BANCA "TRANSILVANIA" S.A.
SUCURSALA ARAD,
Str. Unirii nr. 5-7,
Tel. 057/283.122
NOUL ATM
Revoluției 55
(Vis a vis de Restaurantul Chinezesc)

ADEVĂRUL
Cotidian independent Arad
Anul XIII, nr. 3423
Luni, 1 octombrie 2001 • 16 pagini • 4000 lei • e-mail: adevarul@arad.ro; adv.pub@arad.ro
BRAT Publicație auditată în semestrul II 2000
Tiraj mediu zilnic vândut: 33.205

WEST BANK
CARDINE BANKING GROUP
ARAD, B-dul Revoluției nr. 88
Tel: 284.888, Fax: 285.202
Dobânzi depozite persoane fizice
(suma minimă 500.000 lei)
1 lună 30%
2 luni 31%
3 luni 32%

PREȘEDINTELE ROMÂNIEI, ION ILIESCU, A FOST PRIMIT CU SIMPATIE ÎN JUDEȚUL ARAD

Foto: ONORIU FELEA

✸ Universitățile arădene, apreciate la nivel înalt ✸ Cetatea Aradului, inexpugnabilă pentru... ziariști ✸ Mic incident... timișorean ✸ Întâlnire cu nemții ✸ Președintele Ion Iliescu rămâne pe poziție: „Legea statutului maghiarilor încalcă tratatul de bază dintre România și Ungaria" ✸ Președintele a fost primit cu simpatie în toate localitățile vizitate ✸ Au fost atinse „repere" de ordin strategic, cultural, economic, social.

Pag. 6-7

EXEMPLUL PREȘEDINTELUI ILIESCU

Vizita președintelui Iliescu în Arad este și un pretext pentru a ne îndrepta gândul spre primul om al țării, pentru a-i analiza prestația prezidențială, modul în care își îndeplinește mandatul.

Din câte se știe până în momentul în care scriu aceste rânduri, Iliescu a fost primit bine de arădeni. Vremurile de glorie ale cederiștilor, în care până și simpaticul Petre Roman era huiduit, au trecut de mult. Așa bolșevic precum îl fac unii, Ion Iliescu s-a dovedit un politician redutabil, unul dintre puținii oameni politici adevărați ai acestei țări. Călit la școala de partid a comunismului, Ion Iliescu a învățat lecția acceptării criticii tovărășești și chiar a autocriticii, aplicând-o cu excelente rezultate la democrație. Inteligent și înțelept, liderul de facto al pedeseriștilor (încă!) știe că viața nu se așază numai pe succese. Cariera politică nu poate fi un șir neîntrerupt de victorii personale. Asemeni capitalistului cu mentalitate de învingător, președintele Iliescu înțelege pe deplin că în viață mai poți și pierde, că poți fi înfrânt, câteodată, așa cum a fost dumnealui în două rânduri. Întâi, în fața fostului tiran, care l-a mazilit pentru ideile sale liberaliste după istorica vizită în Coreea de Nord a fostului dictator Kim Ir Sen. A doua oară s-a întâmplat în 1996, când a pierdut președinția în favoarea lui Constantinescu. (Între noi fie vorba, Țapul e slab, sub orice critică. Nu are vână de lider politic. Mai degrabă în vinele sale curge sânge de saltimbanc, decât de personaj de oarece anvergură politică.)

ȘTEFAN TABUIA

(Continuare în pagina 4)

SPORT

SPECTACOL AL CAMPIONILOR DE LA WEST PETROM ARAD

- *Două calde, două reci, pentru divizionarele „C" arădene*
- *Polоiștii de la Astra se fac de râs, la Oradea*
- *BC ICIM Arad, doar locul III în turneul de la Cluj*
- *Cronici, rezultate, clasamente*

Pag. 8 - 9 - 10

La închiderea ediției MIKA HAKKINEN a câștigat Marele Premiu de Formula 1, de la Indianapolis (SUA)

O parte din jucătorii West Petromului, care au depășit „suta" de puncte înscrise în meciul cu Elba
Foto: ȘTEFAN MATYAȘ

S.C. BAGHERA SHOP
Str. Orient nr. 58
PRODUCE ȘI MONTEAZĂ
Usi Ferestre PVC Profile ANNPLAST Germania
CALITATEA ÎNAINTEA PREȚULUI!
CĂUTAȚI-NE! Tel. 256.769, 092.239.242

microcredit
MICROENTERPRISE CREDIT ROMANIA S.A.
RAPID CREDIT Până la 5.000 DEM
BUSINESS CREDIT Până la 25.000 DEM
INVESTMENT CREDIT Până la 75.000 DEM
Finanțare internațională și tehnologie germană de creditare
Acum și în Arad
TIMIȘOARA: CALEA DOROBANȚILOR (COLȚ CU SIMION BĂRNUȚIU)
TEL./FAX: (056) 224.676, (056) 224.422
NOI DĂM CREDIT DEZVOLTĂRII TALE !

S.C. CONSTRUCȚII S.D.A. S.R.L.
ARAD, Str. Gral V. Milea nr. 29
Telf/Fax 228.696
CONSTRUCȚII
FINISAJE
INSTALAȚII

ALGLASS
TAMPLARIE DIN ALUMINIU SI P.V.C.
USI SI FERESTRE DIN PVC DECEUNINK-BELGIA
PRETURI SI CALITATE DE EXCEPTIE
Str. Roșiori nr. 26; Tel./Fax: 289053
Piața Spitalului Bl. 1D; Tel/Fax: 253868

CALENDAR

◆ Astăzi, Soarele răsare la ora 7 și 12 minute și apune la ora 19 și 1 minut.

◆ Au trecut 273 de zile din acest an. Au mai rămas 92 de zile până în 2002.

◆ **Praznicul zilei: Biserica ortodoxă:** Acoperământul Maicii Domnului; Sf. Ap. Anania; **Biserica romano-catolică:** Sf. Tereza; **Biserica greco-catolică:** Sf. Ap. Anania, unul din cei 70; Cuv. Roman Melodul; Sf. Tereza a Pruncului Isus; Acoperământul Maicii Domnului.

Întârzieri la plata asistenților personelor cu handicap

Asistenții personali ai persoanelor cu handicap din municipiu nu au primit, încă, drepturile cuvenite pe această lună. Plata acestora se face de către Direcția de Asistență Comunitară. Deși nu se poate vorbi de o anume zi din lună când asistenții personali sunt plătiți, ei sunt obișnuiți să-și primească banii în jurul datei de 15.

„E adevărat că s-a întârziat acum cu plata asistenților personali. Până acum am fost la zi. În această lună nu s-au primit fondurile de la București, care vin prin Inspectoratul de Stat pentru Persoanele cu Handicap. Contribuția CLM la plata acestor salarii s-a terminat de mult. Am mai cerut o suplimentare de fonduri", spune Etelka Nagy, directorul Direcției de Asistență Comunitară.

În Arad sunt 320 de asistenți personali ai persoanelor cu handicap.

G. KNAP

Casierie comună Arterm-RAAC

De săptămâna trecută, la parterul blocului 547 din Micălaca, funcționează o casierie comună a societăților Arterm și RAAC. Aici pot fi plătite de către toți abonații din cartier facturile emise de Arterm. Facturile emise de Regia de Apă-Canal se plătesc doar de consumatorii arondați anumitor străzi, 82 la număr.

G. K.

Centrul de Limbi Moderne INTERNATIONAL FORUM

Angajăm secretar(ă)

Relații cu publicul

Condiții:
* engleză avansat
* abilități comunicare și relații cu publicul
* dispoziție pentru program prelungit
* capacitate de lucru în condiții de stress
* cunoștințe mediu operare Windows

Cei interesați vor aduce C.V. și o scrisoare de intenție la sediul nostru din Arad, str. Cogâlniceanu nr. 1, între orele 16-20, până în 5.10.2001

(9395397)

A venit BARZA!

La Arad: Buruiană Adi, **Honțan** Mihaela, **Martin** Larisa Daniela, **Tambor** Rafael, **Papp** Tamaș.

METEO

Vremea va fi schimbătoare. Cerul va fi variabil, temporar noros în prima parte, când pe arii restrânse vor cădea ploi sub formă de aversă însoțite de descărcări electrice. Vântul va sufla slab la moderat, din sector vestic. Dimineața, izolat, se va semnala ceață.

Temperaturi maxime: 22 la 25°C; **Temperaturi minime**: 8 la 11°C.

CINEMATOGRAFE

În municipiu

Dacia: Scary Movie (SUA) 9; 11; 13,15; 17; 19; 21
Mureșul: Family Man (SUA) 10; 12,30; 15; 18
Arta: Arta războiului (SUA) 16; 18; 20
Sala Mică: Băi, care mi-ai șparlit mașina? (SUA) 15,30; 17,30
Progresul: Vlad Țepeș (România) 16
Mumia (SUA) 18

În județ

Lipova: Dinosaur (SUA) 16
Legionarul (SUA) 18
Pecica: Titanii (SUA) 16
Blestemul rubinului (SUA) 18
Vinga: Shaolin Cowboy (SUA) 16
Shaft (SUA) 18
Pâncota: Pădureanca (România) 16
Regula jocului (SUA) 18

Au plecat dintre noi!

✝ Comlășan Remus (1925); Orban Gheorghe (1917); Șerban Vasile (1942); Pop Petru (1948); Țurcan Dumitrie (1912); Ciftar Vasile (1927); Carabon Iolanda Ana (1921); Hajdu Maria (1944); Mihulescu Ana (1918); Roșca Marioara (1922); Dragă Florin (1962); Popan Aurelia (1940).

CURSUL VALUTAR*

– VALORI ÎNREGISTRATE LA SFÂRȘITUL SĂPTĂMÂNII TRECUTE

Denumirea valutei	BNR	BCR		BRD		Banca Transilvania		Banca Agricolă		Bursa neagră	
EURO	27923	C	V	C	V	C	V	C	V	C	V
Dolar S.U.A.	30465	30280	30480	30200	30500	30150	30500	30100	30500	30000	30200
Marca germană	14277	13987	14501	14005	14370	14050	14380	14100	14400	13900	14100

UTILITARE

PIEȚE, TÂRGURI

Astăzi este zi de piață la Curtici, Nădlac, Bocsig, Gurahonț, Moneasa, Pilu, Vladimirescu. Tot astăzi se organizează târg săptămânal la Gurahonț și Bârzava.

Mâine, marți, este zi de piață la Sebiș, Almaș, Apateu, Semlac, Sântana, Șilindia, Vârfurile.

FARMACII DE SERVICIU

Farmacia „**OMNIAFARM**", Calea Aurel Vlaicu, Bl. Z28, cu program zilnic de la orele 8,00-22,00. Telefon 271724.

Farmacia **REMEDIUM** Arad, B-dul Revoluției nr. 52-54. Program luni-vineri: 7,30-20,00, sâmbătă 8,00-14,00. Telefon 233195.

URGENȚE STOMATOLOGICE

Cabinetul de pe str. Crișan (în spate la Gionelli) are program non-stop. Telefon: 253794. Cabinetul din B-dul Revoluției nr. 62, ap. 17, între orele 9,00-19,00. Telefon: 256665.

ADMINISTRAȚIA FINANCIARĂ

Administrația Financiară a municipiului Arad: Asistență contribuabili (impozitul pe venitul global) - telefon 280633, 280733, int. 198.

TELEFON DE URGENȚĂ LA POLIȚIE: 955

PIAȚA DE MAȘINI

Mașini autohtone

Dacia (1998): 5000 DM; Dacia (1990): 2.300 DM; Dacia (1985): 1750 DM; Dacia (1984): 1400 DM; Dacia (1996): 3700 DM; Dacia (1989): 1900 DM; Dacia cu motor Diesel (1990): 3400 DM; Dacia papuc (1995): 4500 DM; Dacia (1985): 1500 DM; Dacia (1987): 1750 DM; Dacia Super Nova (2001): 9350 DM.

Mașini străine

Fiat Ducato (microbus) Diesel (1991): 7250 DM; Mercedes (microbus) (1987): 7500 DM; Toyota Cabrio (1989): 5500 DM; Ford Mondeo (1997): 18.000 DM; Opel Ascona (1986): 3750 DM; Audi 80 (1993) Diesel: 16.200 DM; Opel Kadett (1988): 4200 DM; Ford Escort (1982): 4400 DM; VW Vento (1994): 10.300 DM; Renault (1986): 3700 DM; Mercedes Benz (autotren 2001): 140.300 DM.

Moto: Suzuki 750 cmc (1992): 9600 DM; Mobra 50 cmc: 180 DM; Minsk: 750 DM; Honda 1000 cmc (1991): 7000 DM; Aprilia (scutter): 1200 DM; Sachs 49 cmc: 345 DM.

OLIMPIU BULZAN

HOROSCOP

Luni, 1 octombrie

Berbec (21.03-20.04). La serviciu, talentul dvs. de negociator își va spune cuvântul și, în ciuda pronosticurilor, nu prea favorabile, reușiți să dați lovitura.

Taur (21.04-20.05). Este de așteptat să concretizați acumulările din ultima vreme, printr-o muncă sistematică. Nu vă lăsați sedus de promisiuni fără acoperire, ci ieșiți la rampă și acționați pentru a vă întări prestigiul.

Gemeni (21.05-20.06). Pentru operativitate, la locul de muncă ar trebui să alcătuiți o listă de priorități privind onorarea angajamentelor.

Rac (21.06-22.07). Temperamentul dvs. vulcanic vă poate produce serioase prejudicii. Țineți seama de acest lucru și încercați să vă stăpâniți pornirile și să nu întreceți măsura.

Leu (23.07-22.08). Dacă sunteți în căutarea unui partener, șansele de a-l găsi sunt reale în aceste zile, având în vedere că beneficiați de sprijinul planetei Venus, care vă îndrumă pașii spre direcția cea bună.

MOCHETA
Arad, Piața Gării
Telefon 235.221
Mari REDUCERI DE PREȚURI
MONTAJ LA STANDARDE EUROPENE

Fecioara (23.08-22.09). Beneficiați de un surplus de energie pe care dacă reușiți să-l canalizați către activități cât mai profitabile, aveți șansa să vă îmbunătățiți situația materială.

Balanța (23.09-22.10). Condițiile favorabile vă permit să realizați lucruri importante. Vă puteți urmări nestingherit scopurile propuse, atingerea lor fiind o simplă problemă de timp.

Scorpion (23.10-21.11). Atât colegii, cât și șeful dvs. vor fi plăcut impresionați de eficiența cu care rezolvați anumite situații.

Săgetător (22.11-21.12). Inspirația și norocul sunt în aceste zile alături de dvs. și nu ezitați să faceți speculații. Nu dați crezare zvonurilor pe care le auziți și nu vă bârfiți anturajul.

Capricorn (22.12-19.01). Pentru a putea face față cu succes sarcinilor încredințate, va trebui să vă mobilizați exemplar. Tot ceea ce v-ați propus în această perioadă se va realiza cel mai în scurt timp.

Vărsător (20.01-20.02). Aveți o imaginație bogată și o gândire originală ceea ce vă ajută să depășiți o serie de obstacole care vă stau în cale.

Pești (21.02-20.03). Dacă aveți încredere în forțele proprii și sunteți conștient de valoarea dvs. ridicată, nici o dificultate nu vă poate împiedica să vă atingeți scopurile.

ADEVĂRUL
COTIDIAN INDEPENDENT ARAD

Editor: S.C. ADEVĂRUL S.R.L. Arad

COD FISCAL R 1681938 ● COD SICOMEX 19.604 ● CERTIFICAT J 02/1886 / 31X 1991 ● COD SIRUES 020956601 ● ISSN 1220 - 7489

Redacția și administrația: 2900 Arad, Bd. Revoluției nr. 81. Telefoane: SECRETARIAT - 281802, fax 280655, 280625; ADMINISTRAȚIE - CONTABILITATE - 281797; MICA PUBLICITATE - 210775; MAREA PUBLICITATE - 280904; CLUBUL PRESEI - 280989.

Consiliul de administrație: președinte - **DOREL ZĂVOIANU,** telefon 281802, 280625; vicepreședinte - **MIRCEA DORGOȘAN,** telefon 210776; **membri: DOREL BARBU,** telefon 281797; **NICU COJOCARU,** telefon 280904; **MIRCEA CONTRAȘ,** telefon 280854.

Colegiul de redacție: MIRCEA CONTRAȘ (redactor-șef); **MARCEL CANCIU** (șef secție foto), telefon **281701; ALEXANDRU CHEBELEU** (șef secție sport), telefon **281701; NICU COJOCARU** (șef secție publicitate) telefon/fax: **280904; GABRIELA GROZA** (secretar general de redacție), telefon **280854**; **VASILE FILIP** (șef secție cultură-învățământ-tineret), telefon **281855; 280003; IOAN IERCAN** (șef secție politică), telefon **280943; DORU SAVA** (șef secție social-economic), telefon **281738; ȘTEFAN TABUIA** (șef secție actualități), telefon **281855; 280003; DOREL ZĂVOIANU** (președinte al Consiliului de administrație), telefon **281802, 280625.**

Difuzare - Marketing: MIRCEA ȚĂȘCĂ (șef secție)-telefon **280904**

Tiparul executat la S.C. MEDIAGRAF S.A. ARAD, str. Feleacului F.N., telefon 250902, fax 250920

„Adevărul" poate fi citit și pe Internet la adresa http://adevarul.arad.ro

Sătul de viață

UN BĂRBAT S-A ARUNCAT ÎN MUREȘ

Sâmbătă, un cetățean din Arad s-a aruncat în Mureș cu intenția de a se sinucide, lăsând pe malul râului o scrisoare de adio. Gligor Ioan avea 67 de ani, era căsătorit și locuia în Piața Gării.

La fața locului s-au deplasat: Pompierii, Protecția civilă și Poliția, care după îndelungi căutări nu au reușit să găsească trupul bărbatului.

N. B.

Echipa de serviciu

GABRIELA GROZA
– secretar de redacție.
Bianca Felea, Dina Rujan, Ramona Vidulescu
– tehnoredactare computerizată.
Sorina Ambruș, Doina Jurcă
– corectură.

Ieri dimineață

ACCIDENT MORTAL LA UN BLOC DIN PIAȚA FORTUNA

Ieri dimineață, în jurul orelor 7,00, o femeie - D. A. (31 ani) – a decedat în urma căzăturii de la balconul situat la etajul patru al blocului B22 (scara A) din Piața Fortuna. Chiar dacă Poliția, cei de la morgă și rudele au evitat să dea date despre accidentul în cauză, am reușit să aflăm mai multe amănunte la fața locului de la vecinii decedatei. O doamnă din blocul alăturat, care a fost la fața locului în momentul în care a sosit Ambulanța și Poliția, ne-a declarat: **„Am înțeles de la cei de aici că doamna care a căzut de la balcon a ieșit să ude florile. Avea o ceașcă de cafea în mână și vorbea cu o vecină de la balconul alăturat. Tocmai îi spunea că îi este rău și dintr-o dată a căzut de la etaj..."**

Un bărbat din bloc, care a dorit să-și păstreze anonimatul, ne-a dezvăluit un amănunt interesant: **"Femeia care a căzut de pe balcon avea rău de înălțime...".** Din câte am înțeles, D. A. născuse în urmă cu două luni și avea o fetiță. Probleme de ordin material nu avea. Așadar, primele ipoteze conduc spre o moarte accidentală.

Vom fi în măsură să vă oferim mai multe date în urma terminării anchetei Poliției.

OLIMPIU BULZAN
Foto: **ȘTEFAN MATYAȘ**

Pentru 143 de milioane datorii

SECHESTRU LA HORTICOLA HOREA

După cum ne informa dl. Lucian Stana, șeful Corpului de control al Agenției Județene pentru Ocuparea Forței de Muncă (AJOFM) Arad, inspectorii de specialitate au efectuat o vizită inopinată la S. C. Horticola Horea. Firma în cauză are 143 de milioane datorii la fondul de șomaj.

Cum datoriile sunt vechi, Agenția de șomaj a luat măsura sechestrului asupra bunurilor societății. Alții (în speță reprezentanții unor instituții creditoare) le-au luat-o înainte Inspectorilor AJOFM, aceștia s-au orientat asupra singurului obiectiv de pe urma vânzării căruia și-ar putea recupera debitul.

Este vorba de un grajd - nu cine știe ce - care însă odată vândut, ar valora cât este datoria „Horticola" la fondul de șomaj.

N. O.

O ALTĂ SOCIETATE AGRICOLĂ CU LAȚUL DE GÂT

Societatea comercială „Agroindustriala" - Horea are datorii față de fondul de șomaj în valoare de 480 de milioane de lei.

Cum inspectorii Corpului de control ai Agenției de șomaj nu au prea avut cu cine discuta, au lăsat vorbă conducerii unității să prezinte fișele cu mijloacele fixe (clădiri, grajduri etc.).

Odată consultate aceste fișe, se va trece la sechestru și bineînțeles la vânzarea bunurilor pentru recuperarea datoriei.

Asta dacă managerii societății nu vor găsi - din apă, din pământ - banii necesari achitării datoriei.

N. O.

PALATUL COPIILOR ȘI-A DESCHIS PORȚILE

Sâmbătă, la Palatul Copiilor din Arad, a avut loc ceremonia de deschidere a noului an de activitate, ocazie cu care sala festivă a acestei instituții a fost luată cu asalt de către micuții dornici să asiste la spectacol. Pentru început, d-na prof. Ecaterina Gerold a ținut să-i felicite pe copii pentru succesele pe care aceștia le-au obținut în vară, prin participarea la diverse concursuri, unde au câștigat locurile I, II, III, la mai multe specializări. La eveniment au fost prezenți dl. insp. Corneliu Crișan și doamna Nora Groșan, reprezentanta Biroului de Integrare Europeană din cadrul Primăriei. Din numărul mare de cercuri care au fost amintite le-am reținut în special pe cele care întregesc pasiunea copiilor pentru cultură și artă: teatru muzical, pian, pictură, iconografie, ceramică, creație textilă și limbi moderne (respectiv limba engleză și germană). Elevilor le este insuflată pasiunea pentru tradiție și folclor prin cercurile de taraf, instrumente de suflat și cântec popular.

Există și alte specializări, ca orientare turistică, jurnalism, creație jucării, dans modern etc.

Festivitatea a continuat cu un scurt program artistic susținut de elevi ai Palatului copiilor. Au fost spuse poezii, au fost interpretate piese de teatru, iar trupa de dans modern „Mirabela" i-a încântat pe cei prezenți cu mai multe reprezentații. Am stat de vorbă cu d-na dir. Gerold, care și-a exprimat bucuria legată de numărul copiilor deja înscriși, în jur de 3.800 și a apreciat că activitățile creative au un important rol educativ. Evenimentul s-a încheiat cu o demonstrație de carting, aeromodelism și orientare turistică desfășurată pe cartodromul de la Pădurice.

DIANA MARIȘ

DE PE BICICLETĂ, LA SPITAL

Sâmbătă dimineața, pe raza localității Secusigiu, a avut loc un accident de circulație, în care au fost implicați Iohan Esh, de 24 de ani, din Sînpetru German și Marcel Codrean Dămăian, de loc din Sânicolaul Mare, jud. Timiș.

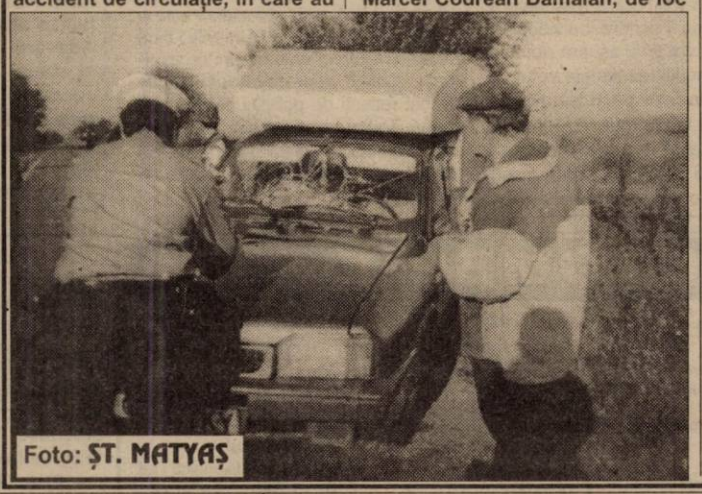

Foto: ȘT. MATYAȘ

Esh circula pe bicicletă dinspre Sînpetru German spre Felnac și intenționa să ajungă la un lan de porumb, unde urma să-și ajute tatăl la cules. În aceeași direcție se îndrepta și Dămăian, cu autoturismul CS-61-WKY.

În momentul în care biciclistul intenționa să o ia la stânga spre lanul de porumb, conducătorul autoturismului a intrat în depășire, pe linie continuă, pe vârf de pantă. Impactul a fost inevitabil. Esh Iohan a zburat de pe bicicletă. La fața locului au sosit reprezentanți ai Poliției și Ambulanța, care l-a transportat pe Esh Iohan la Spitalul Județean Arad, unde i s-au acordat îngrijirile necesare.

T. M.

GAZ, LA NĂDLAC

Începând din weekend, nădlăcanilor li s-a îndeplinit un vis mare: din acest sfârșit de săptămână beneficiază de una dintre utilitățile care, generic vorbind, asigură un standard de viață sporit. Este vorba de posibilitatea racordării la rețeaua de gaz metan.

Să menționăm că gazul „va arde" atât la instituțiile statului, dintre care amintim în primul rând Punctul de trecere a frontierei Nădlac - cel mai important din vestul țării - cât și la persoanele fizice care, contra unei taxe, se pot aronda la rețea.

O contribuție deosebită la realizarea acestui deziderat au avut autoritățile locale, care au beneficiat de sprijinul direct al celor de la județ.

N. O.

CARAMBOL PE DN 7

Într-un accident, care s-a petrecut la Bârzava, au fost implicate trei autoturisme. Alin Ardelean de 25 de ani, șofer la S.C. „Expres Transport" SRL Pecica, în timp ce conducea autoturismul AR-01-TXX, nu a fost destul de atent la trafic, lovind în spate autoturismul TM-06-NOJ, condus de Voicu Muntean de 41 de ani, pe care l-a proiectat într-o autoutilitară Mercedes, condusă de Gheorghe Ioan din Vâlcea. În urma impactului șoferul celui de-al doilea autoturism, V. Muntean a fost grav accidentat.

R. M.

NEATENȚIA PIETONILOR...

...„se lasă" de cele mai multe ori cu urmări grave

La fel s-a întâmplat și în cazul d-nei Maria Hajdu, de 57 de ani, din Arad, care, aflată pe strada Telechi, a trecut drumul printr-un loc nepermis, fără să se asigure.

Aceasta a fost surprinsă de autoturismul cu numărul de înmatriculare DB-03-HHV, condus de Titu Stănescu, de 42 de ani, din Târgoviște. În urma impactului Maria Hajdu a decedat.

R. M.

La Sala „Studio" a T.S.A.

UN SPECTACOL EUROPEAN

Un spectacol inedit, realizat cu noi tehnici de imagine teatrală, va fi susținut în datele de **3 și 4 octombrie 2001**, de la ora 18, la sala Studio a Teatrului de Stat Arad. Reprezentația este susținută de tineri din mai multe țări europene, printre care și România, care au participat la școala intensivă de vară, organizată de Academia de Teatru din Berlin. Tinerii desfășoară un turneu prin mai multe țări - Germania, Polonia, Ungaria, Croația, Austria, Olanda. În România, spectacolul va fi prezentat doar la Arad, la Sala „Studio" a T.S.A., recent modernizată, care va fi inaugurată cu acest prilej. Biletele s-au pus în vânzare la casieria Teatrului de Stat, zilnic între orele 11-13 și 16-17,30. Prețul unui bilet este de 30.000 lei și 15.000 lei pentru elevi și studenți.

C. L.

MANUALE, LA EDITURA NICULESCU

La Editura Niculescu au apărut mai multe manuale școlare dintre care vă semnalăm:

● **Limba engleză** (manual pentru clasa a XI-a) de Gică Popescu, Viorica Codreanu, Felicia Popescu și Eleonora Olaru; ● **Limba germană** (cl. a X-a) de Larisa Dumitru și Gabriel Cercel; ● **Limba spaniolă** (cl. a X-a) de Irina Ilegitim; ● **Limba germană** (cl. a IX-a) de Hedwig Bartolf; ● **Fizică** (cl. a XI-a) de Cleopatra Gherbanovschi și Nicolae Gherbanovschi; ● **Chimie** (cl. a XI-a) de Georgeta Tănțescu, Adalgiza Ciobanu și Adriana David; ● **Limba franceză** (cl. a X-a) de Mirela Simion, Silvia Angel și Violeta Daia; ● **Limba engleză** (cl. a IX-a) de Gică Popescu, Felicia Popescu, Viorica Codreanu și Eleonora Olaru; ● **Limba franceză** (cl. a XI-a) de Mihaela Grigore și Mihaela Cosma; ● **Informatică** (cl. a XI-a - varianta Pascal) de Daniela Oprescu, Liana Bejan Ienulescu și Viorica Pătrașcu ● **Informatică** (cl. a XI-a - varianta Pascal) de George Daniel Mateescu și Pavel Florin Moraru; ● **Informatică** (cl. a XI-a - varianta C++) de Daniela Oprescu, Liana Bejan Ienulescu și Viorica Pătrașcu; ● **Limba germană** (cl. a XI-a) de Larisa Dumitru și Simona Pop; ● **Studiul calității produselor și serviciilor** (cl. a XI-a) de Tănțica Petre și Gabriela Iordache.

Expoziție, la „Delta"

Sâmbătă, la Galeria Națională Delta, a avut loc vernisajul expoziției de pictură Wilhem Karoly, membru al Uniunii Artiștilor Plastici din Ungaria, membru fondator al Asociației Pictorilor și Atelierului Artiștilor Plastici precum și unul dintre conducătorii Galeriei Vigadó din Budapesta. Apreciată de către cei prezenți drept una dintre cele mai importante expoziții, evenimentul de la Arad a demonstrat forța vitală a lucrărilor semnate W. Karoly.

D. M.

ACREDITAREA UNOR UNIVERSITĂȚI NAȘTE CONTROVERSE ÎN MEDIUL UNIVERSITAR

Intenția Guvernului de a acredita și înființa, prin ordonanță de urgență, opt universități particulare generează controverse în mediul univeristar, unele autorități din domeniu apreciind că un astfel de act normativ ar contraveni legislației și nu ar reprezenta o proritate în învățământul superior. Proiectul ordonanței, aflat încă în dezbaterea Executivului, prevede acreditarea a doar opt din cele 20 universități particulare aflate, de cîțiva ani, în atenția Parlamentului. Astfel, ar urma să primească acreditare următoarele instituții: Universitatea "Nicolae Titulescu", Universitatea "Titu Maiorescu", Universitatea Creștină "Dimitrie Cantemir" și Institutul Teologic Romano-Catolic, toate din București, precum și Universitatea "George Bacovia" din Bacău, Universitatea "Constantin Brîncoveanu" din Pitești, Universitatea "Emanuel" din Oradea și **Universitatea de Vest "Vasile Goldiș" din Arad.** Ministrul Educației și Cercetării, Ecaterina Andronescu, aduce mai multe argumente în sprijinul deciziei privind acreditarea și înființarea prin ordonanță de urgență a celor opt universități particulare. Astfel, potrivit ministrului, au fost îndeplinite criteriile și standardele de calitate prevăzute de legislația în domeniu, fiind parcurse toate etapele legale (dosarele universităților se află în analiză la Comisia de Învățămînt a Camerei Deputaților). Pe de altă parte, trebuie impulsionată dezbaterea parlamentară pe tema proiectelor de legi privind acreditarea și înființarea universităților particulare, susține ministrul. Nu în ultimul rînd, statutul universităților particulare trebuie clarificat - mai ales că anul academic trebuie să înceapă - iar cele mai performante astfel de instituții trebuie incluse în sistemul național de învățămînt, ca dovadă a deschiderii autorităților spre această alternativă.

VICTOR CIORBEA A FOST RECONFIRMAT DREPT PREȘEDINTE AL PNȚCD

Victor Ciorbea a fost reconfirmat, ieri, președinte al PNȚCD, în urma votului secret a 4762 de delegați la congresul extraordinar al partidului (din totalul de 4820 de voturi exprimate). De asemenea, delegații prezenți au adoptat prin vot deschis un set de hotărîri prin care se constată încheierea procesului de fuziune cu ANCD la data de 10 august susținerea de către organizațiile locale, comunale și municipale a deciziilor forurilor de conducere cît și aprobarea tuturor actelor Delegației Permanente, Comitetului Național de Conducere și Congresului, întrunite începînd cu data de 6 iulie. Tot prin vot au fost modificate două articole ale statutului, prin care este recunoscută vechimea în PNȚCD a membrilor ANCD care au intrat prin fuziune sau prin înscriere individuală în PNȚCD. Astfel, delegații au dat și un vot final asupra noului statut. La finalul celor cinci ore de discuții rezultatele votului au fost anunțate în prezența conducerii partidului-Ion Diaconescu, Victor Ciorbea, Constantin Dudu Ionescu- dar în fața unei săli goale și lipsite de pavoazuri. La acel moment majoritatea delegaților la congres fie se grăbiseră spre casă, fie spre mitingul care urma să se desfășoare în Piața Palatului.

Trecută fără probleme prin Vama Nădlac

VAMEȘII UNGARI AU DEPISTAT 27 DE KILOGRAME DE HEROINĂ ÎNTR-O MAȘINĂ CARE VENEA DIN ROMÂNIA

Vameșii de la punctul de frontieră Nagylak au depistat peste 27 de kilograme de heroină ascunse într-un autoturism provenit din România, transmite BBC. Cele 27 de kilograme de droguri erau ascunse într-un autoturism care a trecut granița dinspre România, fiind tractat cu ajutorul unei mașini de intervenție. Șoferii celor două autoturisme au fost reținuți de polițiștii de frontieră unguri. Valoarea drogurilor capturate este estimată, pe piața neagră, la 150 milioane de forinți (peste jumătate de milion de dolari).

EXEMPLUL PREȘEDINTELUI ILIESCU

(Urmare din pagina 1)

Mulți au crezut atunci că e terminat. Cei care nu cunosc calitățile moral volatile ale unor foști comuniști de elită, nu au de unde cunoaște rezistența de cremene a unor politicieni de factura lui Ion Iliescu. Tenacitatea și în mod deosebit capacitatea de a rezista loviturilor, precum și tăria de a se ridica din nou la vârf în urma unor înfrângeri o au doar cei cu mentalitate de învingător. Ion Iliescu este un asemenea deținător de... asemenea mentalitate.

Ce este mentalitatea de învingător? Este credința puternică în forțele proprii, fizice și psihice, capacitatea de a fi învingător. Persoana conștientă de puterile sale reale, nu este purtătoare a mentalității cu pricina pentru că ar trebui să câștige întotdeauna într-o competiție. O echipă de fotbal poate să piardă o partidă și totuși jucătorii acesteia să fie purtători autentici ai mentalității de învingător. Azi ai pierdut, dar mâine și poimâine trebuie să câștigi. În fotbal, dar și în politică. Ori în afaceri și chiar pe linie sentimentală, dacă vrem. Scriu aceste rânduri gândindu-mă cât de vulnerabili psihic suntem noi românii! Cât de repede cădem în butoiul de melancolie, cum spun, nu fără ironie și umor, unii dintre noi. Neîncrederea în forțele proprii, în capacitatea proprie de luptă i-a dus de multe ori pe români la pierderi grele atât ca indivizi cât și ca popor și neam.

Îi este în fire românului să se apuce entuziasmat de o treabă pentru ca în scurt timp să se plictisească și să o lase neterminată. Pentru a se arunca cu același elan psihic în altă dandana; la fel de plictisitoare. Adevărul e că nici o treabă nu e ușoară chiar și atunci când rezolvarea ei pare la mintea cocoșului. De orice te apuci în viață, indiferent de domeniu, trebuie să fii conștient că în cale îți vor apare obstacole copleșitoare. Aproape de netrecut. Că poți avea pierderi. Însuși Hanibal a pierdut o treime din armată când a trecut Alpii, dar nu s-a lăsat doborât. În zilele următoare, credincioșii săi camarazi de luptă au uluit orgolioasa capitală a lumii antice care a fost Roma.

Istoriile nu se repetă și nici evenimentele nu se reproduc aidoma. Rămân însă principiile de viață și acțiune: curajul, imaginația, voința, puterea, convingerile intime, rezistența în fața greutăților, moralul ridicat chiar și în caz de înfrângere și deasupra tuturor forța omului de a se ridica din propria cenușă, asemeni legendarei păsări Phoenix. Ion Iliescu este un exemplu de luptător curajos și de învingător. Prin calitățile sale, prin felul în care își duce povara președinției, Ion Iliescu dovedește întregii țări că știe ce are de făcut. Și chiar face atunci când ceva anume se cere. Cel mai bun exemplu aflat la îndemână este poziția fără echivoc, promptă și tranșantă în disponibilitatea angajării României în lupta contra terorismului, punând la dispoziția NATO spațiul său terestru, aerian și naval precum și forțele armate, dacă se va cere, ca un membru cu drepturi depline al acestui pact politico-militar condus de SUA. În ciuda unor opinii de paradă emanate de la unii jurnaliști mai originali de felul lor, prestația președintelui Iliescu în relațiile României cu NATO, cu SUA, Anglia, Germania și cu Uniunea Europeană este cea mai bună posibilă în momentul de față. În ciuda unor convingeri foarte intime pe care îmi permit să i le bănuiesc, Ion Iliescu știe cu exactitate care sunt interesele vitale ale românilor și le promovează fără reținere. Din comunist cu față umană, așa cum s-a dorit în străfundurile sufletului, Iliescu a devenit promotor al capitalismului. Unul convins de rațiune și nu prefăcut.

Adaptarea sa politică la realități și capacitatea de a transforma înfrângerile în victorii definesc în Ion Iliescu un politician de primă linie, un președinte capabil să ducă România acolo unde îi este locul.

LUNI, 1 OCTOMBRIE 2001

TVR 1

7,00 Jurnalul de dimineață
7,15 Practic matinal
8,30 Bravo, bravissimo! - rel.
10,00 Surprize, surprize
12,00 Teleenciclopedia - rel.
13,00 Ghici cine vine la tine? - rel.
14,00 Jurnalul de prânz
14,10 Infomania
14,30 Pro Patria
15,30 Becker - s.
16,00 Kronika
17,30 O idee pe zi pentru România
17,40 Pasiuni - s.
18,25 Alege muzica!
19,25 George și Leo - s.
20,10 Jurnal. Meteo
20,40 Sport
20,45 Iartă-mă!
21,45 Talk - show
23,00 Jurnalul de noapte
23,15 Premiile Uniunii Scriitorilor din România pe anul 2000
0,45 Marele jazz
1,45 Infomania - rel.
2,05 Jurnal. Meteo
2,50 De luni până duminică - rel.
3,35 Premiile Uniunii Scriitorilor din România pe anul 2000 - rel.
5,05 Talk - show - rel.

TVR 2

7,00 Ferma - rel.
8,00 Cronici votive - rel.
8,30 Extraterestrii în familie - s. rel.
9,00 Sparky, roboțelul - s. rel.
9,30 Tribul - s.
10,00 Fiice și soții - s. rel.
11,05 D'ale lui Mitică - rel.
12,00 Țara de piatră - rel.
12,30 Tată, am încurcat-o - s.
13,00 Femeia misterioasă - s.
13,45 Desene animate
15,00 Știri
15,10 Toți, împreună
16,15 Oprirea obligatorie
16,30 Răscruci
17,00 Patrimoniu
17,30 Tribul - s. rel.
18,00 Camera de gardă
18,30 Știri
18,35 Palete
19,05 Sculpturi
19,40 Desene animate
20,00 În mijlocul furtunii - s.
21,00 Plus 2001
21,30 Reforma la bani mărunți
22,00 Telejurnal
22,30 Teatru TV: **Îmblânzirea scorpiei** de W. Shakespeare
0,30 Știri
0,35 Bine, dragă! - s. rel.
1,00 Familia Porter - s. rel.
1,30 Palete - rel.
2,00 Sculpturi - rel.
2,30 În mijlocul furtunii - s. rel.
3,20 Telejurnal - rel.
3,50 Arta apărării - rel.

PRO TV

7,00 Bună dimineața!
* Omul care aduce cartea
8,00 Știrile Pro TV
9,00 Tânăr și liniștit - s.
10,00 Monștrii - s.
10,45 Magazin Liga Campionilor - rel.
11,30 Ani de liceu - s.
(●) 12,00 Lovitură de maestru - f. rel.
(●) 14,00 Armă mortală I - f. rel.
* Seara regăsirii
16,00 Tânăr și neliniștit - s.
17,00 Știrile Pro TV
17,45 Seara regăsirii
18,00 Teo
19,00 Știrile Pro Tv
(●) 20,00 Sunt plecat în oraș - comedie, aventuri, SUA, 1994
* Seara regăsirii
22,00 Știrile Pro TV
22,20 Promotor Special
22,25 ROKENO
22,30 Sub semnul întrebării - talk-show
* X și Zero
1,00 Prințul tenebrelor - rel.
(●) 2,00 Furia apelor - dramă, acțiune, SUA, 1997
4,00 Monștrii - s. rel.
5,15 Ani de liceu - rel.
5,45 Teo - rel.
6,30 Ani de liceu - s. rel.

TV ACASĂ

7,00 Povestiri adevărate - rel.
7,30 Căsuța poveștilor
8,00 Dragoste și putere - s.rel.
9,00 Îngerașul - s. rel.
10,00 Acasă la bunica - rel.
10,10 Betty cea urâtă - rel.
11,00 Piratii Paradisului - f. rel.
12,40 Seducție - s. rel.
14,10 Femei înșelate - s.rel.
15,30 Războiul pasiunilor - s.
16,30 Dragoste nebună - s.
17,20 Acasă la bunica
17,30 Amor latino - s.
18,20 Căsuța poveștilor
18,30 Știrile de Acasă
19,00 Îngerașul - s.
20,00 Betty cea urâtă - s.
21,00 De 3 x femeie - s.
22,00 Terra nostra - s.
23,00 Dădaca - s.
23,30 Știrile de Acasă - rel.
0,00 90-60-90 - s.
0,50 Sânge din sângele meu - s.
1,45 De 3 x femeie - s. rel.
2,45 Muzica de acasă
3,45 Acasă la români
4,45 Acasă la români - muzică populară
5,45 Acasă la ... cu Ruxandra Săraru - rel.

HBO

8,00 Puterea iubirii - dramă, SUA, 1999
10,05 Regele Cobră - acțiune, SUA, 1999
11,35 Ziua judecății - thriller, SUA, 1999
13,05 Trixie - dramă, SUA, 2000
15,00 Se lasă rău - acțiune, SUA, 1983
16,35 Adio, iubite! - thriller, SUA, 1999
18,15 Anna și regele - aventuri, SUA, 1999
20,00 The Players Club - dramă, SUA, 1998
21,30 Totul despre sex - s.
22,00 Vampiri americani - doc.
22,50 Mimic - SF, SUA, 1997
0,35 Scream - horror, SUA, 1999

PRIMA TV

7,00 Salvați de clopoțel - s. rel.
8,00 Prima Mix!
12,55 Clip Art
13,00 Motor - rel.
13,30 Exploziv - rel.
14,00 Stil - rel.
15,00 Comisarul Rex - s.
16,00 Salvați de clopoțel - s.
17,00 Impact
17,30 Real TV
18,00 Focus
19,00 Camera de râs
19,30 Strada milion
20,00 Vrei să fii miliardar?
(●) 21,00 Dispariția - thriller, SUA, 1993
23,00 Focus
23,30 Comisarul Rex - rel.
0,25 Clip Art
0,30 Camera de râs - rel.
1,00 Strada milion
1,30 Focus - rel.

TELE 7 ABC

7,00 Muzică
10,00 Forța destinului - rel.
11,00 Cinetour - rel.
12,00 Muzică
12,30 Buletin de știri - rel.
13,00 Telesport - rel.
14,30 Cutia muzicală
15,20 Muzică
18,00 Germania astăzi - doc.
18,30 As Show
19,25 Pronosport
19,30 Muzică
21,00 Telejurnal
21,45 Auto Moto Sport TV - doc.
22,30 Ofsaid
0,00 Muzică
5,00 Ofsaid - rel.
6,00 Telejurnal - rel.

ANTENA 1 – TV ARAD

7,00 Observator
8,00 7 zile TVA - rel.
9,00 Zile din viața noastră - s.
10,00 Indiana Jones - s.
11,00 Pericol iminent - s.
11,45 Stargate SG - 1 - s.
12,30 Academia vedetelor
13,00 Știrile amiezii
15,00 Zile din viața noastră - s.
16,00 Magazin sportiv
16,30 Publicitate, promo
16,45 Știri TVA
17,20 Milagros - s.
19,00 Observator
19,45 Sport
(●) 20,00 Lupul singuratic - acțiune, SUA
21,57 Publicitate TVA
22,00 Observator
22,15 Ediția de noapte TVA
22,30 Marius Tucă Show
23,30 Noaptea târziu cu Mircea Badea
1,00 Observator - rel.
2,00 Escandalo - s.
3,30 Cosas del Amor - s.
5,00 Milagros - s. rel.

TV RCS

8,55 Deschiderea programului
9,00 Blanche - s. rel.
9,45 Dulce ispită - s. rel.
10,30 Cerul dintre noi - s.
11,00 Retrospectiva știri
12,00 Omul circuit - f. rel.
13,30 Radical Power - s.
(●) 14,00 Sugar Hill - film
15,30 Desene animate
16,00 Farmacia de serviciu - s.
16,30 Deșertul vorbește - s.
17,00 Casa de nebuni - s. rel.
17,30 Atlantis Family Playhouse - s.
17,55 Aventurile lui Huck - s.
18,15 Știrile RCS
19,00 Dulce ispită - s.
20,00 Moartea înaintea dezonoarei - film
21,30 Radical Power - s.
22,00 Știrile RCS
(▲) 22,30 Lovitura din umbră - film
(■) 0,00 Erotica
5,00 Închiderea programului

RADIO EUROPA FM (89,3 MHz)

6,00-10,00 Deșteptarea - cu Gabi Dobroiu (7,00 Jurnalul de dimineață); 10,00 Europa Express cu George Zafiu; 13,00 Jurnalul de prânz; 13,30 România în direct cu R. Turcescu; 14,00 Drum cu prioritate cu Radu Constantinescu; 18,00 Jurnalul de seară; 18,30 Interviurile Europa FM; 19,00 Clubul de seară cu Denis Ciulinaru; 22,00 Jurnalul de noapte; 22,30 Infomania cu Dan Goanță; 23,00 Europa lângă tine.

RADIO PRO FM (92,1 MHz)

5,00 - 5,30 BULETIN DE ȘTIRI la fiecare sfert de oră; **5,30 - 7,00 PRO FM PÂNĂ LA UNU** - cu Ramon Cotizo; **7,00-10,00 PRO FM PÂNĂ LA UNU** - cu Flavius Esnican; **10,00 - 13,00 PRO FM PÂNĂ LA UNU** - cu Mihai Dobrovolschi; **13,00 - 14,00 13-14 CU ANDREI** - cu Andrei Gheorghe; **14,00 - 17,00 POFTIM PRO FM** - cu Cătălin Lăpușcă; **17,00 - 19,00 PRO FM E AICI** - cu Cristi Schnebli; **19,00 - 22,00 ASCULTĂ-ȚI MUZICA!** - cu Andi Moisescu; **22,00 - 2,00 PRO FM BY NIGHT** - cu Vlad Craioveanu

RADIO ARAD & RADIO CONTACT (99,1 MHZ)

6,00 Lupta cu somnul; 8,00 Matinal cafe; 10,00 Tovarășii mei; 12,00 Pulsul zilei; 14,00 Radiomagazin Deutsche Welle; 15,00 Muzica așa cum vrei; 17,00 Magazin sportiv; 18,00 Radiomagazin Radio France International; 19,00 Ofensiva de seară; 20,00 Ce și pentru cine; 21,00 Ora de fotbal; 22,00 Contact FM

RADIO TIMIȘOARA

6,00 Ceasurile dimineții; 8,00 Muzică populară cu dedicații; 9,00 Cânt din suflet; 10,00 De zece ori România; 11,00 Pop matineu; 12,00 Miez de zi la polul vest; 13,00 Emisiune în limba germană; 14,00 Emisiune în limba maghiară; 15,00 Emisiune în limba sârbă; 16,00 Actualitatea în 60 de minute; 17,00 Carusel cultural; 18,00 Actualitatea radio; 18,10 Civica. Orele cetății; 19,00 Radiojurnal; 19,15 Oglinda retrovizoare; 20,05 Fotbal club; 20,50 Călătorie în lumea poveștilor; 21,00 Curierul de seară. Știri: 6,00; 7,55, 9,00; 11,00; 12,50; 17,00; 20,00; 21,00; 21,55. Radiojurnal: 7,00; 16,00; 19,00

RADIO SEBIȘ

6,00 Cronica cârcotașilor (p)
9,00 Precinie, precinie - muzică populară
10,00 Cafeaua de zece
12,00 „21" Expres
15,00 Bună ziua, oameni buni! - muzică populară cu dedicații
16,00 Meridian „21"
19,00 Sus paharul, fiecare! - muzică populară și dedicații
20,00 E seara ta!
20,30-21,00 Ferestre spre cer
22,00 Lecții particulare - (p)
23,00 „21" Nights Hits - (p)
Știri: 6; 7; 11; 15
Jurnale 8; 13; 18

Redacția Adevărul nu își asumă răspunderea pentru modificările ulterioare intervenite în programele Radio - TV

În organizarea redacției „Adevărul" s-a desfășurat

CUPA PRESEI LA PESCUIT SPORTIV

În weekendul care tocmai a trecut s-a desfășurat Cupa Presei la Pescuit Sportiv, organizată a 5-a oară de ziarul „Adevărul". A fost al doilea an consecutiv când gazda acestei competiții a fost complexul de agrement **„Gura Raiului" - Julița** (proprietar Ioan Gabor). ■ În prima zi a fost prezent și președintele C. A. al **„Adevărul", dl. Dorel Zăvoianu.** Spre seară a ajuns și **Nicu Cojocaru,** șef secție publicitate. ■ Chiar dacă Mureșul nu a oferit condiții bune de pescuit, cei mai „înrăiți" dintre jurnaliștii pescari au reușit să scoată pește. Cei care nu au reușit să pescuiască în Mureș au ales pitorescul pârâu Julița. Iar alții au „prins" peștele la... bucătărie (sigur că aceștia din urmă nu au fost luați în considerare de juriu). ■ Asta în timp ce șeful secției foto „Adevărul" - **Marcel Canciu** se delecta la o partidă de tenis de câmp cu directorul Tipografiei Mediagraf - **Ioan Babău.** ■ Chiar dacă acest concurs de pescuit este doar un pretext pentru a se întâlni și relaxa jurnaliștii arădeni, trebuie totuși să amintim și câștigătorii, pe echipe: **locul I - TV RCS, locul II - „Adevărul", locul III - Agenda zilei.** Premierea a fost asigurată de sponsorii S.C. Cristi D SRL (familia Dolha), S.C. Pop Impex (Pop Valter) și S.C. Gura Raiului (Ioan Gabor).

Înaintea concursului, toată lumea era veselă...

Premianții, secondați în dreapta imaginii de patronul S.C. Gura Raiului - Ioan Gabor.

Chiar dacă firul nu a fost prea des întins, importante au fost relaxarea și bunadispoziție...

OLIMPIU BULZAN
Foto: **V. MUSCA**

Ajutoare pentru încălzire „MĂSURA E O REZOLVARE DE MOMENT", SPUNE VICEPRIMARUL EMANOIL VOICU

• În bugetul local nu sunt prevăzute fonduri

Și în această iarnă, Guvernul va acorda ajutoare pentru încălzire familiilor cu venituri mici. Acest ajutor va fi acordat, pe mai multe categorii, familiilor care au un venit mediu pe persoană de până la 1.800.000 de lei. Astfel, familiile cu venit pe persoană mai mic de 900.000 de lei vor beneficia de un ajutor de 700.000 de lei, cele cu venit între 900.001-1.100.000 de lei vor primi 420.000 de lei, cele cu venit între 1.100.001-1.400.000 lei vor beneficia de 210.000 de lei, iar dacă venitul pe persoană este între 1.400.001-1.800.000 de lei, se va primi un ajutor de 110.000 de lei.

„Acum suntem în faza alcătuirii tabelelor cu familiile beneficiare, de fapt o reactualizare a situației din iarna trecută. În mare, sunt cam aceiași beneficiari, dar, cu siguranță vor apărea și situații noi. Apoi, le vom trimite la București, pentru a se vedea care e necesarul pentru Arad", spune viceprimarul Emanoil Voicu.

Ajutoarele pentru încălzire se vor acorda la solicitarea titularului locuinței. Acesta trebuie să depună lunar la Primărie o cerere, după care va urma o anchetă socială pentru stabilirea veridicității declarațiilor făcute de solicitant și a documentelor prezentate.

„Modul în care se va face subvenționarea nu se cunoaște încă și va fi hotărât de Guvern. E posibil să se folosească din nou cupoanele, ca în iarna trecută", adaugă viceprimarul Voicu.

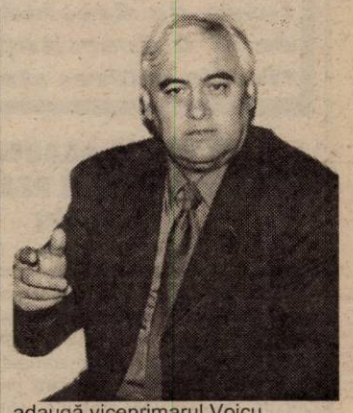

Dacă anul trecut subvențiile la încălzire au fost suportate din bugetul de stat, se vorbește (deși nu e deocamdată cert) că în această iarnă, la subvenție vor contribui și bugetele locale. „În bugetul local nu am prevăzut fonduri pentru aceste ajutoare. Dacă va trebui să dăm și noi bani, nu știu de unde", mai spune Voicu.

Despre măsura Guvernului, Emanoil Voicu spune: „E o rezolvare de moment. Pe noi ne ajută în furnizarea fără probleme a apei calde și a căldurii. Dar cel mai bine era ca de banii dați sub forma subvenționării să ne reparăm și modernizăm sistemul de încălzire. Să facem investiții pentru eficientizarea sistemului."

În perioada noiembrie 1999-martie 2000, 37.000 de familii arădene au beneficiat de ajutoare pentru încălzire, pentru care s-au acordat aproape 11,5 miliarde de lei.

GERLINDE KNAP

De astăzi, 1 octombrie

Noi tarife la serviciile telegrafice interne și externe

I. TELEGRAME INTERNE	Tarif (lei)
1. Telegramă simplă „loco"	
- pentru fiecare cuvânt	550
2. Telegramă simplă „alte localități"	
- pentru fiecare cuvânt	850
3. Telegrame „URGENT" - de două ori tariful telegramelor simple	
4. Telegrame „FULGER" - de trei ori tariful telegramelor simple	
5. Confirmare telegrafică de predare - PC	
- „loco":	6600
- „alte localități":	12200

II. TELEGRAME EXTERNE	
1. Tarifarea telegramelor externe este determinată de zonele de taxare și tariful pe cuvânt (lei/cuvânt)	
zona 0	300
zona 1	1600
zona 2	2500
zona 3	3400
2. Înregistrarea telegramelor externe (pentru fiecare telegramă)	1300

III. POSTFAX INTERN	
1. Pagină A4	
- prima pagină:	17500
- pentru fiecare pagină A4 în plus:	17500
- tarif anunțare telefonică a destinatarului la cererea expeditorului:	17500
2. Pagină A5	
- prima pagină:	17000
- pentru fiecare pagină A5 în plus	14500
- tarif anunțare telefonică a destinatarului la cererea expeditorului:	17500

IV. POSTFAX EXTERN	
Pentru fiecare pagină transmisă, indiferent de zonă se percepe	47000

Notă: T.V.A. (19%) este inclus în tarif.

COMMERCIAL UNION,

este o companie a grupului CGNU, principalul grup financiar și de asigurări din Marea Britanie și unul din liderii mondiali ai piețelor financiare.

După cum știți, începând cu 1 ianuarie 2002 moneda unică europeană EURO va înlocui marea majoritate a monedelor europene.

DM → EURO

Doriți să vă protejați economiile în mărci germane?
Doriți o protecție sigură a investițiilor dumneavoastră?
Doriți o protecție a afacerii și familiei dumneavoastră?

Puteți începe chiar acum un plan de investiții prin serviciile financiare ale COMMERCIAL UNION. Pentru aceasta aveți nevoie de un consilier financiar competent alături de dumneavoastră.

Sumele aferente acestor servicii financiare sunt administrate în cadrul Programului de Investiții în DM. Acesta asigură conversia automată a sumelor investite, din DM în EURO fără costuri suplimentare și beneficiind de toate avantajele unor investiții administrate profesionist pe piețele internaționale.

Puteți contacta pe oricare dintre agenții COMMERCIAL UNION din orașul dumneavoastră.

COMMERCIAL UNION
Asigurări de Viață

Pentru informații suplimentare puteți contacta Centrul de Dezvoltare Arad, adresa: Str. Gheorghe Lazăr nr. 21, apt. 1, telefon: 057/214.500.

Prognoza vremii pentru LUNA OCTOMBRIE 2001

CARACTERIZARE GENERALĂ

Temperaturile medii lunare vor fi mai mari decât în mod obișnuit în cea mai mare parte a țării, exceptând nord-vestul și centrul unde local se vor situa în limitele normale. Cantitățile de precipitații vor fi excedentare în regiunile intracarpatice și pe alocuri în sudul țării, iar în celelalte regiuni se vor încadra în general în limitele normale.

INTERVALE CARACTERISTICE

1-7 X: Vreme schimbătoare în vestul, centrul și nordul țării, unde temporar va ploua, îndeosebi în prima parte a intervalului. În restul teritoriului va predomina o vreme frumoasă și doar trecător va ploua. Temperaturile minime vor fi cuprinse între 17 și 27° C, mai mari în sud-estul țării în primele zile, iar cele minime între 4 și 14° C.

8-12 X: Pe fond de vreme relativ caldă, instabilitatea atmosferică se va manifesta temporar și local în majoritatea regiunilor țării. Vor cădea ploi îndeosebi cu caracter de aversă, însoțite de descărcări electrice și intensificări de scurtă durată ale vântului.

Temperatura aerului va avea valori maxime cuprinse în marea lor majoritate între 14 și 24° C, cele mai mari fiind de așteptat în sudul țării; valorile minime se vor situa între 5 și 15°C, mai scăzute în unele nopți în nordul și centrul țării.

13-18 X: Vremea se va ameliora sub aspectul precipitațiilor, dar va fi răcoroasă noaptea și dimineața. Trecător mai sunt posibile ploi de scurtă durată, iar în zona de munte înaltă, precipitațiile vor fi și sub formă de lapoviță sau ninsoare.

Temperatura va scădea față de intervalul precedent îndeosebi în cursul nopților. Valorile maxime vor fi cuprinse în general între 12 și 22° C, iar minime între 2 și 12° C, izolat mai coborâte, favorizând local producerea brumei. În vestul și centrul țării vor fi condiții de ceață.

19-27 X: Va predomina o vreme închisă și umedă. Vor cădea ploi în toate regiunile, începând cu cele nordice. Sunt de așteptat din nou averse, însoțite local de descărcări electrice. Vântul va avea intensificări cu viteze mai mari în sudul și estul teritoriului.

Temperaturile maxime vor fi cuprinse între 8 și 18°C, iar cele minime se vor situa, în general, între 4 și 12°C.

28-31 X: Vremea va deveni în general frumoasă. Pe alocuri va ploua slab, iar noaptea și dimineața se va produce ceață.

Temperaturile maxime vor crește până la valori de 25-26° C în zonele de câmpie din sudul și vestul țării, iar spre dimineață, cele mai mici temperaturi se vor situa în jur de 0° C în depresiunile intramontane.

FENOMENE DEOSEBITE PROBABILE

- ploi cu caracter de aversă și descărcări electrice;
- ninsori de scurtă durată în zona montană înaltă în a doua decadă a lunii;
- se va consemna mai puțină brumă decât în mod obișnuit.

NOTĂ: Informațiile furnizate de această prognoză se vor actualiza prin prognozele de scurtă și medie durată elaborate de INMH.

PREȘEDINTELE ROMÂNIEI, ION ILIESCU, A

Sosit la Arad încă de sâmbătă seara, președintele Ion Iliescu a participat, de-a lungul zilei de ieri, la mai multe întâlniri în municipiu și în alte localități ale județului. Pe lângă participarea la festivitatea de deschidere a anului universitar la cele două universități arădene, au fost vizitate obiective de interes strategic, economic, social.

CETATEA ARADULUI, INEXPUGNABILĂ PENTRU... ZIARIȘTI

Prima vizită a președintelui Iliescu a fost efectuată la Batalionul Mixt româno-maghiar, din Cetate. Din cauza unei „lipse de comunicare", cum a apreciat președintele ulterior, presa nu a avut acces în Cetate, în ciuda rugăminților și eforturilor ziariștilor locali și a scandalului provocat de către presa centrală. Oricum, președintele a avut cuvinte de laudă la adresa celor constatate pe parcursul scurtei vizite. Ziariștii s-au resemnat, au urcat în autocar și s-au deplasat la Palatul Cultural, al doilea punct de reper al vizitei.

*

UNIVERSITĂȚILE ARĂDENE, APRECIATE LA NIVEL ÎNALT!

La puțin timp după ce au sărbătorit un deceniu de existență, Universitatea „Aurel Vlaicu" și Universitatea de Vest „Vasile Goldiș" au fost, ieri, împreună la festivitatea de deschidere a noului an academic cu un oaspete de seamă, președintele României, Ion Iliescu.

Înainte de ora 10, în piața din fața Palatului Cultural, un număr important de studenți, părinți și alți locuitori ai Aradului l-au întâmpinat pe Președinte. După intrarea în sala Palatului, corul Facultății de Teologie Ortodoxă a interpretat imnul academic „Gaudeamus igitur" și „Tatăl nostru". P. S. dr. Timotei Seviciu, episcopul Aradului, Ienopolei, Hălmagiului și Hunedoarei a făcut o rugăciune și a adresat un mesaj, pentru „**un an de bogată roadă într-un an de binecuvântări**", profesorilor și studenților.

Prefectul județului, ing. Gheorghe Pele, i-a adresat d-lui Ion Iliescu un călduros bun venit, arătând că profesorii și studenții arădeni „**sunt cei mai privilegiați din România**", Președintele fiind alături de ei. De asemenea, domnia-sa a dat citire mesajului primului ministru Adrian Năstase la deschiderea anului universitar.

D-na prof. univ. dr. Lizica Mihuț, rectorul Universității „Aurel Vlaicu", a subliniat că este „**un privilegiu de a deschide anul universitar în prezența președintelui Ion Iliescu**" care „**a semnat actul de naștere a învățământului superior arădean**". Ea a înmânat Președintelui o Plachetă de Excelență a Universității Aurel Vlaicu și o icoană, transmițându-i urări de sănătate și viață lungă. „**Iată un simbol al unității naționale românești** - a spus președintele Ion Iliescu - **Sfânta Paraschiva își are moaștele la Iași, dar a poposit și la Arad**". D-na rector Lizica Mihuț l-a informat pe dl. Ion Iliescu despre preocupările Universității pe care o conduce și citându-l - „învățământul privat, o alternativă" - a arătat că învățământul de stat și cel particular, împreună, „are nu numai prezent ci și viitor".

Rectorul Universității de Vest „Vasile Goldiș", prof. univ. dr. Aurel Ardelean, s-a declarat bucuros că „Președintele României este printre noi". „**Vasile Goldiș, părintele nostru spiritual a luptat pentru ideea învățământului superior la Arad** - a continuat domnia sa discursul - **și noi ne dorim să fim demnii lui urmași**". Prezența președintelui Ion Iliescu la festivitatea de deschidere a celor două universități a fost remarcată ca un „**semn al prețuirii de care se bucură studenții arădeni**" și ca dovadă de prețuire, i-a înmânat d-lui Președinte Medalia jubiliară „Vasile Goldiș" și simbolurile Universității.

Rectorul Aurel Ardelean i-a prezentat președintelui Ion Iliescu standul de cărți al Universității de Vest Vasile Goldiș

Două universități arădene, o singură deschidere festivă a anului universitar

O semnătură valoroasă în cartea de onoare a Universității Aurel Vlaicu

Vizita președintelui Ion Iliescu la Arad și prezența la deschiderea primului an universitar al mileniului a fost apreciată de președintele C.J.A. Caius Parpală ca un „eveniment important" și îl bucură „faptul că universitățile arădene au hotărât să-și deschidă împreună porțile."

Din partea Ministerului Educației și Cercetării, secretarul de stat Radu Damian a spus cuvinte de apreciere pentru cele două universități („**din punct de vedere calitativ sunt printre fruntașe**") și s-a adresat cadrelor didactice și studenților („profesorii să rămânem tineri și înconjurați de tineri"; „Studenții să nu uite, după ce termină, că ceea ce sunt în viață este și rezultatul educației și învățământului").

Au mai transmis mesaje invitați de peste hotare, studenți ai celor două universități, iar primarul municipiului Arad, Dorel Popa, nu a rostit doar un cuvânt cu mesaj - „**numai cine visează mult, realizează mult**" - ci a avut și rolul de a-l „introduce în scenă" pe președintele României, Ion Iliescu.

Președintele s-a dovedit a fi foarte emoționat, prezentarea făcută de primarul Dorel Popa apreciind-o ca fiind a unui „maestru al oratoriei". El s-a adresat „corpului didactic", „prietenilor tineri", arătând că „**deschiderea unui nou an universitar este de fiecare dată un prilej de bucurie și de speranță atât pentru cei care păsesc pentru prima oară în amfiteatre și laboratoare, cât și pentru cei care continuă drumul spre cariera pe care și-au ales-o**". „**Apariția celor două universități** - a mai spus Președintele - **una de stat, alta privată, aflate în competiție, într-un fel, a fost un act binemeritat pentru acest oraș cu rezonanță deosebită în istoria noastră națională, atât în pregătirea actului Marii Uniri de la 1918, cât și cu prilejul evenimentelor revoluționare din decembrie 1989, Aradul fiind al doilea mare oraș din țară care s-a alăturat mișcării populare declanșate la Timișoara.**"

În final, Președintele României, Ion Iliescu a spus: „**Vă doresc tuturor, cadre didactice și studenți, la acest început de an universitar, să creați și să dezvoltați aici la Arad, un climat și un mediu de activitate științifică, academică, educativă pe măsura principiului și tradițiilor școlii noastre superioare, care să afirme centrul universitar Arad printre centrele de prestigiu ale țării. Închei exprimându-mi încrederea că școala superioară românească, în general, va continua să se afirme ca un domeniu dinamic și creator, să pregătească noi generații de intelectuali, care să reprezinte România în marea competiție a cunoașterii la nivel global. Vă urez tuturor multă sănătate, fericire, putere de muncă și rezultate, succese, pe măsura potențialului uman al acestui municipiu.**"

În aplauze călduroase, atmosfera sărbătorească a fost întregită de corul Facultății de Teologie Ortodoxă care a intonat „La mulți ani!", „Cu noi este Dumnezeu" și imnul academic. Această zi istorică a învățământului superior arădean a fost consfințită și prin gândurile de bine înscrise de Președintele României, Ion Iliescu, în cărțile de onoare ale celor două Universități arădene.

VASILE FILIP

*

MIC INCIDENT... TIMIȘOREAN

După ce a participat la festivitatea de la Palatul Cultural, președintele Iliescu, însoțit de către somitățile orașului, s-a deplasat pe jos spre Prefectură. Drumul a durat destul de mult, președintele discutând cu mai mulți oameni din mulțime, acordând autografe, primind felicitări și dovezi de simpatie. Singurul incident a fost provocat de către timișoreanul Faur Isaia, cel care a aruncat cerneală în fața fostului președinte, Emil Constantinescu. Isaia a ținut neapărat să-i înmâneze președintelui un plic. Pentru că s-a îndreptat prea brusc spre președinte, SPP-iștii l-au tras înapoi, tot atât de brusc. Când a intervenit d-l Iliescu („Lăsați-l, băieți, să vedem ce vrea") SPP-iștii l-au lăsat să se apropie. A dat mâna cu președintele, i-a înmânat plicul cu pricina și i-a urat multă sănătate și fericire, adăugând că ar dori o audiență. După toate indiciile, SPP-iștii știau cu două ore înainte de prezența lui Isaia, au discutat cu el și l-au asigurat că va putea să predea plicul. După cum a spus colonelul Nagy, nu exista nici un pericol pentru președinte și nici un motiv ca Isaia să fie îndepărtat cu forța sau arestat.

De vorbă cu cetățenii

(Continuare în pagina 7)

FOST PRIMIT CU SIMPATIE ÎN JUDEȚUL ARAD

(Urmare din pagina 6)

ÎNTÂLNIRE CU NEMȚII

La Prefectură, d-l Iliescu a avut o scurtă întrevedere cu o delegație germană condusă de către parlamentara Suzane Kastner, președinta comisiei de prietenie germano-română din Bundestag. Întrucât presa nu a avut acces, ne mulțumim să redăm aprecierea președintelui Iliescu: „A fost o discuție utilă, amiabilă, bine-venită". A urmat, în sala festivă a Palatului Administrativ, o conferință de presă.

La conferința de presă, în așteptarea întrebărilor ziariștilor

PREȘEDINTELE ION ILIESCU RĂMÂNE FERM PE POZIȚIE:

„Legea statutului încalcă tratatul de bază dintre România și Ungaria"

Președintele României, Ion Iliescu, a abordat, în cadrul conferinței de presă organizate la Arad, mai multe probleme actuale de interes național și a prezentat o serie de detalii ale vizitei în județul Arad.

SCUMPIRILE - UN HANDICAP AL ECONOMIEI ROMÂNEȘTI

Ion Iliescu a recunoscut că majorările de prețuri la cele mai importante bunuri și servicii, cum ar fi alimentele, gazul sau energia termică, reprezintă o problemă importantă, care poate genera destule necazuri în această iarnă. **„Scumpirile reprezintă unul dintre handicapurile economiei românești, datorate ratei inflației care se menține destul de ridicată"** a spus acesta. Președintele a negat însă faptul că organismele internaționale - FMI și Banca Mondială - fac presiuni în acest sens și a apreciat ca firesc și bine intenționat comportamentul acestora. Acesta a subliniat faptul că autoritățile fac, în măsura posibilităților, eforturi pentru ca populația să treacă mai ușor peste aceste probleme, prin acordarea de subvenții unor categorii sociale.

FEDERALIZAREA ROMÂNIEI ESTE INACCEPTABILĂ

Președintele Iliescu s-a referit la austeritatea bugetară și la unele nemulțumiri, existente în special în județele transilvănene, legate de modul de alocare a bugetului. El a spus că **„oricum ai împărți sărăcia, tot sărăcie rămâne"** și că aceste probleme pot fi rezolvate doar prin dialog și prin promovarea unor legi, cum ar fi cea a administrației publice locale. Președintele Ion Iliescu a respins categoric federalizarea României ca răspuns la aceste probleme, pentru că românii au luptat timp de secole pentru unitatea statală, iar aceasta nu poate fi sacrificată din nici o rațiune.

Deși a recunoscut că există o serie de neînțelegeri care au apărut odată cu promovarea legii statutului maghiarilor de peste hotare de către Ungaria, președintele nu crede că se poate vorbi despre un eșec sau de o stagnare în relația autorităților române cu UDMR. Ion Iliescu apreciază însă că legea statutului contravine tratatului de bază româno-maghiar, fundamentul bunelor relații dintre cele două țări, care prevede faptul că cele două țări trebuie să se consulte când decid într-o cauză care afectează interesele uneia dintre ele.

Președintele Iliescu, primit cu simpatie de către curticeni

Referindu-se la UDMR, președintele Iliescu crede că nu trebuie să confundăm relația României cu Ungaria cu relația pe care o are statul român cu UDMR: **„Este o organizație românească cu cetățeni români. Nu se pune problema unor drepturi care trebuie acordate sau a unor concesii, ci se pune problema integrării într-un patrimoniu comun".** Președintele a spus că nu are nimic împotriva aprofundării legăturilor cu propriile culturi, dar cetățenii de etnie maghiară trebuie să rămână loiali statului român. El a recunoscut că la întâlnirea cu liderii UDMR a ridicat problema pastorului Tokes Laszlo, care a și fost, de altfel, avertizat de conducerea acestui partid.

ROMÂNIA VA PARTICIPA LA COMBATEREA TERORISMULUI

Președintele Iliescu a spus că lupta României împotriva terorismului, pe teritoriul țării, va cădea atât în sarcina serviciilor române de informații cât și a organismelor de control financiar. În actuala conjunctură, România va insista și mai mult pe securizarea frontierelor, problemă aflată oricum pe agenda discuțiilor cu organismele internaționale. Șeful statului român nu crede că vom asista la un război în Afganistan, în sensul clasic al cuvântului, ci va fi vorba despre **„o acțiune solidară a tuturor forțelor reunite pe o bază profesionistă"** care să combată terorismul. România și-a afirmat disponibilitatea de a participa la acest efort, ca și cum ar fi deja parte a NATO. În acest context, președintele nu l-a iertat pe senatorul Vadim Tudor pentru declarațiile sale iresponsabile, considerând comportamentul acestuia impardonabil și de neacceptat.

În final, președintele a spus că presa nu a avut acces la vizita întreprinsă la unitatea militară mixtă româno-maghiară datorită unor deficiențe de comunicare dintre Președinție și Ministerul Apărării Naționale. Președintele a spus că unitatea militară i-a făcut o impresie bună și că aceasta a dovedit „o anumită ținută și performanțe apreciabile".

FLAVIUS GHENDER

*

ÎN MEMORIA MARTIRILOR ARĂDENI...

Deși inițial nu era prevăzut în program, președintele Ion Iliescu a acceptat să participe la o depunere de coroane la Monumentul Revoluției, împreună cu lideri și membri ai Fundației Județene pentru Revoluție și mai multe personalități arădene. A fost un semn de considerație față de Arad, care - așa cum a recunoscut domnia-sa la festivitatea de la Palatul Cultural - a fost al doilea oraș din România care s-a ridicat împotriva dictaturii.

PERIPLU ÎN JUDEȚ

În ciuda faptului că programul a fost decalat, existând o întârziere, președintele a ținut să onoreze întâlnirile programate în județ, întrucât acestea reprezentau repere ale diferitelor domenii: economic (Combinatul Agroindustrial Curtici, Complexul Zootehnic Macea, Zona industrială Chișineu Criș), social (Centrul Educativ pentru copii „Cătălin", din Sântana) etc.

Peste tot, președintele a fost întâmpinat cu deosebită simpatie de către locuitorii localităților. La Nădab a fost un moment deosebit. După ce președintele Iliescu a ținut un scurt discurs, a intrat în mijlocul mulțimii, a discutat de la om la om, în timp ce o orchestră și o echipă de dansatori ofereau un spectacol de dansuri populare. Au fost și localități, cum ar fi Șofronea, în care coloana oficială nu s-a oprit, pentru că nu era în program, dar de-a lungul șoselei au fost mulți oameni care l-au aclamat pe președinte.

La Chișineu-Criș, președintele Ion Iliescu a discutat, în limba engleză, cu investitorii americani

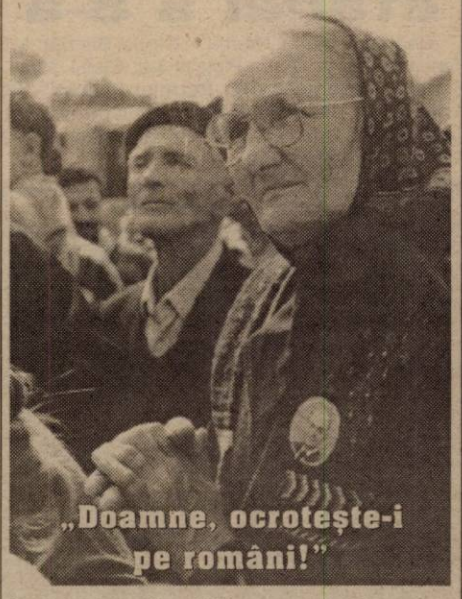

„Doamne, ocrotește-i pe români!"

• Vizita în județul Arad s-a încheiat cu un scurt popas la Adea, după care coloana oficială a plecat spre Oradea.

SIMION TODOCA
Foto: ONORIU FELEA
ALEX. MARIANUȚ

Un omagiu adus martirilor celui de-al doilea oraș din România care s-a ridicat împotriva dictatorilor

Fotbal - Divizia B, seria a II-a

■ Baia Mare câștigă și trece în frunte ■ Poli - la prima victorie din acest campionat ■ Pe Jiul n-o mai salvează nici Halagian ■ Reșița provoacă prima înfrângere a „pandurilor" de pe Jiu ■ Semi-eșec bihorean, pe Criș ■ „Șepcile roșii", fără victorie, detronează liderul ■ Olimpia s-a intoxicat cu „gazul" de Mediaș ■ UTA a stat, dar rezultatele au fost parcă pentru ea.

Rezultatele etapei a VIII-a

F.C. Baia Mare-ASA Tg. Mureș 3-0, F.C. Bihor-Internațional Pitești 0-0, Extensiv Craiova-„U" Cluj 2-2, I.S. Câmpia Turzii-Jiul Petroșani 4-1, Poli Timișoara-Minaur Zlatna 3-1, CSM Reșița-Pandurii Tg. Jiu 1-0, Olimpia Satu Mare-Gaz Metan Mediaș 1-4. Partida Apullum Alba Iulia-UTA a fost amânată.

● Gaz Metan este penalizată cu 7 puncte din cauza neîndeplinirii baremului în Divizia A.

Clasament

1. F.C. Baia Mare	8	6	1	1	16-6	19 (+7)
2. Extensiv Craiova	8	5	3	0	16-6	18 (+6)
3. F.C. Bihor	8	4	4	0	16-5	16 (+4)
4. UTA	*7*	*5*	*0*	*2*	*12-6*	*15 (+3)*
5. Pandurii Tg. Jiu	8	3	4	1	7-5	13 (+1)
6. Alba Iulia	7	3	3	1	18-10	12 (+3)
7. I.S. Câmpia Turzii	8	3	3	2	13-11	12 (0)
8. CSM Reșița	8	3	2	3	7-12	11 (-1)
9. Gaz Metan Mediaș *	8	5	1	2	19-8	9 (-3)
10. Internațional Pitești	8	2	3	3	11-12	9 (-3)
11. Satu Mare	8	2	1	5	10-18	7 (-5)
12. Zlatna	8	1	3	4	8-13	6 (-6)
13. Poli	8	1	3	4	9-16	6 (-6)
14. „U" Cluj	8	0	5	3	5-10	5 (-7)
15. ASA	8	1	1	6	4-19	4 (-8)
16. Jiul	8	0	1	7	6-20	1 (-11)

ETAPA URMĂTOARE (sâmbătă, 6 octombrie)

ASA Tg. Mureș-CSM Reșița F.C. Bihor-F.C. Baia Mare, „U" Cluj-Poli Timișoara, Gaz Metan Mediaș-Internațional Pitești, Pandurii Tg. Jiu-Apullum Alba Iulia, Jiul Petroșani-Olimpia Satu Mare, **F.C. UTA-Extensiv Craiova**, Minaur Zlatna-I.S. Câmpia Turzii.

DIVIZIA A

Rezultatele etapei a 8-a

Ceahlăul Piatra Neamț - Gloria Bistrița 4-1; Farul Constanța - Astra Ploiești 3-2; Oțelul Galați - Sportul Studențesc 4-2; Petrolul Ploiești - FC Argeș 1-1; UM Timișoara - „U" Craiova 1-1; Dinamo - FC Bacău 4-2; FC Brașov - Steaua 3-2; Rapid - FC Național 0-0.

Clasament

1. Rapid	8	5	3	0	14-6	18 (+6)
2. Steaua	8	5	1	2	20-9	16 (+4)
3. Gl. Bistrița	8	5	1	2	8-9	16 (+4)
4. Dinamo	8	4	3	1	23-12	15 (+3)
5. FC Național	8	3	4	1	14-8	13 (+1)
6. Farul	8	3	3	2	12-9	12 (0)
7. „U" Craiova	8	3	3	2	10-9	12 (0)
8. FC Brașov	8	3	3	2	8-8	12 (0)
9. Oțelul	8	3	2	3	9-9	11 (-1)
10. Astra	8	2	3	3	10-9	9 (-3)
11. Sportul	8	3	0	5	12-16	9 (-3)
12. FC Bacău	8	2	2	4	9-11	8 (-4)
13. Ceahlăul	8	2	2	4	10-13	8 (-4)
14. Petrolul	8	2	2	4	7-13	8 (-4)
15. FC Argeș	8	1	2	5	5-16	5 (-7)
16. UMT	8	0	2	6	4-18	2 (-10)

ETAPA VIITOARE (13-14 octombrie)

FC Argeș - FC Brașov; Astra Ploiești - Sportul Studențesc; FC Bacău - Farul Constanța; Gloria Bistrița - Rapid; „U" Craiova - Dinamo; Oțelul Galați - Petrolul Ploiești; FC Național - UM Timișoara; Steaua - Ceahlăul Piatra Neamț.

Divizia C

Uneori, norocul ține și cu cei buni

FC TELECOM ARAD - MUREȘUL DEVA 3-2 (2-1)

Stadion Telecom. Timp frumos. Teren bun. Spectatori: 300. **Au marcat:** Sabou - min. 9, Militaru - min. 11 și Szellelky - min. 90, respectiv Bădoi - min. 28, Ciba - min. 56. **Șuturi la poartă:** 12-6. **Șuturi pe poartă:** 8-4. **Cornere:** 4-3.

Formații - FC Telecom: Sabău - Toma (min. 64 - Maghici), Aldea, I. Arman, Szellelky, Sabou, Oprescu (min. 85 - Grad), Szillyer, Militaru, Mitu, Ardelean (min. 66 - Corinda). **Mureșul Deva:** Maria - Bădoi, Porumboiu, Sbertea, Popa, Voinea, Simion, Tănasă, Ciba, Chiliman (min. 55 - Buciuman, min. 82 - Berindei), Szemelly (min. 89 - Moldovan).

A arbitrat în general bine: Octavian Prunariu (Turnu Severin) - centru, Călin Caia și Constantin Por (ambii Satu Mare) - asistenți. **Observator FRF:** Florin Mierea (Timișoara).

Cartonașe galbene: Toma, Szellelky, Corinda și Militaru, respectiv Simion, Sbertea, Ciba.

Cartonașe roșii: Simion - min. 71 (Mureșul Deva).

Jucătorul meciului: Szellelky (Telecom).

Ar fi fost păcat ca Telecomul să piardă două puncte, la capătul întâlnirii cu Mureșul Deva. Cu fair-play, președintele Marinca recunoștea că de data aceasta a avut noroc. Dar și acesta face parte din fotbal.

După cum a început jocul, nimeni nu credea că Telecomul va avea probleme în a se impune. În min. 11 era deja 2-0. Mai întâi, Militaru trimite o pasă peste apărarea oaspeților la Sabou, care trage cu sete la „vinclu" și 1-0 (min. 9). Apoi, centrare Toma, mingea este respinsă defectuos și de la 16 m, Militaru șutează sec, pentru 2-0 (min. 11).

Pe când credeam că situația e sub control, în min. 28, Bădoi execută o lovitură liberă de la 25 m impecabil, bară-gol și 2-1. Până la pauză, ambele echipe trec pe lângă un nou gol, dar Aldea, respectiv Ciba greșesc de puțin.

La trei minute de la reluare, Ardelean și Militaru au o dublă oportunitate de a marca, dar cei care vor înscrie vor fi oaspeții, prin Ciba (min. 56) și 2-2, după o greșeală a lui Toma. Replica „telefoniștilor" nu întârzie, dar Militaru și Ardelean nu aduc liniștea mult așteptată. În min. 71, Simion (Deva) este eliminat pentru cumulul de „galbene" și gazdele pornesc asaltul final. Ratează Arman și Corinda, intră „principalul" Grad și când nimeni nu mai credea, în al cincilea minut de prelungire (corect arătate de „centralul" Prunariu, datorită deselor întreruperi), Szellelky prinde un șut de la 30 m, mingea este atinsă de vreo doi jucători, neintenționat, dar suficient cât să-i schimbe direcția și gol, 3-2 și victorie pentru Telecom.

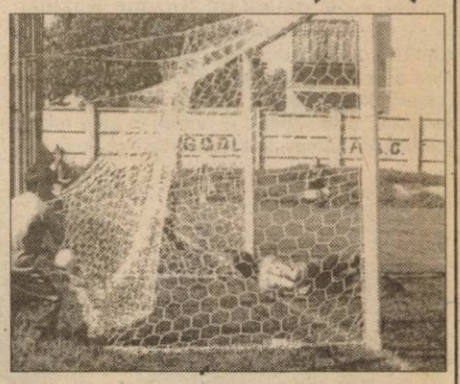

Golul victoriei „telefoniste" ce a venit, practic, la ultima fază a partidei, la șutul lui Szellelky. Fază din meciul: FC Telecom - Mureșul Deva (scor 3-2).
Foto: ȘTEFAN MATYAȘ

Minutul 91...

Miroslav Vidak (antrenor FC Telecom): „A fost un joc bun de campionat, dar nerecomandat celor care nu stau bine cu inima. Pentru noi aceste trei puncte înseamnă aer. Felicit jucătorii pentru dăruire, chiar dacă au mai comis și greșeli individuale. Cred că la capitolul pregătire fizică stăm bine, dar ratăm prea mult. Important e că băieții au învins și-au luat prima. Un milion de lei de jucător. Ne așteaptă două jocuri grele în deplasare, de unde vrem să ne întoarcem cu puncte."

Ioan Stanca (director tehnic Mureșul Deva): „Vreau să-i felicit pe jucătorii Telecomului pentru această victorie. Noi nu am jucat nimic în prima repriză, poate și din cauza faptului că nu ne-am încălzit cum trebuie, meciul începând cu câteva minute mai repede. Regret maniera de arbitraj a lui Prunariu, pe care nu îl înțeleg, de ce a prelungit meciul cu 5 minute și de ce l-a eliminat pe Simion. Gazdele au meritat victoria, după numărul de ocazii avute, dar arbitrajul a lăsat de dorit. E greu să-ți găsești cuvintele când pierzi în ultima secundă..."

D. SCRIDON

„Campionii"...

TRICOTAJE INEU - MINERUL CERTEJ 1-2 (0-1)

Stadion: Tricotaje; **teren** bun; **timp** frumos; **spectatori:** 250. **Au marcat:** Muntean (min. 90, din penalty) respectiv Tăgârță (min. 22), Andrei (min. 85).

Tricotaje: I. Dulhaz - Jurcă, Pap (min. 72 - Cristea), Toduța - Herman, Boloș (min. 69 - Goldiș), Abrudean (cpt.), Georgiu, Muntean - Pantea, Ștefăligă (min. 65 - Balaci). **Antrenor:** Sandu Gaica.

Minerul: Dobre - Drăgoi, Filip, Blând - Lazăr, Bădescu (min. 83 - Andrei), Marcadonatu (min. 67 - Polvrea), Ștefan, Naniu - Lupea (min. 87 - Costăchescu), Tăgârță (cpt.). **Antrenor:** Carol Gal.

Cartonașe galbene: Balaci, respectiv Bădescu, Ștefan.

Au arbitrat: Dorin Coca - Ion Iordache, Dumitru Nicula (toți din Râmnicu Vâlcea). **Observator F.R.F.:** Dan Bejenescu (Timișoara).

Partida de la Ineu dintre C. S. Tricotaje, revelația acestui început de campionat și Minerul Certej, o echipă care (declarat sau nu) vizează promovarea, era considerată una „de foc". Din păcate, dezamăgire pe linie...

Jocul sub-mediocru prestat de ambele echipe a fost taxat de public, care, simțindu-se trădat de favoriți, și-a transformat scandările de încurajare în ironii sau apostrofări.

După douăzeci de minute în care nu s-a înregistrat nimic notabil, fundașul ineuan Jurcă i-a servit lui Tăgârță un balon pe tavă, acesta a pătruns ca „prin brânză" în careul gazdelor și a deschis scorul. Jocul a continuat într-un ritm lent, fazele de poartă putând fi numărate pe degetele unei singure mâini. Au ieșit în evidență doar scandările ironice ale galeriei ineuane, gen „Campionii" sau „Hoții". Cu cinci minute înainte de final, ex-corvinistul Romicu Andrei, proaspăt intrat în teren înscrie cu capul din 6 m al doilea gol al Certejului. Centralul Dorin Coca a acordat în prelungiri un penalty gazdelor pentru un posibil contact în careu între Pantea și Naniu, nesesizat însă de nimeni. Oricum, oaspeții nu au protestat, iar Muntean a înscris golul de „onoare", 1-2.

Pentru ineuani urmează o nouă confruntare puternică, la Mureșul Deva, unde Sandu Gaica speră să recupereze punctele pierdute în acest meci, care ar trebui uitat cât mai repede.

Antrenorul Minerului, Carol Gal, va avea o misiune dificilă în continuare, deoarece echipa sa nu își justifică

DECLARAȚII LA CALD

Sandu Gaica (antrenor Tricotaje): „După ce am obținut o serie de rezultate foarte bune, am crezut că la acest meci e suficient să trimitem «tricourile» în teren pentru a câștiga. Sper că înfrângerea ne-a readus cu picioarele pe pământ. Publicul, dacă a plătit biletul, are dreptul să strige ce vrea."

Carol Gal (antrenor Minerul): „A fost un joc modest din partea ambelor formații. Aș aprecia modul sportiv în care au tratat gazdele jocul. Obiectivul nostru în acest campionat este clasarea între primele patru echipe."

RADU ROMANESCU

CUPRIROM ABRUD - A.C.U. ARAD 0-1 (0-1)

După un început mai ezitant de campionat, A.C.U. Arad obține prima victorie externă. S-a întâmplat la Abrud, acolo, unde, elevii lui Marcel Coraș s-au impus cu 1-0, grație golului reușit de Lung (min. 62). **„Meciul a fost aprig disputat, cu multe faze de poartă. Ei au avut două șuturi în bară, dar și noi unul. Arbitrajul bucureșteanului Petre Ene a fost foarte bun. Bine că am ajuns la «zero» la adevăr, cum vrem să rămânem și după următoarele două jocuri de pe teren propriu cu Telecom și Corvinul"** - ne-a declarat Marcel Coraș.

Iată formula de echipă câștigătoare a echipei A.C.U. Arad: Rusu - Lung, Rus, Oprean - Vizitiu, Aslău, Folea, Bâgu - P. Levente (min. 55 - Varga), C. Roșca (min. 81 - Clepe), Pavel (min. 82 - Omuț).

D. SCRIDON

Rezultatele etapei a 7-a

Cuprirom Abrud-ACU Arad 0-1; Minerul Lupeni-Corvinul Hunedoara 1-1; CFR Simeria-Aurul Brad 1-0; Rapid Teiuș-Metalurgistul Cugir 0-0; Inter Petrila-Ocna Mureș 0-2; **Tricotaje Ineu-Minerul Certej 1-2; Telecom Arad-Mureșul Deva 3-2; Dacia Orăștie-West Petrom Arad 6-0.**

Clasament

1. Corvinul	7	6	1	0	22-4	19 (+10)
2. Minerul Certej	7	6	0	1	16-10	18 (+9)
3. Minerul Lupeni	7	4	1	2	9-5	13 (+1)
4. Simeria	7	4	0	3	8-10	12 (0)
5.Ocna Mureș	7	3	2	2	14-11	11 (+2)
6. Tricotaje Ineu	*7*	*3*	*2*	*2*	*13-11*	*11 (-1)*
7. Mureșul Deva	7	3	1	3	14-12	10 (+1)
8. Rapid Teiuș	7	3	1	3	7-13	10 (-2)
9. Telecom Arad	*7*	*3*	*0*	*4*	*10-11*	*9 (-3)*
10. ACU Arad	*7*	*2*	*3*	*2*	*10-11*	*9 (0)*
11. Dacia Orăștie	7	2	2	3	9-6	8 (-4)
12. Aurul Brad	7	2	1	4	6-8	7 (-2)
13. Inter Petrila	7	1	3	3	5-8	6 (-6)
14. Metalurgistul Cugir	7	1	2	4	6-16	5 (-4)
15. West Petrom Arad	*7*	*1*	*2*	*4*	*10-21*	*5 (-4)*
16. Cuprirom Abrud	7	1	1	5	4-9	4 (-8)

Etapa viitoare (sâmbătă, 6 octombrie): Corvinul-Cuprirom Abrud, Aurul Brad-Minerul Lupeni, **West Petrom Arad-CFR Simeria**, Ocna Mureș-Rapid Teiuș, Minerul Certej-Inter Petrila, **Mureșul Deva-Tricotaje Ineu, ACU Arad-Telecom Arad**, Metalurgistul Cugir-Dacia Orăștie.

Divizia D: SCOR DE TENIS LA SOCODOR, ÎN DERBY-UL PROMOVATELOR

VULTURII SOCODOR - ARMONIA INEU 6-1 (3-1)

Cu toate că au început destul de slab partida, jucătorii gazdă au reușit să-și revină și să învingă la o diferență mare. Nu trec decât zece minute din meci, căci s-a și deschis scorul. Păcurar șutează din 10 metri în colțul porții și 0-1. Nescovici reușește golul egalizator în minutul 27, pentru ca opt minute mai târziu, Moț, bine servit de Szell, să mărească avantajul pentru echipa sa, 2-1. Cu două minute înainte de finalul primei părți, același Szell pasează decisiv pentru Nescovici, care nu poate rata, 3-1.

În al doilea mitan, încă trei goluri au fost înscrise în poarta vizitatorilor. Mai întâi, Nescovici (min. 56), apoi Brandais (min. 70) și Berar (min. 90). De remarcat jocul bun al lui Szell, care a dat aproape toate pasele de gol. Oaspeții au avut și ei o ocazie notabilă în min. 67 prin Bun (șut de la 10 metri pe lângă) și penalty-ul ratat înainte de final de același jucător.

„V-am spus că cinci va fi diferența" - pare a spune Taha Abed, președintele „vulturilor" din Socodor, după un 6-1, cu Armonia Ineu, care ne scutește de comentarii.
Foto: **V. MUSCA**

Victorie confortabilă a „vulturilor" în derby-ul nou promovatelor, spre bucuria socodorenilor, care și-au pus ambiția să-i „bată" pe unde-i prind pe cei de la Armonia. Bilanțul până acum este de 3-0 pentru „vulturi".

Formații - Vulturii: Buruian - Nescovici, Moț, Szell, Muj, Petic, Ardelean, Buruiană, Gyenge, Riviș, Berar. **Au mai jucat:** Burcă, Brandais și Rudasits. **Antrenor**: Claudiu Riviș. **Armonia**: Feieș - Bocica, Bortaș, Horvath, Avram, Uscă, Blidar, Bun, Sotica, Tudor, Păcurar. **Au mai evoluat**: Blaj, Cândea și Voica. **Antrenor**: Ioan Leucuța.

Au arbitrat bine: Mircea Bondar - centru, ajutat de Virgil Strengar și Mircea Toderici jr. - asistenți. **Observator AJF**: Remus Vlad. **La juniori**: 2-4.

ADELA CIOLOCOI

ÎNFRĂȚIREA IRATOȘU - CRIȘUL CHIȘINEU CRIȘ 3-0 (1-0)

Victoria gazdelor la scor de neprezentare este un cadou oferit primarului Gheorghe Lăcătuș și portarului Mihai Pall, cu ocazia aniversării zilelor de naștere a celor doi. Deschiderea scorului de către Arhilie, în min. 10, părea a fi prologul unui scor fluviu, dar eliminarea lui F. Czank (min. 19) - pentru lovirea fără balon a lui Lasc, a echilibrat disputa. Între două ocazii ale oaspeților, ratate de Botău și Cherecheși, Gagea și Vasiliu au un schimb de lovituri, în min. 62, fără a fi eliminați, deși Gagea a continuat cu amenințările, chiar și după ce a primit „galben".

Bârsăoan transformă, în min. 90, o lovitură liberă de la 20 m, răzbunând astfel ocazia ratată cu șase minute mai devreme. Scorul final îl stabilește Buș, în al doilea minut de prelungiri și 3-0.

Revenit după patru etape de suspendare dictate în urma unui meci al Iratoșului, „centralul" C. Trif a fost depășit total de joc, fiind necesare intervențiile asistentului Jivan, pentru a decide momentele tensionate ale partidei.

Formații - Iratoșu: M. Pall - Teușde, Luca (min. 75 - Buș), F. Czank, S. Toth, Niculesei, Horvath, Arhilie, Sapungiu (min. 90 - N. Pall), Toma (Min. 60 - Vasiliu), Bârsăoan (min. 90 - D. Czank). **Antrenor**: Florin Arhilie. **Crișul**: Susan - Bembe, Balint, Tulcan, Cherecheși, Gagea, Stângu, Ioja, Lasc, Iancu (min. 50 - Botău), D. Lazea (min. 88 - Gheorghiță). **Antrenor**: Dan Dumitrescu.

A arbitrat slab Cristian Trif, asistat bine de Mihai Jivan și Marius Ilea. **Observator AJF**: Florin Romanescu. **La juniori**: 4-1.

SORIN CAZAN

FRONTIERA CURTICI - ȘOIMII LIPOVA 4-1 (2-1)

Nici nu s-au desfăcut bine primele pachete de bomboane agricole în tribune, până când centralul partidei „o pune" pe var, în min. 2, în urma unui fault asupra lui Oiță, penaltyul fiind transformat de Cotuna: 1-0. Zorii unei surprize se ivesc peste șase minute, când Ilioni punctează cu capul din careul mic în urma unei „libere" de pe flancul drept al atacului oaspeților: 1-1. După ce ratează trei ocazii clare de gol, M. Moț duce scorul la 2-1, reluând în poartă un șut al lui Moțiu, respins de Popa. Același Moțiu schimbă rolurile în min. 59, când marchează cu capul, ecou al unei centrări ce l-a avut ca autor pe Mateeaș: 3-1. Peste patru minute Moțiu realizează „dubla" printr-un „cap" la un corner al lui Oiță: 4-1. Până la final mai consemnăm doar bara lui Moț din min. 75.

Despre arbitri, că sunt la modă, spunem doar atât: au arbitrat Victor Ciurescu, asistat de Nicolae Dehelean și Nicușor Forton.

Frontiera: C. Moț - Maghici, Bilan, Fâșie, Crașovski - Călin (min. 70 - Tudose), Mateeaș (min. 63 - Liga), Oiță, Cotuna - Moțiu, M. Moț (cpt.). **Antrenor**: Gheorghe Camenița. **Șoimii**: Popa - Bordea, Lăcătuș (cpt.), Ghiță - Petrescu (min. 79 - Danciu), Stei, Marian, Schmidt, Crefelean - Ilioni, Lingurar (min. 54 - Olariu). **Antrenor**: Ludovic Bubela.

Observator AJF: Constantin Sfârlogea.

La juniori: 2-0.

SORIN CAZAN

PROGRESUL PECICA - ROMVEST ARAD 0-3 (0-1)

Partidă disproporționată total, în urma căreia gazdele rămân în continuare fără puncte în acest campionat. Momentul psihologic al întâlnirii se consumă în min. 20 când un șut anemic al lui Iancu este scăpat de Orădan în plasă stabilind scorul pauzei: 0-1.

Pecicanii nu se pot apropia periculos de buturile lui Potoreț, iar odată cu trecerea timpului pregătirea fizică a elevilor lui Tisza își spune cuvântul. Desprinderea pe imaginara tabelă de marcaj o realizează Fedor, care transformă în min. 71 un penalty acordat în urma unui henț în careu al lui Lovin: 0-2. Peste cinci minute, Nădăban scrie concluzia partidei finalizând printr-o reluare cu capul centrarea lui Strecicov venită de pe flancul drept al atacului oaspeților: 0-3.

Pecicanii continuă să fie în acest campionat echivalentul cifrei unu pentru înmulțire, primele puncte fiind „rara avis" pentru elevii lui Târlea.

Pecica: Orădan-Muraru, Bărbosu, Ozoreanu, Sucigan (cpt.) - Lovin (min. 86 Mihnea), Bănățan, Csik, Czank-Burtic (min. 76 Barbu), Păiușan. **Antrenor:** Mihai Târlea.

Romvest: Potoreț-Melnic (min. 76 Boicu), Malița, Roșu (cpt.), Bakoș-Iancu, Tisza, Fedor (min. 81 Stein), Strecicov (min. 83 Moț) - Nădăban (min. 85 Ivanov), Gligor. **Antrenor:** Francisc Tisza.

Au arbitrat bine: Florin Dumitru asistat de Octavian Mihart și Nicolae Iacob.

Observator AJF: Simion Buda.

La juniori: 1-5.

SORIN CAZAN

TRICOUL ROȘU SATU NOU - VICTORIA NĂDLAC 3-1 (0-1)

Două echipe apropiate valoric, au dat naștere unei partide încrâncenate, ieri, la Satu Nou, la capătul căreia gazdele au bifat a treia victorie din acest sezon. Și asta pe fondul căderii fizice a Nădlacului, în partea a doua a jocului.

În primele 45 de minute, oaspeții au stat mai bine în teren și au reușit deschiderea scorului foarte repede, prin Cuedan, care pune latul la pasa lui Pește și 0-1, min. 6. Ocaziile Tricoului apar, în urma unor faze fixe, Man și Unc trimițând cu capul mingea în bară, la centrările lui Vasiu.

Repriza secundă a fost mult mai bogată în evenimente, seria acestora fiind deschisă de golul frumos înscris de Donca, de la 30 m, cu largul concurs al portarului de rezervă, Iasovici și 1-1 (min. 47). Oaspeții puteau reveni în avantaj, după numai cinci minute, când asistentul Hărduț nu vede ofssaidul kilometric a lui Pește. Mai ambițioase, gazdele domină clar finalul jocului, golurile de trei puncte venind ca o consecință firească. În min. 68, Man centrează pentru I. Csak, șutul acestuia este deviat până la Vasiu, care nu iartă, 2-1. Golul trei este reușit de Man, printr-un lob peste Iasovici, ieșit greșit din poartă, 3-1 (min. 85), rezultat final.

Formații - Tricoul Roșu: Szabo - Țițca, Vasiu, Ichim, I. Csak, Donca, Kruceai, Rus, A. Csak, Man, Unc. **Antrenor**: Ștefan Szöri. **Victoria Nădlac**: Baciu (Iasovici) - Măcean, Șule, Suchanszki, Butunoi, Pește (Mât), Fabian, Kukucska, Vlădău, Cuedan, Fătu. **Antrenor**: Dan Cuedan.

Au arbitrat satisfăcător: Emil Arsa - centru, Mircea Gornic și Gabriel Hărduț - asistenți. **Observator AJF**: Hristos Metcaș. **La juniori**: 10-1.

CĂLIN MNERIE

PĂULIȘANA PĂULIȘ - ȘIRIANA ȘIRIA 0-6 (0-1)

Chiar dacă se întâlneau cei doi „poli" ai clasamentului, prima repriză a fost surprinzător de echilibrată, gazdele ambițioase și „ambiționate" financiar - spun gurile rele, ghici cine? - încercând să dea o cât mai bună replică liderului. Terenul denivelat a fost și el un aliat al Păulișului, împiedicându-i pe șirieni să construiască la firul ierbii. Astfel că și ocaziile au fost mai puține. Singurul gol va cădea în ultimele secunde ale primei reprize. Cîmpian execută o lovitură liberă de pe partea stângă și Burtea reia imparabil cu capul, 1-0.

Mitanul secund va fi practic fără istoric. „Mustruluiți" la pauză de președintele Ioan Caia, oaspeții vor debuta în forță. După ce în min. 49 Duc va reține șutul lui Bocșa, peste numai cinci minute Arși va duce scorul la 2-0; după o cursă impetuoasă pe partea stângă, finalizată cu un șut sub transversală din unghi. De aici încolo gazdele, care acuză evident lipsa condiției fizice, își pun doar problema unui scor cât mai onorabil, în fața unei echipe oaspete dezlănțuită. Șiriana joacă tot mai bine, până la final nefericitul Duc fiind nevoit să scoată încă de patru ori mingea din plasă. În min. 65 - când Burtea profită de o greșeală în lanț a apărării păulișene 3-0, în min. 67 când Alb fructifică lovitura de colț executată de Cîmpian 4-0, tot el ducând scorul la 5-0 în min. 81 după centrarea venită tot de la Cîmpian. Burtea va închide tabela în min 85, el croșetând aproape întreaga apărare a gazdelor, inclusiv portarul Duc, de partea cealaltă Gherga trecât în min. 87 pe lângă golul de onoare, atunci când nu l-a putut învinge pe Acsan.

Au arbitrat: Doru Herțeg, Eugen Roșu și Mile Vidac.

Păulișana: Duc-Chereches (68 Popa), Krafcic (82 Tepeș), Sârbu, Păcurar, Luchian, Gherga, Ianos, Nițu, Heuberger (63 Calancea), Nicoară. Antrenor: Nicu Ardelean.

Șiriana: Acsan-Alb, Bucur, Ungurean, Bugariu (43 Lăzărescu), Neacșu, Mărcuș, Cîmpian, Burtea, Bocșa, Malec (46 Arși). Antrenor: Marcel Cîmpian.

La juniori: 0-3 (lipsă asistență medicală).

FLORIN COITA

ȘOIMII PÂNCOTA - COMERA ARAD 2-1 (0-0)

Prin ex-păulișanul Ceh, pornit titular în locul suspendatului Cristi Sandu, oaspeții au primele ocazii la poarta lui Huzdup în minutele 3 și 8, dar rapidul atacant al Comerei e de fiecare dată imprecis la finalizare. Anghel și Toderaș, ultimul ratând incredibil singur cu Fador, mai taie din avântul vizitatorilor, aceștia încercând ceva doar pe finalul reprizei, când Mitiți și Balaj nu nimeresc spațiul porții adverse din poziții favorabile.

La trei minute de la reluare, la prima acțiune mai închegată a Comerei va fi 0-1. **Botezatu, deschis bine de Ursoi, centrează perfect pentru capul lui Roli Balaj, care-l execută pe Huzdup.** Șosit de la Abrud de-abia prin minutul 55, antrenorul secund al Astrei, „principal" la Șoimii Pâncota, Ioan Șold aflând de scorul de pe tabelă își biciuiește verbal elevii și rezultatele nu se lasă așteptate. **În minutul 62, Madoș execută la semiînălțime o lovitură liberă, Fador ezită, prilej pentru Pistrui de a „înțepa" balonul în vinclu, 1-1.** Jucătorii Comerei iuțesc jocul, dar odată ajunși în fața porții ratează cu seninătate prin Balaj, Popa sau Botezatu. **Pe contraatac, pâncotanii - însă - nu iartă prin nou-intratul Florin Perța, care trage sec de la marginea careului, Fador atinge mingea dar nu poate evita golul, 2-1 (min. 87).** În ultimul minut de joc, ex-ul Mitiți are punctul egalizator în vârful bocancului, dar șutează slab în Huzdup din 6 metri.

Formații - Pâncota: Huzdup - Rusu, Pistrui, Madoș - Pop (min. 86 - Șold), Ardelean, O. Dragalina (min. 65 - Fl. Perța), Anghel, Pașca - Gherman (min. 88 - S. Dragalina), Toderaș. **Antrenor**: Ioan Șold.

Comera: Fador - Stein, A. Vizitiu, Pocei - Botezatu, Weirer (min. 78 - Popa), Ursoi, Ujvari - Mitiți - Balaj, Ceh (min. 78 - Olariu). **Antrenor**: Viorel Purcel.

Au arbitrat: Dumitru Buică (bine) - la centru, Leontin Buda (cu greșeli) și Mircea Toderici (bine) - asistenți. **Observator A.J.F.**: Ioan Leac. **La juniori**: 2-2.

CĂLIN MNERIE

Rezultatele etapei a 8-a

Frontiera Curtici - Șoimii Lipova 4-1; Șoimii Pâncota - Comera Arad 2-1; Păulișana Păuliș - Șiriana Șiria 0-6; Universitatea Arad - Gloria Arad 0-1; Progresul Pecica - AS Romvest 0-3; Înfrățirea Iratoșu - Crișul Chișineu Criș 3-0; Tricoul Roșu Satu Nou - Victoria Nădlac 3-1; Vulturii Socodor - Armonia Ineu 6-1.

Clasament

1. Șiriana Șiria	8	8	0	0	27-8	24	(+12)
2. Fr. Curtici	8	6	1	1	27-9	19	(+7)
3. Comera Arad	8	5	1	2	16-6	16	(+4)
4. V. Socodor	8	5	1	2	18-9	16	(+4)
5. Iratoșu	8	5	0	3	17-7	15	(+3)
6. „U" Arad	8	5	0	3	15-6	15	(+3)
7. Romvest	6	5	0	3	14-8	15	(+3)
8. Ș. Pâncota	8	5	0	3	14-8	15	(+3)
9. Gloria Arad	8	5	0	3	17-13	15	(+3)
10. V. Nădlac	8	3	1	4	11-21	10	(-2)
11. Tr. Roșu	8	3	0	5	10-23	9	(-3)
12. Lipova	8	2	2	4	13-19	8	(-4)
13. A. Ineu	8	2	1	5	15-22	7	(-5)
14. Crișul Criș	8	1	1	6	9-19	4	(-8)
15. Pr. Pecica	8	0	0	8	5-26	0	(-12)
16. Păulișana	8	0	0	8	2-30	0	(-12)

Etapa viitoare (6-7 octombrie): Crișul Chișineu Criș - Progresul Pecica; Gloria Arad - Înfrățirea Iratoșu; Armonia Ineu - Victoria Nădlac; Șoimii Lipova - Șoimii Pâncota; AS Romvest - Vulturii Socodor; Șiriana Șiria - Frontiera Curtici; Comera Arad - Universitatea Arad; Tricoul Roșu Satu Nou - Păulișana Păuliș.

Baschet masculin

Divertisment al campionilor

WEST PETROM ARAD - ELBA TIMIȘOARA 109-51 (26-15, 24-7, 34-9, 25-20)

Așa cum se așteptа, partida de sâmbătă de la Polivalentă s-a dovedit a fi o formalitate pentru petroliști. Discrepanța dintre echipe a fost evidentă, accentuându-se pe măsura trecerii timpului. Oaspeții au rezistat doar cinci minute, conducând o dată pe tabelă (5-7, min. 4). Degajați, fără să forțeze excesiv, arădenii se vor detașa, avantajul lor crescând în sferturile doi și trei. „Principalul" Dragan Petriceviç va avea ocazia rulării lotului, fiind trimiși pe suprafața de joc inclusiv Boric și Iov, de la formația de tineret. Între minutele 10-30 superioritatea locală va fi zdrobitoare, reflectată prin rezultatele de pe tabelă. Totuși, cea mai mare diferență va fi consemnată în ultimul sfert, fiind de 60 de puncte (!). Aceasta după ce, imediat după pauză, jucătorii noștri înscriseseră 15 puncte consecutive (50-22; 65-22, min. 23). De partea cealaltă, Elba a dat impresia unei grupări „subțiri", dintre băieții antrenorului Dan Moraru, veche cunoștință a Aradului (fost tehnician la BC ICIM), ieșind în evidență numai Păltinișan, prin coșurile realizate. Ca o circumstanță atenuantă, să notăm absențele din teamul timișorean - Viciu (operat la genunchi, indisponibil încă trei săptămâni), Bâcov (peste circa o lună, „secundul" va afla dacă poate reveni după o lungă accidentare) și Guiu (retras). În ceea ce-l privește pe pivotul petrolist Dragan Simunovic, de asemenea accidentat, acesta a venit la sală în cârje, pentru a-și urmări colegii.

În fața a 250 de spectatori, au evoluat următorii:

West Petrom: Szijarto 21 (2x3), Alexe 16 (2), Burlacu 16, Marjanovic 15 (3), Veres 14, Apostol 6, Dehelean 6 (2), Boric 6 (1), Betea 5, Konakovic 4, Iov.

Elba: Păltinișan 24, Răducanu 7, Mazilu 5, Bota 5 (1), Czmor 4, Muntean 4, Drăgoi 2, Argintaru, Butuc.

Au arbitrat Laszlo Bukaresti (Tg. Mureș) și Radu Vaida (Oradea). Comisar FRB: Marius Hurgoi (Cluj).

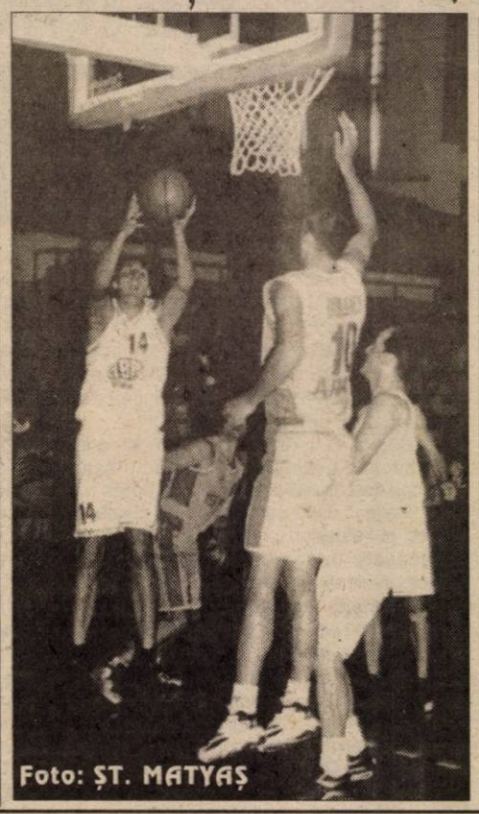

Foto: ȘT. MATYAȘ

În vederea suplinirii lui Simunovic, conducerea B.C. West Petrom i-a făcut o ofertă ieșeanului Dumitru Anghel, al cărui răspuns este așteptat pentru astăzi sau mâine. Din câte se pare, pivotul echipei Poli Moldrom a fost contactat și de o formație turcă, din liga a doua. În cazul în care transferul „cade", reprezentanții petroliști se vor orienta spre alte piste.

Echipa arădeană va participa, începând din această lună, la o competiție rezervată grupărilor din sud-estul Europei (oarecum asemănătoare Cupei Intertoto la fotbal). Și-au anunțat prezența 8-9 formații din Turcia, Macedonia, Iugoslavia (Vojvodina), Israel (Hapoel Tel Aviv), Grecia (Aris Salonic) și Bulgaria, nivelul concurenților fiind ridicat. Rămâne însă de rezolvat problema calendarului. Cum primul meci este programat exact înaintea disputei tur din Cupa Korac, el va fi, probabil, amânat.

Recent, relațiile de muncă dintre West Petrom și maseurul Ștefan Kovacs au fost sistate. La echipă s-a întors, interimar, Costel Trifu.

*

Etapa următoare (sâmbătă, 6 octombrie), campionii întâlnesc Cimentul Fieni în deplasare. Iată rezultatele rundei a doua: Steaua-Sportul Studențesc 77-86, Dinamo Erbașu București-Herlitz Mobex Tg. Mureș 103-51, Vega Soced Ploiești-Cimentul 93-70, CSU ISA Pitești-Poli Moldrom Iași 71-59, B. U. Poli Carbochim Cluj-Rapid 90-57, CSU Petrom Sibiu-Romradiatoare Brașov 71-63. În clasament conduce West Petrom Arad, urmată de Dinamo Erbașu, Vega Soced Ploiești, B. U. Poli Carbochim Cluj și CSU ISA Pitești, toate cu câte 4 puncte.

ADRIAN HÂRȚĂU

Baschet feminin

În turneul de la Cluj

DOAR LOCUL TREI PENTRU BC ICIM

La sfârșitul săptămânii trecute, baschetbalistele arădene s-au aflat la Cluj pentru a lua parte la turneul intitulat „Cupa Cluj". A făcut deplasarea întreg lotul de jucătoare, cu excepția Biancăi Drăguș (accidentată) și Oanei Lateș, a cărei situație este în continuare incertă. BC ICIM a încheiat competiția pe locul al III-lea, cu următoarele rezultate: 39-53 cu „U" Cluj, 50-69 cu echipa maghiară Szolnok și 56-29 cu Someșul Dej. Ne surprinde înfrângerea suferită în meciul cu Universitatea Cluj, ținând cont de faptul că în campionatul trecut studentele de pe Someș au fost un adversar abordabil. Referitor la jocul echipei, managerul Petru Eleș a precizat că este în creștere. Acest turneu a fost un prilej bun pentru antrenorii Zoran Visic și Constantin Wunsch de a rula întreg lotul de jucătoare, în vederea alcătuirii „5"-ului de bază pentru viitorul campionat. Până la startul sezonului, la Arad va avea loc „Cupa ICIM", în perioada 5-7 octombrie, unde sunt invitate să participe echipele „U" Cluj, Szolnok și Miskolc.

A. CIOLOCOI

PE SCURT, DE LA CSM CONAR

Legea sportului, în actualitate

În data de 3 octombrie, președintele CSM Conar, Eugen Roman, vicepreședintele acestui club, Vasile Păltineanu și directorul DJTS, Stelian Văduva vor pleca la Poiana Brașov. Scopul deplasării este instruirea privind noua lege a sportului și aplicarea ei.

Constantin Covaci nu renunță

Cu toate că a suferit recent o accidentare, gimnastul arădean Constantin Covaci nu renunță. El își va începe exercițiile în cel mai scurt timp, revenirea sa până la Campionatul Mondial fiind posibilă.

A. H.

POLO

Sâmbătă și duminică, în „dubla" contând pentru etapa inaugurală a Superligii Naționale de polo: *Crișul Oradea - Astra Arad 18-1 și 18-0*. De râsul lumii!

Rugbiștii arădeni nu au avut adversar

În cadrul etapei a III-a a Divizie A_1 la rugby, sâmbătă, pe terenul „Aris" trebuia să aibă loc întâlnirea dintre Contor Zenner Clubul Sportiv Aurel Vlaicu Arad și CFR Brașov. Oaspeții nu au catadicsit însă să facă deplasarea în orașul nostru, rugbiștii pregătiți de Ovidiu Șerban câștigând cu 5-0, prin neprezentarea adversarului. În runda următoare, arădenii vor avea un meci extrem de solicitant, la Oradea, în compania I.A.M.T.-ului din localitate.

C. M.

Handbal masculin

HC SAFILAR ARAD - LPS BANATUL TIMIȘOARA 27-23 (13-12)

În sfârșit, victorie! După trei etape în care handbaliștii arădeni nu au cunoscut „gustul" vreunui meci câștigat, iată că sâmbătă, sportivii noștri au reușit să învingă. Un aport deosebit l-a avut jucătorul Adrian Dreghici (revenit la echipă), care a înscris nu mai puțin de opt puncte, semn că HC Safilar a avut mare nevoie de un om de gol.

Meciul nu a fost ușor pentru noi, mai ales în prima repriză. Primele 17 minute au fost la discreția gazdelor, dovadă evoluția scorului: min. 9: 4-2, min. 15: 8-6. Datorită câtorva greșeli atât în apărare cât și în atac, timișorenii reușesc să preia conducerea. Cu toate acestea, pauza îi găsește pe jucătorii arădeni la avantaj de un gol, 13-12.

În următoarele treizeci de minute nu s-a mai pus problema învingătorului. Deși Huian ratează inexplicabil în câteva rânduri, Cristescu și Ursache punctează atunci când este nevoie (min. 36: 17-14, min. 51: 22-19). Spre final, vizitatorii s-au apropiat la un gol diferență (min. 53: 22-21), însă dorința de victorie a arădenilor nu a putut fi oprită, 27-23.

Formații și marcatori - HC Safilar: Ungureanu, Drăgan, Dreghici 8, Cristescu 5, Huian 5, Ursache 4, Sergheev 2, Biriș 2, Peter 1, Vaidasigan, Gabor. **Antrenori**: Șt. Deacu și I. Buruc. **LPS Banatul**: Katona, Gușe 9, Cojocaru 8, Dănilă 4, Botoș 1, Stolojan 1, Rus, Mocovei, Pașca, Toacă, Mitroescu. **Antrenor**: L. Vasilache.

Au arbitrat hunedorenii I. Florian și S. Feher.

***

În Divizia A la handbal feminin, arădencele de la Sabina au fost învinse în deplasare de către Inter Reșița, cu scorul de 14-12.

ADELA CIOLOCOI

Fotbal Internațional

A. S. ROMA A DAT LOVITURA LA TORINO

Germania - etapa a VIII-a

Nürnberg - Hamburg 0-0; Hansa Rostock - 1860 München 2-2; Schalke 04 - Energie Cottbus 2-0; St. Pauli - Borussia Dortmund 1-2; Hertha Berlin - F.C. Köln 3-0; Werder Bremen - Borussia Moenchengladbach 1-0; Wolfsburg - F.C. Kaiserslautern 2-0; Bayer Leverkusen - Freiburg 4-1; Bayern München - VFB Stuttgart 4-0.

În clasament: 1. F.C. Kaiserslautern 21 p; 2. Bayern München 19 p; 3. Leverkusen 18 p.

Anglia - etapa a VIII-a

Tottenham - Manchester United 3-5; Bolton - Sunderland 0-2; Charlton - Leicester 2-0; Derby County - Arsenal 0-2; Everton - West Ham 5-0; Middlesbrough - Southampton 1-3; Aston Villa - Blackburn 2-0; Fulham - Chelsea 1-1; Ipswich - Leeds Utd 1-2; Newcastle - Liverpool 0-2.

În clasament: 1. Leeds 17 p; 2.Arsenal 14 p; 3. Manchester 14 p.

Franța - etapa a IX-a

Guingamp - Marseille 1-0; Nantes - Metz 0-0; Lyon - Rennes 4-0; Lens - Auxerre 1-1; Montpellier - Lorient 1-3; Bastia - Monaco 1-0; Troyes - Sochaux 2-2; Sedan - Lille 1-1.

În clasament: 1. Lyon 19 p; 2.Auxerre 19 p; 3. Lille 19 p.

Italia - etapa a V-a

Juventus Torino - Roma 0-2; Perugia - A.C. Milan 3-1; Verona - Lecce 2-1; Fiorentina - Venezia 3-1; Brescia - Atalanta 3-3; Inter - Bologna 1-0; Piacenza - Torino 3-1; Udinese - Chievo Verona 1-2.

În clasament: 1. Inter 13 p; 2. Chievo 12 p; 3. Juventus 10 p.

Spania - etapa a V-a

Espanyol - Rayo Vallecano 3-1; Malaga - Athletic Bilbao 1-2; Real Madrid - Valladolid 2-2; Real Sociedad - F.C. Barcelona 0-2; Betis Sevilla - Las Pamas 1-0; Osasuna - F.C. Sevilla 1-0; Teneriffe - Zaragoza 0-0; Valencia - Alaves 0-0; Mallorca - Villarreal 0-1.

În clasament: 1. Betis 12 p; 2. Villarreal 12 p; 3. Barcelona 11 p.

ON CLINIC LTD
CENTRU MEDICAL INTERNATIONAL

Rezolvarea sigură a problemelor de
DINAMICĂ SEXUALĂ MASCULINĂ
prin intermediul Clinicilor ON
in Timișoara

O viață sexuală completă !

O viață sexuală completă este o cheie importantă pentru funcționare sănătoasă sub toate aspectele vieții, mai ales în relația dintr-un cuplu.
Dacă există o problemă, este mai bine să te ocupi de ea imediat și să nu o ignori.

Îmbunătățirea vietii sexuale

La Clinicile ON există o singură specialitate: Îmbunătățirea vietii sexuale, fapt pe care îl realizăm în mod excelent și profesionist.
Dacă aveți impresia că frecventa relatiilor sexuale ale dvs. și ale partenerei dv. nu vă satisface sau nu o satisface, dacă vă deranjează unul din fenomenele cunoscute fiecărui bărbat: ejaculare precoce, erecție slabă, sau impotență în orice stadiu, acesta este momentul să vă adresați CLINICILOR ON și să vă rezolvați problema.

• Camere de așteptare private și asigurarea discreției pacientului este garantată.

Timisoara : 056-434888
Bucuresti : 01-311.19.29
Baia Mare : 062-433.303
Iasi : 032-113.022

(2059574)

AGENȚIE DE PUBLICITATE
ANGAJEAZĂ

Grafician
Condiții
- cunoscător PC: Corel, Adobe, Photo Shop
- vârsta maximă 35 ani
- experiență în domeniu constituie avantaj
- permis de conducere constituie avantaj

Agent de vânzări
Condiții
- cunoscător PC: Corel, Windows
- vârsta maximă 30 ani
- experiență în domeniu constituie avantaj
- permis de conducere constituie avantaj
- dinamism, disponibilitate la program de lucru prelungit

Informații la tel. 214 662, 214 663, 093 385 010 (c.a.)

CENTRUL OFTALMOLOGIC OCULUS
Medic primar Dr. Cristian Moraru
operația CATARACTEI cu ultrasunete și implant de cristalin artificial foldabil
Experiență : peste 15.000 cazuri operate !
în această toamnă reducere cu 50$ pentru un ochi operat.
medicație post operatorie gratuită
Nu pierdeți ocazia !!!
corectarea cu **LASERUL EXCIMER** a viciilor de refracție: miopia, hipermetropia și astigmatismul
Până la sfârșitul anului beneficiați de prețul nostru special de la 700$ la 400$ pt. un ochi operat
Șansa ta de a trăi fără ochelari
Experiență : peste 2000 cazuri operate !
București, Calea Floreasca 91-111, Bl. F1, parter; Tel. 01 - 230.21.14, 230.21.15, 230.21.16; Web: www.eye.ro; E-mail: oculus@eye.ro

S.C. ADONISINODA SRL
COMERCIALIZEAZĂ
- Otel beton - 9400 lei /kg
- T.V.N.G. deșeu 1 1/2-2 1/2 - 8000 lei/kg
- Bitum - 9000 lei/kg; T.V.N.G. trasă la preț de fabrică
- Ciment, var, B.C.A., profile laminate, gleturi, adezivi, cuie, rabitz, sobe teracotă, șamot, plasă gard, vopsele, binale, toată gama etc.

(20597734)
LA COMENZI MARI TRANSPORT GRATUIT LA DOMICILIU.
EXECUTĂ CONSTRUCȚII CIVILE ȘI INDUSTRIALE (TERMO ȘI HIDROIZOLAȚII, TEVI IZOLATE PT. GAZ, CONFECȚII METALICE ETC.)
Str. Scărișoarei nr. 78
Tel.: 289.846; 275.823

dialog
o 9 lună...
...o 9 ofertă:
Telefoane începând de la numai 9$*!
...iar dacă te conectezi în perioada 15.IX -15.XI vei beneficia de câte 30 de minute gratuite lunar ** în primele 3 luni la abonamentele Dialog Inedit, Dialog Practic, Dialog 60, Dialog 160, Dialog 300, Dialog 600 si Dialog 1000.
Vino ACUM !!!
* TVA inclus
** Pentru Dialog Inedit si Dialog Practic minutele gratuite sunt în rețea, pentru abonamentele cu minute incluse minutele gratuite pot fi utilizate în orice rețea
GSM CENTER
Piața A.Iancu telefon: 211800 mob.: 094.565707
Piața Gării telefon: 254745 mob.: 094.511800

ZILELE CARE CONTEAZĂ
SKOL LE PREMIAZĂ
De data asta, uită-te pe capac și poți câștiga
10 AUTOMOBILE HYUNDAI ACCENT 1.3L
10 PETRECERI LATINO
UN MILIARD de lei
Formează din cifrele înscripționate pe capacele de bere Skol o **dată importantă** din viața ta (**ziua și luna**)! Trimite cele două capace la **CP 10, OP 10** București împreună cu răspunsul la întrebarea "Ce reprezintă această dată pentru tine?" La această promoțiie pot participa persoanele care au împlinit vârsta de 18 ani până la 1 septembrie 2001. Nu uita să menționezi în scris vârsta.
Uită-te la **Pro TV**, de la ora 20:00 și vezi împede ce premiu iei. Săptămânal poți câștiga prin tragere la sorți, un automobil HYUNDAI ACCENT 1.3L sau o petrecere latino, organizată special pentru tine. În plus, Skol îți mai dă o șansă: la tragerea la sorți a marelui premiu de UN MILIARD de lei, din data de 23.11.2001, participă și plicurile necâștigătoare la extragerile săptămânale.
Participă și tu! Mai multe plicuri, mai multe șanse de câștig!
Info-line: 01/205.50.99 (luni-vineri, 9.00-17.00)
SKOL BEER
E limpede că-i bună!

SC AGRIROM SRL
cu sediul în Arad, Str. V. Milea nr. 44
Cumpără
Semințe de floarea soarelui
- calitate STAS **umiditate 9 /corp străin 2**
- plata la livrare
- preț 4.950 lei/kg + TVA
- recepția în bazele S.C."CEREALCOM" din Arad, Sântana, Pecica, Vinga
Informații la telefon 057 / 250.880 094.784.440 (C.A.)

100% HARD SEX
SEX PLANET
Fetele care spun „DA"
89.18.18
INTERZIS MINORILOR

Vreau ceva...
PORNO SHOW
Live
891.393
DOAR PENTRU ADULTI

COMPUTER FORCE
ARAD
-Blv. Revolutiei Nr. 101
(In incinta dispecerat "GETAX")
-ORAR: Luni-Vineri 9-17
Sambata 9-13
tel. 057-280.785
Timisoara 056-191.334
OFERTA PROMOTIONALA !
PC AMD DURON 750 MHz
-128 Mb SDRAM PC 133
-15 Gb MAXTOR UDMA100
-CD ROM 62x+SB+BOXE
-Monitor 15"digital OSD
-SVGA ECHIVALENT RIVA TNT2
- Placa de retea
GARANTIE 3 ANI
PRET : 397 $
Imprimanta COLOR CANON BJC 1000 PRET 55 $
CALCULATOARE IMPRIMANTE ACCESORII
*preturile nu contin TVA
3 ani garantie
6 ani experienta (c.a.)
GRATUIT ! livrare si instalare la domiciliu

SPITALUL CLINIC JUDEȚEAN ARAD
cu sediul în Arad, Str. Spitalului nr. 2-4
INVITĂ PERSOANELE juridice sau fizice
să depună oferte în scopul atribuirii contractelor de achiziție publică, pentru produse medicamentoase și materiale sanitare, pentru următoarele programe:
2 SIDA, 3 TBC, 18 HEMOFILIE, 19 DIABET, 20 ORTOPEDIE, 21 ENDOCRINOLOGIE.
Licitația va avea loc în data de **30 octombrie 2001** la sediul spitalului.
Informații suplimentare la telefon 250.541 sau la sediul spitalului. (2205000)

BIROTICA
Leximing Splaiul Gen. Gh. Magheru Bl. 53B (Mioriței)
- Tehnică de calcul
  - PC compaq
  - imprimante HP, EPSON
- Copiatoare MINOLTA
- Seifuri
- Mobilier de birou
- Mașini de numărat bancnote
- Centrale telefonice

MIRADA

Comercializează

◆ CIMENT, VAR, ADEZIV, IPSOS, CIMENT ALB;
◆ PRAF DE MARMURĂ, MOZAIC;
◆ PLACĂ GIPS CARTON, TAVANE CASETATE, SISTEME COMPLETE DE PROFILE pentru pereți despărțitori și TAVAN **RIGIPS** ◆ **BCA**, CĂRĂMIDĂ EFICIENTĂ **POROTHERM** toate dimensiunile ◆ TERACOTE, CĂRĂMIDĂ DE ȘAMOTĂ
◆ MEMBRANE HIDROIZOLATOARE VILLAS, BITUM, CARTON ASFALTAT
◆ TABLĂ ZINCATĂ, OȚEL BETON, PLASĂ SUDATĂ, SÂRMĂ ZINCATĂ, SÂRMĂ NEAGRĂ, SÂRMĂ GHIMPATĂ
◆ ȚEVI DE **PVC**, ȚEAVĂ POLIETILENĂ
◆ ȚIGLĂ GLAZURATĂ IMPORT UNGARIA, ȚIGLĂ DE BETON, PLĂCI AZBOCIMENT, PLĂCI ONDULATE
◆ ȘINDRILĂ BITUMINOASĂ diferite culori ◆ VOPSELE LAVABILE, VOPSELE pentru metal și lemn, ARACET
◆ VATĂ MINERALĂ ȘI BAZALTICĂ în plăci și rulouri, FOLIE DE MANSARDĂ ◆ FERESTRE DE MANSARDĂ **VELUX**
◆ POLISTIREN EXTRUDAT
◆ EXPANDAT ◆ SISTEME DE RIGOLE pentru preluarea apelor pluviale **ACO** ◆ PARCHET, PODELE

DEPOZITE

■ Str. Poetului nr. 95	telefon 057-243.490
■ Gara CFR ARAD	telefon 057-270.960
■ Calea Timișorii	telefon 057-278.800
■ Str. Andrei Șaguna nr. 81	telefon 057-285.377

(5915802)

Societatea ADEVĂRUL S.R.L.

VINDE HÂRTIE pentru împachetat
la prețul de
5.000 lei/kg
Informații la telefon
280.904

CORPUL GARDIENILOR PUBLICI ARAD
organizează CONCURS pentru ocuparea postului de
CONSILIER JURIDIC

Condiții:
▼ absolvenți ai Facultății de Drept; cu Diplomă de licență, promoția 1999-2000;
▼ stagiul militar satisfăcut (pentru bărbați);
▼ să se încadreze în prevederile Ordonanței Guvernului nr. 35/1997.

Bibliografia se găsește la sediul unității, Oficiul juridic.

Cererile se vor depune la Serviciul resurse umane-salarizare al Corpului Gardienilor Publici Arad, din Arad, str. I. Calvin nr. 11, tel. 280.557.

(2204989)

Distribuitor Autorizat dialog

ComputerLand ROMANIA

cu Dialog
nu pierzi niciodată!

Abonează-te acum și primești: **30 minute GRATUITE** lunar, timp de 3 luni**

În plus, prin Dialog beneficiezi de:

- *cel mai generos program oferit clienților fideli:* **Multiplu de Dialog*****
- *cele mai bune prețuri la telefoanele* **Sagem**, **Alcatel** *și* **Hagenuk** *(începând de la* **7$***)
- **cadouri** - *accesorii GSM pentru fiecare abonament*
- **tombolă** - *două premii speciale:* **combine audio Philips**

TELECOMPLUS · Tel. 057-214552

* Prețul nu include TVA; stoc limitat. **Minutele gratuite sunt în rețea pentru Dialog Inedit și Dialog Practic și Indiferent de rețea pentru Dialog 60 - Dialog 1000, în perioada 15.09 - 15.11.2001. ***Minute gratuite lunare și aniversare (după 8 luni de abonament); prețuri speciale la achiziționarea a diverse produse și servicii (după un an de abonament), prin partenerii în Club Dialog, precum și multe alte facilități, în funcție de vechimea în rețeaua Dialog. Detalii la telefon 01-203 39 33.

Vindecătoarea Margareta

este în Arad la cererea oamenilor care au nevoie de ajutorul ei.
Posedă harul Magiei Albe.
Este nepoata și ucenica celebrei Mama Omida. Prin harul sfânt al Magiei Albe, această d-nă vindecă alcoolismul, impotența, epilepsia, gelozia, scoate argintul-viu, dezleagă blesteme, aduce spor în casă și afaceri, împreună pe cei despărțiți și face talismane de noroc și dragoste.

O găsiți la adresa Aleea Făget nr. 4, bloc G, scara A, ap. 3, zona Intim. Telefon: 093/925449.

Ioan din Gurahonț - mii de mulțumiri d-nei Margareta care a reușit să mă vindece de argint-viu. Aveam furnicături în tot corpul, stări de amețeală și nu puteam să mă mai duc la lucru. Din prima ședință d-na Margareta m-a vindecat. Acum mă simt perfect.

Corina din Timișoara - aduc mulțumiri d-nei Margareta din Arad, care a reușit prin puterile sale miraculoase să-mi dezlege cununiile și să mă ajute să-mi găsesc soarta.

Ștefan din Arad - vreau să-i mulțumesc d-nei Margareta din Arad, că mi-a vindecat copilul în vârstă de 10 ani de epilepsie.

Lucia Fenești din Satu-Mare - mulțumesc d-nei Margareta din Arad că mi-a adus spor în casă și în afaceri. De vreo trei ani ne mergea totul prost, nu reușeam să ieșim din datorii iar firma noastră era aproape falimentară. După ce am fost la d-na Margareta, totul s-a schimbat, acum este foarte bine.

Luminița din Arad - mulțumesc din suflet d-nei Margareta că mi-a vindecat soțul de alcoolism și impotență.

Lucy Schneider din Germania - doresc să-i mulțumesc din suflet d-nei Margareta din Arad, care a reușit să-mi aducă soțul lângă mine după o despărțire de 4 ani. Soțul meu mă părăsise pentru o femeie mai tânără cu 14 ani. Toate încercările mele de a-l face să divorțeze au fost zadarnice. Îmi pierdusem speranța că el se va mai întoarce la mine. Am aflat de d-na Margareta printr-o prietenă din România, care a fost la d-na Margareta și a vindecat-o de epilepsie. Cu ajutorul descântecelor sale d-na Margareta a reușit să-mi aducă soțul acasă și să-mi redea bucuria în sânul familiei. Să-i dea Dumnezeu sănătate.

(1395396)

TIPĂRITURI PENTRU ȘCOLI

TIPĂREȘTE LA COMANDĂ:

- ◆ carnete de elev - cls.I-XII
- ◆ cataloage - cls. I-XII
- ◆ legitimații
- ◆ registre intrare-ieșire
- ◆ foi matricole
- ◆ condice de prezență
- ◆ diplome
- ◆ carnețele inscripționate
- ◆ repertoare
- ◆ coli cu antet
- ◆ caiete tematice
- ◆ reviste școlare
- ◆ ziare
- ◆ hărți
- ◆ diferite materiale didactice
- ◆ calendare pentru 2002

Tipografia MEDIAGRAF

✦ Pentru aceste tipărituri acordăm regim de urgență pentru executarea la data stabilită.
✦ Pentru școlile care comandă tipărituri cu un tiraj mare **ACORDĂM reduceri de preț.**

RUGĂM PE CEI INTERESAȚI, conducerile școlilor din municipiul și județul Arad, să ne contacteze la telefonul 250.902 sau 250.920 în vederea lansării comenzilor.

Nu uitați

S.C. MEDIAGRAF S.A.
se află în ARAD, str. Feleacului (lângă Complexul comercial Jackson). (G)

---

sc AGROSEM SA AGENȚIA ARAD

livrează **sămânță de orz, orzoaică, grâu, lucernă, trifoi și semințe legume,** la cele mai avantajoase prețuri.

Sămânța este tratată împotriva bolilor și dăunătorilor.

Plata semințelor se face la ridicarea acestora prin: numerar, ordin de plată vizat de bancă sau filă CEC.

Program de livrare zilnic **de luni până sâmbătă între orele 8 - 17.**

Relații suplimentare la sediul Agenției Arad str. Dumbrava Roșie, nr. 2-4, sau la telefoanele 057/275156, 057/216620, fax - 289063.

Dispunem de cele mai valoroase soiuri pentru toate zonele de cultură CANTITĂȚILE SUNT LIMITATE.

(2204935)

---

foto studio enigma

Castiga cu promotiile verii **FUJIFILM si KODAK** cumparand filme din magazinele noastre.

+

continua oferta speciala cu **1 film si 1 album gratuit !**

www. fotoenigma.go.ro
- de 3 ori in Arad -

Nou! mera Nou!

Calea Iuliu Maniu Nr. 64 Arad
Tel. 057/256035; 256045; 256374
Fax. 057/256337

SC MERA SRL **VĂ OFERĂ** *noul sistem de profile PVC - REHAU - GERMANIA cu patru camere de aer și coeficient de transfer termic îmbunătățit*

EXECUTĂ ȘI MONTEAZĂ

uși și ferestre, din profile PVC armate - REHAU GERMANIA și Aluminiu cu și fără barieră termică cu geam termopan de cea mai înaltă calitate.

(2204949)

Toate detaliile tehnice le puteți obține vizitându-ne la sediul nostru din Arad, str. Iuliu Maniu Nr. 64.

GERMANOS
Vă conectează cu tehnologia

La **GERMANOS** vorbești **6 luni** fără abonament

* prețuri fără TVA, valabile pentru Cosmorom Plus 25
** detalii în rețeaua de magazine Germanos

Bucură-te de 6 luni fără abonament!

3 luni abonament gratuit de la Cosmorom
pentru abonamentele Cosmorom Atu și Cosmorom Plus 25 (a 2-a, a 7-a și a 13-a lună de abonament)

+

3 luni abonament oferite de Germanos**
pentru abonamentele Cosmorom Atu și Cosmorom Plus 25 (a 4-a, a 5-a și a 6-a lună de abonament)

Agent Autorizat cosmorom

GERMANOS

Taxare la secundă după primele 20 de secunde

Pentru telefoane mobile și accesorii GSM, vino direct la Germanos!

Arad: Str. Revoluției, Nr. 56, tel. 057/228 388

REȚEAUA DE MAGAZINE GERMANOS: București, Constanța, Brașov, Ploiești, Pitești, Craiova, Giurgiu, Drobeta, Sibiu, Timișoara, Lugoj, Satu Mare, Alexandria, Slobozia, Brăila, Slatina, Focșani, Iași, Suceava, Piatra Neamț, Târgoviște, Bacău, Alba Iulia, Buzău, Oradea.

OFERTA

CARE TE MISCA DIN LOC !!!

MITSUBISHI TRIUM ASTRAL LA DOAR 500.000 LEI *

Abonează-te la CONNEX până la 31 octombrie 2001 și, indiferent de abonamentul ales, beneficiezi de:
50% la abonament timp de 6 luni *
telefonul Siemnes A 35 la prețul de 899.000 lei **

S.C. COSMOVEST S.R.L.
Str.V.Alecsandri Nr.1(Magazin Noul Stil)
B-dul Revolutiei Nr.39-41(Magazin Ziridava,Parter)

dealer autorizat CONNEX®

*Primele 6 luni din abonament
**Prețul include TVA, valabil doar cu conectare la CONNEX în limita stocului disponibil, detalii în magazin

(c.a.)

cu 5$ ai acces nelimitat la internet!

NIGHT LINK / 5 $/LUNĂ
TRAFIC NELIMITAT DE LA 7 SEARA LA 7 DIMINEAȚA / CONT DE MAIL

ALTE SERVICII RDS LINK:
- MAIL LINK / 3 $/LUNĂ / CONT DE MAIL DE 10 MB.
- EASY LINK / 4 $/LUNĂ / CONT DE MAIL ȘI 15 ORE DE NAVIGARE PE WEB, FĂRĂ LIMITĂ DE TRAFIC.
- POWER LINK / 10 $/LUNĂ

PREȚURILE NU CONȚIN TVA

RDS LINK ARAD: PIAȚA SPITALULUI BL. 2B, PARTER, TEL. 057/228201
WWW.RDSLINK.RO

RDS LINK
SIMȚI DIFERENȚA?

Promoția PLUS !

305 USD*

405 USD*

Ofertă limitată !

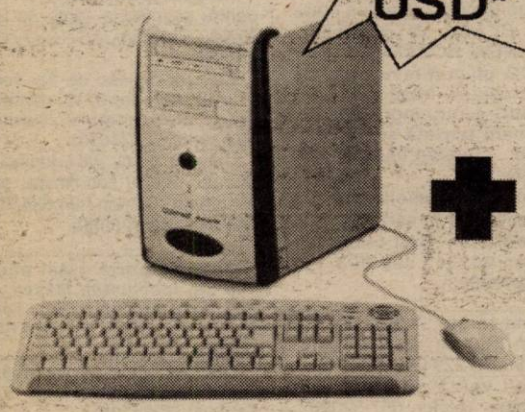

+

Monitor digital 15"
1024*768 dpi

+

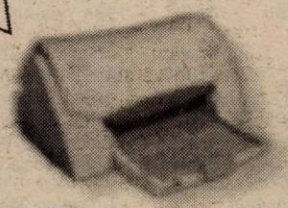

Imprimantă color A4,
3,5ppm alb-negru,
compatibil Dos&Win

=

435 USD*

Placă de bază SIS 730
AMD K7 Duron 750MHz
DIMM 128MB RAM,
HDD 30 Gb
FDD 3,5" 1.44MB
Video 3D 64MB max

Sunet 3D stereo
Modem 56000bps
Placă rețea100Mbps
Boxe
Tastatură
Mouse+pad

Pentru achiziții de 850 USD* se poate beneficia de un sistem **LEASING**

*Prețurile nu includ TVA

Software

Windows Me
Microsoft Windows 98
Windows 2000
Microsoft Office2000 What productivity means today
BE SURE It's Legal

(2204717)

ELECTRONIC SHOP

Arad: P-ța UTA, bl. U1-2, tel/fax: 057 / 271123; 271642; 289642
Timișoara: Str. Lucian Blaga nr. 3 tel/fax: 056 / 196684; 196845

ANIVERSĂRI

CLAU,
cu ocazia căsătoriei tale, îți transmit cele mai calde și sincere felicitări, sănătate, succese în viață și CASĂ DE PIATRĂ. Geo

VÂNZĂRI APARTAMENTE O CAMERA

Vând garsonieră Vlaicu, parchet, balcon închis, 7.900 DM. Telefon 270856. (24738)

Vând garsonieră, confort III, renovată, mobilată, frigider, str. Predeal bl. G.1, parter, 5.000 DM. Telefon 251010, orele 18-21. (25024)

VÂNZĂRI APARTAMENTE DOUĂ CAMERE

Vând 2 camere, Vlaicu, cf. II, 10.600 DM. Telefon 270856. (24738)

Vând apartament 2 camere la casă, fost adecvată ABC și BAR, Aradul Nou. 8500 DM. Telefon 228853. (25145)

Vând apartament 2 camere, la casă, garaj, pivniță (la șosea), îmbunătățit (Podgoria, Iuliu Maniu), 15.500 DM. Telefon 228853. (25145)

Vând apartament 2 camere la casă, central, renovat complet sau schimb cu periferia. Telefon 094.668.429. (25310)

Vând apartament 2 camere la casă, central, gaz, satelit. Telefon 284616. (24708)

Vând apartament 2 camere, zona Romanilor, et. 4/4, îmbunătățiri. Telefon 462495. (22708)

Vând apartament 2 camere, ultracentral, sediu firmă, lângă Tribunal. Telefon 253575; 263366; 093.599.169. (24669)

Vând apartament 2 camere, str. Dr. I. Suciu (Maiakovschi), decomandate. Telefon 213075. (25195)

Vând apartament 2 camere, în stare foarte bună, localitatea Chișineu Criș, et. I, locuibil imediat. Telefon 217392, după ora 18. (24722)

Vând apartament 2 camere, Bl. X.40, et. IV, îmbunătățit. Telefon 095.405.931. (35170)

Vând apartament 2 camere, decomandat, cu îmbunătățiri, în comuna Șeitin. Telefon 415185, zilnic. (25293)

Vând 2 camere L 112, cumpărat, parter (Tribunal), 100 mp, 64.000 DM. Telefon 092.606.527. (25294)

Vând 2 camere Micălaca, etaj 4, acoperiș refăcut, 14.500 DM. Telefon 092.606.527; 236021. (25294)

VÂNZĂRI APARTAMENTE TREI CAMERE

Vând 3 camere, Praporgescu, mici îmbunătățiri, 38.000 DM. Telefon 270856. (24738)

Vând apartament 3 camere, et. 4/4, cf. II, Fortuna, 11.000 DM. Telefon 057-229976, 093 030 046. (24563)

Vând urgent apartament Samantha 3 camere, preț negociabil. Telefon 253331. (24610)

Vând apartament 3 camere, zona Micălaca. Telefon 057-250976, 094 645 899. (25159)

Vând apartament 3 camere, garaj, bl. 304, et. I, contorizat, total îmbunătățit. Telefon 267525, 092 899 092. (25242)

Vând 3 camere Romanilor, parchet, balcon închis, 16.000 DM. Telefon 253364. (24738)

Vând apartament 3 camere, et. I, central. Telefon 095.385.096. (24696)

Vând apartament 3 camere, decomandat, 2 băi, 2 balcoane, îmbunătățit, M. Scaevola, 31.000 DM. Telefon 091.408.785. (25257)

Vând apartament 3 camere, central, 200 mp (sau schimb cu apartament 3 camere cu diferență). Telefon 253132; 094.578.744. (25210)

Vând urgent apartament 3 camere, str. Frăției, bl. 721, 1 masă biliard, nr. 7. Telefon 094.568.863. (25259)

Vând 3 camere UTA, parter (lângă Hotel „Roberto"), la cheie, pentru firmă, birou, 40.000 DM. Telefon 092.606.527. (25294)

VÂNZĂRI APARTAMENTE PATRU CAMERE

Vând apartament 4 camere, în casă tip vilă, et. II, ultracentral, preț negociabil. Telefon 251241. (24769)

VÂNZĂRI CASE

Vând casă mare, anexe, grădină mare, Sânicolau Mic. Telefon 236069.

Vând (schimb) casă 3 camere, str. Hunedoarei nr. 9, 17.500 DM. Telefon 092 344 705. (25232)

Vând (schimb) 1/2 casă, 4 camere, garaj, str. Cuza Vodă nr. 33, Legea 112, achitată, 21.000 DM. Telefon 283632. (25232)

Vând (lichidez) gospodărie, localitatea Sederhat nr. 46. (24591)

Vând casă în Gai, 2 camere, baie, bucătărie, hol, grădină mare, garaj, gaz, apă, satelit, preț 32.000 DM. Telefon 271377. (24718)

Vând casă în Covăsânț la șoseaua principală. Telefon 216373, 092.622.905. (24711)

Vând casă mare, toate facilitățile, modernă, cu mansardă, str. Scărișoarei nr. 93. Telefon 246126, mobil 094 583 747. (24922)

Vând casă în Cicir, suprafața 1.487 mp, 15.000 DM. Telefon 264342. (24971)

Vând casă, zonă centrală, posibil pentru privatizare. Telefon 257012. (25010)

Vând casă cu grădină, localitatea Macea. Informații telefon 536360, preț acceptabil. (25063)

Vând casă nouă zona Spitalul Județean. Telefon 094.297.628. (25087)

Vând casă mare, Bodrogul Vechi, cu posibilități de a dezvolta creșcătorie de porci sau viței. Telefon 092 975 714. (24944)

Vând casă P+1 în Vlaicu, TV cablu, telefon, încălzire pe gaz. Telefon 092.344.823. (25189)

Vând casă cumpărată cu Legea 112, în Vladimirescu. Telefon 514054. (25270)

Vând casă în Nădlac. Telefon 282540, după ora 20 sau 092.857.583. (25269)

Vând casă 3 camere, Zimandul Nou, apă curentă, gaz la poartă, 1300 mp grădină, 63 arii pământ. Telefon 246916. (25012)

Vând urgent casă, Semlac, 10.000 DM. Telefon 222932. (25282)

Vând casă în cartierul Cadaș, cu gaz. Telefon 214428. (25286)

Vând casă Subcetate, cumpărată L 112, teren 1000 mp, 23.000 DM negociabil. Telefon 094.238.005. (25299)

VÂNZĂRI SPAȚII

Vând spațiu comercial 66 mp, str. A. Șaguna nr. 7. Telefon 223112, orele 9-17; 092 358 195. (24568)

Vând gherete amenajate în Piața Pîncota și Ineu. Telefon 095.117.245. (24701)

Vând spațiu comercial strand Neptun, toate dotările. Telefon 092.826.526. (24772)

Vând spațiu comercial 180 mp. Relații telefon 032-143390 sau 092 613 397. (24955)

Vând gheretă în Piața Miorița. Telefon 368073 sau 219785. (25001)

Vând avantajos spațiu comercial sau producție, 540 mp, parter bloc Șiria. Telefon 094.545.778. (25220)

VÂNZĂRI TERENURI

Vând teren cu casă mică 1300 mp, Vladimirescu, lângă șosea. Telefon 057-514307, după ora 14. (25192)

VÂNZĂRI AUTO

Vând Opel Vectra, fabricație 1992, Euro II, 1,6i, servodirecție, închidere centralizată, înmatriculabil, preț 4700 DM Telefon 095.312.174, 277774. (24705)

Vând urgent ANVELOPE import GERMANIA, noi și second hand, prețuri avantajoase. Lipova, telefon 563027; 094.626.392. (25099)

Vând MOTOARE DIESEL (Turbo) EUROPENE, garanție, act vamal, cutie viteze (5), accesorii. Telefon 093.570.094. (22341)

Vând Opel Vectra 1993, benzină, 6.000 DM; Opel Astra Diesel, 1993, 7.000 DM; tractor german 3.000 DM. Telefon 094 611 012. (8438213)

Vând RENAULT ESPACE, 5 locuri, pentru transport, P.F., 6.500 DM; RENAULT 21, 1989, PF, 4.900 DM. Telefon 218440, 093 169 988. (8438223)

Vând Opel Astra 1,4 înscris și Dacia 1307. Telefon 057-514983. (24573)

Vând BMW 535i, fabricație 1989, climă, alarmă, înmatriculat. Telefon 095.974.668. (24633)

Vând FORD SIERRA 2,3D GHIA, preț 6.600 DM; FIAT DUCATO maxi 2,5D, preț 8.500 DM. Telefon 284857. (24593)

Vând autoturism Ford Escort 1,6 benzină, an fabricație 1996, înmatriculat pf, preț 11.800 DM. Telefon 092 597 057. (24925)

Vând urgent Opel Kadet cu numere de Germania și asigurare până decembrie 2002, Diesel, consum 6%. Telefon 219700 sau 091.228.831. (24949)

Vând FIAT REGATA 1600 cc, benzină, numere Italia, valabile. Telefon 280260. (25042)

Vând Daewoo Cielo GLE/DC 87.000 km, persoană juridică, auriu metalizat. Telefon 092.327.526; 285980, orele 18-22. (25084)

Vând VW Passat GT, VR6, 1992, avariat față, dreapta, înmatriculat, full extra, motor 2800, injecție, preț 5900 DM, negociabil.Telefon 095.359.208; 095.359.210. (25127)

Vând Saviem 6,5 t, înscris, CIV, stare bună, preț 3.300 DM; Opel Kadett 1,6 Diesel, an 1981, înscris NP, posibilitate pf, preț 2.000 DM, motor Mercedes 240 și piese motor. Telefon 094 764 539. (7912196)

Vând Dacia Break, 1998, bleumarin, stare excepțională. Localitatea Horia nr. 439. (25224)

Vând Golf 4 T. Diesel, fabricație 1998. Informații telefon 272872. (25062)

Vând Opel Vectra 2.0i, an 1994, vișiniu, ABS, automat, recent adus în țară, înmatriculabil, preț 5.500 DM. Telefon 095.280.224. (25178)

Vând Citroen XM, 1989, catalizator, 8.000 DM, negociabil. Telefon 094.764.590. (25272)

Vând Dacia Break 1310, fabricație 1999, 5.600 DM, negociabil. Telefon 284666. (25262)

Vând Dacia TX, 1986. Telefon 095.282.537; 095.457.260. (25277)

Vând (dezmembrez) motor Ford Sierra 2,3 Diesel, 1986. Telefon 242991, 094.928.511. (25279)

Vând remorcă 7 tone și plug. Informații telefon 095.878.473. (8438605)

Vând Opel Vectra, 1992, benzină, 1,6 înscris, stare foarte bună. Telefon 095.334.099 sau 057-314077. (7931601)

Vând Dacia 1310, TLX, 1989, și Dacia Nova Gt, 1999. Telefon 512326, seara. (7931739)

Vând Dacia 1310, stare bună, 850 DM negociabil. Telefon 090.451,992; 286856. (25301)

VÂNZĂRI ELECTRO

Vând computere Pentium 70 MHz RAM 32 MBytes, Hard 540 MBytes, monitoare, accesorii. Telefon 094.843.376. (25280)

Vând foarte ieftin monitoare 14, 15, 17, 19 începând cu 25 USD. Telefon 338 334, 093 286 966. (25253)

Vând Laptop P1, 2, 3, de firmă, stare foarte bună, preț 300-1.000 USD. Telefon 206070, 092 281 515. (25253)

Vând avantajos frigidere, televizoare, mașini de spălat aproape noi, ofer garanții. Lipova, telefon 563027; 094.626.392. (25099)

Vând TV diagonala 51 - 66 cm, video HI-FI, preț bun. Telefon 281560. (25307)

Vând TV color, mașină spălat automată, combine frigorifice, GARANȚIE, prețuri avantajoase. Telefon 284000. (24667)

Vând mașină spălat automată, televizor color, cuptor microunde, VHS „Phillips" recorder. Telefon 284604. (25109)

Vând microunde 50 DM, video 80 DM, TV 100 DM, mașină spălat automată, congelatoare. Telefon 275681. (24667)

Vând televizoare color, diferite diagonale, teletext, telecomandă, garanție. Telefon 264004. (25230)

Vând combine frigorifice, mașini spălat automate, TV color, garanție, prețuri avantajoase. Telefon 259001. (24667)

Vând mașini spălat automate, combine frigorifice, televizoare color, diferite modele, garanție. Telefon 251392. (25232)

Vând mașină spălat automată, TV color, combine frigorifice, garanție, prețuri avantajoase. Telefon 278500. (24667)

Vând MAȘINĂ de SPĂLAT AUTOMATĂ, import Germania, cu garanție; prețuri avantajoase ! Telefon 259339; 094.706.321. (25099)

Vând foarte ieftin și bun FRIGIDERE, CONGELATOARE, LADĂ FRIGORIFICĂ, COMBINĂ FRIGORIFICĂ, VITRINĂ FRIGORIFICĂ, ofer garanție. Telefon 259339, 094.706.321. (25099)

Vând TELEVIZOARE COLOR import GERMANIA, modele noi, prețuri mici. Oferim GARANȚIE. Telefon 259339; 094.706.321. (25099)

Vând TV 37-67, mașini automate, răcitoare, combine, congelatoare și lăzi frig. Zilnic 9-19 telefon 274600, 19-23 241355. (24026)

Vând TV color 66 cm, telecomandă, garanție. Telefon 281560. (24619)

Vând laptop Hewlett Packard, imprimantă, scaner color. Telefon 057-253331. (24610)

Vând TV color moderne, mărci germane renumite, la cele mai mici prețuri, garanție 6 luni. Telefon 057-287404. (24994)

Vindem computer P-III, 733 MHz, 128 RAM, 20GD complet, nou. Telefon 280260. (25040)

Vindem computer P.II, 440 MHz, 128 RAM, 10 GB, complet, 800 DM. Telefon 280260. (25040)

Vindem computer P.I, complet, 180 DM. Telefon 280260. (25040)

Vindem computer PENTIUM I la 100-133-166-200 MHz. Telefon 280260. (25042)

Vând imprimante profesionale H.P. laser jet. Telefon 280260. (25042)

Vând modem extern Fujitsu 56K V90, nou. Telefon 280260. (25042)

Vând televizoare color cu telecomandă, garanție, diverse modele. Telefon 092.746.364. (25143)

Vând CASE MARCAT FISCALE și CÂNTARE ELECTRONICE, omologate. Telefon 282829; 272727. (f. 2059562)

VÂNZĂRI DIVERSE

Vând carne și preparate carne, prețuri accesibile. Telefon 281266. (24998)

Vând ȚIGLĂ MARSILIA-PORTUGHEZĂ, fabricație Sighișoara cu bariu, 7.300 lei/buc; ȚIGLĂ JGHEAB 6200 lei/buc.; bloc ceramic 290/240/150-10.000 lei/buc, TERASIT, MOZAIC, PRAF MARMORĂ-1.000 lei/kg, DEȘEURI PLACAJ, MARMORĂ; la domiciliu. Telefon 531498; 093.817.690; 093.129.182. (24665)

Vând termotekă Bereta cu coș și Turbo. Telefon 092.301.798. (24755)

Vând termotecă Ariston și Bereta cu coș și Turbo. Telefon 094.249.933. (24755)

Vând ROLETE PLASTIC import, ROLETE LEMN DE TEI, JALUZELE. Telefon 059-478 503, 095 594 415. (24470)

Vând PLASĂ GARD zincată, 19.000 lei/kg, toate dimensiunile; COTURI și BURLANE FUM 25.000 lei/ buc; CUIE, 14.000 lei/ kg; PLASĂ RABITZ 40.000 lei/ kg; TABLĂ ZINCATĂ 0,4 mm, 170.000 lei/ buc; TABLĂ DECAPATĂ 0,4... 2 mm; SÂRMĂ NEAGRĂ 16.000 lei/ kg; SÂRMĂ ZINCATĂ, SÂRMĂ GHIMPATĂ, ELECTROZI SUDURĂ-DUCTIL, str. Vrabiei nr. 4. Telefon 289997, 094 289 997 (22964)

Vindem MAȘINI CUSUT set complet lenjerie intimă, str. Poetului nr. 93. Telefon 275871. (24675)

Vând NISIP, BALAST, la domiciliul clientului. Telefon 257769. (24714)

Vând cățel Brac german, păr sârmos. Telefon 092 725 912. (24785)

Vând ouă prepeliță pentru tratament și incubator. Telefon 257012. (25010)

Vând cărămidă nouă, normală, 20.000 buc, ultimele, preț 1500 lei/buc, la domiciliu. Telefon 093.054.287. (25005)

Vând porumb calitate foarte bună. Telefon 094.297.628. (25087)

Vindem pui albi de rasă pentru carne, vârsta 6 săptămâni. Telefon 287864. (25108)

Vând termoteci noi, Italia, 36 rate, avans zero. Telefon 093 463 567. (25199)

Vând rochie mireasă, mărimea 42. Telefon 279925. (25212)

Vând la preț avantajos combine: CLAAS, INTERNAȚIONAL, NEW HOLAND, tractor 180 CP, pluguri reversibile de la 1-7 capuri, freză, semănători, MIG pentru îngrășăminte, tocătoare purtată și tractată, drujbe. Telefon 094.505.494. (22527)

Vând făină ameliorată, tip 550, ambalată în saci 50 kg, în cantități mari, preț 5.400 lei. Telefon 462342 sau 093 194 025. (8438603)

Vând tărâțe, 1.800 lei/ kg, minim 500 kg, la domiciliu. Telefon 095 229 990. (25240)

Vând varză en-gros, preț avantajos. Telefon 057-520282. (8438222)

Vând Tiramet, Vitavax, Tiradin, la prețul vechi. Telefon 094.617.794. (24627)

Vând gheretă lemn brad, mașină înghețată germană 2 brațe, preț convenabil. Gurahonț, telefon 316241. (7912195)

Vând ROLETE plastic, import, între 190.000-250.000 lei/mp; ROLETE LEMN tei 500.000 lei/mp; OBLOANE mobile lemn 700.000 lei/mp. telefon 090.481.236. (24915)

Vând făină neagră, calitate superioară, măcinată pe piatră, special pentru producerea de pâine neagră, preț acceptabil. Telefon 057-411186. (25256)

Vând EUROBOLȚARI termoizolanți cu certificat de calitate 300x250x200, 7000 lei/buc, ; 1 mc-470.000 lei; 1 bolțar-7,6 cărămizi. Telefon 281491; 092.381.750. (25244)

Vând LEMNE FOC, NISIP, BALAST, la domiciliu. Telefon 210771. (25234)

Vând LEMNE FOC, NISIP, BALAST, la domiciliu. Telefon 277027. (25234)

Vând struguri Fetească Regală, porumb, vin, țuică. Macea. Telefon 536123. (25268)

Vând aparat spălătorie auto, presiune, 500 DM. Telefon 094.255.061. (25261)

Vând 140 oi mame, Săntana str. Poetului nr. 58. (8438601)

Vând disc nou mare; cultivator 5-7 rânduri, model Piatra Neamț, aparat sudură argon Co2, aparat sifon suc. Telefon 095-334.099 sau 057-314077. (7931601)

Vând moară de boia, în stare de funcționare. Telefon 466526. (7931740)

Vând LEMNE FOC, NISIP și BALAST. Telefon 214428. (25286)

Vând țigle, uși, geamuri, din demolare, vană, cazan de baie, hol piele, birou, rafturi, cuier, mobilă tineret, hidrofor, aragaz, balon vin. Telefon 094.702.728. (25289)

Vând LEMNE FOC, NISIP, BALAST, la domiciliu. Telefon 214010. (25290)

Vând diferite UTILAJE PATISERIE - BRUTĂRIE. Telefon 069.561.428; 094.350.894. (25290)

Vând 1 ha PĂDURE zona Ineu, cu titlu de proprietate. Telefon 466465. (844013)

Vând STRUGURI FETEASCĂ REGALĂ. Informații Măderat, telefon 467216. (844092)

Vând tărâțe, orice cantitate, 1.800 lei/kg. Telefon 094.824.637. (25298)

CUMPĂRĂRI TERENURI, IMOBILIARE

Cumpăr apartament 3 camere, cf. I, decomandat, ofer 14.000 DM. Telefon 095 520 493. (24756)

CUMPĂRĂRI AUTO

Cumpăr Oltcit în stare bună. Telefon 093.463.567. (25199)

CUMPĂRĂRI DIVERSE

Cumpăr pompă recirculare pentru termotecă Vaillant de 1". Informații telefon 282301, 095.910.472. (25154)

Cumpăr bovină pentru sacrificat. Telefon 274744, 095.624.006. (22520)

Cumpăr porci grași și vițe pentru sacrificare, plata pe loc, Arad. Telefon 057-287723. (24586)

Cumpăr deșeuri de fier vechi și oțel inoxidabil, la cantități mari, prețuri mari. Telefon 093.404.010. (24663)

Cumpăr porci, vaci, juninci și tăurași, pentru sacrificare, preț avantajos. Telefon 094.634.795; 094.634.748. (25059)

Cumpăr porci grași peste 100 kg, localitatea Măsca nr. 307, preț 40.000 lei/kg. Telefon 057-531497; 094.774.649. (25202)

Cumpăr câine de vânătoare. Telefon 094.190.067 sau 511523. (7931738)

CERERI ȘI OFERTE DE SERVICII

M'ART VLADIMIRESCU AUTOSERVICE angajează VOPSITOR, experiență. Telefon 057-514983, 094 157 815, 095 949 196. (24575)

MĂCELAR angajez PREPARATOR MEZELURI. Telefon 095 588 624. (25201)

MOBILA „JOHANNA", angajează TÂMPLARI cu experiență în M.D.F. și PAL melaminat. Telefon 272522, 092.301.805. (24745)

(Continuare în pagina 15)

(Urmare din pagina 14)

Angajăm persoană agreabilă cu studii superioare pentru RELAȚII cu PUBLICUL. Oferim condiții de muncă deosebite. Telefon 214151, orele 9-18. (25033)

Angajăm SECRETARĂ, cunoașterea limbii italiene constituie avantaj. Informații telefon 214177. (25049)

MAGAZIN ALIMENTAR angajează VÂNZĂTOARE CALIFICATE, 20-45 ani, domiciliul Arad. Telefon 280876. (25003)

SOCIETATE COMERCIALĂ angajează CONFECȚIONERE textile. Se oferă bonuri de masă. Telefon 279928, 094.774.502. (24729)

NATURAL CONSERV angajează MUNCITORI calificați în meseria de PREPARATORI CONSERVE LEGUME FRUCTE. Telefon 288725. (25198)

FIRMĂ DE CONSULTANȚĂ FINANCIARĂ caută PARTENER de AFACERI în Municipiul Arad. Cerințe - birou, zonă centrală. Avantaj: experiență financiară, comision deosebit în funcție de realizări. Telefon 059-210123: 091.226.011, orele 9-17. (25051)

Angajez COAFEZĂ cu studii și vechime. Informații la telefon 094.669.409. (25254)

Angajez ȘOFERI cu viză SCHENGEN pentru transport internațional. Telefon 092.516.605. (25247)

Angajăm cu carte de muncă + bonuri de masă: OSPĂTARI calificați (fete și băieți), vârsta maximă 25 ani; MUNCITORI necalificați (bărbați), vârsta maximă 30 ani. Informații la telefon 281970 sau 094.709.051. Prezentarea la sediu, miercuri 3 octombrie, ora 14, la sediul SC RESCO SA, Piața UTA nr. 45-55. (25246)

Angajez VÂNZĂTOARE; Piața Pompierilor. Informații telefon 094.887.145. (25243)

SC PYROSTOP SRL, angajează INGINER ELECTRO pentru proiectare, montare, service, SISTEME de SECURITATE. Telefon 233281, orele 8-16. (25271)

FIRMĂ din BUCUREȘTI angajăm în regim de colaborare REPERZENTANT VERIFICĂRI acțiuni SAMPLING în ARAD. Trimiteți CV la 01/4108367. (f. 2204991)

Angajez ZUGRAV-FAIANȚOR. Telefon 093.494.316. (25274)

Primăria comunei BELIU, scoate la concurs un post de ȘOFER cat. „D", care va avea loc la sediul primăriei Beliu, în data de, 15.10.2001, ora 11. Telefon 322239. (7931741)

Căutăm bărbați necalificați pentru muncă în ISRAEL 22 - 50 ani, cu plecare rapidă și femei pentru îngrijit bătrâni în ISRAEL, vârsta 28-55 ani; contract minim 1 an. Telefon 211400. (25297)

PRESTĂRI SERVICII

FOTO STUDIOUL „B & B HELIOS", str. Fulgerului nr. 8, execută FOTOPORTRETE COLOR-sepia RETUȘATE, pentru ABSOLVENȚI. (24589)

Repar ieftin: FRIGIDERE, CONGELATOARE; garanțial. Deplasare, constatare gratuită. Telefon 092.417.397. (25237)

Execut: ZUGRĂVELI, FAIANȚĂRI. Angajez ZUGRAV, FAIANȚOR. Telefon 093.061.715. (25304)

ȘCOALA ȘOFERI „VÂRTACI" începe serie 13 octombrie. Telefon 246527, 271208.

SILDOR PROD execută REPARAȚII FRIGORIFICE, comercializează și montează AER CONDIȚIONAT. Se acordă garanția lucrării. Transport gratuit! Telefon 057 - 270622. (c)

ȘCOALA DE ȘOFERI, col. RUSU LUCIAN, face înscrieri. Telefon 283696. (24647)

Executăm avantajos TRANSPORT MARFĂ, intern-extern. Telefon 228919. (25181)

REPARAȚII frigidere, congelatoare, domiciliul clientului. Garanție 1 an. Telefon 282276. (25291)

DIVERSE

NOU! GRĂDINIȚĂ cu predare LIMBA ENGLEZĂ în MICĂLACA. Pregătirea copiilor pentru școală: INIȚIEREA pe CALCULATOR; GIMNASTICĂ AEROBICĂ. Personal cu studii superioare specializate în AMERICA. Telefon 261620; 263224. (25285)

ALEXIL, ANA (români) oferă dezlegări farmece, vicii, boli, căsătorii externe, afaceri, consultații gratuite. Telefon 056-203587, 094 528 876. (24963)

Tămăduitoarea, VALENTINA, lucrează cu MAGIA ALBĂ: lecuiește BEȚIA, IMPOTENȚA, GELOZIA, ajută în AFACERI în DRAGOSTE și multe altele. Rezultatele sunt garantate de la prima ședință. Telefon 090.450.067. (24749)

TĂMĂDUITOARELE HARULUI SFÂNT MARIA ȘI GHEJA suntem venite la cererea oamenilor pentru a lecui și vindeca bolile incurabile, descântăm pentru beție, pentru cununiile legate, pentru argintul viu, pentru impotență și spor în afaceri. Rezolvăm în 45 minute. Telefon 095 693 668, 095 914 953. (25218)

SISTEM CRIȘ ALB, cu sediul în localitatea Chișineu Criș, str. Înfrățirii nr. 38, organizează licitație publică în data de 1 octombrie 2001, ora 10, pentru vânzarea de mijloace fixe casate. Relații suplimentare telefon 057-520269, 057-523043. (8438225)

Ofer avantajos VALUTĂ. Telefon 092.166.307. (24347)

SC ARCONSERV SA ARAD, str. Bicaz nr. 1-5, fax 057-288803 închiriază spații de producție, depozitare, platforme și birouri, prețuri negociabile. (24601)

Ofer VALUTĂ avantajos. Informații 219560; 091.242.225. (25249)

Împrumuturi de la 10-40 milioane cu 14% dobândă anuală și de la 50-200 milioane cu 6% dobândă anuală, numai la SC EURO-CASSA SRL. B-dul Decebal nr. 2-4, cam. 211. Telefon 094.176.890. (25251)

Pierdut cățel PICHINEZ, Piața Avram Iancu, se oferă RECOMPENSĂ. Telefon 092.295.345. (25263)

Primăria comunei BELIU, scoate la licitație publică în data de 15.10.2001, ora 10, spre ÎNCHIRIERE 2 spații COMERCIALE, unul situat în localitatea BELIU nr. 336, celălalt situat în localitatea TĂGĂDĂU (magazin mixt). Telefon 322239. (7931742)

Ofer avantajos ÎMPRUMUT VALUTĂ, garanții imobiliare în Arad. Telefon 092.174.739. (25292)

CMI dr. HENȚ MARIUS, cu sediul în Arad, str. Stupilor, nr. 7, solicit autorizație de mediu. Eventualele contestații se pot depune la Agenția de Protecția Mediului Arad, Bd. Dragalina, nr. 16. (25303)

TURISM

NOU! MARI REDUCERI DE PREȚURI! ATLASSIB

Călătorești cu autocarele noastre moderne, în EUROPA: GERMANIA, AUSTRIA, FRANȚA, ITALIA, SUEDIA (plecări zilnice), BELGIA, OLANDA, DANEMARCA, ANGLIA, FINLANDA, NORVEGIA, SPANIA, PORTUGALIA, UNGARIA, IUGOSLAVIA.

NOU! Reduceri suplimentare pentru: elevi, studenți, pensionari și grupuri. Bd. Revoluției nr. 35, telefon 251871, 252727; Autogară, telefon 270562. O poartă deschisă spre Europa! (c. 341)

PLETL vă oferă zilnic spre GERMANIA: PASSAU, REGENSBURG, NÜRNBERG, WÜRZBURG, ASCHAPFENBURG, FRANKFURT, GIESSEN, SIEGEN, KÖLN, DÜSSELDORF, ESSEN, DORTMUND; DEGGENDORF, LANDSHUT, MÜLDORF, AUGSBURG, HEILBRONN, STUTTGART, PFORZEIM, KARLSRUHE, HEIDELBERG, MANNHEIM. Cu plecare din KARLSRUHE: FRANȚA, SPANIA, PORTUGALIA. Firma vă oferă călătorii în autocare noi, moderne, însoțitoare de bord, o masă caldă în UNGARIA, 2 bagaje gratuite. Informații și înscrieri, la AGENȚIILE PLETL din: ARAD, telefon 057 - 252291; LIPOVA 057 - 561377; 563011; TIMIȘOARA 056 - 294299; SIBIU - 069 - 216143; BRAȘOV 068 - 475216. (c.)

SCHIMBURI

Schimb casă 4 camere, gaz, grădină, anexe cu apartament 2 camere (Calea Romanilor, Piața Soarelui) + diferență. Telefon 287316. (25186)

ÎNCHIRIERI

Închiriez convenabil spațiu comercial ultracentral, 100 mp, str. Mihai Eminescu. Telefon 092 344 705. (25232)

Ofer spre închiriere (vând) spațiu comercial central. Telefon 094.191.507; 285777. (24059)

Închiriez 1300, 60, 200, 100 mp. Telefon 094.787.524; 095.219.263. (25023)

Caut să închiriez apartament în zonă centrală, tineri căsătoriți. Telefon 091.272.029. (25114)

Caut să închiriez spațiu pentru magazin alimentar, Piața Mihai Viteazul, Piața Fortuna sau vad comercial bun. Telefon 095.390.328. (25009)

Ofer spre închiriere garaj, Micălaca, bl. 319. Telefon 213501; 094.353.132. (25165)

Închiriez casă pe Calea Victoriei (prefer firmă). Telefon 251331. (25092)

Caut urgent să închiriez garsonieră sau apartament (ne)mobilat, ofer 100-200.DM. Telefon 210555. (25197)

Oferim spre închiriere/vânzare, spațiu ultracentral (str. V. Goldiș nr. 4), aproximativ 750 mp cu curte interioară, acces auto, posibilități; producție textile-confecții-încălțăminte, depozit, clinică medicală, sediu bancă-firmă, comerț, etc. Informații telefon 094.709.051 sau 057-281970. (25245)

Ofer spre închiriere apartament (ne)mobilat. Telefon 210255. 825197)

Primesc o elevă/studentă în gazdă, zonă centrală. Telefon 283718. (25281)

Închiriez spațiu comercial 38 mp, parter, bloc Piața UTA, toate utilitățile. Telefon 094.118.753. (25287)

Închiriez garsonieră central, confort, 50 USD + garanție. Telefon 255475. (25288)

PIERDERI

Pierdut legitimație student eliberată de Facultatea Electrotehnică Timișoara pe numele Balan Constantin. O declar nulă. (9395506)

Pierdut carnet asigurat eliberat de CAS Arad pe numele Golea Ioan. Îl declar nul. (25276).

† DECESE †

A încetat din viață, la vârsta de 76 de ani **ȘTEFAN SIMION,** din Cermei, născut la Șepreuș. Înmormântarea va avea loc marți, 2 octombrie, ora 12, la Cermei. Soția veșnic nemângâiată.

Familia îndoliată anunță cu nemărginită durere, trecerea fulgerătoare la cele veșnice, a celei care a fost soție, mamă și fiică, **ALINA DĂNUȚ.** Dumnezeu să o primească în Împărăția Lui.

Cu adâncă durere anunțăm încetarea din viață, a iubitului nostru soț, frate, unchi, verișor, **CIUTAR VASILE,** în vârstă de 73 ani. Înmormântarea va avea loc azi, 1 octombrie 2001, ora 14, de la domiciliu din Calea Radnei, nr. 197. Familia îndoliată.

Cu adâncă durere anunțăm moartea iubitei noastre mame și bunici, **NEAMȚU VALERIA ZOE,** învățătoare pensionară, în vârstă de 78 ani. Înmormântarea va avea loc în ziua de marți, 2 octombrie 2001, ora 16, la Cimitirul Eternitatea, Dumnezeu să o odihnească în pace! Sorin și Cristian Neamțu.

Nemângâiați și cu sufletul îndurerat, anunțăm moartea tragică a iubitului nostru soț și tată, **FLORIN DRAGĂ,** **Controlor trafic aerian,** răpit de lângă noi, la numai 39 de ani. Nu-l vom uita niciodată! Dumnezeu să-l odihnească în pace! Corpul se află depus la Capela Cimitirului Eternitatea. Serviciul religios se va oficia marți, 2 octombrie 2001, ora 14. Soția Angela și copiii Florin și Laura.

Anunțăm cu tristețe și durere în suflet încetarea din viață după o grea suferință, la vârsta de 65 ani, a celei care a fost soție, mamă, bunică, soră și cumnată **PARFENI ANA MARIA** Înmormântarea va avea loc, marți, 2 octombrie, la Cimitirul Pomenirea. Familia îndoliată.

Anunțăm cu durere în suflete plecarea fulgerătoare spre cele veșnice, la numai 43 de ani, a celei care a fost fiică, soție, mamă și soră, draga noastră **MOGOȘ ANA.** Funeraliile vor avea loc marți, 2 octombrie, ora 13, din Micălaca, Bl. 335, la Cimitirul Micălaca. Dumnezeu s-o odihnească în pace. Familiile îndoliate.

† SERVICII FUNERARE †

SC „IN MEMORIAM" SRL str. EMINESCU nr. 4 (ATENȚIE, vizavi de CINEMA MUREȘUL) Tel. 057-211929, 093.343.964 str. ORIZONTULUI nr. 9A (Bujac) oferă SERVICII FUNERARE COMPLETE - NON STOP. Sicrie-modele multiple (simple-lux), sicrie import ITALIA, ACCESORII. Intermediem COLACI, COLIVĂ etc. ÎMBĂLSĂMĂM GRATUIT (formolizat). TRANSPORT ÎN ORAȘ GRATUIT SERVICII: SPĂLAT, ÎMBRĂCAT

OFERTĂ SICRIU, respete, cruce 1.400.000 lei (PLATA în RATE). Transport INTERN - INTERNAȚIONAL

„RO STYL COMPANY" **SERVICII FUNERARE** NON STOP, producătoare de sicrie, prețuri de producător, vă stă la dispoziție LA ORICE ORĂ, la magazinele din **str. M. Eminescu, NR. 20 - 22, sau la telefon 057 - 214422, 092.842.370,** cu următoarele: SICRIE PENTRU COPII, SICRIE din LEMN MASIV de la 850.000 lei - la 4.500.000 lei, tip Italia, Accesorii funerare. Asigurăm: spălat, îmbrăcat, îmbălsămat. Transport intern și internațional. Se poate plăti și în rate! GRATUIT - TRANSPORTUL SICRIULUI LA DOMICILIU. (c)

† CONDOLEANȚE †

Sincere condoleanțe familiei DRAGĂ la dispariția prematură a celui ce ne-a fost apreciat coleg **DRAGĂ FLORIN.** Dumnezeu să-l odihnească. Colectivul turei I CDZ.

Suntem alături de colegul nostru DĂNUȚ LUCIAN la dispariția fulgerătoare a scumpei sale soți **ALINA.** Dumnezeu s-o odihnească. Colectivul turei I CDZ.

Locatarii blocului 21 sunt alături de ANGELA DRAGĂ și copii ei, în clipele grele prin care trec, la pierderea prematură a soțului său, **DRAGĂ FLORIN** și transmit sincere condoleanțe familiei îndoliate. Dumnezeu să-l odihnească! (25295)

Zdrobiți de durere și în veci nemângâiați, anunțăm cu nemărginită durere, moartea fiului nostru iubit, **FLORIN DRAGĂ,** pe care soarta nemiloasă l-a luat de lângă noi, la 39 de ani. Nu te vom uita niciodată! Dumnezeu să te odihnească în pace! Părinții îndurerați.

Deplângem dispariția prematură, la numai 39 de ani, după o scurtă și grea suferință, a colegului nostru **FLORIN DRAGĂ,** **Controlor trafic aerian.** A plecat dintre noi un coleg dăruit profesiei de controlor de trafic, care s-a stins în plin avânt. Suntem alături de familia îndurerată. Sincere condoleanțe. Conducerea DR Arad.

Îndurerați de vestea dispariției, după o crudă suferință, a colegului nostru **FLORIN DRAGĂ,** **Controlor trafic aerian,** dispărut nedrept la 39 de ani, aducem un ultim omagiu celui plecat în neființă. Transmitem sincere condoleanțe familiei îndoliate. Serviciul ACC - DR Arad.

Suntem alături de soția și copiii celui care a fost colegul nostru, **FLORIN DRAGĂ,** **Controlor trafic aerian,** plecat dintre noi la numai 39 de ani. Aducem un pios omagiu la trecerea sa în neființă. Rodica și Horia Timariu.

Sincere condoleanțe colegului nostru CĂLIN CIORBAN, în încercarea grea pricinuită de moartea fulgerătoare a surorii sale, **ALINA DĂNUȚ.** Suntem alături de tine! Colectivul Poliției de Frontieră VÂRȘAND.

Locatarii blocului B 22 sunt alături de familiile DĂNUȚ și CIORBAN, pentru pierderea suferită în urma decesului fulgerător al **ALINEI DĂNUȚ** și le transmitem sincere condoleanțe. (25305)

Suntem alături de tine, ANGELA, și de copiii tăi, în încercarea grea prin care treci, pricinuită de moartea fulgerătoare și prematură a soțului tău. Dumnezeu să-l odihnească în pace! Colegii de la Biroul Meteo ROMATSA. (25306)

Sincere condoleanțe pentru familia DRAGĂ. Te iubim și vei fi mereu alături de noi! Corina și Gelu Bornea. (25309)

Suntem alături de familia DRAGĂ la despărțirea de cel care a fost **FLORIN DRAGĂ.** Sincere condoleanțe din partea familiei Bornea. Dumnezeu să-l ierte și să-l odihnească în pace! (25308)

† COMEMORĂRI †

Tăticul meu scump, **MOȚ LIVIU,** azi, ar fi trebuit să fim împreună la aniversarea a celor 66 de ani. Dragul nostru, părăsind această lume, ai sfredelit în noi un tărâm al tristeții, greu de străbătut. Am da orice și oricât să te avem alături ca să ne poți povățui cu mintea-ți înțeleaptă, căci, sprijin bun ne-ai fost o viață întreagă. Ai fost o temelie precum o stâncă. Mereu vor lăcrima de dor ochii sufletelor noastre, mereu te vom iubi. Rămânând nemângâiați: fiica Dana, ginerele Nelu și cei doi nepoței pe care i-ai iubit foarte mult, Florin și Ionuț. (25277)

„Se duce timpul ca un nor/ De nimeni nu-i oprit/ Și viața ta s-a dus în zbor/ S-a dus la infinit." Astăzi, 1 octombrie se împlinesc 6 luni, de când destinul crud ne-a răpit prea timpuriu ființa cea mai dragă și iubită nouă, scumpul nostru soț, tată și socru, **BODEA IONEL.** „S-au scurs 6 luni de zile/ De când nu mai ești pe lume/ Acolo unde ai plecat/ E liniște, răcoare/ Acolo unde ești acum/ Nimic nu te mai doare/ Noi tot mereu te-avem în gând/ de când te-ai dus în mormânt/ Si-ntruna ne rugăm mereu/ Să te ierte Dumnezeu." Dumnezeu să te odihnească în pace. Să-ți fie somnul lin și țărâna ușoară. Nu te vom uita niciodată. Soția Monica și fiica Loredana cu soțul Mircea. (25200)

Cu aceeași durere în suflet anunțăm împlinirea a 11 ani de când scumpul nostru soț, tată și bunic, **BĂDĂU AUREL,** a plecat dintre noi. Vei rămâne veșnic în inimile noastre. Familia îndurerată. (25241)

S-au scurs 20 de ani de la trecerea la cele veșnice a dragei noastre, **GUBIK ECATERINA.** O tristă aducere aminte și o rugăciune pentru sufletul ei blând. Familia. (25267)

● PRODUCE ȘI MONTEAZĂ UȘI ȘI FERESTRE DIN PVC
ARMAT CU PROFILE TROCAL GERMANIA
● PRODUCE ȘI VINDE GEAM TERMOPAN
LUCRU NEMȚESC

SATLINE

SALON DE EXPOZIȚIE:
ARAD, PIAȚA MIHAI VITEAZUL
BL. M 7, PARTER
TEL./FAX. 057/25 14 61; 094 50 72 11

ARCTIC ZANUSSI WHIRLPOOL BOSCH
GORENJE ARISTON INDESIT SIEMENS PHILIPS MOULINEX
AVEM CEL MAI AVANTAJOS SISTEM DE RATE FĂRĂ AVANS

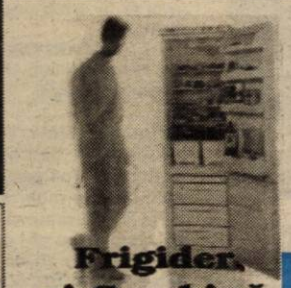
Frigider, și Combină

Cuptor cu microunde

Aparat aer condiționat

Aragaz

LA CORAURA

PREȚURILE sunt NEGOCIABILE!

Mașină de spălat rufe

Televizor

Uscător rufe

TRANSPORT GRATUIT la cerere în oras si judet.

ARAD Revoluției nr. 10 vis a vis de BANC POST tel/fax: 270.424 - 270.525
ARAD Micălaca, Piața Soarelui 259.373 - 259.721 - 259.884 fax: 279.948
LIPOVA Republicii nr. 5 561.804

IGNIS SONY PANASONIC AIWA

(2059724)

SCHIMBĂ SI CÂȘTIGĂ cu Husqvarna
în perioada 1 octombrie - 31 decembrie 2001
reducere 30 USD*
accesorii GRATUITE
tombolă cu premii totale
în valoare de 5 000 USD
Vino cu o **drujbă veche**, alege unul din modelele Husqvarna 340, 350, 359, 357 XP, 372 XP și primești 30 USD reducere și în plus, accesorii gratuite. Nu uita să completezi talonul de participare la tombola organizată la sfârșitul campaniei promoționale, cu premii totale în valoare de 5 000 USD.
Profită acum!

Distribuitor autorizat: S.C. FOX S.R.L.
ARAD, Str. A. Șaguna nr.133, tel. 281.492, 280.389
BOCSIG, tel. 094.169.463, 095.648.806
GURAHONȚ, tel. 316.430
SEBIȘ, tel. 310.077
SĂVÂRȘIN, tel. 557.267, 095.614.562

S.C. MOBILA și BINALE S.R.L.
Vladimirescu, str. Libertății nr. 60
Angajează: ■ MUNCITORI TÂMPLARI PVC
■ TÂMPLARI LEMN
Informații telefon: 514901.
C.A.)

ANUNȚ ANGAJARE

ADMINISTRATOR REȚEA I.T.

Postul: Administrator de rețea IT

Locația: Arad, România

Compania: *Reprezentant și distribuitor al uneia din cele mai mari companii din lume în domeniul FMCG, având pe piață branduri de renume ca Douwe Egberts Coffee, Pickwick Tea, Badedas, Kiwi Pratico, Ambipur.*

Descrierea postului:
Administratorul de rețea IT va avea următoarele responsabilități:
◆ Configurarea și întreținerea rețelei de computere extinsă la scară națională,
◆ Întreținerea și configurarea server-ului firmei,
◆ Instruirea și evaluarea continuă în domeniul IT a tuturor angajaților firmei,
◆ Configurarea și securizarea transmisiilor de date,
◆ Upgrade și service la computerele firmei,
◆ Depanarea și recuperarea bazelor de date,
◆ Construcția sistemului informațional

Competențe:
▼ experiență de minim un an în funcții similare
▼ studii superioare de specialitate
▼ disponibilitate pentru deplasări
▼ cunoștințe solide de limba engleză
▼ Excelente cunoștințe software (minim)
▼ Microsoft BackOffice SBS 4.5, Microsoft BackOffice SBS 2000
▼ SGBD (SQL, Oracle, Fox, Acces)
▼ Wizcount, ERP, SAP
▼ Windows 2000, Microsoft Office Profesional

Candidații sunt rugați să trimită CV și scrisoarea de intenție la fax nr. 064-123155 sau mail office@strategconsulting.com, până cel târziu în 08.10.2001.

(2204996)

În sprijinul Agricultorilor arădeni, societăți agricole, asociați și persoane fizice

Grupul de firme
CENTROSOJA ARAD
Str. Poetului nr. 105-107 Arad-Romania
Informații telefon: 057-270408
Fax: 057-250528

CENTROSOJA

Achiziționează
★ Porumb Boabe
★ Floarea Soarelui
★ soia

Important
Plata se face în termen de 7 zile de la receptia Produselor.

Vinde
Pentru campania de toamnă
semințe de calitate
din următoarele sortimente:
★ Orzoaică de toamnă: TRASCO C1
★ Grâu de toamnă: Partizanca C1 Arieșan C1 Alex C1
★ Substanțe pentru tratat Semințe: DIVIDEND STAR 036FL

Important
Plata produselor Achiziționate se poate face în bani Sau în produse agricole (Grâu, porumb, floarea-soarelui, soia)

(2204951)

Vrei să-ți cumperi o mașină, un apartament dar NU AI BANI ?
IMPRUMUTURI
S.C. PRO - DOMUS S.A. BIHARUL GHEORGHE
Pentru bunuri de folosință îndelungată (imobil, autoturism, etc)
- pe 3 ani, comision 10% pe an
- pe 10 ani, comision 4% pe an (C.A.)
Informații tel.: 057 / 254 399
Arad, str. I.C. Brătianu (fostă 30 Decembrie) nr. 11

Spitalul Clinic Judetean Arad
cu sediul în Arad Str. Spitalului nr. 2-4
invită persoanele juridice sau fizice
să depună oferte în vederea selecției de oferte pentru achiziționarea substanțelor de contrast pentru computer tomografic.
Ofertele se depun la sediul spitalului până în data de 26.10.2001.
Informații suplimentare la sediul spitalului sau la telefon 250.541. (2205000)

SC COM ABM SRL Arad
Telefon 057-274.421
mobil 094-608.052 și 094-397.384
În incinta S.C. ARMOPAN S.A. Calea A. Vlaicu nr. 247
■ achiziționează porumb
■ execută prestări de servicii - uscare porumb la prețurile cele mai mici.
La sediul din str. Poetului nr. 6 montează tobe, catalizatoare și coloane auto. (2204988)

BANCA "TRANSILVANIA" S.A.
SUCURSALA ARAD,
Str. Unirii nr. 5-7,
Tel. 057/283.122
NOUL ATM
Revoluției 55
(Vis a vis de Restaurantul Chinezesc)

ADEVĂRUL

Cotidian independent Arad

Anul XIII, nr. 3424

Marți, 2 octombrie 2001 • 16 pagini • 4000 lei • e-mail: adevarul@arad.ro; adv.pub@arad.ro

BRAT Publicație auditată în semestrul II 2000 — Tiraj mediu zilnic vândut: 33.205

WEST BANK
CARDINE BANKING GROUP
ARAD, B-dul Revoluției nr. 88
Tel: 284.888, Fax: 285.202
Dobânzi depozite persoane fizice
(suma minimă 500.000 lei)
1 lună 30%
2 luni 31%
3 luni 32%

Noul an universitar

CU MĂSURI DE REFORMĂ, DAR ȘI CU PROBLEME

Aproape 500.000 de studenți - dintre care o cincime se află în primul an de facultate - au început, luni, cursurile universitare. Anul academic 2001-2002 aduce noutăți în privința accesului studenților la tehnologia electronică de vîrf, a organizării învățământului deschis la distanță sau cu frecvență redusă, dar și un protest din partea cadrelor universitare și multe probleme legate de cazarea în cămine studențești. De asemenea, pentru prima dată în ultimul deceniu, Guvernul a hotărît să "facă ordine" în învățământul particular. În învățământul superior de stat funcționează 57 de universități (printre care se află și instituțiile cu profil militar), iar în cel particular 68, incluzînd și cele cinci universități care vor intra în lichidare, potrivit unei decizii recente a Guvernului. Cu două săptămîni înainte de 1 octombrie, Executivul a aprobat retragerea autorizațiilor de funcționare a cinci universități particulare, decizie fără precedent în învățământul particular românesc. Este vorba despre Fundația "Irecson" din București, Fundația Română pentru Tineret "Decebal" din Băile-Herculane, Pro-Humanitas, Academia Română de Management și Universitatea Europa Ecor-Us din Capitală. Decizia a fost luată după ce un control în instituțiile amintite a relevat abateri grave de la standardele de calitate (lipsa personalului didactic, structuri academice ilegale, lipsa activității de cercetare științifică și existența multor filiale ilegale).

(Continuare în pagina 5)

Vin întotdeauna cu plăcere la Arad

Interviu în exclusivitate cu dl. Ion Iliescu, președintele României

Zilele trecute, județul nostru a fost vizitat de către dl. Ion Iliescu, președintele României. După dineul oficial de la Casa de oaspeți din Arad, unde președintele tuturor românilor s-a întreținut cu oficialitățile locale și cu parlamentarii formațiunilor politice arădene, înaltul oaspete a avut amabilitatea de a ne acorda acest interviu, în exclusivitate.

***

– D-le președinte, suntem onorați de faptul că vă avem, din nou, oaspete în județul Arad. Pe lângă salutul cititorilor noștri vă rugăm să ne expuneți scopul vizitei d-voastră.

– În cadrul programului de a vizita toate județele țării, mi-am propus să ajung și în această zonă de care mă leagă amintiri cât se poate de plăcute. O coincidență fericită a făcut ca, exact în această perioadă, să se petreacă și debutul anului universitar, atât la Arad cât și la Oradea. Împreună cu factorii locali, am decis să fiu prezent și la festivitățile de deschidere din județul d-voastră. Aradul este un centru universitar nou și mă bucur că am acest prilej de a ura un bun început de an universitar.

DOREL ZĂVOIANU
DORU SINACI

(Continuare în pagina 5)

În Arad

TOTALUL DEBRANȘĂRILOR DE LA CĂLDURĂ NU DEPĂȘEȘTE ȘAPTE LA SUTĂ!

Convorbire cu dl. DORU CÂMPAN, directorul ARTERM Arad

PAG. 6

Centrul de Limbi Moderne INTERNATIONAL FORUM
Angajăm secretar(ă)
Relații cu publicul
Condiții:
* engleză avansat
* abilități comunicare și relații cu publicul
* dispoziție pentru program prelungit
* capacitate de lucru în condiții de stress
* cunoștințe mediu operare Windows
Cei interesați vor aduce C.V. și o scrisoare de intenție la sediul nostru din Arad, str. Cojocnei nr. 1, între orele 16-20, până în 5.10.2001
(9395397)

S.C. CONSTRUCȚII S.D.A. S.R.L.
ARAD, Str. G-ral V. Milea nr. 29
Telf/Fax 228.696
CONSTRUCȚII
FINISAJE
INSTALAȚII

PAG. 8

S-a deschis, la dispoziția copiilor superdotați, CENTRUL REGIONAL PENTRU TINERII CAPABILI DE PERFORMANȚE

Foto: AL. MARIANUȚ

Recoltatul porumbului este în toi

Pag. 7

PAG. 3

DUPĂ II SPARGERI, HOȚUL A FOST PRINS

Se redeschide Muzeul din Lipova

PAG. 9

Mobilier la comandă
din Pal Melaminat
import
EXECUTĂ bilioteci, bucătării, dormitoare, spatii comerciale, birotică etc.
S.C. BAGHERA SHOP
Tel. 256.769, 092.239.242
ARAD, Str. Orient 58

S.C. SERGIU GEANINA
Produce și montează
TÂMPLĂRIE ALUMINIU GRECIA și PVC DC UNINCK - Belgia
• Rolete PVC și AL
• Jaluzele verticale-orizontale
• Uși pliante
Tel/Fax 212512

VIA Lawyers
Firmă de Avocați din Toronto Canada
OFERĂ REPREZENTARE JURIDICĂ PT
EMIGRARE
Canada
primește 225.000 noi imigranți!
Reprezentarea se face din Toronto - Canada
PLATA LA OBȚINEREA VIZEI
COSTURI ACCESIBILE
Arad, SC Proiect Arad SA
B-dul Decebal, Nr. 2-4
Telefon 214.678

ALGLASS
MOBILIER DIN P.A.L. LA COMANDA
• BUCATARII • DORMITOARE • CAMERE DE ZI
NOU
VANZARI IN RATE
Calea Timișorii nr. 53; Tel./Fax: 278820
Piața Spitalului Bl. 1D; Tel/Fax: 253868

Calendar

◆ Astăzi, Soarele răsare la ora 7 și 13 minute și apune la ora 18,54.

◆ Au trecut 274 de zile din acest an. Au mai rămas 91 de zile până în 2002.

◆ **Praznicul zilei: Biserica ortodoxă:** Sf. Sfințit Mc. Ciprian; Sf. Mc. Justina; **Biserica romano-catolică:** Ss Îngeri Păzitori; **Biserica greco-catolică:** Sf. M. Ciprian și Sf. M. Justina, diaconeasa; Sf. Îngeri Păzitori.

A venit BARZA!

La Arad: Micheles Marian, **Oancea** Oana Andreea, **Mecheș** Adina Ionela, **Iga** Sergiu, **Stoica** Dorotheea Patricia, **Mega** Andrei Marian, **Nan** Lavinia Daniela, **Vesa** Andreea Valentina, **Raduț** Raul Albert, **Lebonov** Maria Andreea, **Petran** Marius, **Vidican** Vlad Andrei, **Ratoczky** Carla Lavinia, **Vârtaci** Naomi, **Ionel** Roxana, **Lupu** Claudiu Andrei, **Blidar** Andree.

La Chișineu-Criș: Mărcuț Ionuț, **Mang** Iasmina, **Mezei** Nicușor.

La Ineu: Pantea Laurențiu.

HOROSCOP

Marți, 2 octombrie

Berbec (21.03-20.04). Nu trebuie să aveți încredere în cei care își oferă aparent total dezinteresat serviciile. Ei doresc, de fapt, doar să afle planurile și intențiile dvs. de viitor și apoi vă vor pune bețe-n roate.

Taur (21.04-20.05). Nu trebuie să vă bazați pe ajutorul nimănui. Sunteți stăpân pe situație și nimeni nu știe mai mult decât dvs. ce trebuie făcut.

Gemeni (21.05-20.06). În această zi vă puteți asuma riscuri căci moralul va fi de partea dvs. Ceea ce vi se părea mai de mult dacă nu imposibil, oricum greu de realizat, se dovedește acum a fi un fleac pentru dvs.

Rac (21.06-22.07). Acțiunile demarate cu mai mult timp în urmă și a căror rezolvare ați tot tărăgănat-o, ar fi cazul să le finalizați acum.

Leu (23.07-22.08). Nu neglijați sportul deoarece el vă ajută să vă mențineți forma de vârf în care vă aflați. De asemenea, acordați o mai mare importanță alimentației.

MOCHETA
Arad, Piața Gării
Telefon 235.221
Mari REDUCERI DE PREȚURI
MONTAJ LA STANDARDE EUROPENE

Fecioara (23.08-22.09). Veți avea ocazia să vă distrați după pofta inimii, însă va trebui să fiți atent la dorințele și necesitățile celor dragi.

Balanța (23.09-22.10). Profitați de zilele libere pentru a vă destinde și a vă odihni cât mai bine. Petreceți cât mai mult timp alături de prietenii dvs. apropiați.

Scorpion (23.10-21.11). Vă aflați pe un drum bun. Mobilizați-vă la maximum resursele de care dispuneți și dați dovadă de mai multă inițiativă în tot ce faceți.

Săgetător (22.11-21.12). Eventualele dispute apărute în relațiile cu colegii sau cu prietenii nu trebuie tratate cu superficialitate; acordați-le importanța cuvenită și străduiți-vă să le aplanați cât mai repede.

Capricorn (22.12-19.01). Procedați în așa fel încât nimeni să nu fie nemulțumit de atitudinea sau de prestațiile dvs. Lucrurile se rezolvă mai degrabă cu vorba bună.

Vărsător (20.01-20.02). Renunțați măcar pentru o scurtă perioadă de timp la alimentele cu conținut caloric ridicat și preferați legumele și fructele. În timpul liber, desfășurați un program cât mai activ și nu neglijați activitățile sportive.

Pești (21.02-20.03). Potențialul dvs. energetic este actualmente foarte ridicat și vă implicați cu mult entuziasm în finalizarea multor proiecte de anvergură.

„Adevărul" vă ascultă

La telefonul dimineții, 280944, între orele 9,00-12,00

„Vrem milionul pentru agricultori"

● **Dl. Petru Ungureanu din Lipova**, strada M. Corvin nr. 10, ne spune: „Dacă nu primim milionul pentru agricultură o să ieșim în stradă. O să blocăm circulația cu care și cu mașini! Guvernanții își bat joc de noi. Timișul a primit deja banii pentru porumb. Noi suntem în altă țară?!..."

„Unde să mă duc?"

● **Dl. Lae Cara**, din Arad, strada Cocorilor, sesizează: „Am 66 de ani și sufăr de o boală cronică reumatică de zeci de ani. În fiecare an fac tratament de fizioterapie și injecții, infiltrații. Am început tratamentul și anul acesta. Ceea ce mă indignează este faptul că sâmbătă și duminică nu este cine să-mi facă injecțiile. Le-am cumpărat și nu pot să-mi fac tratamentul. De ce? Medicul de familie, sâmbătă și duminică nu lucrează. O asistentă cu pregătire superioară nu găsesc, iar policlinica, ce avea doctor de serviciu în permanență s-a desființat. Vineri și sâmbătă am cutreierat orașul pentru a găsi pe cineva care să-mi facă injecția. Am ajuns la Spitalul județean, la Ambulanță, am fost în patru cabinete și mi-au spus că ei nu fac așa ceva. Unde să mă duc atunci?..."

Redactor de serviciu, N. BODRAN

La telefonul după-amiezii, 280003, între orele 15,00-18,00

● ***Cu bicicleta în Ungaria...***

D-na Ana Pavelca din Nădlac, este una dintre persoanele destul de numeroase care trec în Ungaria cu bicicleta pentru a-și face cumpărăturile. Dânsa este nemulțumită de faptul că, până nu de mult, cei care treceau granița în Ungaria cu bicicleta aveau voie să facă acest lucru între orele 8-14,00. „Acum vameșii au spus că nu ne mai dau voie să trecem granița dincolo decât între șase și opt dimineața", afirma reclamanta.

D-na în cauză, ca de altfel și alți oameni care mai trec granița cu bicicleta, nu sunt de acord cu această nouă regulă spunând că „doar n-o să ne trezim cu noaptea-n cap pentru a merge să ne facem cumpărăturile."

Redactor de serviciu, R. MUNTEAN

METEO

Vremea va fi frumoasă și caldă pentru această dată. Cerul va fi variabil. Vântul va sufla slab până la moderat din sud-vest. Dimineața, izolat se va semnala ceață pe văi.

Temperaturi maxime: 23 la 26°C; **Temperaturi minime:** 10.la 13°C.

Au plecat dintre noi!

Parfene Anania (1936), Dănuț Alina Teodora (1970), Ștefan Gheorghina (1934), Baraboș Florica (1950), Hatcu Teodor (1910), Mogoș Ana (1958), Șiclovan Gheroghe (1943), Cioară Eugenia (1926).

UTILITARE

PIEȚE, TÂRGURI

Astăzi este zi de piață la Sebiș, Almaș, Apateu, Semlac, Sântana, Șilindia, Vârfurile. Târguri săptămânale se desfășoară astăzi la Chișineu Criș, Almaș, Șilindia și Vârfurile.

Mâine, miercuri, va fi zi de piață la Pâncota, Beliu, Buteni, Șiclău, Macea, Vânători, Pecica, Șiria și zi de târg la Beliu și Buteni.

FARMACII DE SERVICIU

Farmacia „**OMNIAFARM**", Calea Aurel Vlaicu, Bl. Z28, cu program zilnic de la orele 8,00-22,00. Telefon 271724.

Farmacia **REMEDIUM** Arad, B-dul Revoluției nr. 52-54. Program luni-vineri: 7,30-20,00, sâmbătă 8,00-14,00. Telefon 233195.

URGENȚE STOMATOLOGICE

Cabinetul de pe str. Crișan (în spate la Gionelli) are program non-stop. Telefon: 253794. Cabinetul din B-dul Revoluției nr. 62, ap. 17, între orele 9,00-19,00. Telefon: 256665.

ADMINISTRAȚIA FINANCIARĂ

Administrația Financiară a municipiului Arad: Asistență contribuabili (impozitul pe venitul global) - telefon 280633, 280733, int. 198.

TELEFON DE URGENȚĂ LA POLIȚIE: 955

Deschiderea anului universitar la Facultatea de Științe Umanist-Creștine

Ieri dimineață a avut loc, într-un cadru festiv, deschiderea celui de al VIII-lea an universitar la Facultatea de Științe Umanist-Creștine. 470 de studenți vor învăța anul acesta la facultatea sus-amintită, 128 dintre ei fiind boboci. Alături de decanul facultății - **prof. univ. dr. Alexandru Roz** - au luat loc la prezidiu, din partea Episcopiei Aradului, Ienopolei și Hunedoarei, părintele consilier **Vasile Pop**. Din partea corpului profesoral au fost prezenți prodecanul lect. univ. dr. **Simona Stiger**, lect. univ. drd. **Adriana Vizental**, lect. univ. drd. **Marinela Cojocaru**, lect. univ. dr. **Marius Grec**, lect. univ. **Virgil Jireghie**. Au mai fost prezenți în aula universitară sute de studenți, dar și părinți ai acestora. Cu ocazia acestui eveniment, decanul Facultății de **Științe Umanist-Creștine, prof. univ. dr. Alexandru Roz, ne-a declarat: „Doresc să transmit urările mele de bine studenților noștri care păsesc în primul an universitar din mileniul III. Ne bucurăm cu atât mai mult cu cât este primul an în care Universitatea de Vest „Vasile Goldiș" este acreditată instituțional. Universitatea se află pe un drum ascendent, mărturie fiind și cuvintele de laudă aduse zilele trecute instituției noastre de către președintele statului - Ion Iliescu."** În discursul de deschidere, prof. univ. dr. Alexandru Roz a transmis studenților un mesaj de succes în noul an academic din partea rectorului Universității de Vest „Vasile Goldiș" - **prof. univ. dr. Aurel Ardelean.**

NADIA BODRAN
OLIMPIU BULZAN

Decanii facultăților, împreună cu conducerea universității și studenții au participat la depunerea de coroane la statuia lui Vasile Goldiș, patronul spiritual al Universității.

La această manifestare au participat reprezentanți ai Universităților din Padova și Berlin.

Foto-text: AL. MARIANUȚ

Festivalul de Teatru Scurt de la Oradea

ZOLTAN LOVAS, CEL MAI BUN ACTOR

La Oradea s-a încheiat, recent, Festivalul de Teatru Scurt. În cadrul acestui festival s-a jucat vineri, 28 septembrie, one-man-show-ul arădean **„Apropo, ați chemat pompierii?"**, în regia Lianei Didilescu, cu Zoltan Lovas.

Spre marea lui surpriză, în timpul spectacolului „O zi din viața lui Nicolae Ceaușescu", în care juca duminică seara, Zoltan Lovas a primit un mesaj de la un actor al teatrului orădean. „Ai luat. Felicitări." Lui Zoli i se decernase, în absență, **premiul de interpretare masculină.** Roxana Guttman, actriță bucureșteancă, a obținut premiul de interpretare feminină, iar cel mai bun spectacol a fost desemnat „Nunta însângerată". Președinta juriului a fost actrița Irina Petrescu.

C. L.
Foto: ONORIU FELEA

Echipa de serviciu
IOAN TULEU
secretar de redacție.
Bianca Felea, Adela Pop, Ioan Leac, Dina Rujan, Ramona Vidulescu
– tehnoredactare computerizată.
Sorina Ambruș, Doina Jurcă, Dacian Toduța
– corectură.

CINEMATOGRAFE

Dacia: Scary Movie (SUA) 9; 11; 13,15; 17; 19; 21

Mureșul: Family Man (SUA) 10; 12,30; 15; 18

Arta: Arta războiului (SUA) 16; 18; 20

Sala Mică: Băi, care mi-ai sparlit mașina? (SUA) 15,30; 17,30

Progresul: Vlad Țepeș (România) 16
Mumia (SUA) 18

PREȚUL AURULUI

BANCA NAȚIONALĂ. Pentru gramul de aur de 24K: prețul cu ridicata - 284.879 lei, iar prețul de achiziție - 256.391 lei. Prețuri înregistrate ieri, 1 octombrie 2001.

PIAȚA NEAGRĂ. Aur 14 K: cumpărare - 150.000 lei/g, vânzare - 155.000 lei/g. **Aur 18 K:** cumpărare - 180.000 lei/g, vânzare - 200.000 lei/g.

CURSURI

Casa de Cultură a Municipiului Arad anunță înscrieri la următoarele cursuri: lb. germană, lb. italiană, lb. engleză, dactilografie și lucrări de secretariat.

Înscrierile se fac zilnic, la sediul instituției din str. Gh. Lazăr nr. 1, între orele 9-13. Informații la telefon 211918.

Se plătesc asistenții persoanelor cu handicap

Direcția de Asistență Comunitară informează că în această săptămână asistenții personali ai persoanelor cu handicap grav își primesc salariile aferente lunii august. Pentru încasarea banilor, aceștia trebuie să se prezinte la casieria Direcției, din Bd. Revoluției nr. 93 (sediul Cantinei Municipale Arad), în zilele: miercuri, 3 octombrie, între orele 11-15; joi, 4 octombrie și vineri, 5 octombrie, între 8-16.

D.A.C. menționează că plățile se vor efectua integral, conform sumelor primite de la Inspectoratul Teritorial de Stat pentru persoanele cu handicap Arad, în procent de 43 la sută, completate cu cele din bugetul local.

Plata se face personal, pe baza buletinului de identitate.

G. K.

CURSUL VALUTAR*

VALORI ÎNREGISTRATE IERI, 1 OCTOMBRIE 2001

Denumirea valutei	BNR	BCR		BRD		Banca Transilvania		Banca Agricolă		Bursa neagră	
EURO	27923	C	V	C	V	C	V	C	V	C	V
Dolar S.U.A.	30465	30375	30575	30300	30600	30000	30520	30100	30550	30000	30200
Marca germană	14277	13916	14436	13995	14365	13800	14300	14000	14330	13900	14100

De Ziua Vârstnicilor

PENSIONARII L-AU „ȚUCAT" PE PRIMARUL POPA

În fiecare din cele opt centre de zi pentru vârstnici din Arad a fost, ieri, zi de sărbătoare. Primăria Arad, Direcția de Asistență Comunitară (DAC), rețeaua centrelor de zi și o serie de sponsori au organizat manifestări cultural-artistice, cu ocazia Zilei Internaționale a Persoanelor Vârstnice. Elevi ai Liceului de Artă și membrii Teatrului Vesnic Tânăr au adus o clipă de bucurie în viața pensionarilor. S-a cântat, s-a dansat, s-au servit sandvișuri și prăjituri.

Centrul de zi pentru vârstnici din Aradul Nou a fost onorat de prezența primarului Dorel Popa, a viceprimarului Levente Bognar (care și-a sărbătorit, ieri, ziua de naștere) și a directorului DAC, Etelka Nagy.

„Mă simt foarte bine. Prezența primarului a făcut ca totul să fie mai deosebit, mai cu farmec, mai interesant. Ne-a urat multă sănătate. E foarte drăguț" - spune Lucreția Panda, 70 de ani.

„De trei ani încoace sărbătorim Ziua Vârstnicilor. Acum a fost parcă mai vesel decât anii trecuți. Și atmosfera și oamenii. Mi-a părut bine că m-am întâlnit cu primarul. L-am și țucat" - mărturisește Gheorghe Sârb (dr. Buruiană), 65 de ani.

***

Cu aceeași ocazie, Cercul Militar Arad a organizat pentru toate persoanele vârstnice un moment de suflet, susținut de elevii Emiliei Dima Jurcă.

D. DUȚU
Foto: AL. MARIANUȚ

SIMPOZION, ÎN AȘTEPTAREA UNOR VREMURI MAI BUNE

Ieri, în sala 70 a Palatului administrativ, Liga pensionarilor din județul Arad a organizat un simpozion care a marcat Ziua internațională a persoanelor vârstnice.

Dl. Ilie Cerna, președintele Ligii pensionarilor Arad, a amintit în alocuțiunea domniei sale evantaiul de acțiuni care s-au desfășurat în zilele premergătoare datei de 1 octombrie. Cu acele prilejuri, pensionarii și-au expus punctele de vedere referitoare la greutățile cu care se confruntă în societatea românească de azi.

Ca un semnal de alarmă, dl. Ilie Cerna a afirmat: „Generația vârstnică este într-o situație disperată. Nivelul de trai al celor mai mulți pensionari a ajuns la limita suportabilității. Pensionarii nu se bucură nici pe departe de prevederile Constituției sau a altor acte adoptate pe plan internațional: Cum însă ne găsim la ceas de sărbătoare, sperăm încă să vină vremuri mai bune pentru toți pensionarii".

În finalul simpozionului, urările de sănătate, fericire lângă cei dragi și realizarea cât mai curând a unui trai decent, alături de tradiționalul „La mulți ani", au fost cuvintele transmise de conducerea Ligii pensionarilor, tuturor persoanelor vârstnice.

N. O.

Program special, la Centrul de Îngrijire și Asistență

Ieri, persoanele internate la Centrul de Îngrijire și Asistență s-au bucurat de un program special. Cu prilejul Zilei internaționale a persoanelor de vârsta a treia, directorul Centrului dr. Fira Popa, asistenta socială Camelia Tuhuț, dr. Lavinia Burcea și ceilalți angajați au adus asistaților, prin contribuții proprii, un strop de bucurie în suflete. Părintele Ioan Măcean a înălțat o rugăciune pentru sănătate și a săvârșit slujba de sfințire a clubului vârstnicilor, pe care asistații l-au inaugurat printr-o petrecere. N-au lipsit aperitivele, dulciurile, muzica, dansul și voia-bună.

T. M.

Polițiștii și inspectorii Direcției Sanitar-Veterinare AU APLICAT AMENZI DE 10 MILIOANE

Există mulți comercianți ce pot fi întâlniți în piețele Aradului, dar, din păcate, marea majoritate au un cusur: nu au acte care să ateste proveniența mărfii sau nu au certificate sanitar-veterinare.

Cunoscând aceste „scăpări" ale comercianților, poliția, împreună cu inspectori ai Direcției Sanitar-Veterinare au întreprins o acțiune pe linia depistării persoanelor care transportă animale (cabaline) fără a avea actele necesare pentru a desfășura o astfel de activitate comercială. Astfel, angajații Poliției au depistat persoane care transportă animale fără a deține bilete de proprietar, certificate sanitar-veterinare sau autorizații sanitare de transport, ocazie cu care au fost aplicate șapte amenzi în valoare de 10.500.000 lei.

Pe viitor, cei care activează în această branșă ar trebui să-și aducă aminte de actele necesare, asta pentru a evita „donarea" de bani către autorități.

R. M.

Romtelecom răspunde... SESIZARE DE LA JULIȚA

Zilele trecute, am primit o sesizare din partea unui cititor al ziarului Adevărul - domnul **Ioan Gabor**. Dânsul este patronul complexului turistic **„Gura Raiului"** - Julița. Iată ce ne spunea dl. Gabor: **„Cred că am reușit să fac aici, la Julița, un pas important și un precedent fericit în agroturismul românesc. Nu am avut nici o pretenție de la organele de conducere, tot ce am realizat a fost prin efortul meu și al familiei mele. Am o singură doleanță la Romtelecom - am depus de mai mulți ani o cerere de instalare a unui telefon public. Încă nu am primit nici un răspuns...".**

Din partea Romtelecom ne-a răspuns directorul comercial **Dan Cioca**: **„Am început deja lucrările în zonă. Julița este prinsă în planul de posturi publice și în proiect aveam ca dată fixată anul viitor. Având în vedere importanța obiectivului agroturistic, vom încerca să urgentăm instalarea telefonului public în Julița, deoarece este și în interesul nostru să se vorbească de la posturile noastre. În concluzie, sperăm să finalizăm anul acesta lucrarea."**

OLIMPIU BULZAN
Foto: VIOREL MUSCA

Corpul Experților Contabili și Contabililor Autorizați din România - Filiala Arad
ANUNȚĂ

În data de 3 octombrie a.c., de la orele 15,00, va avea loc în sala mică a Casei de Cultură a Sindicatelor din Arad întrunirea experților contabili și contabililor autorizați înscriși în Tabloul Corpului.

Cu această ocazie se va prezenta și dezbate Ordonanța Guvernului nr. 61/2001, privind modificarea și completarea Legii contabilității nr. 82/1991.

REGIA AUTONOMĂ APĂ - CANAL ARAD

Anunță consumatorii din zona Aradul Nou (Bl. A, B, C, D, E, platforma Refacerea, Azoma) că în data de **02.10.2001**, între orele **8,00 și 18,00**, se va sista furnizarea apei reci în vederea efectuării de legături la rețeaua nou introdusă.

Și-a luat viața

Cauzele deceselor sunt multiple, dar este dureros când o persoană ajunge în situația de a-și pune singur capăt zilelor, indiferent de motive.

Nistor Reizi, de 32 de ani, din Vinga, a fost găsit la domiciliul său... spânzurat. Din cercetările efectuate de Poliție, se pare că acesta și-a pus capăt zilelor, fără să fi avut nevoie de „ajutorul" unei alte persoane. A fost anunțat medicul legist, care urmează să stabilească exact cauza morții.

R. M.

DUPĂ 11 SPARGERI, HOȚUL A FOST PRINS

Unii hoți, care au un oarecare antrenament în acest domeniu, sunt prinși abia după ce își fac de cap mai multe ori.

La fel este cazul lui Gheorghe Crăciun, de 27 de ani, din Tulcea. Dat în urmărire generală pentru că... și-a făcut de cap prin 11 apartamente din Arad, acesta a fost prins de poliția arădeană, care a aflat, în urma cercetărilor efectuate, că acesta a sustras din apartamentele „controlate" televizoare color, video-casetofoane, bijuterii și bani. Din fericire pentru păgubiți, bunurile au fost recuperate și înapoiate posesorilor de drept. Împotriva autorului acestor spargeri, Parchetul a emis un mandat de arestare preventivă pe timp de cinci zile, cercetările continuând în vederea stabilirii întregii activități infracționale a tulceanului.

R. M.

BICICLIST, ACCIDENTAT GRAV

Indiferent că ești șofer sau pieton, în momentul când te angajezi în trafic trebuie să-ți deschizi ochii.

Florin Părău, de 21 de ani, tâmplar la SC „Oly" SRL Arad, a uitat acest lucru. Aflat la... ghidonul unei biciclete, a pătruns într-o intersecție pe contrasens, fiind accidentat grav de autoturismul AR-05-YYY, condus de Tenie Grozescu. Din fericire, tâmplarul mai are șanse să-și practice meseria, bineînțeles după ce se va ridica de pe patul spitalului.

R. M.

Piața Obor, în „vizorul" Poliției

Piața Obor tinde să devină un loc cu probleme, cel puțin pentru organele de ordine.

Pentru cei care încearcă să eludeze legile, Poliția a întreprins o nouă acțiune de stopare a comerțului ilicit și, implicit, de protejare a populației. Astfel, odată luată „la puricat" în Piața Obor, a fost depistat Marcel Stoianov, de 44 de ani, din Arad, care încerca să satisfacă dorințele pescarilor înrăiți, oferindu-le acestora articole de pescuit, fără a poseda însă acte de proveniență a articolelor puse în vânzare. M. Stoianov a fost sancționat cu suma de 150.000 de lei, fiindu-i confiscată marfă în valoare de trei milioane de lei.

R. M.

CASATO A „CASAT" TREI KG DE ARACET

Obișnuiți să facă bani din aproape orice lucru, unii români nu reușesc să scape de prostul obicei de a fura.

Se pare că Nicolae Casato, de 54 de ani, din Arad, cunoaște și el acest obicei. În calitatea de muncitor la SC „Battrokio" SA din Arad, acesta a... „casat" în propriul folos trei kg de aracet, în valoare de 450.000 lei. Prejudiciul a fost recuperat dar „casatorul" este, cel puțin pentru moment, cercetat în stare de libertate.

R. M.

Distribuitor Autorizat dialog

30 de minute gratuite timp de 3 luni
pentru abonații Dialog din perioada 15 septembrie - 15 noiembrie 2001*

* pentru Dialog Inedit și Practic, minutele gratuite sunt în rețeaua Dialog.
Pentru Dialog 60-Dialog 1000 minutele gratuite pot fi utilizate in orice rețea.

Alcatel 301 - 1.699.000 lei
TVA inclus cu conectare la DIALOG INEDIT

EURO - GSM
ALCATEL
REVOLUTIEI 31 SI 95

Războiul împotriva terorismului

Washingtonul respinge orice posibilitate de negociere cu talibanii

Statele Unite au respins, duminică, orice posibilitate de a negocia cu talibanii aflați la putere la Kabul, a declarat secretarul general al Casei Albe, Andrew Card, citat de AFP.

"Noi i-am transmis guvernului taliban ce trebuie să facă. Trebuie nu doar să-l predea pe Osama ben Laden, ci pe toți liderii organizației Al Qaida", a declarat Card, pentru canalul de televiziune Fox, amintind că președintele George W. Bush anunțase că Washingtonul nu are nimic de negociat.

Andrew Card a fost întrebat în legătură cu declarațiile ambasadorului regimului taliban la Islamabad, Abdul Salam Zaeef, care afirmase că islamistul de origine saudită se află în Afganistan, însă este ascuns și se află sub protecția talibanilor "pentru propria sa securitate".

Reiterînd cererile impuse de Washington talibanilor, acuzați că l-ar adăposti pe ben Laden, Card a precizat că acestea nu sînt "negociabile".

"Noi credem că ei știu ceea ce fac. Nu sînt sigur ce vor face, însă sîntem pregătiți să răspundem", a adăugat el.

Washingtonul îl bănuiește pe Osama ben Laden că ar fi instigatorul atentatelor teroriste din 11 septembrie din Statele Unite.

Teroriștii lui ben Laden caută arme bacteriologice

Oameni din rețeua teroristă a islamistului de origine saudită Osama ben Laden au încercat, "se pare fără succes", să-și procure din fosta Cehoslovacie agenți biotoxici, în special bacilul antrax-ului și toxina botulismului, în scopul comiterii unor atentate, potrivit ediției de luni a revistei "Newsweek", citate de AFP.

Revista, care îl citează sub acoperirea anonimatului pe un responsabil al FBI, nu precizează data acestei tentative.

Zeci de iepuri și cîini au fost găsiți otrăviți în taberele de antrenament ale teroriștilor lui ben Laden, în apropiere de Jalalabad, adaugă revista, care citează serviciile secrete ale unei puteri străine.

În iunie, directorul CIA George Tenet avertizase că "teroriști apatrizi încearcă să-și achiziționeze arme biologice și chimice".

Portavionul Kitty Hawk a părăsit baza din Japonia

Portavionul USS Kitty Hawk a părăsit portul Yokosuka din Japonia, pentru a se alătura forțelor deja angajate în lupta împotriva terorismului, declanșată după atentatele de la 11 septembrie, a anunțat, luni, Pentagonul, citat de AFP

"Portavionul a părăsit Japonia, pentru a consolida operațiunea Enduring Freedom", a precizat locotenentul Bill Speaks, care a adăugat că nu poate preciza locul spre care se îndreaptă nava.

Kitty Hawk a părăsit luni baza din apropiere de Tokyo, unde revenise cu puțin timp în urmă. Portavionul a plecat din portul Yokosuka escortat de 24 de nave și trei elicoptere ale gărzii de coastă. "Armata americană nu ne-a informat unde și de ce pleacă", a afirmat Satoshi Konno, purtător de cuvînt al gărzii japoneze de coastă. "Ne-au spus numai cînd părăsesc portul și acesta este motivul pentru care ne-am mobilizat", a adăugat el.

Portavionul revenise la Yokosuka duminică, după ce părăsise baza cu nouă zile în urmă, pentru a efectua, în Oceanul Pacific, exerciții de decolare și aterizare a avioanelor pe care le transportă.

Kitty Hawk poate transporta circa 5.500 de militari și 75 de avioane.

Adunarea Generală a ONU și-a început dezbaterea asupra terorismului

Reprezentanții celor 189 de state membre ale Adunării Generale a ONU au început, luni, o dezbatere privind extinderea luptei împotriva terorismului, ca urmare a atentatelor comise pe 11 septembrie în Statele Unite, informează AFP.

Secretarul general al ONU, Kofi Annan, a deschis dezbaterea salutînd prezența excepțională în sală a primarului orașului New York, Rudolph Giuliani. "Casa noastră este casa voastră", i-a spus el primarului, lăudînd modul în care Giuliani a știut să administreze orașul traumatizat de atentatul asupra World Trade Center, soldat cu peste 5.000 de morți și de dispăruți.

Pentru prima oară în ultimii 50 de ani cînd un primar al New Yorkului ia cuvîntul la ONU, Giuliani a urcat la tribună în aplauzele reprezentanților celor 189 de state membre. Delegații la Adunarea Generală a ONU i-au aplaudat, de asemenea, pe șeful pompierilor din New York, Tom van Hessen, și pe cel al poliției, Bernard Kirk, care s-au aflat în sală.

Giuliani a încurajat organizația internațională să se alăture Statelor Unite în războiul declanșat împotriva terorismului. "Nu mai este timp pentru efectuarea de noi studii sau directive vagi", a spus el delegaților.

„Cei cinci pentru Canada" s-au întors cu lecția învățată

Ieri, în cabinetul primarului Dorel Popa, a avut loc o conferință de presă cu ocazia reîntoarcerii „pe plaiurile natale", a echipei care a fost într-un schimb de experiență în Canada.

„Cei cinci" care au făcut parte din delegația arădeană ce a vizitat timp de trei zile Canada au fost: primarul Dorel Popa, viceprimarul Levente Bognar, consilierii Rodica Borza, Doru Sever Puia și Claudia Macra.

Vizita în Canada a dat roade, membrii delegației primind lecții valoroase de la omologii lor canadieni. S-a stabilit un parteneriat cu un grup de consultanță din Canada, PGF, în urma căruia a rezultat un program de dezvoltare pe 10 ani, ceea ce poate aduce după sine investitori străini cu... greutate.

Delegația arădeană a făcut vizite în Otawa și Kingstone, unde arădenii au văzut cum lucrează primarii și consilierii, fiind surprinși de interesul crescut al canadienilor care au o funcție de conducere pentru cetățenii care i-au ales.

Se dorește și la noi, după exemplul oferit de canadieni, ca la sedințele comisiilor din cadrul Consiliului Local Municipal Arad să participe și cetățeni. Se vrea astfel, ca legătura dintre cetățeni și cei pe care i-au ales să fie mult mai strânsă. Bineînțeles că nu fiecare problemă are nevoie de asistența cetățenilor, dar scopul este ca în problemele care-i privesc în mod direct pe cetățeni să fie consultați și aceștia. Primarul și consilierii mai ales, vor să pună deoparte divergențele și să ia hotărâri pentru „orașul meu", așa cum spun canadienii.

Dacă aceste scopuri vor fi atinse, cei care au fost aleși de cetățenii Aradului au toate șansele să fie cu adevărat... „mai marii" orașului nostru.

R. M.

Un laborator multimedia, la Universitatea „Aurel Vlaicu"

Ieri, la Facultatea de Științe Economice din cadrul Universității „Aurel Vlaicu" a fost inaugurat un laborator multimedia, constând în 6 computere performante conectate la Internet, un videoproiector, imprimantă. Laboratorul este materializarea inițiativei Clubului Rotary din Arad și a celui din Dell Adda (Italia), reprezentate prin conf. univ. dr. **Dorin Herlo** și prin **Aurelio Remonatto**, senator onorific al U.A.V. Costurile investiției s-au ridicat la 15.000 de dolari, beneficiari fiind studenții și profesorii universității arădene. Despre oportunitatea acestei investiții și despre strânsele relații dintre cele două cluburi au vorbit prof. univ. dr. **Lizica Mihuț**, rectorul Universității „A. Vlaicu", **Radu Crâsnic**, președintele Clubului Rotary Arad, dr. **Liviu Moldovan**, fondator al Clubului Rotary și cei doi inițiatori.

Cu acest prilej, conducerile U.A.V. și a Politehnicii din Milano au semnat un protocol de colaborare, care presupune schimburi între studenții celor două instituții.

C. L.

MARȚI, 2 OCTOMBRIE 2001

TVR 1

7,00 Jurnal de dimineață
7,15 Practic matinal
8,30 Zorro - s.
9,00 Desene animate
10,00 Niciodată nu e prea târziu - s. rel.
10,45 TVR Timișoara
12,30 Premiile Uniunii Scriitorilor din România pe anul 2000 - rel.
14,00 Jurnalul de prânz
14,10 Infomania
14,30 Iartă-mă - rel.
15,30 Becker - s.
16,00 Puncte cardinale
16,30 Kronika
17,30 O idee pe zi pentru România
17,40 Pasiuni - s.
18,25 Alege muzica!
19,30 George și Leo - s.
20,10 Jurnal. Meteo
20,40 Sport
(●) 20,45 Viața se schimbă - dramă, Italia, 2000
22,35 Geena Davis - s.
22,55 Jurnalul de noapte
23,10 Studioul artelor
1,10 Marele jazz - rel.
2,10 Jurnal. Meteo - rel.
2,55 Viața se schimbă - f. rel.

TVR 2

7,00 Femeia misterioasă - s. rel.
8,05 Des. animate
9,30 Tribul - s.
10,00 Cățel meseriași - rel.
10,30 On line - rel.
11,00 Știri
11,05 Splendorile naturii - rel.
12,00 Afaceri la cheie - rel.
12,30 Tată, am încurcat-o! - s.
13,00 Femeia misterioasă - s.
13,45 Desene animate
15,00 Știri
15,10 Toți împreună
16,00 Tribuna partidelor parlamentare
16,30 Plus 2001 - rel.
17,00 Spectacolul lumii - rel.
17,30 Tribul - s. rel.
18,00 E dreptul tău!
18,30 Știri
18,35 Cinematograful, o istorie vie
19,20 Fete - rel.
19,40 Desene animate
20,05 În mijlocul furtunii - s.
21,00 Jonathan Creek - s.
22,00 Telejurnal
22,30 Nemuritorii - aventuri, România, 1975
0,15 Știri
0,20 Patrimoniu
0,50 Cinematograful, o istorie vie - rel.
1,35 E dreptul tău!
2,05 În mijlocul furtunii - s. rel.

PRO TV

7,00 Bună dimineața!
* Omul care aduce cartea
8,00 Știrile ProTv
9,00 Tânăr și neliniștit - rel.
10,00 Monștrii - s.
10,45 Oxigen - rel.
11,15 Promotor - rel.
11,45 Ani de liceu - s.
12,15 Profesioniștii - s.
13,00 Curcanii - s.
(●) 14,00 Sunt plecat în oraș - dramă, SUA, 1997
* Seara regăsirii
16,00 Tânăr și neliniștit - s.
17,00 Știrile Pro TV
17,45 Seara regăsirii
18,00 Teo
19,00 Știrile Pro TV
20,00 Urmărire generală
21,00 Expertul - s.
22,00 Știrile Pro TV
22,30 Seara regăsirii
22,45 ROKENO
22,05 Ro.
22,55 Promotor special
23,00 Provest
0,00 Lege și ordine - s.
1,00 Un profesor pedepsit - comedie, acțiune SUA, 1987
2,30 Profesioniștii - s. rel.
3,15 Curcanii - s. rel.

TV ACASĂ

7,00 Știrile de Acasă - rel.
7,30 Doctorul casei - rel.
8,00 Amor latino - rel.
9,00 Îngerașul - rel.
10,05 Acasă la bunica - rel.
10,15 Betty cea urâtă - rel.
(●) 11,15 De 3 x femeie - s.
12,15 Dădaca - rel.
12,40 Terra nostra - rel.
13,35 Iubire fără limite - s.
15,30 Războiul pasiunilor - s.
16,30 Dragoste nebună - s.
17,20 Acasă la bunica
17,30 Amor latino - s.
18,20 Căsuța poveștilor
18,30 Știrile de Acasă
19,00 Îngerașul - ultimul episod
* Știrea zilei * Vremea de Acasă
20,00 Betty cea urâtă - s.
21,00 De 3 x femeie
22,00 Terra nostra - s.
23,30 Dădaca - s.
23,30 Știrile de Acasă
0,00 90-60-90 Fotomodele - s.
0,50 Sânge din sângele meu - s.
1,40 De 3 x femeie - rel.
2,40 Muzica de Acasă, muzica nopții
3,45 Acasă la români
4,45 Acasă la români - muzică populară
5,45 Acasă la .. cu Ruxandra Săraru

HBO

8,00 Croazieră cu peripeții - comedie, SUA, 1997
9,55 Întâmplări macabre - suspans, SUA, 1999
11,30 Fata de pe pod - dramă, Franța, 2000
13,05 Prieten sau iubit - dragoste, SUA, 1998
15,00 Hilary și Jackie - dramă, Marea Britanie, 1997
17,05 Lanțul crimei - dramă, SUA, 1998
18,30 Bean, o comedie dezastru - comedie, Marea Britanie, 1997
20,00 Eroi de fiecare zi - dramă, SUA, 1995
21,30 Totul despre sex - s.
23,25 Mișmașuri pe Broadway - comedie, SUA, 1989
0,50 Ferocitate - suspans, SUA, 1999

PRIMA TV

7,00 Salvați de clopoțel - rel.
8,00 Prima Mix!
12,45 Video civica
13,00 Fashion Club - rel.
13,30 Camera de râs
14,00 Strada Milion
15,00 Comisarul Rex - s.
16,00 Salvați de copoțel - s.
17,00 Impact
17,30 Real TV
18,00 Focus
19,00 Camera de râs
19,30 Strada Milion
20,00 Copiii spun lucruri trăsnite
21,00 Ed - s.
22,00 Obiectiv
23,00 Focus
23,30 Comisarul Rex - rel.
0,25 Clip Art - rel.
0,30 Camera de râs - rel.
1,00 Strada Milion
1,30 Focus - rel.

TELE 7 ABC

7,00 Muzică
9,59 Telecaricatura zilei
10,00 Tentații - rel.
10,30 Muzică
12,00 Ofsaid - rel.
12,30 Buletin de știri
12,40 Ofsaid - rel.
13,40 Muzică
14,00 Club ABC - rel.
15,00 Documentar
16,00 Muzică
18,00 24 de ore din 24
18,30 As show
19,29 Telecaricatura zilei
19,30 La ordinea zilei
20,30 Muzică
21,00 Telejurnal
22,00 Manager XXI
23,00 Muzică
6,00 Telejurnal - rel.

ANTENA 1 – TV ARAD

7,00 Observator
8,00 Știri TVA - rel.
8,20 Magazin sportiv - rel.
9,00 Zile din viața noastră - s.
10,00 Indiana Jones - s.
11,00 Pericol iminent - s.
11,45 Stargate SG-1 - s.
(●) 12,30 Cuibul de viespi - f. război, SUA
15,00 Hochei în direct: Steaua București - S.C. Miercurea Ciuc
16,30 Publicitate, Promo
16,45 Știri TVA
17,20 Milagros - s.
19,00 Observator
19,50 Sport
20,00 Brigada Mobilă
20,20 Obsesie periculoasă - thriller, SUA
21,57 Publicitate TVA
22,00 Observator
22,15 Ediția de noapte TVA
22,30 Marius Tucă Show
23,30 Noaptea târziu cu Mircea Badea
1,00 Observator - rel.
2,00 Brigada Mobilă
2,30 Escandalo - s.
3,30 Cosas del Amor - s.
5,00 Milagros - s.

TV RCS

8,55 Deschiderea programului
9,00 Atlantis Family Playhouse - rel.
9,25 Aventurile lui Huck - s. rel.
9,45 Dulce ispită - s. rel.
10,30 Desene animate
11,00 Știrile RCS - rel.
12,00 Moartea înaintea dezonoarei - f. rel.
13,30 Știrile RCS - rel.
14,00 Kelly - s.
14,30 Bumerang - s.
15,00 Atlantis Family Playhouse - s.
15,25 Aventurile lui Huck - s.
16,00 Visând la Hollywood - film
17,30 Emisiune în limba germană
18,00 Camera ascunsă
18,15 Știrile RCS
19,00 Dulce ispită - s.
20,00 Orașul de argint - film
21,30 Radical Power - s.
22,00 Știrile RCS
(▲) 22,30 Cascadorii iadului - film
(■) 0,00 Erotica
5,00 Închiderea programului

Redacția Adevărul nu își asumă răspunderea pentru modificările ulterioare intervenite în programele Radio - TV

foto studio enigma
Castiga cu promotiile FUJIFILM si KODAK cumparand filme din magazinele noastre.
+
continua oferta speciala cu 1 film si 1 album gratuit!
B-dul Revolutiei, nr. 80 tel./fax 251459
Calea Aurel Vlaicu, Bl. 1-3 tel. 272655
Str. Corneliu Coposu, nr. 6 tel. 231621
www. fotoenigma.go.ro

S.C. Zagros SRL
Arad, Calea 6 Vânători, nr. 1-3
Tel.: 057/251183, fax: 057-251193
ANGAJEAZĂ - pentru Arad
1) Gestionar, ajutor gestionar și operator calculator - facturare:
Cerințe: - cunoștințe în contabilitate primară
- experiență în domeniu minim 1 an
- studii: minim liceu
- disponibilitate de a lucra în program prelungit
- domiciliul stabil în Arad
2) Agent de livrări
- studii: minim liceu
- permis de conducere (vechime minim 3 ani)
- domiciliul stabil în Arad
2) Supervisor, agenți vânzări și merchandiser
Cerințe: abilitate în comunicare și negociere
- studii: minim liceu
- domiciliul stabil în Arad
- permis de conducere
* studiile superioare și experiența în domeniu constituie avantaj
Se oferă: salariu fix - comision, mașină de serviciu, contract pe termen lung, posibilitate de promovare
CV-ul și scrisoarea de intenție se trimit la fax: 057-251193 sau se depun la sediul firmei, Calea 6 Vânători nr. 1-3.
Persoanele selectate pentru interviu vor fi contactate telefonic.

VIN ÎNTOTDEAUNA CU PLĂCERE LA ARAD

Interviu în exclusivitate cu dl. ION ILIESCU, președintele României

(Urmare din pagina 1)

– D-le Ion Iliescu, contextul internațional este cât se poate de fierbinte. Cunoscând faptul că una dintre prerogativele d-voastră este și cea de reprezentare a țării, v-am ruga să comentați pentru cititorii ziarului „Adevărul" poziția României în această conjunctură. Nu de alta, dar ați fost acuzat că v-ați pripit atunci când ați angajat România în lupta împotriva terorismului, la fel cum a procedat și fostul președinte în cazul lugoslaviei...

– Cred că este o mare eroare care se face. Consider că România nu s-a pripit, ci a procedat așa cum era firesc să procedeze într-un moment într-adevăr periculos pentru stabilitatea internațională. Aici nu este vorba de a te ralia unor forțe care se implică într-un conflict împotriva unui stat. Situația cu bombardarea lugoslaviei era cu totul alta, iar la vremea respectivă se cunoaște poziția noastră. Cred că n-am greșit atunci când ne-am exprimat reținerile, dovadă fiind faptul că bombardamentele nu numai că n-au ajutat cu nimic, dar chiar au complicat situația... Atunci, se poate spune că fostul președinte s-a pripit, dar acum este vorba despre cu totul altceva. Este vorba despre pericole grave, care amenință civilizația în ansamblul ei și consider că este cât se poate de firesc să se manifeste un act de solidaritate a întregii comunități internaționale într-un moment atât de grav. Altminteri, desigur, se pot face tot felul de analize pentru a găsi cauzele profunde ale acestei ofensive a fanatismului, violenței și terorismului, dar acte de o asemenea cruzime și barbarie nu pot fi tolerate în lumea civilizată...

Dovadă și decizia de sâmbătă a Cosiliului de Securitate precum și declarațiile anterioare; toată comunitatea internațională face front comun, în momentul de față, împotriva unui fenomen care constituie un real pericol la adresa civilizației...

– Considerați că declarațiile președintelui PRM, Corneliu Vadim Tudor, pot afecta relațiile internaționale ale României?

– Bineînțeles că sunt receptate și acestea și există și unii care le folosesc, care ne reproșează faptul că în România există asemenea fenomene, asemenea manifestări... Dar, în mare, organizațiile internaționale și factorii

responsabili au apreciat poziția matură și constructivă a țării noastre în această conjunctură.

– Totuși, PRM a declarat că nu se va prezenta la consultările pe care le-ați inițiat la Cotroceni, cu toate formațiunile politice, fără președintele C. V. Tudor. Nu credeți că ar putea să fie afectată chiar majoritatea parlamentară?

– Asta va depinde de comportamentul acestor reprezentanți în Parlamentul României și nu este un argument pentru mine să admit nu doar comportamente necivilizate, dar și atitudini fățișe împotriva instituției pe care o reprezint. Nu pot să fie tolerate asemenea manifestări și nu pot exista cedări în acest sens.

– D-le președinte, cum apreciați relațiile româno-maghiare în acest moment? Ascendente, descendente sau staționare?

– Eu cred că a fost un moment extrem de important semnarea Tratatului de bază dintre cele două țări. După 1989, relațiile româno-maghiare au conoscut evoluții aleatorii. Au fost momente mai dificile, pe vremea guvernării Antal, când negocierile bilaterale pentru crearea cadrului juridic pentru noile relații avansau foarte greu. Apoi, a urmat o perioadă foarte bună, pe vremea guvernului Horn, care a avut o poziție mult mai realistă, mai deschisă, ceea ce a făcut posibilă finalizarea inițiativei pe care noi am lansat-o, în legătură cu reconcilierea istorică dintre România și Ungaria, după modelul franco-german. După consultările pe care le-am avut cu toate forțele politice, efortul nostru s-a finalizat prin semnarea Tratatului de bază dintre cele două țări, la Timișoara. Acest lucru a fost extrem de bine primit din partea opiniei internaționale, ca un eveniment major care a marcat calitativ o nouă eră... Astăzi, noi dorim să continuăm această colaborare, cu atât mai mult cu cât interesele comune ale celor două țări impun acest lucru. Din păcate, există și momente care afectează acest climat, inclusiv maniera în care a fost promovat proiectul de lege privind statutul maghiarilor din țările vecine Ungariei. Firesc ar fi fost, în spiritul tratatului, să nu fie abordată această problemă fără o consultare preliminară, atât cu noi, cât și cu celelalte două-trei țări vecine la care se referă... Totuși, dorim să dăm dovadă de diplomația necesară pentru a depăși acest moment și să căutăm să consolidăm ceea ce este pozitiv în relațiile noastre.

– D-le președinte, SUA au desemnat un nou ambasador la București. Cum comentați faptul că, într-o țară cu o spiritualitate ortodoxă accentuată, ambasadorul Americii este... homosexual declarat?

– Nu noi desemnăm ambasadorii altor țări. Fiecare stat își desemnează reprezentanții diplomatici și ambasadorii după propriile criterii. Noi considerăm că nu trebuie să ne intereseze viața privată... Ambasadorul SUA a avut o conferință de presă în cadrul căreia a lămurit lucrurile. În ceea ce ne privește, am apreciat spiritul politic cu care s-a prezentat noul ambasador și mesajul Administrației americane. Asta este esențial! El nu vine aici cu alte scopuri și nu vine să-și etaleze viața personală în fața românilor. Vine în România ca reprezentant diplomatic, deci eminamente politic, iar noi tot politic trebuie să-l judecăm și să-l primim...

– Consultările pe care le-ați inițiat la Cotroceni cu toate partidele politice sunt în plină desfășurare. Vă rugăm să aveți amabilitatea să sintetizați...

– Toate partidele au apreciat acest lucru și au considerat că este și un moment potrivit pentru astfel de consultări. Poziția mea a fost mai

mult una de receptor și am căutat să cunosc pozițiile forțelor politice în legătură cu problemele interne și internaționale actuale. Suntem și la început de sesiune parlamentară și am dorit să văd cum judecă partidele prioritățile legislative pe această perioadă... Există și discuții în legătură cu modificarea Constituției...

– Aici v-am ruga să nuanțați puțin solicitările partidelor...

– Legat de acest aspect, precizez că în curând vom avea aniversarea a zece ani de la adoptarea Constituției. Consider că avem o constituție democratică și modernă, dar, ca orice operă umană, și aceasta este perfectibilă. Orice discuție firească pe această temă este binevenită și consider că ar fi înțelept ca între toate partidele să existe o consultare prealabilă în legătură cu acele amendamente acceptabile, posibile, necesare și utile. Ne-am oferit să mediem această consultare.

– La consultările cu PNL, de exemplu, liberalii probabil că or să vă propună amendarea Constituției în sensul garantării proprietății. UDMR-ul, probabil că solicită revizuirea primului articol...

– La aceste consultări nu discutăm pe fond astfel de lucruri. Apoi, va trebui să vedem care sunt procedurile legale de modificare a Constituției: ce anume poate face Parlamentul sau ce face obiectul unui referendum național... Poziția unui partid nu înseamnă neapărat și acceptarea ideii respective de către societatea românească în ansamblul ei. În Parlament trebuie să existe o majoritate organică, de două treimi, la fel ca la elaborarea Constiuției. Aceasta s-a elaborat într-o Adunare Constituantă, aleasă special de către cetățenii României în mai 1990. S-a muncit un an și jumătate, în runde succesive, cu consultări internaționale și cu largi dezbateri pe problemele fundamentale. Orice modificare trebuie abordată cel puțin cu acea seriozitate...

– D-le președinte, care este poziția partidelor în ceea ce privește integrarea europeană? Și, nu în ultimul rând, cum apreciați d-voastră integrarea țării noastre în structurile europene?

– În ceea ce privește politica externă și eforturile noastre de integrare europeană și euro-atlantică, avem poziții comune. Există momente pozitive, atât anul trecut, când am discutat programul de dezvoltare pe termen mediu (program negociat inclusiv cu Uniunea Europeană), cât și în legătură cu integrarea în structurile NATO. Am ajuns la o poziție comună atât cu partidele, cât și cu societatea civilă. În legătură cu acest aspect, am sugerat să ne gândim și la o consultare pe probleme de o mai largă respirație: despre viitorul Europei, dspre cum ar trebui să arate Europa unită etc. Consider că este cazul ca și România să intervină în acest dialog continental și să oferim o platformă românească în legătură cu aceste probleme. Propunerea noastră a fost bine primită de către toți cei cu care am discutat până acum și am programat-o undeva, pe la sfârșitul anului, înaintea Reuniunii Europene...

– În final, v-am ruga să comentați puțin și despre ceea ce presa a denumit ca fiind „febra retrocedărilor". Până unde credeți că se poate ajunge?

– În această problemă totul trebuie făcut cu foarte mare atenție. Să ținem seama de realități și să nu reparăm nedreptățile trecutului provocând altele, noi, sau chiar tulburări sociale. Trebuie să judecăm cu mintea clară și, pornind de la interesul general - nu doar de la cel personal sau de grup - vom găsi soluția cea mai înțeleaptă. Astfel încât, să reparăm și nedreptățile din trecut, dar să găsim și acel echilibru care să satisfacă interesele majorității cetățenilor.

– D-le președinte Ion Iliescu, vă mulțumim pentru amabilitatea care vă caracterizează și vă mai așteptăm la Arad.

Foto: **ONORIU FELEA**

Noul an universitar

CU MĂSURI DE REFORMĂ, DAR ȘI CU PROBLEME

(Urmare din pagina 1)

Pentru studenții înmatriculați, modificările de ultimă oră nu pot fi benefice. Mulți dintre ei se află în situația de a nu ști încotro să se îndrepte, având în vedere că lichidarea facultăților începe cu anul întîi. Studenții din ceilalți ani își pot continua studiile în instituțiile amintite sau se pot transfera la alte unități autorizate. Guvernul a aprobat și lichidarea tuturor specializărilor de institutori ale universităților particulare, fără ca facultățile de stat să fie informate însă în legătură cu numărul de studenți pe care i-ar putea prelua. Ministrul Educației și-a argumentat decizia suspendării acestor cursuri prin rezultatele slabe înregistrate la concursul de titularizare din acest an.

Președintele Ion Iliescu a apreciat, la Timișoara, că învățământul superior autohton a avut de suferit în ultimii ani din cauza raportării numărului de studenți din România la cel din țările europene dezvoltate. El a apreciat că "cifrele umflate artificial" au dus la o invazie a universităților particulare. "Vom lua măsuri pentru clarificarea deplină a statutului universităților particulare, sunt peste 80 de universități particulare și peste 40 de stat, pentru a se realiza un învățământ superior de calitate, iar absolvenții să aibă șanse reale de a lucra undeva", a precizat, la rîndul său, premierul Adrian Năstase.

Pe de altă parte însă, Guvernul analizează acreditarea, prin ordonanță de urgență, a opt universități particulare, intenție care a determinat deja controverse în mediul academic. Ministrul Educației argumentează necesitatea acestei ordonanțe prin întîrzierile în procesul de acreditare de către Parlament. Pe de altă parte, responsabili din sistem consideră că decizia nu este conformă nici cu legislația în vigoare, nici cu programul de priorități ale învățământului superior, fiind doar un precedent periculos. Guvernul a reglementat și organizarea și funcționarea învățământului la distanță și a celui cu frecvență redusă în instituțiile de învățământ superior. Totodată, statul va susține și coordona învățământul particular, prin acces gratuit la documente curriculare elaborate pentru învățământul de stat și prin acordarea de fonduri provenite din bugetul local sau central. Pentru studenți, problema stringentă rămîne însă cazarea, care și în acest an a fost deficitară, majoritatea tinerilor găsind cu greu un loc în cămine. În schimb, taxele de cazare au continuat să crească, în prezent prețul unui loc oscilînd între 300.000 și 700.000 lei. În ciuda acestor tarife, multe camere nu au uși, geamurile sunt sparte, apă caldă nu există, iar grupurile sanitare lasă de dorit. La negru, să obții o cameră în cămin te costă între 150 și 200 de dolari. Și profesorii se confruntă cu probleme, ei începînd anul universitar cu o grevă japoneză timp de o săptămînă. Cauzele protestului vizează finanțarea, considerată insuficientă, pentru acoperirea cheltuielilor pînă la sfîrșitul anului. Ei aduc aminte Guvernului și de faptul că tichetele de masă, drept obținut prin contractul colectiv de muncă, nu sunt acordate în nici o unitate de învățământ superior.

Premierul Adrian Năstase a atras atenția conducerilor universităților, primarilor și polițiștilor în legătură cu asigurarea ordinii în complexele studențești și în zonele adiacente, în perspectiva începerii noului an universitar. El a precizat că infrastructura de cazare "este aptă" - în marea majoritate a situațiilor - pentru a primi studenții, arătînd că au fost create noi capacități de cazare la Universitatea Tehnică din Iași și la Universitatea din Constanța. Potrivit lui Adrian Năstase, pregătirile pentru noul an universitar nu sunt încheiate peste tot, întrucît unele universități nu reușesc de mai mulți ani să asigure spații de cazare pentru studenți, Bucureștiul fiind "un exemplu negativ" în acest sens. El s-a arătat nemulțumit de diferențele în aplicarea reglementărilor privind trecerea unor studenți de la învățământ cu taxă la cel fără taxă, precum și în accesul la burse. Autonomia universitară reprezintă un mijloc democratic, nu de ignorare ori interpretare a legilor specifice învățământului, a avertizat el.

(Mediafax)

În Arad

TOTALUL DEBRANȘĂRILOR DE LA CĂLDURĂ NU DEPĂȘEȘTE ȘAPTE LA SUTĂ!

Convorbire cu dl. DORU CÂMPAN, directorul ARTERM Arad

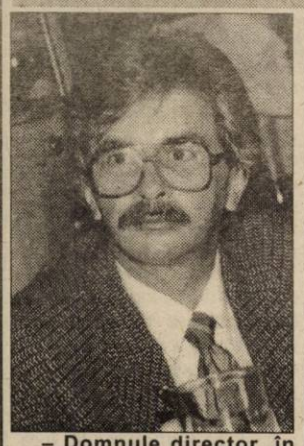

– Domnule director, în ultimul timp Artermul a făcut obiectul a numeroase articole de presă. Deși nu ați cerut, conform uzanțelor și a bunului simț, ziarul „Adevărul" vă oferă posibilitatea de a vă spune și punctul dv. de vedere în legătură cu mult discutata problemă a debranșărilor de la căldură.

– Apreciez acest lucru, dar mi se pare că s-a făcut, totuși, prea mare caz - nu dv., ci unii cititori - ținând seamă că suprafața radiantă debranșată reprezintă doar 6,7% din totalul suprafeței radiante existente în municipiul Arad. Un procent, cum se vede, complet insignifiant, cu ceva peste procentul de 4,49% anul trecut.

– Bun și atunci de ce Artermul a făcut atâta caz în privința debranșării, încât parcă ar fi început al treilea război mondial?

– Nu noi, ci consumatorii ne-au impus să luăm anumite măsuri! Ce se întâmplă? În multe blocuri, unii dintre cei care vroiau să se debranșeze de la căldură aveau restanțe la chel-tuielile comune, treabă care nu era corectă.

– Așa este, dar treaba aceasta, a relațiilor dintre un datornic și asociația de proprietari este treaba asociației de proprietari nu a dv.!

– Da, dar unele asociații ne-au cerut direct nouă să intervenim și să nu fim de acord cu debranșarea. Cum se vede și din scrisorile de față. Dar, chiar și în situații dintre acestea, țin să subliniez, noi nu ne-am opus debranșărilor de la căldură.

– Domnule director, știți la fel de bine ca și mine că nici o lege, începând cu legea de bază a activității asociațiilor de proprietari din România, Legea 114 din 1996 și terminând cu cele cinci sau șase ordonanțe de guvern pe această temă, deci, nici una nu vorbește despre faptul că dacă eu vreau să debranșez de la căldură o cameră sau întreaga locuință trebuie să cer pentru aceasta aprobarea nu știu cui.

– Într-adevăr, nici o lege nu cere așa ceva, dar în contractul de furnizare a energiei termice dintre Arterm și asociațiile de proprietari există totuși o prevedere.

– Spune ea ceva acolo de acordul a trei sau patru locatari așa cum pretindeați anul trecut sau de acordul președintelui și al administratorului cum ați impus anul acesta?

– Nu, nu spune, e adevărat, dar noi am socotit că este bine să luăm unele măsuri preventive.

– Da, dar încălcând autonomia și independența asociațiilor de proprietari. Și apoi, nu înțeleg ce interesează Artermul ce se petrece în bucătăria altora atâta vreme cât toate, dar absolut toate instalațiile de dincolo de ușa blocului, între care și caloriferele, sunt ale locatarilor, ei răspund de ele și tot ei plătesc pentru buna lor întreținere și funcționare?!

– Repet: am făcut-o îndeosebi la cererea unor asociații de proprietari, dar chestiunii mi se pare că i s-a dat o importanță mult prea mare, intențiile noastre fiind interpretate, din păcate, greșit.

– Tocmai de aceea nu era mai bine dacă stăteați de o parte, ca să zicem așa, mai ales că pe dv., vă interesează în primul și în primul rând încasarea contravalorii căldurii furnizate și nu ceea ce se întâmplă în apartamentul lui Ionescu sau al lui Popescu?!

– Oricum, debranșările nu mai sunt de actualitate pentru că, așa după cum am anunțat, după 1 octombrie va începe umplerea cu apă a instalațiilor, caz în care o debranșare cât de mică presupune golirea și reumplerea cu apă a instalației, lucru care costă foarte mult. Dar asta a fost. Ce va fi anul viitor vom vedea. Probabil că se va ajunge ca aproape toate asociațiile să aibă contor de căldură pe bloc, situație în care lucrurile vor fi și mai limpezi.

– Și mai bine, caz în care treaba cu aprobarea debranșării unui calorifer nu mai are absolut nici un rost. De ce? Pentru că dv. întocmiți factura lunară după ceea ce este înscris pe contorul de pe bloc, deci nu aveți nevoie să intrați în bloc și, cu atât mai puțin, să știți câte calorifere are în locuința sa Ionescu sau Popescu, administratorul sau președintele de asociație fiind cei interesați să urmărească cine și cum s-a debranșat spre a nu plăti ei, din buzunarul lor, alături de ceilalți locatari, o debranșare parțială sau mincinoasă așa cum s-a mai întâmplat. În fine, că tot a venit vorba de noul contract, în ce stadiu se găsește?

– Practic el este gata, doar că, după câte am auzit, Oficiul Național pentru Protecția Consumatorului nu este de

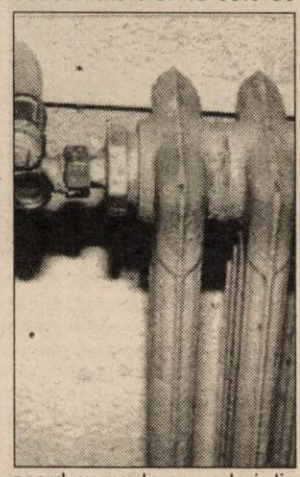

acord cu unele prevederi din acest contract drept pentru care aplicarea lui întârzie.

– Hotărârea de guvern cu privire la acest subiect datează din 24 decembrie ... 1999, când a și fost publicată în Monitorul Oficial, ea trebuind, de fapt, să intre în pâine la sfârșitul sezonului trecut de încălzire, or acum suntem în 2001, în prag de nou sezon de încălzire, dar folosim tot vechiul contract!

– Recunosc că este o situație de pomină, dar în orice caz nu noi suntem de vină. Și dacă aceasta ar fi singura situație stresantă în care suntem puși ...

– Rămânând încă niței la problema căldurii, spuneți-ne, d-le Câmpan, cum se procedează în cazul subvențiilor ce se acordă familiilor cu venituri mici?

– Eu nu prea împărtășesc ideea sprijinirii familiilor sărace, cel puțin nu sub forma care s-a legiferat. Să mă explic. Totalul subvențiilor de acest gen se ridică la câteva miliarde bune, sumă din care Guvernul „acoperă" doar 40%, restul de 60% căzând în seama Consiliilor locale cărora le fluieră vântul prin buzunare și care nu știu și nu văd de unde vor scoate șapte-opt miliarde de lei în fiecare lună! Dacă la toate acestea mai adăugăm și cele 28 de miliarde de lei subvenții pe care le tot așteptăm și nu mai sosesc, vă dați seama în ce situație critică suntem.

– Cât reprezintă totalul subvențiilor de stat pe anul 2001?

– Circa 40 de miliarde de lei din care, deși anul este aproape gata, mai avem de primit 28 de miliarde. Ce va fi după 31 decembrie 2001, mi-e și groază să mă gândesc!

– Apropo de aceste subvenții. Iată, am în față un tabel din care reiese că în vreme ce Aradul a primit la acest capitol aproximativ 40 de miliarde de lei, Buzăul a primit 94 de miliarde, Teleormanul - 106 miliarde, Doljul - 138, iar Botoșaniul 205 miliarde de lei! După ce criterii, numai Dumnezeu știe! În altă ordine de idei care este datoria dv. la ora actuală față de CET, furnizorul agentului termic?

– Circa 10 miliarde de lei.

– O altă problemă, despre care ziarul nostru a mai scris, este raportul „științific" dintre apa rece consumată și cea deversată la canal. Adică, după „priceperea" nu știu cui de la Consiliul Județean, dacă eu consum 10 metri cubi de apă rece pe lună tot atâta ajunge, sub formă de apă reziduală, și la canal.

– Înainte de toate nu știu de unde și până unde Consiliul Județean dă dispoziții pe teritoriul municipiului. În al doilea rând este absurd să-ți ceară să plătești canalul sută la sută, fiind la mintea cocoșului, cum se spune, că nu toată apa consumată devine apă reziduală, ca să nu mai vorbesc că o bună parte din apa reziduală ajunge în canalele termice, deci în canalele noastre și nu în cele ale Regiei de apă-canal care însă pretinde plata sută la sută! Să mai precizăm că până la 1 august, cheltuielile cu canalul din apa rece reprezentau 75%, un procent orice s-ar zice generos, procent care însă, de două luni de zile a „sărit", nimeni nu știe pe ce „considerente", la sută la sută.

– Păi, normal, că doar românii au de unde plăti! Cel puțin așa gândesc domnii de la Regia de apă-canal.

MIRCEA DORGOȘAN

Conferință de presă la Prefectură

DELEGAȚIE GERMANĂ, LA ARAD

Ieri după-amiază, la Prefectură a avut loc o întâlnire între oficialitățile locale și o delegație germană din Bavaria - condusă de către președinta grupului parlamentar german-român - Susane Kastner. Au fost prezenți subprefectul Florin Remețan, președintele Consiliului Județean Arad - Caius Parpală și primarul Dorel Popa.

Prima temă abordată a fost cea a Facultății de Studii Europene din cadrul Universității „Aurel Vlaicu" care, spune doamna Kastner va fi foarte importantă pentru județul Arad, dar și pentru România, în drumul ei spre integrarea în Uniunea Europeană. Din spusele doamnei Susane Kastner, nemții vor sprijini acest proiect.

S-a propus, de asemenea, o inițiativă de colaborare intensivă, la nivel local, pe linie politică între politicienii din Bavaria și cei din Arad. Se speră ca aceste legături să ducă și la intensificarea relațiilor de ordin social între cele două localități.

A fost abordată și problema copiilor instituționalizați și lăudat - de către partea germană - proiectul întocmit de către Direcția Generală pentru Protecția Copilului. În aceeași discuție - despre casele de tip familial pentru integrarea copiilor orfani - a fost cuprinsă și propunerea primarului Dorel Popa, care a înaintat ideea unui sat de copii. Parlamentarul german a fost de acord și cu acest proiect, cu precizarea că în acest caz așteaptă și colaborarea Parlamentului României, care va trebui să creeze cadrul legislativ pentru ca lucrările să fie duse la bun sfârșit. Se așteaptă atât un sprijin financiar cât și unul logistic din partea statului român.

OLIMPIU BULZAN

Servicii de telefonie pe Internet

Societatea Națională de Radiocomunicații (SNR) furnizează, începînd de luni, serviciul VoIP (Voice over Internet Protocol - telefonie pe o rețea de date), a anunțat Gabriel Grecu, președintele SNR, cu ocazia inaugurării primului centru comercial de radiocomunicații al societății din București. În acest an SNR a investit în rețeaua națională de radiocomunicații aproximativ 2,5 milioane de dolari. Alte patru centre comerciale vor fi deschise la Cluj Napoca, Iași, Timișoara și București, urmînd ca în maxim patru luni să fie deschise în fiecare reședință de județ cîte un asemenea centru. Prin noul centru, SNR urmărește promovarea și vînzarea noilor servicii ale companiei - închirierea de fluxuri pentru transmisii de date prin magistrale proprii de radiorelee digitale, servicii de bandă largă prin rețeaua de acces punct-multipunct în banda de 26GHz, servicii de comunicații prin satelit prin intermediul stației de sol de la Cheia, Internet la 34 Mb/secundă și închirierea de spații tehnice și suporți de antenă.

Apel umanitar

Domnul Roncea Nicolae din Arad suferă de spondilită anchilozantă și coxită bilaterală stare invalidă. De aceea necesită o operație pentru montarea a două proteze de șold interioare, care costă 60 de milioane de lei. Nu are acești bani pentru că este pensionar și primește 800 de mii lunar. Cine dorește să îi ajute, poate depune bani la Banca Transilvania în contul 2511000002805364.

S.C. „AMET" S.A.

ARAD, P-ța Ac. Caius Iacob nr. 4 Bl. R - parter
Telefon: 057/221.086;
057/236.532;
057/212.556;

Comercializează

PRODUSE ELECTRICE, ELECTRONICE, ELECTROCASNICE, SANITARE, UZ CASNIC ȘI GOSPODĂRESC, STICLĂRIE, PORȚELAN, MENAJ, CHIMICE, COSMETICE, PIESE AUTO, MOBILĂ ETC.

PRIN MAGAZINELE:

SANITAS	057/255.068
METALUL	057/255.895
MOBILA	057/231.071
AUTO - MOTO	057/231.237
CRISTALUL	057/289.316
PIESE AUTO	057/247.197
ART SANITARE	057/272.173
METALO - CHIMICE	057/247.473
ELECTROCASNICE	057/241.863
ART SANITARE	057/279.600
GOSPODARUL	057/212.557

produse de calitate la preturi accesibile!

[2204784]

Important! Sistem AVANTAJOS de vânzare în rate 36 rate cu avans 0

Asigurăm transport gratuit pe raza municipiului Arad

Cu dr. Florin Radu Nicoară

DESPRE DEZINFECȚIA VETERINARĂ

– D-le doctor, cu subiectul de astăzi am ajuns la finalul ciclului 3D în apărarea sănătății animalelor domestice: deratizare, dezinsecție și dezinfecție. Cu ce se ocupă ultimul din cei trei?

– Dezinfecția este o metodă a igienei pentru decontaminarea mediului înconjurător. De fapt este principala metodă de neutralizare și distrugere a germenilor patogeni. În funcție de situație distingem o dezinfecție așa numită „de necesitate" practicată în momentul depistării unei boli și aplicată în focarul acesteia și o dezinfecție profilactică (generală) în scopul prevenirii contaminărilor de orice fel. Practic se curăță și se dezinfectează periodic adăposturile, padocurile, saivanele, magaziile, platformele de furaje, depozitele de furaje, utilajele, instrumentarul de lucru etc.

– Cât de nocivă este o platformă de bălegar în apropierea unor locuințe? Pun această întrebare amintindu-mi că în Ungaria vecină nu este admisă adunarea și depozitarea pe termen lung a bălegarului în curtea gospodarului. Încă din secolul trecut, prin lege, crescătorul de animale era obligat să transporte săptămânal gunoiul în perimetrul terenului cultivat, la distanță de vatra localității. Bătrânii își amintesc despre „vizitele de lucru" ale jandarmilor cu pană de cocoș la pălărie la casele celor îndărătnici de metodele foarte eficiente de aducere în legalitate a acestora...

– Problema igienei și a curățeniei în curțile oamenilor este de o importanță deosebită pentru sănătate, indiferent de țară. Legi privind protecția mediului și a sănătății omului și animalului avem și noi. Mă refer la Legea sanitar-veterinară, legea protecției mediului sau altele, dar care nu se aplică întotdeauna cu consecvență și hotărâre. Avem și noi jandarmi dar nu dumnealor trebuie să se ocupe de curățenia gospodarilor. Această sarcină revine poliției sanitar-veterinare, Sanepidului și Inspectoratului pentru protecția mediului. Totul este ca aceste organe abilitate să intre mai hotărât în...

Foto: AL. MARIANUȚ

gospodăriile cu probleme de igienă și curățenie, în mod deosebit în mediul rural. La urma urmei, curățenia și igiena locuinței, a curții adăpostului pentru animale ține de bun simț și de civilizație.

– Până hăăt, când o să ne mai civilizăm și noi, ce ați zice de perspectiva (europeană) a separării locuinței de sectorul zootehnic? În Europa au cam dispărut gospodăriile țărănești tradiționale cu grajdul amplasat lângă casă. Ferma (sau microferma) zootehnică este, încă din faza de proiect, amplasată în terenul agricol, în timp ce locuința este înconjurată doar de spații verzi; ori de piscină, de ce nu?

– La ora actuală, această perspectivă este doar un proiect pentru realizarea căruia statul român ar trebui să se implice prin măsuri economice și legislative. Până vom ajunge la acest nivel de organizare a creșterii animalelor, preocuparea aceasta va continua încă mulți ani de aici înainte în gospodăria omului, pe lângă casă. Numai că va trebui insistat pe aplicarea mai consecventă a celor trei „D". Igiena și curățenia în gospodăriile în care se cresc animale este necesară atât pentru sănătatea proprietarilor cât și a vecinilor obligați adesea să suporte mirosuri pestilențiale, ori să se războiască cu roiuri de muște, țânțari, invazii de șobolani, șoareci etc.

– Ce rol vedeți pentru autoritățile administrative în impunerea și respectarea legilor la care ne-am referit mai sus, cele privitoare la asigurarea în fiecare gospodărie - rurală ori suburbană, fiindcă în centrul orașelor sau municipiilor este interzisă creșterea animalelor domestice - a curățeniei și igienei?

– Un rol legislativ și altul coercitiv prin sancționarea abaterilor de la lege. De regulă, primăriile, deși dispun de suficient personal tehnic, înțeleg să paseze această îndatorire spre alte foruri, instituții etc, aplicând un fel de politică a struțului.

– La Primăria Arad funcționează, sau ar trebui să funcționeze, aproape 400 de salariați: directori, consilieri, inspectori, șefi servicii, șefi birouri, funcționare, secretare, tehnicieni ș.a.m.d. Ar fi de unde selecta personal de o poteră însărcinată cu păstrarea igienei și a curățeniei în gospodăriile populației.

– Din câte cunosc, Primăria intenționează să încadreze și un medic veterinar, urmărind, desigur, și aceste probleme legate de „DDD".

ȘTEFAN TABUIA

Prețuri de referință la produsele agricole și la animale (24-29 septembrie)

Piața din Gurahonț (luni)

Cereale
* **porumb** - 300.000 lei șinicul
* **grâu nou** - 220.000 lei/șinic
* **ovăz** - 280.000 lei/șinic
* **orz** - 230.000 lei/șinic
* **porumb știuleți** - 180 - 200.000 lei/100 kg

Animale
* vaci adulte - 8-19 milioane lei
* porci grași - 40.000 lei/kg
* cai - 14-25 milioane lei
* viței (100 kg) - 38.000 lei/kg
* purcei - 2-2,3 milioane lei/pereche

Piața din Chișineu Criș (marți)

Cereale
* **porumb** - 350.000 lei/100 kg
* **orz nou** 250.000 lei/100 kg
* **grâu nou** - 250.000 lei/100 kg

Animale
* purcei - 1.900.000 - 2.200.00 lei (perechea)
* porci (40-60 kg) - 1.900.000-2.400.000 lei
* viței (4 - 6 săptămâni) - 1.800.000-2.500.000 lei

Piața din Beliu (miercuri)

Cereale
* **porumb** - 350.000 lei/100 kg
* **grâu** - 240.000 lei/100 kg
* **orz** - 250.000 lei/100 kg.
* **ovăz** - 280.000 lei/100 kg
* **porumb știuleți** - 200.000 lei/100 kg

Animale
* vaci adulte - 7-22 milioane lei
* viței (4-7 luni) - 3,3-6 milioane lei
* purcei (7-8 săptămâni) - 2.000.000 -2.200.000 lei/pereche
* porci grași - 40.000 lei/kg

Piața din Sebiș (joi)

Cereale
* **porumb:** 350.000 lei/100 kg
* **orz** - 230.000 lei/șinic
* **grâu** - 220.000 lei/șinic
* **ovăz** - 250.000 lei/șinic

Animale
* purcei (8 săptămâni) - 2 - 2.200.000 lei/pereche
* porci - 40.000 lei/kg

Piața din Șeitin (sâmbătă)

* **grâu nou** - 250.000 lei/100 kg
* **porumb** - 320.000 lei/100 kg
* **orz nou** - 250.000 lei/100 kg
* **ovăz** - 280.000 lei/100 kg
* **cartofi** - 3.000 lei/kg

Animale
* purcei 6-8 săptămâni - 2.000.000 lei/perechea
* porci grași - 40.000 lei/kg

Piața din Pâncota (sâmbătă)

Cereale
* **porumb** - 320.000 lei/șinic
* **grâu** - 220.000 lei/șinic
* **orz** - 230.000 lei/șinic
* **tărâțe** - 2.300 lei/kg
* **ovăz** - 260.000 lei/șinic
* **porumb știuleți** - 180 - 200.000 lei/100 kg

Animale
* vaci adulte - 8-22 milioane lei
* viței (4-8 luni) - 3.500.000-6.000.000 lei
* porci grași - 40.000 lei/kg
* purcei 6-8 săptămâni - 2-2.200.000 lei/pereche
* cai - 17-30 milioane lei

Piața din Lipova (sâmbătă)

Cereale
* **porumb** - 350.000 lei/100 kg;
* **grâu** - 250.000 lei/100 kg;
* **orz** - 250.000 lei/100 kg.
* **ovăz** - 280.000 lei/100 kg

Animale
* vaci adulte - 7-22 milioane lei
* porci - 40.000 lei/kg
* purcei (6-8 săptămâni) - 1,9-2,2 milioane lei

Șinicul este o unitate (neomologată) de volum egală cu aproximativ 80 kg cereale.

AN BUN PENTRU PORUMB

Peste 7000 kg boabe la hectar

Foto: AL. MARIANUȚ

În ultima teleconferință, premierul A. Năstase spunea că la nivel de țară arăturile de toamnă s-au realizat în proporție de 60%. Ing. Gheorghe Rus, de la Direcția Agricolă Arad menționa că în județul Arad, arăturile de toamnă au fost întârziate de ploile abundente căzute în ultima perioadă. Astfel, dintr-un total de 80.000 hectare au fost arate doar 34.160.

În ultimele zile, timpul a permis să se recolteze și porumbul. Dintr-un total de 147.000 hectare a fost recoltat porumb de pe 18.880 hectare, cu producții deosebit de bune, de peste 7000 kg boabe la hectar.

La celelalte culturi, situația se prezintă astfel: floarea-soarelui s-a recoltat de pe 6150 ha dintr-un total de 12.000; cartofii de toamnă - 380 ha din 4030; tutun - 296 ha din 310 ha.

La cultura de soia recoltatul nu a început deocamdată. Ing. Rus a precizat și cauza: ploile au prelungit vegetația culturii și au încetinit procesul plantei de a ajunge la maturitate.

T. M.

La ora actuală

ZOOTEHNIA - O AFACERE PROFITABILĂ

După evenimentele din 1989, George Mitrici, din Felnac, a hotărât să-și câștige existența din agricultură. Împreună cu membrii familiei lucrează 66 de hectare de pământ. Cultivă în special cereale, dar și lubeniță, o cultură tradițională în zonă.

An de an s-a confruntat cu desfacerea produselor. O perioadă, colacul salvator venea din partea vâlcenilor, care achiziționau porumb pentru aprovizionarea micilor fabrici de alcool. Acum majoritatea respectivelor fabrici și-au închis porțile și, asemeni tuturor producătorilor, și pentru Mitrici desfacerea cerealelor a devenit o problemă.

Pentru a ieși din acest cerc vicios, George Mitrici s-a gândit să crească animale. Zis și făcut. Anul trecut, a achiziționat 30 de porci pe care i-a hrănit cu cereale din producție proprie și când au ajuns la 100-120 de kilograme i-a valorificat. Semn că afacerea a fost rentabilă o dovedește investiția recentă pe care Mitrici a făcut-o. A cumpărat 110 porci între 18 și 40 kg, rasă mixtă, pe care îi furajează după o rețetă proprie. El speră ca în lunile decembrie-ianuarie animalele să ajungă la peste 100 de kilograme și să le valorifice. „Acum porcii au căutare. Îi vând doar cu banii jos, nicidecum pe așeptare."

Foto: ȘT. MATYAȘ

De ce s-a orientat spre creșterea porcilor și nu a optat pentru alte animale? Iată răspunsul. „Cu porcii e mai simplu. Timpii de creștere nu sunt mari, iar investiția se recuperează mult mai ușor."

George Mitrici e conștient că zootehnia, în speță creșterea porcilor, cunoaște perioade când mai bune, când mai rele. Intenția fermierului este ca în timp să-și mărească efectivul, iar în perspectivă din câștigul obținut să ridice un abator. Problema spațiului nu intră în discuție, fiindcă în urmă cu patru ani, cu banii câștigați din agricultură a achiziționat fosta SMA din localitate.

Întrebat dacă ar renunța la activitatea actuală pentru un loc de muncă bine plătit la oraș, George Mitrici spune cât se poate de tranșant: „Nici prin gând nu mi-ar trece să las afacerea pe care o am. Prefer să lucrez mai mult, dar am și satisfacții. Știu cu exactitate cauza pentru care pierd sau câștig un ban."

TEODORA MATICA

S-a deschis, la dispoziția copiilor superdotați,

CENTRUL REGIONAL PENTRU TINERII CAPABILI DE PERFORMANȚE

- dialog cu prof. dr. CONSTANTIN MIHART, directorul Centrului regional Timișoara -

Prin ordinul nr. 3771 din 8 mai a.c., Ministerul Educației și Cercetării înființează Centrul De Excelență pentru Tinerii Capabili de Performanțe (C.E.T.C.P.) cu sediul în București.

Conform ordinului de mai sus în subordinea unității centrale (CETCP), subordonată direct Ministerului Educației și Cercetării, au fost înființate 9 Centre Regionale pentru Tinerii Capabili de Performanțe (CRTCP). Unul din cele 9 centre regionale are reședința la Timișoara, iar județele arondate sunt: Arad, Caraș-Severin, Hunedoara și Timiș. Directorul CRTCP - Timișoara este profesor doctor CONSTANTIN MIHART, inspector școlar de chimie în cadrul I.S.J. Timiș, iar ca reprezentant al centrului regional în județul Arad a fost nominalizat domnul inspector școlar Crișan Corneliu.

– Care sunt principalele obiective ale Centrului?

– Centrul regional pentru TCP; * Identifică tinerii CP utilizând criterii științifice și psihoatitudinale; * Aplică programele de pregătire elaborate de GETCP și le adoptă potrivit resurselor umane și materiale de care dispun; * Asigură derularea programelor de pregătire ale TCP în centrele regionale sau în unitățile de învățământ din care provin elevii; * Asigură circulația informației dintre unitatea centrală (CETCP) și unitățile de învățământ în care sunt școlarizați TCP; * Propun promovarea unor elevi sau a unor cadre didactice în sistemul de pregătire al TCP; * Propun acordarea de recompense pe baza criteriilor elaborate de unitatea centrală în vederea stimulării activității elevilor și personalului didactic din sistemul propriu; * Organizează concursurile și competițiile din calendarul MEC; * Inițiază, cu acordul MEC, concursuri și competiții proprii, prin antrenarea TCP.

CETCP va decerna **Diplome de Excelență** absolvenților care obțin performanțe înalte în activitățile organizate de CETCP.

Pentru primul an de activitate, corelate și cu organigrama CETCP, elevii vor participa la acțiunile organizate de CRTCP - Timișoara în condițiile în care procesul de învățământ din unitățile școlare din care ei provin nu este perturbat.

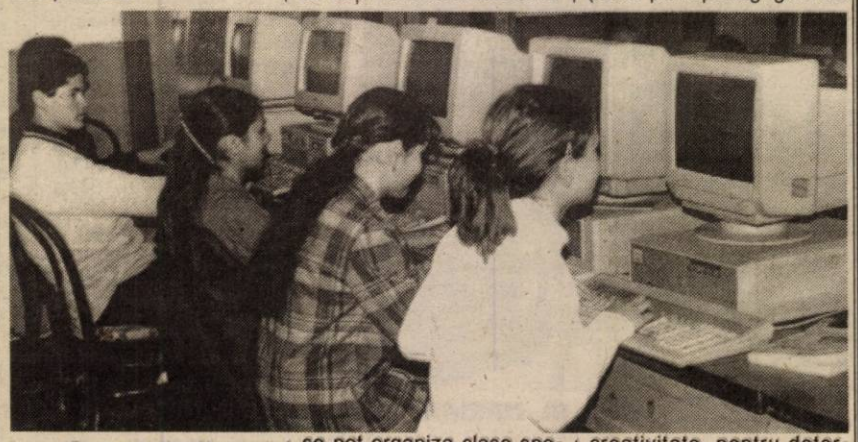

– Cum se desfășoară activitățile pentru învățământul de performanță?

– Activitățile de învățământ de performanță se desfășoară, de regulă la sfârșit de săptămână (sâmbătă), în săptămâna dinaintea vacanțelor școlare, precum și în vacanța de vară prin organizarea de tabere de studii și odihnă, dar și participarea la simpozioane și conferințe în țară și în străinătate.

În anul școlar 2001-2002 la nivelul CRTCP - Timișoara se organizează activități specifice cu TCP pentru disciplinele: * Matematică: clasele V-XII; * Informatică: clasele V-XII; * Fizică: clasele VI-XII; * Chimie: clasele VIII-XII; * Biologie: clasele V-XII; * Geografie: clasele V-XII; * Limba Engleză: clasele IX-XII; * Limba Latină: clasele IX-XII.

Într-o primă etapă am avut în vedere disciplinele pentru care se organizează olimpiade internaționale. În viitor vom lărgi aria de discipline în care își vor desfășura activitatea TCP.

Învățământul de performanță constituie o componentă firească a activității din orice unitate școlară. Pentru sprijinirea învățământului de performanță, în școlile în care se obțin rezultate deosebite se pot organiza clase speciale aprobate de CETCP la propunerea inspectoratelor școlare județene, clase care vor fi incluse în planul de școlarizare.

– Cum se fac înscrierile și selectarea elevilor?

– Înscrierea elevilor în CRTCP - Timișoara în toate județele arondate se face la nivelul unităților școlare, pe baza unei fișe de înscriere, până în 5 octombrie a.c. Fișa de înscriere conține următoarele elemente: * Disciplina la care elevul dorește să participe la activitate de performanță; * Date personale; * Două recomandări ale unor persoane competente, din care una să fie profesorul care predă disciplina solicitată la clasă; * Scurt curriculum cu privire la rezultatele notabile obținute în domeniul solicitat; * Motivația pentru care dorește să se înscrie în CRTCP - Timișoara.

Întreaga acțiune de înscriere este condusă de directorul școlii sau o persoană delegată de acesta.

Centralizarea fișelor de înscriere se face la nivelul fiecărui județ arondat, la inspectorul școlar, prof. Crișan Corneliu și se predau la CRTCP - Timișoara. Selectarea elevilor cu aptitudini înalte se va realiza prin strategii și tehnici specifice (teste psihopedagogice de creativitate, pentru determinarea I.Q., cunoștințe în domeniu, etc.) pe baza unor criterii științifice și psihoatitudinale. Acțiunea de selectare se va desfășura în perioada 15-20 octombrie 2001 în cooperare cu Centrul Județean de Asistență Psihopedagogică de pe lângă Casa Corpului Didactic.

La începutul lunii noiembrie, după o atentă și riguroasă evaluare, se vor constitui grupe de lucru și va începe derularea activităților de performanță în cadrul CRTCP - Timișoara.

Relații suplimentare se obțin de la directorul CRTCP - Timișoara la telefon: 056/190429, 092877781 sau de la prof. Crișan Corneliu, inspector școlar din județul Arad care răspunde de activitatea desfășurată de TCP.

A consemnat
V. FILIP

Bacalaureat și capacitate - 2002

Ministrul Educației și Cercetării Ecaterina Andronescu a aprobat calendarul și metodologia de organizare și desfășurare a examenelor de bacalaureat și capacitate pentru anul școlar 2001-2002.

Astfel, potrivit graficului, calendarul examenului de bacalaureat 2002 - sesiunea iunie-iulie este următorul: 15-31 mai 2002 - înscrierea candidaților; 14 iunie - încheierea cursurilor pentru clasa a XII-a; 24-25 iunie - limba și literatura română - proba orală; 26-27 iunie - limba modernă - probă orală; 28-29 iunie - limba și literatura maternă - probă orală; 1 iulie - limba și literatura română - probă scrisă; 2 iulie - limba și literatura maternă - probă scrisă; 3 iulie - proba obligatorie a profilului - probă scrisă; 4 iulie - o probă la alegere din aria curriculară corespunzătoare specializării - probă scrisă sau practică; 5 iulie - o probă la alegere dintre disciplinele din celelalte arii curriculare - probă scrisă; 7 iulie - afișarea rezultatelor; 8 iulie - depunerea contestațiilor; 9-10 iulie - rezolvarea contestațiilor; 11 iulie - afișarea rezultatelor finale.

A doua sesisune de bacalaureat august 2002 se va desfășura astfel: 7-9 august - înscrierea candidaților; 12-13 august - limba și literatura română - probă orală; 14-15 august - limba modernă - probă orală; 15-16 august - limba și literatura maternă - probă orală; 19 august - limba și literatura română - probă scrisă; 20 august - limba și literatura maternă - probă scrisă; 21 august - proba obligatorie a profilului - probă scrisă; 22 august - o probă la alegere din aria curriculară corespunzătoare specializării - probă scrisă sau practică; 23 august - o probă la alegere dintre disciplinele din celelalte arii curriculare - probă scrisă; 25 august - afișarea rezultatelor; 26 august - depunerea contestațiilor; 27-28 august - rezolvarea contestațiilor; 29 august - afișarea rezultatelor finale. Conform Legii Învățământului, republicată, examenul național de bacalaureat constă în susținerea a două, respectiv, trei probe comune și a trei probe diferențiate, în funcție de filieră și profil.

Probele comune sînt: limba și literatura română, scris și oral; una din limbile moderne de circulație internațională studiate în liceu-oral; limba maternă scris și oral, pentru elevii care au urmat studiile liceale într-o limbă a minorităților naționale.

Probele de examen, diferențiate în funcție de filieră, profil, specializare și de opțiunea elevului sînt: pentru profilul umanist -istorie sau geografie-probă scrisă; o probă la alegere dintre disciplinele din celelalte arii curriculare, alta decît cele susținute anterior-probă scrisă sau educație fizică-probă practică. Pentru real: matamatică-probă scrisă; o probă la alegere din aria curriculară, corespunzător specializării-probă scrisă; o probă la alegere dintre disciplinele din celelalte arii curriculare, alta decît cele susținute anterior-probă scrisă sau educație fizică-probă practică.

Calendarul examenului de capacitate în sesiunea iunie 2002: 7 iunie - terminarea cursurilor pentru clasa a VIII-a; 10-13 iunie - înscrierea candidaților; 17 iunie - limba și literatura română - probă scrisă; 18 iunie - matematica - probă scrisă; 19 iunie - istoria românilor sau geografia României - probă scrisă; 20 iunie - limba și literatura maternă - probă scrisă; 21 iunie - afișarea rezultatelor (până la ora 12) și depunerea contestațiilor (până la ora 18); 22-23 iunie - rezolvarea contestațiilor; 24 iunie - afișarea rezultatelor finale.

Calendarul examenului de capacitate sesiunea august 2002; 4-16 august - înscrierea candidaților; 19 august - limba și literatura română - probă scrisă; 20 august - matematica - probă scrisă; 21 august - istoria românilor sau geografia României - probă scrisă; 22 august - limba și literatura maternă - probă scrisă; 23 august - afișarea rezultatelor (până la ora 12) și depunerea contestațiilor (până la ora 18); 24-25 august - rezolvarea contestațiilor; 26 august - afișarea rezultatelor finale.

Examenul de capacitate se susține la următoarele probe: limba și literatura română-probă scrisă; limba și literatura maternă-scris; matematică-scris; (candidații aparținînd minorităților naționale, care au au studiat matematica în limba maternă, primesc subiectele traduse în limba respectivă); istoria românilor sau geografia României-probă scrisă.

SINDICATELE DIN ÎNVĂȚĂMÂNTUL SUPERIOR - LA UN PAS DE GREVĂ

● dialog cu lector dr. Radu Redac, liderul sindicatului „Sigma"

– În calitatea dvs. de reprezentant al Sindicatului din Universitatea „Aurel Vlaicu", din Arad, ce puteți să ne spuneți, la începerea noului an universitar, despre acțiunile preconizate de sindicat?

– Ar fi multe de spus, dar cred că spațiul pe care dvs. îl aveți la dispoziție nu poate cuprinde totul, așa că mă voi rezuma la ce cred că-i mai important.

Începem cu o grevă japoneză pe durata a cinci zile, iar pe 22 octombrie vom avea o grevă de avertisment de două ore. Am fixat-o pe 22 pentru că atunci începe, la București, conferința Organizației Mondiale a Muncii. Aceste lucruri au fost stabilite la recenta conferință a Almei Mater, de la Tg.-Jiu. Ele s-au votat în unanimitate, urmând ca (cel târziu) la începutul lunii ianuarie 2002, în învățământul superior să înceapă o grevă generală pe timp nelimitat, dacă nici actualii guvernanți nu-și vor ține promisiunile.

– Care sunt motivele acestor acțiuni?

– Cele mai acute sunt cuprinse în rezoluția dată la Tg.-Jiu.

Am fost și suntem ultima categorie profesională bugetară pe care o iau în considerare guvernanții și cei vechi, și cei noi. Nouă ni se pun condiții atunci când trebuie să ni se acorde măriri de salariu, tichete de masă sau alte drepturi, în timp ce altor categorii, sau chiar lor, nu!

Un alt motiv este legea bugetarilor care prevede o creștere salarială medie de 6 la sută pe întregul an 2002, la categoriile bugetare. Aceasta, practic, ne lasă de unde ne-a găsit, dacă luăm în considerare creșterile prețurilor. Desigur, numai pe noi, universitarii, fiindcă 6 la sută din nimic e nimic, pe când 6 la sută din ceva este totuși mai mult.

– Se intenționează și alte acțiuni?

– Da! Colegii de la Politehnica din București amenințau că ei pot să intre în grevă generală și fără noi, ceilalți, din Alma Mater, fiind cel mai puternic sindicat din federație. Ceilalți au fost de acord cu intrarea în grevă generală după epuizarea acestor forme, moment ce coincide cu două evenimente, finalizarea negocierilor dintre MEC și sindicate pe marginea modificărilor contractului colectiv de muncă și începerea, la București, a Congresului Organizației Mondiale a Muncii.

Până acum s-a zis că profesorii universitari sunt numai cu vorba, n-au curajul să înceapă o grevă generală. După cum am văzut eu spiritele la Tg. Jiu, sunt convins că dacă nu se va face nimic din partea MEC, după Anul Nou universitățile vor intra în grevă generală. Cerem scuze studenților care vor avea de suferit, dar nu mai putem îndura mizeria în care ne scăldăm.

– Pe plan local?

– Pe plan local... sunt dezamăgit, după ce în ultimele săptămâni am văzut două universități de o vârstă cu a noastră, la Tg.-Jiu și Constanța. Așa ceva la Arad NU SE POATE FACE. Au clădiri noi, au cămine noi, tip hotel, au primit din spațiile fostului PCR, vă spun, altă lume. La noi se crede că învățământul universitar este o afacere din care se poate scoate profit. Cum saltă unul puțin, cum vrea să fie profesor universitar. Să știți că în Legea învățământului scrie clar că fără seminar pedagogic nu poți să fii profesor, iar acest seminar nu-l faci după ce ești deja la catedră, ci atunci când te angajezi trebuie să-l ai.

Mulți dintre cei ce s-au perindat prin posturile locale mari au fost și cadre didactice și la „Vlaicu", dar universitartea a rămas la nivelul din 90, cu foarte mici diferențe care, vă asigur, nu li se datorează lor. Și dacă li s-ar datora, fiind salariați ai statului, nu și-au făcut decât datoria. E drept că nici domniile lor nu au rămas și nici n-au avansat, dar asta nu ne încălzește pe noi. Mai mult, unii ne pun și bețe în roate și tare s-ar bucura dacă ne-am desființa. Dar se pare că nu mor caii după cum vor câinii.

Avem un colectiv de cadre didactice destul de bun, mulți dintre noi fiind doctori în specialitate, iar o mare parte sunt spre finalizarea tezelor. Pot să vă spun că media de vârstă este mult sub cea menționată mai sus și sperăm că o vom menține, sau chiar să o îmbunătățim primind cadre tinere.

Dacă vom scăpa de procesele care se intenționează să ni se deschidă de unii aleși ai poporului (local!) s-ar putea să realizăm ceva mai mult, îmbogățind onorabil emblema orașului Arad. Dar până atunci mai avem de luptat, singuri, în acest hățiș al intereselor meschine. Sperăm că vom reuși.

Vedeți de ce eu mă simt dator să vă mulțumesc că ne luați în seamă!

V. FILIP

Stagiunea teatrală arădeană

CLASIC ȘI CONTEMPORAN

În repertoriul stagiunii 2001-2002, Teatrul de Stat Arad rămâne fidel intenției declarate de a monta piese din dramaturgia contemporană românească.

Primul pas a fost deja făcut - premiera absolută cu **„O zi din viața lui Nicolae Ceaușescu"**, de Th. Denis Dinulescu.

După Festivalul de Teatru Clasic, va urma o premieră tot clasică, **„Îmblânzirea scorpiei"** de W. Shakespeare, în regia lui Laurian Onig, cu Ovidiu Ghiniță și Liliana Balica în rolurile principale. Un mai vechi colaborator al TSA, regizorul Radu Dinulescu, va pune în scenă **„Castelul"**, o dramatizare după F. Kafka. A doua premieră absolută pe scena Teatrului de Stat o va constitui **„Nunta"**, de Ion Corlan, scriitor arădean, spectacol montat de regizorul Ion Ardeal-Ieremia. Ion Mircioagă își va reînnoda colaborarea cu instituția arădeană, cu un Caragiale, **„O noapte furtunoasă"**. Repertoriul va mai cuprinde și o comedie accesibilă, cu succes la public. Este vorba despre textul grecesc **„Jucătoarea de cărți"**. Și, spre finalul stagiunii, regizorul Ștefan Iordănescu și-a anunțat intenția de a mai lucra la Arad. Poate la proaspăt amenajata sală „Studio".

C. L.

Foto: **ȘT. MATYAȘ**

Cărți

DE LA LENINGRAD LA PROVIDENȚĂ

Vigurosul editor și scriitor arădean, domnul Sabin Bodea, director al Editurii „Viața arădeană", se află la a patra monografie. După ce a vorbit cu și a scris despre Irina Loghin, Vasile Iova, Aurel Ardelean și Florin Bănescu, dl. Sabin Bodea explorează domeniul artei plastice, al sculpturii, consacrând o carte, document și carte de vizită deopotrivă, sculptorului arădean **Ioan Tolan**.

În cele peste o sută cincizeci de pagini autorul urmărește **biografia artistului** așa cum reiese aceasta dintr-un dialog amplu, intitulat „Poezia formei", crâmpeie de poveste a vieții artistului, așa cum pot fi ele surprinse din câteva „mostre" de jurnal, dar și **opera** (în date cronologice, lista lucrărilor monumentale, a celor din muzee și colecții sau în rezumatul acestora și distincții); referințele bibliografice. De un real interes este „bogatul" capitol biografic, atât al sculptorului, cât și al operei, întemeiat pe fotografii - document.

Din dialogul desfășurat cursiv, fără accidente, se configurează viața sculptorului Ioan Tolan. Sculptorul s-a născut la Arad și se definește ca o „persoană introspectă" și contemplativă. Pasiunea modelajului se manifestă din copilărie. Perioada studiilor liceale (Liceul industrial „Aurel Vlaicu") demonstrează aptitudini excepționale pentru desen. Corigent la limbă germană, va fi pregătit pentru examen, pe timpul vacanței de vară, în casa unui unchi din Timișoara. În felul acesta, corigența se arată a fi o binecuvântare: adolescentul are fericita ocazie de a-l cunoaște pe marele sculptor român („un colos"), Romul Ladea.

Înainte de a urma studii superioare de artă, Ioan Tolan exercită diverse meserii și funcții: lăcătuș la Atelierele CFR Arad; maistru la catedra de lucru manual a Școlii primare nr. 16, din Grădiște; tâmplar modelor la Uzina de Vagoane „Astra" Arad. În această perioadă, viitorul sculptor se manifestă în ambianța artistică a Cercului de artă plastică al muncitorilor din uzină, cerc îndrumat de sculptorul Ștefan Soos. Ștefan Soos este cel care i-a acordat tânărului Ioan Tolan un certificat, la recomandarea Comitetului de fabrică și a Sindicatului, pentru a candida „direct" în anul al II-lea al Facultății de Arte „Nicolae Grigorescu" din București. La încheierea anului al II-lea de facultate (1949), viitorul sculptor este selecționat pentru perfecționare în învățământul superior artistic la Academia de Arte din Leningrad, institutul „Repin". O ascensiune rapidă.

Șase ani a studiat Ioan Tolan la Leningrad. O întreagă poveste „aventuroasă" pe care, încercând să-i intuim detaliile, deoarece până acum deținem elemente mai mult lirice și sumare, o considerăm specifică acelei epoci imediat postbelice, epocă de avânt. Ceea ce este însă demn de reținut este contextul nou, temeinic mai ales, de orientare clasică, al studiului artei plastice. Această minunată etapă sovietică, de pregătire asiduă a sculptorului de mai târziu, sugerează un roman în mai multe planuri.

Alt episod, episod care invită la reverie, de data aceasta din existența sculptorului deja afirmat, este acela al expoziției din Grecia. Sunt, desigur, și alte câteva, dar spațiul nu ne permite să insistăm.

Nu știm dacă minore sau majore, majore ar fi acelea legate de sănătate, dar, vede-se, trecute cu bine, accidentele din viața sculptorului septuagenar n-au reușit să îndepărteze mâna generoasă a Providenței de deasupra capului său.

Deși textul consacrat sculptorului Ioan Tolan și, poate în primul rând, omului și biografiei sale, este un text de viteză (contra cronometru), el este demn de interes pentru cititorul preocupat de subiect și obiect. Cititorul specializat poate face disocieri, nuanțări, sau poate opera intenționalități în sensul unor aprofundări și varii considerații, simțindu-se în pragul „documentului".

PETRU M. HAȘ

Incursiune în istorie și arte

SE REDESCHIDE MUZEUL DIN LIPOVA

De șapte ani, cea mai frumoasă clădire a Lipovei e închisă publicului. Restaurările au început chiar de mai înainte, prin 1991. Pe măsură ce s-au găsit bani lucrările au înaintat iar în curând Muzeul urmează a reintra în circuitul cultural.

OAMENI SUB VREMURI

Pe zidul clădirii, două plăci din marmură: **„Muzeul orașului Lipova. Colecția de artă Eleonora Costescu-Vasile Varga"**. **„Aici a trăit Sever Bocu (1874-1951), luptător pentru unitatea românilor"**. Inscripția spune prea puțin despre destinul militantului pentru România Mare, fostul ministru responsabil de problemele Banatului, trimis, mai apoi, de comuniști să moară în închisoare. Când și-a construit casa, Sever Bocu a așezat în locul penaților un basorelief, copie de pe Columna Traiană. Pentru cine stă să observe detaliile sunt grăitoare (foto 1).

Dincolo de poartă afli o altă lume. A lucrurilor așezate, gândite temeinic, rânduite cu gust, împlinite cu artă. În stânga dai de holul de primire, urmează biblioteca, salonul oglinzilor, o replică (în reducție) a celui de la Versailles, realizat după gustul doamnei Marilena Bocu, aflată în anturajul Reginei Maria (foto 2). Urmează sala de muzică, sufrageria etc.

CU PRICEPERE, CU ATENȚIE PENTRU ORICE DETALIU

Din 1992 s-au înlocuit planșeele cu plăci de beton, s-a refăcut acoperișul. S-a instalat o centrală termică proprie. S-au ras pereții, plafoanele sunt noi, au fost înlocuite și consolidate ziduri, stâlpi. Stucaturile pereților și ale tavanelor s-au refăcut. Porțiunile deteriorate din parchetul lucrat în intarsie din diferite esențe de lemn de preț s-au reparat sau înlocuit după caz.

Aici i-am întâlnit pe domnii **Gheorghe Petrișor**, conservator general, șeful echipei și **Radu Tunaru**, restaurator lemn (foto 3). De obiectele din ceramică și metal se ocupă dl. **Mihai Martin** (foto 4). Fiecare obiect are o istorie proprie, care se dezvăluie numai cunoscătorilor.

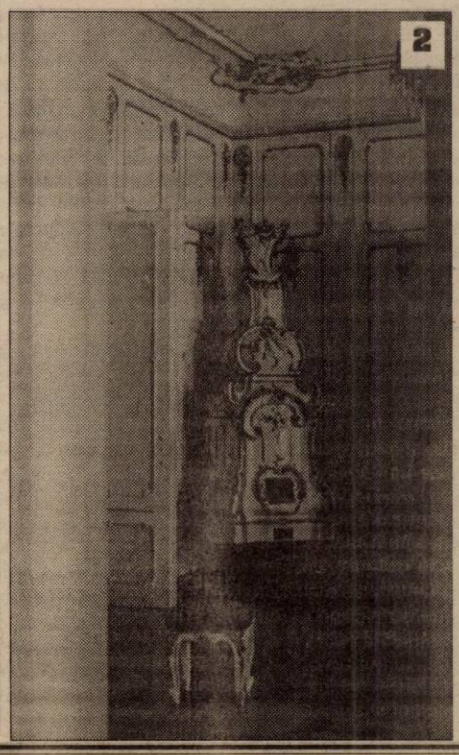

Dacă în primăvară aici domneau încă schele, acum totul strălucește de curățenie iar 80 la sută dintre piese sunt pregătite să-și reia locul.

Fosta sufragerie, devenită pentru o vreme sală de muzică - aici se organizau veritabile microstagiuni camerale - va găzdui de acum înainte, o expoziție de documente și obiecte ce vor ilustra activitatea lui Sever Bocu. Iată că a venit, în sfârșit, vremea ca lui Domn' Ministru să i se facă loc în casa lui.

Cu grijă pentru fiecare detaliu spațiul va fi animat de tablouri, obiecte de artă, argintărie, mobile de mare valoare.

CĂRȚILE ȘI PĂPUȘILE - EXECUTATE FĂRĂ MILĂ

Trepte de piatră (cele originale) urcă, în dreapta, spre apartamentul fiicei, căreia doamna Marilena Bocu îi amenajase o cameră a păpușilor. După 1949 aici era găzduit secretarul organizației raionale de partid. Or fi fost, poate, și marionete...

Tot pe atunci, aici au fost arse (oare, pentru ce vină?) timp de trei zile la rând, toate cărțile aflate în biblioteca lui Sever Bocu. Pentru economie de timp, din când în când, se punea petrol ca să ardă mai bine legăturile grele, aurite, din piele.

Privirea trece prin curtea purtând culori autumnale către cel de al treilea corp de clădire, acela care adăpostea atelierele de țesut și de cusut. Din 1987 edificiul e proprietatea Primăriei Lipova. N-ar fi rău ca el să aparțină din nou Muzeului, pentru a redeveni un tot, cum era ab initio.

*

În Casa Sever Bocu, corespondențele trecut-prezent sunt de găsit la tot pasul. Întâlnirea cu lucrări de artă de mare valoare înnobilează, spiritualizează. Mai e puțin și – după cum ne spunea dl. **Pascu Hurezan**, directorul Complexului Muzeal Arad, prin a cărui amabilitate ni s-a permis accesul aici – Casa Bocu își va redeschide, în această lună, porțile tuturor iubitorilor de frumos.

DANA TODOR

Foto: **ONORIU FELEA**

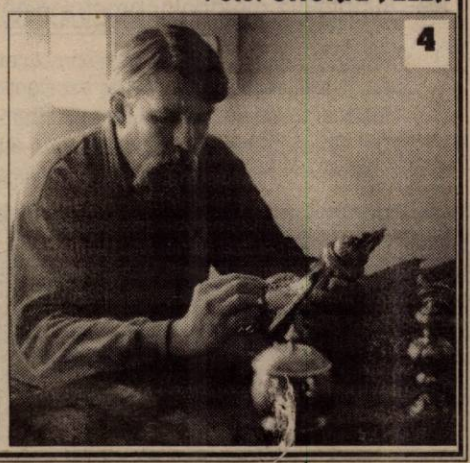

"Programul de prevenire și combatere a cancerului de sân"

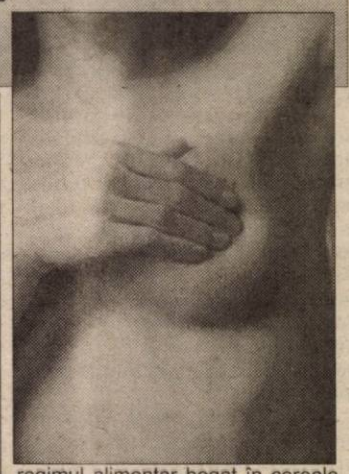

România participă, începînd cu 2001, la "Programul de prevenire și combatere a cancerului de sîn", inițiat în urmă cu șapte ani, în Statele Unite ale Americii, de Evelyn H. Lauder. Daniela Năstase, soția primului ministru al României, va lansa oficial programul în țara noastră.

"Octombrie este luna luptei împotriva cancerului de sîn. Sunt onorată că efortului nostru de conștientizare a importanței diagnosticării precoce a cancerului mamar i s-a alăturat acum și România. Împreună vrem să încurajăm oamenii din întreaga lume să lupte împotriva maladiei, să gîndească în spiritul simbolului roz al speranței că boala trebuie și poate să fie, pentru totdeauna, învinsă" - a afirmat Evelyn H. Lauder, președinta "Fundației pentru cercetarea cancerului de sîn" din SUA.

Programul are ca principal obiectiv conștientizarea importanței depistării precoce a maladiei, prin autoexaminare și control medical periodic. Programul se va desfășura cu ajutorul donațiilor și va urmări înființarea, în București și în țară, a unor centre accesibile și moderne de mamografie, lansarea unor campanii de informare și educare a femeilor despre cancerul de sîn și formarea unor grupuri de voluntari, pregătite să ofere sprijin femeilor care sunt diagnosticate cu cancer de sîn.

Frecvența fără precedent a cazurilor de cancer la sîn i-a determinat pe specialiștii oncologi să compare dimensiunea bolii cu cea a unei epidemii. De peste șapte ani, personalitățile lumii medicale oncologice din întreaga lume se reunesc în diverse colțuri ale planetei, în încercarea de a găsi cele mai eficiente tratamente, de a reduce aria și numărul îmbolnăvirilor și, nu în ultimul rînd, pentru încurajarea femeilor suferinde în lupta împotriva acestei maladii.

Cancerul la sîn, cea mai comună afecțiune oncologică în rîndul femeilor europene, a ajuns să facă un număr record de victime, în fiecare an înregistrîndu-se 250.000 de cazuri noi, ceea ce reprezintă aproape 24 la sută din totalul cazurilor de cancer și 18 la sută din totalul deceselor provocate de această afecțiune. Altfel spus, o femeie europeană din zece s-ar putea îmbolnăvi de cancer, într-un anumit moment din viață.

Analizînd evoluția cazurilor de cancer la sîn în mai multe țări europene, statisticile rămîn sumbre. În România, peste 6.000 de femei sînt diagnsoticate anual cu cancer la sîn, majoritatea în faza avansată a bolii.

Numărul îmbolnăvirilor este mai mare la femeile de peste 30 de ani, înregistînd o creștere rapidă odată cu instalarea menopauzei. În lumea occidentală, incidența acestei maladii crește după 40 de ani. În acest context, depistarea precoce a bolii rămîne o problemă preponderent de educație.

Dr.David Khayat, profesor la Universitatea "Pierre și Marie Curie" și șef al secției de oncologie a Spitalului Salpetriere din Paris, apreciază că primordială rămîne depistarea factorilor care determină apariția bolii.

Unele cercetări incrimineză regimul alimentar neadecvat ca posibilă cauză a apariției și dezvoltării cancerului la sîn. Cercetătorii cred că majoritatea femeilor ignoră regimul alimentar bogat în cereale, preferînd dieta bogată în carne și în grăsimi. Un alt factor de risc ar fi utilizarea hormonilor în tratamentele contraceptive îndelungate cît și în tulburările provocate de menopauză.

Profesorul Khayat spunea că, în anii '30-'40, nu existau femei bolnave de cancer la sîn, iar aceasta deoarece ele năsteau mulți copii. Astfel s-ar putea explica îmbolnăvirea frecventă a femeilor care folosesc continuu contraceptive.

Oncologii europeni sînt îngrijorați de evoluția fără precedent a numărului de îmbolnăviri, gîndindu-se că, în cel mult zece ani, populația feminină a continentului va fi îmbătrînită, o femeie din zece va avea 60 de ani, iar frecvența cancerului la sîn va crește proporțional cu vîrsta.

Dacă în ultimul an se înregistrează o ușoară scădere a mortalității, morbiditatea este încă destul de ridicată. De aceea politica internațională în domeniu trebuie să se axeze în principal pe depistarea precoce a acestei maladii mutilante, susțin specialiștii.

Farmacia verde

Urzica moartă albă se recomandă în tulburări gastro-intestinale, leucoree, metroragii, prostatită, hipertrofia prostatei, bronșite, diaree, insomnie, hemoragii. În uz extern se utilizează în tratamentul vaginitelor, ulcerațiilor tegumentare, abceselor, prostatitelor, ulcerelor varicoase, furunculozei, rănilor purulente.

Tintaura conține eritaurină (principiu amar), glicozide, alcaloizi, substanțe minerale etc. Se recomandă în anorexie, dischinezie biliară, boli hepatice, are efect sudorific, fiind recomandată în guturai. În uz extern se recomandă în eczeme, răni.

Sulfina conține ulei volatil, cumarină, glucoză, tanin, substanțe amare, derivați flavonici. Se recomandă în arterită, colică abdominală, hepatită cronică, afecțiuni renale, bronșite, glosită, hipertensiune arterială, insomnii. În uz extern, se recomandă în reumatism, abcese, gingivite, ulcere, afte, laringo-traheite, ulcerații, răni, boli de piele, furunculoză.

Scaiul-vânăt conține saponozide, zaharoză, săruri minerale etc. Se recomandă în bronșită, tuse convulsivă, traheobronșită acută.

Pinul conține ulei volatil, aldehide, cetone, alcooli, terpene terțiare etc. Se recomandă în bronșite cronice, tuse, cistite, pielite, litiază urinară, periartrită scapulo-humerală.

Ghimpele se recomandă în hipertiroidism, adenom de prostată, prostatită, cistopielită, litiază renală.

Ghințura galbenă conține heterozide amare, alcaloidul gențiană, substanțe glucidice, tanoizi, lipide, săruri minerale, steroli. Se utilizează în gripă, ascaridioză, stimularea funcției ficatului, stimularea sistemului nervos, excitarea sucului gastrointestinal.

Frăsinul conține manitol, inozitol, acid malic, tanin, săruri minerale. Se recomandă în constipație, gută, gripă, guturai, colecistite, angiocolite, ulcer gastric, ulcer duodenal, dismenoree, metroragii, enterocolită, acnee, reumatism, poliartrită, stimularea circulației sângelui. În uz extern, se recomandă în leucoree, hemoroizi, eczeme, acnee, plăgi.

CEAIUL POATE PREVENI APARIȚIA CATARACTEI

Ceaiul poate preveni apariția cataractei, se arată într-un studiu realizat de cercetătorii indieni, apărut în Journal of Experimental Eye Research. O echipă de șase savanți indieni a descoperit recent că extractul de ceai are ca efect încetinirea evoluției cataractei. Deocamdată, experimentele au avut loc numai pe cobai. Potrivit cercetătorilor, atît ceaiul verde, cît și cel negru au acest potențial - de a încetini evoluția bolii sau de a împiedica apariția ei - dar ceaiul negru este mai eficient. Se pare că rolul principal în ceea ce privește această calitate a ceaiului îl joacă substanțele antioxidante pe care le conține.

PROCTOLINE
CENTRUL MEDICAL PROCTOLOGIC

Hemoroizi si fisuri anale
fără operații
prin PROCTOLINE - TIMISOARA

" PROCTOLINE" reprezinta o retea internationala de clinici profilate pe diagnosticul si tratamentul afectiunilor canalului anorectal.
Nascute din incercarea de a depasi multiplele imperfectiuni ale interventiilor chirurgicale clasice metodele terapeutice folosite in Clinicile Proctoline s-au dezvoltat ca o alternativa viabila la metodele operatorii.

Avantajele metodelor proctologice moderne

Metodele proctologice moderne practicate in Clinicile PROCTOLINE permit obtinerea unor rezultate excelente si de durata.
Tratamentul se desfasoara fara internarea pacientului care nu este scos din sfera preocuparilor sale, fara anestezie, eliminandu-se o serie de complicatii anestezico-chirurgicale posibile.

(1515527)

Timisoara : 056 - 221.219
Bucuresti : 01-311.19.69
Iasi : 032 - 145.633
Baia Mare : 062-220.103
Brașov: 068-333985

Medicul vă răspunde!

▼ **A. T., 46 ani, Arad.** Microorganismele care pot produce pneumonia sunt frecvent prezente în tractul respirator normal; scăderea rezistenței le permite să se înmulțească și să devină virulente. Scăderea rezistenței se poate produce prin răceli repetate, diabet, bronșită cronică, emfizem, expunere cronică la praf și fum, la fumul de țigară, prin alimentație dezechilibrată (care nu conține toate principiile alimentare). Cei mai vulnerabili sunt copiii și persoanele trecute de 50 de ani. Atunci când plămânii sunt inflamați, respirația devine dificilă, fiind prezente tusea, febra, durerile toracice, slăbiciunea generală. Este bine de știut că orice răceală care nu dă semne de ameliorare, după câteva zile, impune prezentarea la medic.

▼ **R. L., 46 ani, Arad.** Vaccinul antihepatită B poate preveni nu numai boala în sine, dar și cancerul de ficat pe care virusul poate să-l producă, ani mai târziu. Problema principală cu vaccinul este prețul ridicat. Se încearcă tehnicile de recombinare a ADN-ului, care ar putea scădea prețul. Există chiar speranțe pentru eradicarea virusului...

Această boală se poate preveni prin măsuri simple: să nu se folosească în comun aparate de ras, periuțe de dinți, prosoape și alte lucruri de uz personal, mai ales când e vorba de persoane infectate sau purtătoare de virus hepatitic B, să se evite intimitatea sexuală cu persoane necunoscute, cu cele care își injectează droguri sau care își schimbă des partenerii sexuali, să fiți atenți în ce restaurant mâncați, la ce stomatolog mergeți și ce seringi și ace folosiți pentru tratamente injectabile.

▼ **A. N., 52 ani, Arad.** Grăsimile și colesterolul din alimentație pot afecta auzul. După cum se știe, urechea este foarte bine vascularizată și, prin urmare, factorii care afectează aportul de sânge la acest nivel, pot afecta auzul.

Grăsimile în exces, mai ales cele saturate, pot produce îngroșarea sângelui, ducând la ateroscleroză. Efectul final îl constituie încetinirea microcirculației. Fumatul, alcoolul și tensiunea arterială crescută sunt alți factori ce pot afecta auzul prin modificarea circulației sau a activității nervoase. Există medicamente care pot activa circulația la nivelul urechii interne, dar ele au un efect doar ajutant, din moment ce este instalată deja ateroscleroza. Așadar, este bine să fiți mai puțin prietenos cu smântâna, frișca, slănina, untul, margarina, carnea grasă, prăjelile, alcoolul și tutunul. Dacă sunteți hipertensiv, urmați cu strictețe tratamentul primit. Puteți bea și ceai preparat din: păducel, talpa gâștei, traista-ciobanului.

ȘTIAȚI CĂ...

❒ **băile cu decoct de flori de soc** se folosesc pentru combaterea durerilor articulare. 300 g flori se pun în 5 litri de apă, se fierbe 10 minute, apoi se toarnă în apa din vană, la temperatura de 37°C. Durata unei băi este de 15-20 de minute.

❒ **turtele rămase de la presarea strugurilor** în procesul de vinificație, pot fi folosite pentru atenuarea durerilor de gută, sciatică și reumatism.

❒ **lămâile** dau suc mai mult dacă se țin în apă caldă timp de 5 minute. Învelite în șervețele de hârtie, lămâile pot fi păstrate în frigider timp de mai multe săptămâni. Lămâile sunt puternic alcalinizante, diuretice, depurative, antianemice, hemostatice, hipotensoare, uricolitice, antigutoase, antisclerogene, febrifuge, antireumatice, vermifuge. Sucul de lămâie fluidizează sângele, activează globulele albe în apărarea organismului, previne obezitatea, stimulează secrețiile gastrohepatice și pancreatice. În guturai și sinuzite se recomandă câteva picături în nări, de 3-4 ori pe zi. În hemoragii nazale se pune un tampon de vată îmbibat cu suc de lămâie. În migrene se aplică comprese cu suc de lămâie pe frunte. Rănile și plăgile infectate se pot spăla cu suc de lămâie pur sau ușor diluat, având efect antiseptic și hemostatic. Coaja de lămâie macerată în oțet, timp de opt zile, se folosește, sub formă de badijonări, de 2 ori pe zi, pentru tratarea negilor. În diabetul zaharat se recomandă 200 ml suc de lămâie pe zi, îndulcit cu zaharină.

❒ **blefarita** (inflamația marginii libere a pleoapelor) poate persista toată viața, fiind influențată greu de tratament. Merită să încercați cu comprese cu decoct din semințe de gutui.

❒ **curmalele** se recomandă în anemie, astenie, perioada de creștere, convalescență, demineralizare, graviditate, menopauză, cancer, dismenoree, bronșite, surmenaj intelectual.

PAGINĂ REALIZATĂ DE
DR. MARIA FILIMON

De la un stadion la altul

MARINCA SE IA DUPĂ ZIARIȘTI

● Greu s-a mai conturat victoria Telecomului în confruntarea cu ex-arădenii Ciba și Porumboiu, acum, la Mureșul Deva. ● A fost nevoie de ultimul minut de prelungire, pentru ca „Feri-suedezul", alias Szellelky - o descoperire a fostului antrenor Gigi Borugă - să prindă un șut de la mare distanță, care s-a mai lovit „accidental" de câțiva jucători, înainte să intre în poarta nefericitului Maria. ● Supărat că a pierdut în ultima clipă, Ioan Stanca, directorul tehnic al devenilor a încercat să dea vina pe „centralul" Prunariu, care ar fi prelungit nejustificat meciul. Păi, numai băieții cu targa au intrat de șapte ori în teren, în repriza secundă, iar la eliminarea lui Simion au mai trecut două minute. Suntem curioși, dacă s-ar fi terminat egal, ar mai fi protestat Stanca? ● „Secundul" Telecomului, Miroslav Vidak, era tare supărat pe Toma. „Indolența lui Tomiță m-a scos din sărite. Are momente de visare. Nu este admisibil ce a făcut în unele faze. El și-a bătut joc de unii colegi, precum Szillyer, care a jucat cu fisură" - a spus Vidak, la conferința de presă. ● Ieșit din spital cu o zi înaintea meciului, Ghiță Juchel, organizatorul de competiții al Telecomului, nu a putut sta acasă. A venit la stadion și a purtat noroc băieților. ● Să aplaudăm fair-play-ul lui Ioan Șandor, care a recunoscut că primul gol al oaspeților a fost regulamentar. ● Golul izbăvitor reușit de Szellelky i-a adus în culmea fericirii pe președintele Marinca și „vicele" Bora, care s-au îmbrățișat și sărutat la „oficială". ● În fine, să mai spunem că președintele Gh. Marinca se ia după ziariști. La conferința de presă, bossul „telefonist" a cerut părerea presei în privința celor mai buni trei jucători. A ieșit: Mitu, Szellelky și Szillyer, care s-au ales cu câte 500.000 lei fiecare. ● Obiectivul Telecomului pentru următoarele două jocuri sunt patru puncte. Ele trebuie cucerite în deplasare, la ACU Arad, ori CS Tricotaje Ineu. De urmărit...

DANIEL SCRIDON

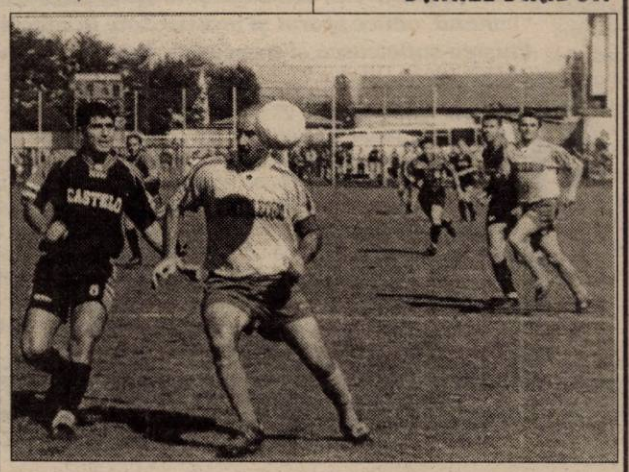

Mitu (tricou de culoare deschisă) a fost unul dintre principalii artizani ai victoriei „telefoniste".
Foto: **ȘTEFAN MATYAȘ**

Fotbal juvenil

FC TELECOM - CSS 1 TIMIȘOARA 5-0 (3-0)

Derby-ul seriei a 18-a din cadrul Campionatului Național de juniori a programat pe terenul CSS Gloria din Subcetate partida FC Telecom-CSS 1 Timișoara, arădenii aflându-se înaintea etapei a V-a pe locul secund, neînvinși la fel ca și timișorenii, până înaintea acestui meci lideri autoritari ai seriei.

Scorul final poate părea unul surprinzător, în condițiile unui meci între ocupantele primelor două locuri, însă elevii profesorului Dan Bolduma și-au depășit practic adversarii la toate capitolele, doar forma bună a goalkeeperului timișorean Jumanca limitând proporțiile scorului.

FC Telecom: Chiseliță (Tașcău) - Cati, Iosza, Savin (Făt), Cornea (Grădinar), Lengyel, Lobonț (Gligor), Tira, Cameniță (Burcă), Mereniuc, Iancu. **Antrenor:** Dan Bolduma.

CSS 1 Timișoara: Jumanca - Situwe (Balaci), Stan, Borchescu, Stanoev (Pavel), Toderaș (Imbrea), Duma, Lalici, Zele (Mititiuc), Savin, Dăescu. **Antrenor:** Dorin Barna.

Au arbitrat: Valentin Gavrilă (Brad), Remus Azamfirei (Vulcan) și Ovidiu Hațegan (Arad).

Au marcat: Tira, Mereniuc 2 și Cameniță 2.

În urma acestui meci clasamentul la vârf se prezintă astfel:

1. FC Telecom	5	5	0	0	15-3	20	+8 (*)
2. CSS 1 Tm	5	4	0	1	14-9	16	+8

● La victorie se acordă patru puncte.

FLORIN COITA

Baschet

LIDERI CU UN COȘ

West Petrom nu a avut nici un fel de greutăți în a-și adjudeca victoria sâmbătă, în fața timișorenilor de la Elba. Meciul a fost un galop de sănătate al campionilor, care, pe lângă rezultatul foarte concludent (109-51), au reușit să ofere publicului și unele momente de real spectacol. La „antrenamentul oficial" au participat (și contribuit) toți componenții lotului arădean. Introdus pentru prima oară într-un meci de asemenea factură, tânărul Cătălin Boric a reușit chiar un coș de trei puncte, spre final.

Fiindcă veni vorba de coșuri, să spunem că în ierarhie conduce la limită formația noastră. Petroliștii sunt departajați de dinamoviști grație unui... coș de două puncte. Ambele grupări au adunat patru puncte în clasament, după două etape - maximum posibil - însă campionii au +95 la coșaveraj (205-110), în vreme ce dinamoviștii se găsesc la +93. Tot cu patru puncte urmează Vega Soced Ploiești, B. U. Poli Carbochim Cluj și CSU ISA Pitești.

Pe de altă parte, ieri trebuia să se clarifice situația pivotului ieșean Dumitru Anghel, de la Poli Moldrom, curtat de West Petrom în urma accidentării grave a lui Dragan Simunovic. Anghel a întreținut legături cu arădenii încă din vară, când - fără să se pună problema legitimării sale - s-a antrenat cu aceștia în cantonamentul de la Mamaia. Interpelat în privința subiectului de mai sus, conducătorul clubului, dl. Dan Gabriel Boric, ne-a informat că discuțiile se preconizau pentru aseară. Înțelegerea între părți pare iminentă. Astăzi ar avea loc oficializarea transferului și vizita medicală a baschetbalistului.

ADRIAN HĂRȚĂU

LUCIA MIHALACHE, BRONZ LA BALCANIADĂ

La Belgrad a avut loc la sfârșitul săptămânii trecute Balcaniada la tir talere, competiție la care au participat seniori și senioare. Cea care a reprezentat orașul nostru la acest concurs a fost Lucia Mihalache, legitimată la Clubul Sportiv Municipal Arad. Sportiva pregătită de Ștefan Kelemer a reușit clasarea pe podium, obținând medalia de bronz cu 67 de talere doborâte. Chiar dacă, poate, ne așteptam la mai mult, merită apreciat rezultatul obținut de Lucia Mihalache.

A. C.

Pe terenurile Diviziei D

LA SATU NOU, LUCRURILE REINTRĂ ÎN NORMAL

Cinci victorii ale gazdelor și trei ale oaspeților în etapa a 8-a a Diviziei D. Șiriana își continuă marșul triumfal, fără punct pierdut, în timp ce, la polul opus, le găsîm pe Progresul Pecica și Păulișana Păuliș, încă fără bucuria unui biet și amărât punctuleț. Cu toții așteptăm „Ziua Recoltei" la Șiria, unde, duminică se joacă derby-ul campionatului. Dacă trec și de cei din Curtici, echipa lui „Ricco" Câmpian se poate pregăti deja pentru un eșalon superior. Până atunci, să vedem ce și cum s-a întâmplat în ultima etapă pe terenurile județului ...

● Comera alternează evoluțiile motivate, cu cele mai puțin. Dovada: după o victorie asupra Frontierei Curtici, a urmat un eșec la Pâncota, neașteptat. „Șoimii" au avut noroc în antrenorul Șold, care a ajuns de la Abrud, prin min. 55, la 0-1 și „biciuindu-și" elevii, aceștia au întors rezultatul. ● La Păuliș, meciul era gata-gata să nu mai se dispute din cauza doctorului, care a întârziat la teren. „Cârcotașii" spun că era mai bine 0-3, fără joc, decât un 0-6, cu efort, transpirație și... neputință. ● Considerată de mulți drept o candidată certă la retrogradare, fuzionata Tricoul Roșu-Satu Nou face o figură tot mai frumoasă. După două victorii asupra Socodorului și Nădlacului, la Satu Nou lucrurile reintră în normal. Și când primarul Tiberiu Haasz pune suflet, fiind alături de echipă, nu poate ieși decât o treabă foarte bună. Poate iau exemplu și alți primari... De ce nu și cel al municipiului? ● „Mânjii" lui Tisza trec la plus „la adevăr", după izbânda la scor de neprezentare, de la Pecica și așteaptă sosirea „vulturilor" din Socodor, pentru a le „tăia" din aripi. ● Antrenament cu public pentru Frontiera, în perspectiva derby-ului de la Șiria. „Șoimii" lui Bubela nu au putut emite alte pretenții, decât limitarea scorului. ● Iratoșu continuă să rămână o plăcută surpriză a acestei ediții de campionat. Păcat că pentru a doua oară la meciurile Înfrățirii, „ajefiștii" îl deleagă pe arbitrul Trif, care nu prea are prea multe puncte în comun cu fluieratul. Așa-i, domnule observator Romanescu? ● În fine, așa cum ne așteptam, președintele AJF, rezervistul colonel Selejan nu a ajuns la Socodor, pentru un derby al nou promovatelor și al orgoliilor. Că nea' Nicu n-a ajuns nu-i bai, dar nimeni din conducerea superioară a fotbalului județean n-a catadicsit să-și miște „fizicul" la Socodor. Păcat, au pierdut un joc frumos, la capătul căruia „vulturii" s-au impus la o diferență prea mare, pentru a da naștere oricăror speculații. Nici chiar renumitul antrenor Ioan Leucuța, cel care se pricepe mai bine și la jigniri, nu are de ce se lega. La 6-1 arunci prosopul, maestre, nu te legi de „dobitoci"...

DANIEL SCRIDON

ATLEȚI VETERANI ARĂDENI, LA „CROSUL CASTANELOR"

În ultima duminică din septembrie, la Baia Mare s-a desfășurat tradiționalul concurs rezervat atleților veterani, intitulat „Crosul Castanelor". Printre participanți s-au numărat și atleți arădeni care au obținut locuri fruntașe, pentru care au fost răsplătiți cu diplome, cupe și premii în bani.

Astfel, la cat. 40-44 ani (cros 5 km), Elena Avram a obținut locul I. Tot în aceeași probă, Gheorghe Bogdan s-a clasat al doilea, la categoria 70-74 ani. În fine, la 60-65 ani, pe distanța de 8 km, Gheorghe Moșion a sosit primul.

D. SCRIDON

Tenis de câmp

Pe terenurile BTT Herăstrău din Capitală, săptămâna trecută s-au derulat întrecerile „Memorialului Gioni Casapu". Turneul de tenis pentru veterani a prilejuit arădeanului Viorel Bugariu, obținerea unui rezultat notabil, acesta ocupând locul 2 la simplu, categoria +50 de ani. Alte clasări interesante: Dinu Pescariu/Mircea Geoană - locul 2 la dublu, peste 35 de ani, Gheorghe Hagi/Marius Raicea - locul 3 la dublu, peste 35 de ani, Cristian Tudor Popescu - locul 3 la simplu, +35 de ani.

PAM

CAMPIONATUL JUDEȚEAN „ONOARE"

SERIA A

Rezultatele etapei a VII-a: Unirea Șeitin - Victoria Felnac 2-0; Voința Zimandu Nou - Partizan Satu Mare 2-1; Olimpia Bârzava - Podgoria Ghioroc 4-3; F. C. Sânleani - Voința Macea 3-4; Inter Zimand Cuz - Podgoreana Covăsânț 5-1; Glogovăț '99 - Stăruința Dorobanți 5-2; Victoria Zăbrani - Foresta Sânpetru German 4-0; Unirea Sântana - A.S. Vinga 3-0.

Clasament

1. Zimand-Cuz	7	5	1	1	21-7	16 (+4)
2. Macea	6	5	1	0	13-5	16 (+10)
3. Zimandu Nou	7	4	1	2	13-9	13 (+1)
4. Șeitin	7	4	0	3	20-11	12 (0)
5. Bârzava	7	3	2	2	16-15	11 (-1)
6. Vinga	7	3	1	3	20-11	10 (+1)
7. Felnac	7	3	1	3	15-13	10 (+1)
8. Zăbrani	5	3	0	2	10-7	9 (-3)
9. Ghioroc	7	3	0	4	24-22	9 (0)
10. Dorobanți	6	3	0	3	17-19	9 (+3)
11. Satu Mare	7	2	2	3	10-12	8 (-1)
12. Covăsânț	7	2	2	3	13-20	8 (-1)
13. Sânleani	7	2	1	4	14-20	7 (-5)
14. Sp. German	7	2	1	4	14-24	7 (-2)
15. Glogovăț '99	7	2	1	4	17-31	7 (-5)
16. Sântana	7	1	0	6	12-23	3 (-9)

SERIA B

ȘOIMII ȘIMAND-VIITORUL ȘEPREUȘ 2-1 (2-0)

Au marcat: Cuc 2 (min. 10) și Miloș - min. 38 respectiv Scrob D (min. 87).

Pentru proteste în teren au văzut „galben" în fața ochilor Haloș, respectiv Băbuțău, Pârvu, Mako, Filip.

Fază din meciul Șoimii Șimand-Viitorul Șepreuș

Șoimii Șimand: Cordoș - Mureșan, Dema, Haloș (Katona), Jarda, Rusu, Brie (Mornăilă), Tang, Cuc, Balaban, Miloș (Găleanu). **Antrenori:** Fl. Dema-Fl. Rusu

Viitorul Șepreuș: David - Scrob, Băbuțău, Pârvu, Pușcaru, Stana (Veliciu), Scrob, Salac (Murgociu), Mako, Filip, Suciu. **Antrenor:** Mako Andras.

Au arbitrat: Dan Țâșcă, Petru Maghiar, Florin Demian.

Observator AJF: Iosif Manușov.

Foto și text: VIOREL MUSCA

Rezultatele etapei a VII-a: Dacia Beliu - Codru Hășmaș 3-1; Șoimii Șimand - Viitorul Șepreuș 2-1; Dinamo Sebiș - Cetate Dezna 6-0; F.C. Național Sintea Mare - Minesis Gurahonț 1-0; Flacăra Țipari - Crișul Alb Șicula 0-2; Progresul Nădab - Recolta Apateu 8-0. Olimpia Bocsig și Victoria Berechiu au stat.

Clasament

1. Sintea Mare	6	5	0	1	16-8	15 (+6)
2. Șicula	6	5	0	1	16-9	15 (+9)
3. Șimand	6	5	0	1	13-7	15 (+6)
4. Nădab	7	4	1	2	19-9	13 (+1)
5. Sebiș	6	4	0	2	16-8	12 (+3)
6. Beliu	7	3	1	3	19-16	10 (-2)
7. Șepreuș	6	3	0	3	16-11	9 (0)
8. Bocsig	5	3	0	2	6-4	9 (0)
9. Hășmaș	5	2	0	3	8-10	6 (-3)
10. Berechiu	6	2	0	4	11-14	6 (-3)
11. Apateu	5	2	0	3	5-11	6 (0)
12. Gurahonț	6	1	1	4	5-14	4 (-2)
13. Dezna	6	1	1	4	7-19	4 (-2)
14. Țipari	7	0	0	7	4-21	0 (-12)

● Dinamo Zărand și Forest Moneasa au fost excluse din campionat.

Societate comercială angajează personal pentru fabrică de prelucrare lapte:

▼ tehnolog preparare produse lactoacide, brânzeturi
▼ laborant (ă) ▼ colector lapte (responsabil de zonă)

Condiții:
- disponibilitate pentru deplasare; - experiență minimum 2 ani în industria laptelui

Căutăm colaboratori cu mașini proprii pentru transport marfă (achiziție lapte), capacitate minim 2 tone.

Societatea de producție și distribuție angajează:

▼ vânzătoare magazin alimentar ▼ magazioner depozit
▼ agenți comerciali ▼ șoferi profesioniști pentru distribuție

Condiții: - experiență minimum 3 ani în domeniul solicitat. (C. A.)

Informații la telefon 094118332.

SC AGRIROM SRL
cu sediul în Arad, Str. V. Milea nr. 44

Cumpără

Semințe de floarea soarelui
- calitate STAS **umiditate 9 /corp străin 2**
- plata la livrare
- preț 4.950 lei/kg + TVA
- recepția în bazele S.C."CEREALCOM" din Arad, Sântana, Pecica, Vinga

Informații la telefon 057 / 250.880
094.784.440
(C.A.)

Nou! mera Nou!
Calea Iuliu Maniu Nr. 64 Arad
Tel. 057/256035; 256045; 256374
Fax. 057/256337

SC MERA SRL VĂ OFERĂ *noul sistem de profile PVC - REHAU - GERMANIA cu patru camere de aer și coeficient de transfer termic îmbunătățit*

EXECUTĂ ȘI MONTEAZĂ
uși și ferestre, din profile PVC armate - REHAU GERMANIA și Aluminiu cu și fără barieră termică cu geam termopan de cea mai înaltă calitate.

(2204940)

Toate detaliile tehnice le puteți obține vizitându-ne la sediul nostru din Arad, str. Iuliu Maniu Nr. 64.

CONVOCATOR

SE CONVOACĂ
Adunarea Generală Extraordinară a Acționarilor
SC „Moneasa" SA Moneasa
societate înregistrată la ORC cu nr. J02/10/1991, Cod fiscal R1739363 la sediul societății Hotel „Moneasa", pentru data de 26 octombrie 2001, ora 10 a. c., cu următoarea

ORDINE DE ZI
1. Analiza solicitărilor care fac obiectul L. 10/2001
2. Diverse

În cazul neîndeplinirii cvorumului legal, se convoacă AGEA în același loc și la aceeași oră, pentru data de 27 octombrie 2001.
(9395399)

Sunați la 285555!
TAXI REGAL
REGAL

ANGAJEZ
- ȘOFERI PENTRU TAXI
- 5 COLABORATORI

cu mașină proprie
SE OFERĂ UN SERVICE GRATUIT
(c. b.)

Celebra tămăduitoare prin har sfânt
venită la Arad la cererea oamenilor de bună credință, poate rezolva cazuri ce nu au fost rezolvate și descoperite de doctori și nici de preoți.

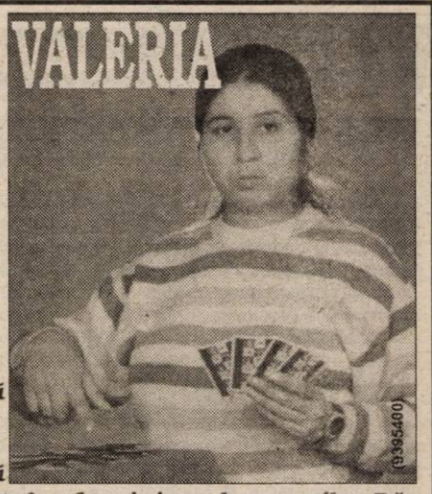

Sunt **Emilia Grigorescu** din Timișoara, de profesie educatoare și-mi fac viața publică la ziar, în speranța că voi ajuta și alți oameni, căci mie mi-a făcut un mare bine: mi-a lecuit băiețelul de epilepsie. Înainte să ajung la dânsa am umblat pe la medici, dar totul a fost în zadar. Încă de la prima ședință s-a simțit ajutorul acesteia, de aceea sfătuiesc pe toți cei care aveți astfel de probleme să apelați cu încredere. **Sunați la telefoanele 094.288.220, 231.892.**

Are o experiență de a birui răul în bine de la prima ședință. Această tămăduitoare a fost testată de dl. Ioan Țugui care a declarat că are puteri paranormale. Are un har deosebit, lăsat de la Dumnezeu - lucrând cu magia albă la rugăciuni și descântece. Doamna Valeria lecuiește bețiа, scoate argintul viu, dezleagă și leagă cununii, aduce sporul și prosperitate în afaceri și casele oamenilor. Dă liniștea sufletească și trupească, face talismane de dragoste și noroc etc.

Sunt **Nicolae Alexandru** din Gurahonț. Mulțumesc din tot sufletul doamnei Valeria că ne-a ajutat în privința băiatului nostru, care o luase pe un drum greșit. Prietenii și colegii l-au adus în patima beției, renunțând la copii, soție și părinți. Ultima noastră încercare a fost de a apela la această minunată doamnă, care prin descântece și leacuri preparate numai de ea, a reușit să-l readucă pe drumul drept. Niciodată nu vor fi îndeajuns mulțumirile noastre pentru binele ce i l-a făcut fiului nostru doamna Valeria. **Căutați-o cu toată încrederea la telefoanele 094.288.220, 231.892.**

Sunt **Chirilă Liliana**, am 27 ani și vreau să-i aduc mii de mulțumiri doamnei Valeria, dar totodată mă gândesc că poate ajuta și alte persoane. *„Mama mea a murit când aveam numai 7 luni, deci am fost crescută de bunica. Tatăl meu s-a recăsătorit, dar nu mi-a dat niciodată nici o mână de ajutor. Ajunsă la maturitate, am avut mai multe relații cu bărbați, dar nici cu unul nu-mi găseam fericirea. Mai mult decât asta îmi lipsea pacea sufletească și nu aveam nici un gram de spor în muncă, simțeam că sunt o ghinionistă. Nu credeam în lucruri paranormale până am ajuns la această doamnă și am descoperit căci am fost blestemată și am avut cununia legată. Numai prin descântecele acestei doamne și magia albă, vedeam că viața mea se schimbă pe zi ce trece. Nu peste puțin timp m-am căsătorit, tristețea ce o aveam în suflet a dispărut și acum sunt o femeie liniștită și fericită."* **Sunați la 094.288.220, 231.892.**

APELAȚI CU ÎNCREDERE LA TELEFOANELE 094.288.220, 231.892.

BB Computer SRL
ARAD Str. N. Bălcescu nr. 12 tel/fax: 057-280555, 280666

AUTORIZAT DE CENTRUL NAȚIONAL DE PREGĂTIRE ÎN INFORMATICĂ BUCUREȘTI CPI S.A.

Centrul teritorial de pregătire în informatică
organizează următoarele cursuri

Utilizare Windows 98 (Inițiere)
Programat: 09.10.2001 după masa
06.11.2001 după masa

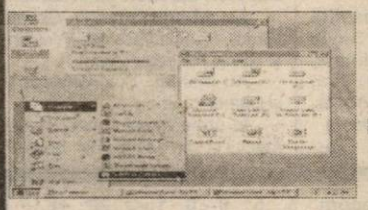

Utilizare Word 2000 în limba română
Programat: 17.10.2001 după masa
Utilizare baze de date FoxPro
Programat: 13.11.2001 după masa
Utilizare Excel 2000 în limba română
Programat: 12.11.2000 după masa
Programare în Visual Basic
Programat: 11.12.2001 după masa

Important:
Cursanții care au absolvit mai multe cursuri pot primi diplome **de formare în meseriile:**
-programator aplicații de gestiune(studii superioare)
-programator ajutor
-operator

Diplomele sunt eliberate cu avizul **Ministerului Educației Naționale**

Promoția PLUS !

Ofertă limitată !

Monitor digital 15"
1024*768 dpi

Imprimantă color A4,
3,5ppm alb-negru,
compatibil Dos&Win

Placă de bază SIS 730
AMD K7 Duron 750MHz
DIMM 128MB RAM.
HDD 30 Gb
FDD 3,5" 1.44MB
Video 3D 64MB max
Sunet 3D stereo
Modem 56000bps
Placă rețea100Mbps
Boxe
Tastatură
Mouse+pad

*Prețurile nu includ TVA

Pentru achiziții de 850 USD* se poate beneficia de un sistem **LEASING**

Software
Windows Me
Windows 98
Windows 2000
Office 2000
BE SURE It's Legal

ELECTRONIC SHOP
Arad: P-ța UTA, bl. U1-2, tel/fax: 057 / 271123; 271642; 289642
Timișoara: Str. Lucian Blaga nr. 3 tel/fax: 056 / 196684; 196845

MATRIMONIALE

DOMNI germani, doresc CĂSĂTORIE cu doamne, domnișoare, serioase, drăguțe. Venim în ROMÂNIA în 16 octombrie. Telefon 279251, 093.207.324. (25162)

AFACERIȘTI GERMANI caută fete tinere, pentru prietenie eventual căsătorie. Avantaj cunoștințe limbă germană sau engleză. Rog poze întregi. C.P. 3/177 Arad. (24689)

CETĂȚEAN GERMAN 179/44 caută fete între 18-30 ani, pentru prietenie. Rog poze întregi. Avantaj, cunoașterea limbii germane sau engleze. CP 3/177 Arad. (24689)

VÂNZĂRI APARTAMENTE O CAMERĂ

Vând garsonieră, confort III, renovată, mobilată, frigider, str. Predeal bl. G.1, parter, 5.000 DM. Telefon 251010, orele 18-21. (25024)

Vând apartament ultracentral o cameră, bucătărie, baie, WC, antreu. Telefon 220182. (25116)

Vând garsonieră, central, 4.200 $, posibil rate. Telefon 095 350 689. (25385)

Vând urgent garsonieră cf. III, lângă Teba, preț negociabil. Telefon 285433. (25399)

Vând garsonieră confort I, cu toate îmbunătățirile, bloc contorizat și în locuință balcon închis, parchet, zona Confecții, preț 8.500 DM, negociabil. Telefon 251416. (25435)

VÂNZĂRI APARTAMENTE DOUĂ CAMERE

Vând 2 camere, Micălaca, et. I, îmbunătățiri, 15.800 DM. Telefon 253364. (25365)

Vând 2 camere, Vlaicu, cf. II, 10.700 DM. Telefon 270856. (25365)

Vând apartament 2 camere la casă, fost adecvată ABC și BAR, Aradul Nou, 8500 DM. Telefon 228853. (25145)

Vând apartament 2 camere, la casă, garaj, pivniță (la șosea), îmbunătățit (Podgoria, Iuliu Maniu), 15.500 DM. Telefon 228853. (25145)

Vând apartament 2 camere la casă, central, renovat complet sau schimb cu periferia. Telefon 094.668.429. (25310)

Vând apartament 2 camere la casă, central, gaz, satelit. Telefon 284616. (24708)

Vând apartament 2 camere, zona Romanilor, et. 4/4, îmbunătățiri. Telefon 462495. (22710)

Vând apartament 2 camere, Bl. X.40, et. IV, îmbunătățit. Telefon 095.405.931. (35170)

Vând apartament 2 camere, decomandat, cu îmbunătățiri, în comuna Șeitin. Telefon 415185, zilnic. (25293)

Vând 2 camere Micălaca, etaj 4, acoperiș refăcut, 14.500 DM. Telefon 092.606.527; 236021. (25294)

Vând apartament 2 camere, ultracentral, str. I. Antonescu nr. 1-3, 24.000 DM. Telefon 231579, orele 17-21. (24259)

Vând apartament 2 camere, et. I, Alfa, modernizat. Informații telefon 258947, după ora 17. (25141)

Vând apartament 2 camere, la casă, parter, la stradă, central, complet refăcut. Telefon 094 668 429. (24619)

Vând 2 camere, Alfa, parter (la cheie), gresie în cameră, baie, bucătărie, contorizat etc, 17.000 DM. Telefon 092 606 527, 236021. (25327)

Vând apartament bloc, 2 camere, parter, str. Dobrogeanu Gherea. Telefon 212120. (25355)

Vând apartament 2 camere, cf. I, în Grădiște, îmbunătățit, ne/mobilat. Telefon 237277. (25378)

VÂNZĂRI APARTAMENTE TREI CAMERE

Vând 3 camere, decomandate, Praporgescu, îmbunătățiri, 38.000 DM. Telefon 253364. (25365)

Vând urgent apartament Samantha 3 camere, preț negociabil. Telefon 253331. (24610)

Vând apartament 3 camere, zona Micălaca. Telefon 057-250976, 094 645 899. (25159)

Vând apartament 3 camere, garaj, bl. 304, et. I, contorizat, total îmbunătățit. Telefon 267525, 092 899 092. (25242)

Vând urgent apartament 3 camere, str. Frăției, bl. 721, 1 masă biliard, nr. 7. Telefon 094.568.863. (25259)

Vând 3 camere UTA, parter (lângă Hotel „Roberto"), la cheie, pentru firmă, birou, 40.000 DM. Telefon 092.606.527. (25294)

Vând apartament zonă ultracentrală, 3 camere, situat deasupra Cofetăriei Mimoza. Telefon 094 125 754. (24799)

Vând apartament 3 camere, decomandate, zona Gării, parter. Telefon 251926, 091 839 631. (24163)

Vând sau schimb cu garsonieră + diferență 3 camere, cf. II, Fortuna, str. Predeal 10, bl. 2b, sc. C, ap. 52, Arad, prefer zona Lacului, Micălaca 300. Telefon 240984. (25335)

Vând apartament 3 camere, tip Samantha, et. 9/10, preț 37.000 DM, negociabil. Telefon 095 571 071.(25349)

VÂNZĂRI APARTAMENTE 4-5-6 CAMERE

Vând apartament 4 camere, în casă tip vilă, et. II, ultracentral, preț negociabil. Telefon 251241. (24769)

Vând urgent apartament 5 (cinci) camere, ultramodern, zona Mioriței, 25.000 USD. Telefon 093 732 507. (25357)

Vând foarte urgent apartament 4 camere, baie, garaj, dependințe, gaz, str. B. Cârțan nr. 51, preț foarte convenabil. Telefon 283265-. (25354)

Vând apartament ultracentral, recent renovat, str. Episcopiei nr. 1, 300 mp, et. I, 2 intrări, 6 camere decomandate, bucătărie, baie, WC, 2 holuri, terasă acoperită, cămară, pivniță, termoficare, telefon, potrivit și pentru birouri sau cabinete, preț informativ 60.000 USD. Informații telefon 092 766 260 sau 094 507 211. (25388)

Vând apartament 4 camere, Alfa, tot confortul. Telefon 095 605 032. (25323)

VÂNZĂRI CASE

Vând (schimb) casă 3 camere, str. Hunedoarei nr. 9, 17.500 DM. Telefon 092 344 705. (25232)

Vând (schimb) 1/2 casă, 4 camere, garaj, str. Cuza Vodă nr. 33, Legea 112, achitată, 21.000 DM. Telefon 283632. (25232)

Vând casă în Gai, 2 camere, baie, bucătărie, hol, grădină mare, garaj, gaz, apă, satelit, preț 32.000 DM. Telefon 271377. (24718)

Vând casă mare, toate facilitățile, modernă, cu mansardă, str. Scărișoarei nr. 93. Telefon 246126, mobil 094 583 747. (24922)

Vând casă în Cicir, suprafața 1.487 mp, 15.000 DM. Telefon 264342. (24971)

Vând casă, zonă centrală, posibil pentru privatizare. Telefon 257012. (25010)

Vând casă cu grădină, localitatea Macea. Informații telefon 536360, preț acceptabil. (25063)

Vând casă nouă zona Spitalul Județean. Telefon 094.297.628. (25087)

Vând casă 3 camere, Zimandul Nou, apă curentă, gaz la poartă, 1300 mp grădină, 63 arii pământ. Telefon 246916. (25012)

Vând urgent casă, Semlac, 10.000 DM. Telefon 222932. (25282)

Vând casă în cartierul Cadaș, cu gaz. Telefon 214428. (25286)

Vând casă Macea, șosea principală, grădină mare. Telefon 536138, 536038. (24235)

Vând (închiriez) casă (400 mp, total), pretabilă producție, depozit. Telefon 094.523.701, str. Conta nr. 1. (24648)

Vând casă din cărămidă, 3 camere, bucătărie, baie, cămară alimente, încălzire centrală, interior modern, curte, grădină. Telefon 271099 sau 094 616 315. (24937)

Vând casă mare, grădină, preț avantajos. Telefon 418070 sau 531391. (24600)

Vând casă în localitatea Cruceni inclusiv 4 ha de pământ. Telefon 095.535.525; 095.697.932. (25112)

Vând casă, comuna Șagu nr. 191. Informații telefon 278484, după ora 16. (25187)

Vând casă în Zimandul Nou, 4 camere, bucătărie, baie, grădină 1.200 mp. Telefon 242545, 094 787 831. (25179)

Vând casă în Aradul Nou, 35.000 DM. Telefon 095 383 705 sau 286997. (25147)

Vând casă Pecica I nr. 22/A. Informații telefon 469634. (25362)

Vând casă mare, apă, gaz, loc bun în Bujac. Vând garaj zona Miorița. Telefon 260011 sau 091 825 877. (25364)

Vând casă cu 2 camere, grădină mare, 900 mp, str. Soculai nr. 35. Informații la domiciliu, la orice oră. (25334)

Vând casă cu grădină central, singur în curte, intrare auto, suprafața totală 640 mp, 150.000 DM. Telefon 091 876 436, zilnic. (25347)

Vând casă 2 camere, bucătărie și dependințe, Micălaca, str. Crinului. Telefon 267525 sau 092 899 092. (25388)

Vând casă în Pâncota, lângă piață, 2 camere, grădină, garaj sau schimb cu apartament Arad, 13.500 DM, negociabil. Telefon 467000, 092 249 558. (25406)

Vând casă în Vârfurile, zonă pitorească, construită în 1999 din BCA, alcătuită din 4 camere, bucătărie, baie, parțial terminată. Relații telefon 318482. (03466044)

Vând casă de locuit cu teren arabil și grădină. Informații Iuga Sabrina, sat Tălagiu nr. 15 sau Plescuța. (7912197)

Vând casă cu cărmangerie. Telefon 276102.

Vând clădire din cărămidă pentru demolare, Mărcuș. Telefon 288979; 287518. (25643)

Vindem casă, 2 camere, bucătărie, gaz, 15.000 DM. str. Libertății nr. 37. (25459)

Vând casă cu tot confortul, dependințe, anexe, spațiu comercial, Schmeltzer 71.Telefon 286365. (25458)

VÂNZĂRI SPAȚII

Vând gherete amenajate în Piața Pîncota și Ineu. Telefon 095.117.245. (24701)

Vând spațiu comercial strand Neptun, toate dotările. Telefon 092.826.526. (24772)

Vând spațiu comercial 180 mp. Relații telefon 032-143390 sau 092 613 397. (24955)

Vând gheretă în Piața Miorița. Telefon 368073 sau 219785. (25001)

Vând avantajos spațiu comercial sau producție, 540 mp, parter bloc Șiria. Telefon 094.545.778. (25220)

VÂNZĂRI TERENURI

Vând 2000 mp, teren în Subcetate. Telefon 095.697.932. (25112)

Vând (schimb cu vie pe rod) teren agricol în Vinga, 12,73 ha. Telefon 251406, 094 620 023. (25007)

Vând teren in incinta fostei Alfar-Sere, 10 DM/ mp fix, rog oferte serioase. Telefon 095 365 755 sau 235171. (25392)

Vând 5 ha teren arabil, Vinga-Ortișoara. Telefon 057-219586, 095.314.530. (25457)

VÂNZĂRI AUTO

Ocazie! Vând Opel Astra Break, impecabil, persoană fizică, an 1993, benzină, consum mic, 6.900 DM. Telefon 092 344 705. (25343)

Vând Opel Vectra, fabricație 1992, Euro II, 1,6i, servodirecție, închidere centralizată, înmatriculabil, preț 4700 DM Telefon 095.312.174, 277774. (24705)

Vând urgent ANVELOPE import GERMANIA, noi și second hand, prețuri avantajoase. Lipova, telefon 563027; 094.626.392. (25099)

Vând Saviem 6,5 t, înscris, CIV, stare bună, preț 3.300 DM; Opel Kadett 1,6 Diesel, an 1981, înscris NP, posibilitate pf, preț 2.000 DM, motor Mercedes 240 și piese motor. Telefon 094 764 539. (7912196)

Vând MOTOARE DIESEL (Turbo) EUROPENE, garanție, act vamal, cutie viteze (5), accesorii. Telefon 093.570.094. (22341)

Vând Dacia 1310 Break, an 1988, 1.650 DM, negociabil. Telefon 286211.

Vând Ford Sierra 1,6s, 4+1 uși, persoană fizică, 3.000 DM. Telefon 289843, 090 014 000.

Vând BMW 535i, fabricație 1989, climă, alarmă, înmatriculat. Telefon 095.974.668. (24633)

Vând autoturism Ford Escort 1,6 benzină, an fabricație 1996, înmatriculat pf, preț 11.800 DM. Telefon 092 597 057. (24925)

Vând FIAT REGATA 1600 cc, benzină, numere Italia, valabile. Telefon 280260. (25042)

Vând VW Passat GT, VR6, 1992, avariat față, dreapta, înmatriculat, full extra, motor 2800, injecție, preț 5900 DM, negociabil. Telefon 095.359.208; 095.359.210. (25127)

Vând Opel Vectra 2.0i, an 1994, vișiniu, ABS, automat, recent adus în țară, înmatriculabil, preț 5.500 DM. Telefon 095.280.224. (25178)

Vând Dacia TX, 1986. Telefon 095.282.537; 095.457.260. (25277)

Vând (schimb cu Dacia) Renault 19 Chamade, an 1990, 6.500 DM. Telefon 095 383 705. (25147)

Vând în Ineu, Dacia Berlină, 1400 injecție 2000, garanție, 6.200 DM. Telefon 513016; 095.582.688. (7931736)

Vând Oltcit 90, stare bună, îmbunătățiri (scaune VW, carburator Dacia), baterie nouă, TV recentă, 900 DM, negociabil. Telefon 093 308 263. (9395595)

Vând Dacia 1310Li, injecție, an 2000, decembrie, garanție, alarmă, 10.000 km, stare impecabilă, preț 6.200 DM, negociabil. Telefon 095 514 381, 057-288408. (25317)

Vând Dacia 1310, injecție, an 2001, aprilie 8000 km, garanție 18 luni, stare impecabilă, 6.300 DM, negociabil. Telefon 057-288408, 095 514 381. (25317)

Vând Renault 25, an 1988, injecție, ireproșabil, 5.500 DM. Telefon 090 831 771. (25314)

Vând Mercedes (Cobra) neînmatriculat, stare bună și Ford Taunus înmatriculat, persoană fizică + o mașină piese schimb. Telefon 095 087 431. (25255)

Vând asistență tehnică TV, motor Brașov, stare funcționare. Telefon 381800, 212038, 092 315 686. (24918)

Vând camion Saviem. Telefon 461370. (25346)

Vând urgent Renault 25 înmatriculat Franța, asigurare 2002, casetofon audio original, scaune piele, merită să fie văzută, preț 1.700 DM, negociabil. Telefon 094 938 783. (25340)

Vând Opel Astra 1400, an 1992, stare impecabilă, preț 7.500 DM, negociabil. Telefon 271841,094 279 766. (25336)

Vând Opel Vectra 1,8i, an 1992, recent înmatriculat, mov metalizat, închidere centralizată, servodirecție, trapă, turometru, 151.000 km, singur proprietar, 7.950 DM. Telefon 057-240467, 092 200 162. (25333)

Vând Dacia 1300, din 77, numere vechi, făcut tinichigeria și motorul, 750 DM. Telefon 263398. (25330)

Vând Fiat Croma Diesel. Telefon 093 765 726. (25325)

Vând Ford Mondeo alb, an 1993, airbag, central, etc, impecabil. Telefon 095 605 032. (25323)

Vând Ford Sierra 2,3 D, 6.000 DM; Fiat Ducato Maxi, 8.000 DM. Telefon 092 556 562, 284857. (25369)

Vând Opel Ascona B, an 1980, benzină 1,6, pf, nr. noi, preț 2.100 DM. Telefon 093 604 387. (25402)

Vând Opel Astra 2+1 uși, an 93, 1,4 l, recent înmatriculat, preț 6.600 DM, negociabil. Telefon 095 499 254. (25408)

Vând Ford Escort 1300, an 1976, preț 500 DM, înscris. Telefon 095 825 455, 381768. (25422)

Vând automacara Roman UMT 12,5 tone, RK, verificare tehnică 2003, ISCIR 2003. Telefon 092.344.743. (25447)

Vând Dacia 1300, numere vechi, stare bună, 600 DM. Telefon 278236. (25456)

Vând autoturism Dacia 1300, în perfectă stare de funcționare, preț 950 DM, negociabil. Telefon 057-212437. (25454)

VÂNZĂRI ELECTRO

Vindem: VITRINE frigorifice, CAMERE frigorifice, AGREGATE frigorifice, DULAPURI frigorifice, CONDENSATOARE, VAPORIZATOARE; garanție. Telefon 281384, orele 8-18.

Vând foarte ieftin monitoare 14, 15, 17, 19 începând cu 25 USD. Telefon 338 334, 093 286 966. (25253)

Vând Laptop P1, 2, 3, de firmă, stare foarte bună, preț 300-1.000 USD. Telefon 206070, 092 281 515. (25253)

Vând avantajos frigidere, televizoare, mașini de spălat aproape noi, ofer garanții. Lipova, telefon 563027; 094.626.392. (25099)

Vând TV diagonala 51 - 66 cm, video HI-FI, preț bun. Telefon 281560. (25307)

Vând TV color, mașină spălat automată, combine frigorifice, GARANȚIE, prețuri avantajoase. Telefon 284000. (24667)

Vând mașină spălat automată, televizor color, cuptor microunde, VHS „Phillips" recorder. Telefon 284604. (25109)

Vând microunde 50 DM, video 80 DM, TV 100 DM, mașină spălat automată, congelatoare. Telefon 275681. (24667)

Vând televizoare color, diferite diagonale, teletext, telecomandă, garanție. Telefon 264004. (25230)

Vând combine frigorifice, mașini spălat automate, TV color, garanție, prețuri avantajoase. Telefon 259001. (24667)

Vând mașini spălat automate, combine frigorifice, televizoare color, diferite modele, garanție. Telefon 251392. (25232)

Vând mașină spălat automată, TV color, combine frigorifice, garanție, prețuri avantajoase. Telefon 278500. (24667)

Vând MAȘINĂ de SPĂLAT AUTOMATĂ, import Germania, cu garanție; prețuri avantajoase! Telefon 259339; 094.706.321. (25099)

Vând foarte ieftin și bun FRIGIDERE, CONGELATOARE, LADĂ FRIGORIFICĂ, COMBINĂ FRIGORIFICĂ, VITRINĂ FRIGORIFICĂ, ofer garanție. Telefon 259339, 094.706.321. (25099)

Vând TELEVIZOARE COLOR import GERMANIA, modele noi, prețuri mici. Oferim GARANȚIE. Telefon 259339; 094.706.321. (25099)

Vând laptop Hewlett Packard, imprimantă, scaner color. Telefon 057-253331. (24610)

Vând TV color moderne, mărci germane renumite, la cele mai mici prețuri, garanție 6 luni. Telefon 057-287404. (24994)

Vindem computer P-III, 733 MHz, 128 RAM, 20GD complet, nou. Telefon 280260. (25040)

Vindem computer P.II, 440 MHz, 128 RAM, 10 GB, complet, 800 DM. Telefon 280260. (25040)

Vindem computer P.I, complet, 180 DM. Telefon 280260. (25040)

Vindem computer PENTIUM I la 100-133-166-200 MHz. Telefon 280260. (25042)

Vând imprimante profesionale H.P. laser jet. Telefon 280260. (25042)

Vând modem extern Fujitsu 56K V90, nou. Telefon 280260. (25042)

Vând televizoare color cu telecomandă, garanție, diverse modele. Telefon 092.746.364. (25143)

Vând frigider Saratov, stare foarte bună de funcționare. Telefon 221479. (25332)

Vând CASE MARCAT FISCALE și CÂNTARE ELECTRONICE, omologate. Telefon 282829; 272727. (f. 2059562)

Vând computere orice configurație Pentium I, începând cu 198 DM, monitoare 15", preț 130 DM. Telefon 275420, orele 9-17. (24754)

Vând frigider, ladă frig, combină frig, mașină spălat automată, vitrină frig, congelator, garanție un an. Telefon 210613. (25319)

Vând TV color 37-67 cm, ST.TX, modele noi, mașini automate de spălat, congelatoare, lăzi, vitrine, combine frigorifice, garanție 1 an și post garanție de la 9-19. Telefon 274600 sau 092.422.764. (25446)

VÂNZĂRI DIVERSE

Vând PLASĂ GARD zincată, 19.000 lei/kg, toate dimensiunile; COTURI și BURLANE FUM 25.000 lei/ buc; CUIE, 14.000 lei/ kg; PLASĂ RABITZ 40.000 lei/ kg; TABLĂ ZINCATĂ 0,4 mm, 170.000 lei/ buc; TABLĂ DECAPATĂ 0,4... 2 mm; SÂRMĂ NEAGRĂ 16.000 lei/ kg; SÂRMĂ ZINCATĂ, SÂRMĂ GHIMPATĂ, ELECTROZI SUDURĂ-DUCTIL, str. Vrabiei nr. 4. Telefon 289997, 094 289 997 (22964)

Vând mobilă sufragerie „Drobeta" și „Progresul". Informații telefon 229562, seara. (25012)

Vând carne și preparate carne, prețuri accesibile. Telefon 281266. (24998)

Vând ȚIGLĂ MARSILIA-PORTUGHEZĂ, fabricație Sighișoara cu bariu, 7.300 lei/buc; ȚIGLĂ JGHEAB 6200 lei/buc.; bloc ceramic 290/240/150-10.000 lei/buc, TERASIT, MOZAIC, PRAF MARMORĂ-1.000 lei/kg, DEȘEURI PLACAJ, MARMORA; la domiciliu. Telefon 531498; 093.817.690; 093.129.182. (24665)

Vând termotekă Bereta cu coș și Turbo. Telefon 092.301.798. (24755)

Vând termotecă Ariston și Bereta cu coș și Turbo. Telefon 094.249.933. (24755)

Vând ROLETE PLASTIC import, ROLETE LEMN DE TEI, JALUZELE. Telefon 059-478 503, 095 594 415. (24470)

Vindem MAȘINI CUSUT set complet lenjerie intimă, str. Poetului nr. 93. Telefon 275871. (24675)

Vând NISIP, BALAST, la domiciliul clientului. Telefon 257769. (24714)

Vând cățel Brac german, păr sârmos. Telefon 092 725 912. (24785)

Vând ouă prepeliță pentru tratament și incubator. Telefon 257012. (25010)

Vând cărămidă nouă, normală, 20.000 buc, ultimele, preț 1500 lei/buc, la domiciliu. Telefon 093.054.287. (25005)

Vând termoteci noi, Italia, 36 rate, avans zero. Telefon 093 463 567. (25199)

Vând făină ameliorată, tip 550, ambalată în saci 50 kg, în cantități mari, preț 5.400 lei. Telefon 462342 sau 093 194 025. (8438603)

Vând tărâțe, 1.800 lei/ kg, minim 500 kg, la domiciliu. Telefon 095 229 990. (25240)

Vând ROLETE plastic, import, între 190.000-250.000 lei/mp; ROLETE LEMN tei 500.000 lei/mp; OBLOANE mobile lemn 700.000 lei/mp. Telefon 090.481.236. (24915)

Vând EUROBOLȚARI termoizolanți cu certificat de calitate 300x250x200, 7000 lei/buc, ; 1 mc-470.000 lei; 1 bolțar-7,6 cărămizi. Telefon 281491; 092.381.750. (25244)

Vând LEMNE FOC, NISIP, BALAST, la domiciliu. Telefon 210771. (25234)

Vând LEMNE FOC, NISIP, BALAST, la domiciliu. Telefon 277027. (25234)

Vând struguri Fetească Regală, porumb, vin, țuică- Macea. Telefon 536123. (25268)

(Continuare în pagina 14)

(Urmare din pagina 13)

Vând LEMNE FOC, NISIP și BALAST. Telefon 214428. (25286)

Vând țigle, uși, geamuri, din demolare, vană, cazan de baie, hol piele, birou, rafturi, cuier, mobilă tineret, hidrofor, aragaz, balon vin. Telefon 094.702.728. (25289)

Vând LEMNE FOC, NISIP, BALAST, la domiciliu. Telefon 214010. (25290)

Vând diferite UTILAJE PATISERIE - BRUTĂRIE. Telefon 069.561.428; 094.350.894. (25290)

Vând 1 ha PĂDURE zona Ineu, cu titlu de proprietate. Telefon 466465. (844013)

Vând STRUGURI FETEASCĂ REGALĂ. Informații Măderat, telefon 467216. (844092)

Vând tărâțe, orice cantitate, 1.800 lei/kg. Telefon 094.824.637. (25298)

Vând țuică prune 52°, 2 ani vechime 50.000 lei/ lt. Telefon 057-221468. (5927443)

Vând televizoare, biciclete, combine muzicale, boxe mașini, mașini cusut. Telefon 279582. (23110)

Vând banc centicubat pompe injecție, generator acetilenă + tuburi oxigen, freză tâmplărie. Telefon 381800, 212038, 092 315 686. (24918)

Vând: plăci marmoră, mozaic, praf marmoră, rame blondel, cutii gaz, var pastă, mașini de șlefuit mozaic, casă mare în str. Grigore Alexandrescu 47. Informații telefon 244803 și 274238. (23491)

Vând rochie mireasă unicat, import, preț avantajos. Telefon 263455. (25190)

Vând mobilă veche, un dormitor și o sufragerie. Telefon 095.535.525; 095.697.932. (25112)

Vând parchet de cireș. Informații la telefon 272818. (25058)

Vând complex zootehnic, în localitatea Secusigiu, suprafață totală 8 ha, compus din: 5 grajduri, magazie cereale, abator autorizat, birouri, casă locuit, spațiu comercial. Telefon 095.917.195. (24607)

Vând convenabil porumb din Pâncota. Telefon 057-249503 sau 057-466749 Pâncota. (25345)

Vând piese prindere azbociment, filete. Telefon 092 780 748, 284804. (25342)

Vând puicuțe Rosso de 8 săptămâni. Telefon 262619. (25339)

Vând mașină de găurit cu picamer, nouă, 2,8 mil și aparat gresie cu baie de apă 2,5 mil. Telefon 096 720 520. (25338)

Vând cazan încălzire lemne, mașină cusut cu masă. Telefon 057-231924. (25372)

Vând pavaje, modele diferite, roșu și gri, borduri. Telefon 093 941 986. (25356)

Vând ciocan pneumatic și combine C14. Telefon 327013. (25401)

Vând scroafe reproducție cu valoare biologică. Telefon 094 703 742, 095 614 877. (25383)

Vând foarte ieftin 4.650 kg grâu. Telefon 222856. (25381)

Vând BCA, blocuri ceramice, ȚIGLĂ 10 modele, UȘI, FEREASTRE, PAL, placaj, PFL, bitum, carton asfaltat, cărămidă, teracote, plăci azbociment, dușumele și lambriuri etc; str. Pădurii, nr. 69. Telefon 211272. (25416)

Vând banzic, betonieră, 3 pulturi vitrină. Telefon 095 825 455, 381768. (25422)

Vând făină tip 550, preț 4200 lei/kg. Telefon 092.260.961. (25481)

Vând termoteci gaz, instant baie, convectoare, ofer garanție doi ani. Telefon 095.691.434. (25471)

Vând garaj lângă Liceul Pedagogic Arad. Telefon 057-219586; 095.314.530. (25457)

CUMPĂRĂRI TERENURI, IMOBILIARE

Cumpăr vie pe rod în Ghioroc, Miniș, Covăsânț, cu acte, preț la vedere. Telefon 251406, 094 620 023. (25007)

CUMPĂRĂRI DIVERSE

Cumpăr bovină pentru sacrificat. Telefon 274744, 095.624.006. (22520)

Cumpăr porci grași și vite pentru sacrificare, plata pe loc, Arad. Telefon 057-287723. (24586)

Cumpăr deșeuri de fier vechi și oțel inoxidabil, la cantități mari, prețuri mari. Telefon 093.404.010. (24663)

Cumpăr animale vii (porci și vite), prețuri avantajoase. Telefon 281266. (24998)

Cumpăr porci, vaci, juninci și tăurași, pentru sacrificare, preț avantajos. Telefon 094.634.795; 094.634.748. (25059)

Cumpăr porci grași peste 100 kg, localitatea Mâsca nr. 307, preț 40.000 lei/kg. Telefon 057-531497; 094.774.649. (25202)

Cumpăr vaci bătrâne, le plătesc imediat. Telefon 250866, 095 681 191. (25318)

Cumpăr vapofor ionoderm (cosmetică) electroderm, uscător păr. Telefon 212351. (25444)

Cumpăr termoteci gaz. Telefon 095.691.434. (25471)

CERERI ȘI OFERTE DE SERVICII

Angajăm BARMANE cu experiență. Telefon 270027, 270026. (25394)

CABINET MEDICAL angajează FEMEIE DE SERVICIU. Telefon 251359. (25352)

Angajez PERSONAL, minim liceul, vârsta maximă 30 ani. Telefon 270856. (25365)

MĂCELAR angajez PREPARATOR MEZELURI. Telefon 095 588 624. (25201)

MOBILA „JOHANNA", angajează TÂMPLARI cu experiență în M.D.F. și PAL melaminat. Telefon 272522, 092.301.805. (24745)

Angajăm persoană agreabilă cu studii superioare pentru RELAȚII cu PUBLICUL. Oferim condiții de muncă deosebite. Telefon 214151, orele 9-18. (25033)

NATURAL CONSERV angajează MUNCITORI CALIFICAȚI în meseria de PREPARATORI CONSERVE LEGUME FRUCTE. Telefon 288725. (25198)

Angajez COAFEZĂ cu studii și vechime. Informații la telefon 094.669.409. (25254)

Căutăm bărbați necalificați pentru muncă în ISRAEL 22 - 50 ani, cu plecare rapidă și femei pentru îngrijit bătrâni în ISRAEL, vârsta 28-55 ani; contract minim 1 an. Telefon 211400. (25297)

METROPOL SA, sucursala Arad, angajează CONSULTANȚI ASIGURĂRI VIAȚĂ în municipiu și județ. Telefon 255902. (24732)

SALONUL DE MODĂ „DANNY" angajează urgent CROITORESE. Telefon 253616. (25083)

Angajez VÂNZĂTOR(E) legume-fructe, Piața Soarelui. Telefon 095 641 504. (25312)

Angajăm INSTRUCTOR AUTO. Telefon 094 183 885. (24995)

SOCIETATE COMERCIALĂ angajează MECANICI SPECIALIȘTI, pentru mașini de cusut, tineri cu aptitudini de mecanică și femeie de serviciu tânără. Telefon 092 344 778. (25331)

SC angajează MUNCITOR și VÂNZĂTOARE pentru en-gros produse alimentare în incinta EXPO MARKET JACKSON. Telefon 095 605 032. (25324)

SIRCOM SÂNLEANI angajează SUDOR CO2 și LĂCĂTUȘI, vârsta maxim 35 ani. Telefon 381800, 381799, 092 315 686. (25375)

Angajăm 10 tineri, aspect fizic plăcut în domeniul publicitar, calificare la locul de muncă, posibilitatea unei cariere, carte de muncă, salariu 5.000.000 lei. Telefon 057-276817. (25373)

AF angajăm 2 ZIDARI. Telefon 091 824 918, str. Privighetorii nr. 10A, Grădiște. (25400)

Angajăm AGENȚI VÂNZĂRI COSMETICE, salar + comision atractiv (carte muncă). Telefon 284221, 095 648 842. (25387)

SC INTERNAȚIONAL ELISA CONSULTING SA caută persoane cunoscătoare de limbă italiană, ECONOMIȘTI-absolvenți promoția 2001, CONTABILI EVIDENȚĂ PRIMARĂ. Telefon 228083. (25382)

B&D COMPANY angajează AGENȚI COMERCIALI, papetărie-birotică. Informații telefon 255547. (25380)

AUTOSERVICE angajează MECANICI AUTO cu experiență. Telefon 057-278755, 093 202 962. (25407)

FIRMĂ angajează FEMEI PENTRU CURĂȚENIE. Telefon 253927 seara; 092 487 092. (25419)

FIRMĂ IMPORTATOARE piese auto angajează PERSOANĂ pentru departamentul COMENZI, cunoștințe operare PC. Telefon 287626, zilnic, orele 10-14. (25429)

SOCIETATE COMERCIALĂ angajăm ȘOFER, categoria B. Telefon 092 626 853. (25430)

VULCAN VEST SA ARAD angajează SUDORI și LĂCĂTUȘI MONTAJ. Telefon 242551. (25432)

SOCIETATE COMERCIALĂ angajează: DULGHERI, ZIDARI, FIERARI, MUNCITORI necalificați. Telefon 091.235.006; 091.235.012. (25478)

Angajăm urgent MANICHIURISTĂ PEDICHIURISTĂ, COSMETICIANĂ, COAFEZĂ, reflexoterapeută medicală. Telefon 212351. (25445)

SC ARCADIA angajează TÂMPLARI PAL cu experiență. Telefon 263637. (25453)

FAIR PLAY angajează VÂNZĂTOARE și muncitori spălătorie auto. Telefon 272222. (25455)

Angajăm VÂNZĂTOARE textile, cu carte de muncă. Telefon 255981. (25501)

„CONCORD MEDIA" angajează AGENȚI de PUBLICITATE. Telefon 280716; 092.566.521, Andrea. (25502)

PRESTĂRI SERVICII

TAPIȚEZ CANAPELE, COLȚARE, repar tâmplăria, rolete, vopsitorie, recondiționări. Telefon 282980. (25209)

FOTO STUDIOUL „B & B HELIOS", str. Fulgerului nr. 8, execută FOTOPORTRETE COLOR-sepia RETUȘATE, pentru ABSOLVENȚI. (24589)

SILDOR PROD execută REPARAȚII FRIGORIFICE, comercializează și montează AER CONDIȚIONAT. Se acordă garanția lucrării. Transport gratuit! Telefon 057 - 270622. (c)

MARMOREX execută la comandă din marmoră și granit import, trepte, pervaze, pulturi (bucătărie, baruri), stâlpișori, montăm la cerere, avem mozaic, praf marmoră. Telefon 272445. (24630)

ȘCOALA „CUSTOM" face înscrieri! CELE MAI MICI TARIFE! Telefon 254196. (24805)

Cursuri calificare, DIPLOME INTERNAȚIONALE: MASEUR PROFESIONIST. Telefon 252860. (23562)

DAMAR repară mașini spălat automate, import, românești. Telefon 270518, 090 869 274. (25302)

INSTALEZ cu scule performante GRESIE, FAIANȚĂ, GRANIT, MARMORĂ și PIATRĂ. Telefon 093 088 824. (25322)

PERSOANĂ AUTORIZATĂ execut: faianțări, zugrăveli, tencuieli și instalații sanitare, gresieri. Telefon 261062, 090 835 420. (25321)

INSTALATOR AUTORIZAT montez contoare apă, instalații încălzire, sanitare. Telefon 275390, 093 084 421. (25371)

WES, reparații: FRIGIDERE, CONGELATOARE, CLIMATIZĂRI interioare auto,. Garanție 12 luni, deplasare gratuită. Telefon 057-284857. (25370)

Execut avantajos gresieri, zugrăveli, faianțări, instalații sanitare. Telefon 283016. (25368)

AUTOMATIC SERVICE repară MAȘINI SĂLAT AUTOMATE, domiciliu. Telefon 259146, 094 241 398. (25396)

Lucrez avantajos PĂMÂNT: PUSTA PĂULIȘ, SÂMBĂTENI, LIPOVA. Telefon 090.453.828, 532164. (25476)

DIVERSE

NOU! GRĂDINIȚĂ cu predare LIMBA ENGLEZĂ în MICĂLACA. Pregătirea copiilor pentru școală: INIȚIEREA pe CALCULATOR; GIMNASTICĂ AEROBICĂ. Personal cu studii superioare specializate în AMERICA. Telefon 261620; 263224. (25285)

AFACERE PIERDUTĂ, URMARE NEPUNCTUALITĂȚII la întâlnirea stabilită în data de 29.09. ora 10-12, Batanya - datorită SNCFR. Vând apartament 3 camere, 3 balcoane, apă la stradă, curent, gaz, garaj și 300 mp teren construibil pentru hală creștere găște sau rațe etc cu acces la luciu de apă de 800 mp și canal curgător. LOCUL: ARAD, str. I. Creangă nr. 3 și 3b lângă Mănăstirea GAI. PREȚ: 15.000 $ USA, procent din afacere, negociabile. Informații telefon 256378 și 090 858 238, orice oră. AVOCAT, Oneș Florian. (25359, 25366)

ALEXIL, ANA (români) oferă dezlegări farmece, vicii, boli, căsătorii externe, afaceri, consultații gratuite. Telefon 056-203587, 094 528 876. (24963)

Ofer VALUTĂ avantajos. Informații 219560; 091.242.225. (25249)

Ofer avantajos ÎMPRUMUT VALUTĂ, garanții imobiliare în Arad. Telefon 092.174.739. (25292)

Tămăduitoarea ELENA-AURELIA poate desface orice tip de farmec de la prima ședință. Dezleagă cununii, ajută în afaceri, lecuiește boli, betie, impotență. Apelați la telefon 090 873 314. (24750)

Mă numesc Ana Maria Florentina sunt din Curtici și vreau pe această cale a ziarului să transmit mii și mii de mulțumiri renumitei prezicătoare AURELIA ARDELEANCA pentru binele și fericirea pe care ne-a adus-o tuturor, întregii familii, n-am văzut, n-am pomenit de când m-am născut așa puteri ca la AURELIA ARDELEANCA. La prima ședință cu Magie Albă, mi-a scos arginții viu din corp și acum sunt sănătoasă. Sunați, cei care aveți probleme la telefon 093 924 535 și ve-ți avea rezultate cu siguranță. (25296)

CITAȚII

În dosar nr. 6210/2001 se citează numitul MARCIUC DAN, în proces de divorț la JUDECĂTORIA ARAD, camera 66, pentru ziua de 4 octombrie 2001, ora 8. (25320)

ÎNCHIRIERI

Închiriez convenabil spațiu comercial ultracentral, 100 mp, str. Mihai Eminescu. Telefon 092 344 705. (25232)

Închiriez (ofer) pentru firmă apartament 2 camere, ultracentral. Telefon 232943.

Închiriez 1300, 60, 200, 100 mp. Telefon 094.787.524; 095.219.263. (25023)

Caut să închiriez spațiu pentru magazin alimentar, Piața Mihai Viteazul, Piața Fortuna sau vad comercial bun. Telefon 095.390.328. (25009)

Ofer spre închiriere garaj, Micălaca, bl. 319. Telefon 213501; 094.353.132. (25165)

Caut urgent să închiriez garsonieră sau apartament (ne)mobilat, ofer 100-200.DM. Telefon 210555. (25197)

Închiriez garaj, str. Miron Costin (Tricou-Roșu). Telefon: 289415.

Ofer spre închiriere apartament (ne)mobilat. Telefon 210255. (25197)

Închiriez spațiu comercial 38 mp, parter, bloc Piața UTA, toate utilitățile. Telefon 094.118.753. (25287)

Închiriez spații de producție și depozitare, cămin nefamiliști P+4, schelă metalică și din lemn, mașină de șlefuit mozaic, autocamion de 10 t cu șofer. Informații telefon 244803 și 274238 seara. (23491)

Ofer pentru închiriat Bistro-Bar, amenajat și spațiu pentru depozit, birou, atelier etc. Telefon 286176. (24514)

Ofer închiriere apartament lângă Teatru, spațios, liniștit, 250 DM, anticipat. Telefon 281195, 272317. (24569)

Ofer spre închiriere spațiu comercial, str. Andrei Șaguna. Telefon 281492. (25029)

Închiriez spațiu central, 200 mp. Telefon 284412. (24200)

Închiriez în Arad, apartament complet mobilat. Telefon 094 520 577. (793173)

Primesc fete în gazdă, str. O. Goga. Telefon 223271. (25326)

Ofer spre închiriere apartament 3 camere, mobilat, contorizat, cartier Alfa. Telefon 286852. (25329)

Ofer închiriere apartament 1 cameră, occidental, Orizont, 150 DM, anticipat. Telefon 281195 (25328)

Primesc în gazdă 2 studente (nefumătoare) bloc contorizat Intim-Spitalul Județean. Telefon 222411. (25341)

Închiriez spațiu, diverse posibilități 80 mp. Telefon 284804, 092 780 748. (25342)

Primesc 2 fete în gazdă. Telefon 270986. (25344)

Caut să închiriez mic spațiu comercial în Aradul Nou, vad bun. Telefon 095 632 533. (25350)

Ofer spre închiriere apartament 2 camere, modern mobilat și utilat, Malul Mureșului, zona 300. Telefon 092 494 568. (25351)

Dau în chirie apartament 2 camere, mobilat, Calea Romanilor, et. III, 150 DM/ lună. Telefon 218042, 094 958 818. (25367)

Dau în chirie apartament 2 camere, nemobilat, în Micălaca, 80 DM, anticipat. Telefon 263815. (25403)

Ofer spre închiriere apartament o cameră, ultraconfort, ultracentral. Telefon 251107. (25398)

Ofer spre închiriere pentru firme, casă 130 + 400 mp, șosea principală, toate utilitățile. Telefon 093 165 374, 256396. (25391)

Ofer pentru închiriere apartament ultracentral. Telefon 092 986 407. (25390)

Caut (închiriez) spațiu comercial 30-50 mp, zona Teatru-Primărie. Telefon 092 237 781. (25379)

Închiriez o cameră pentru o fată, zona Pârneava. Telefon 211386. (25412)

Dau în chirie apartament 2 camere, central, contorizat, mobilat, 200 DM. Telefon 280489. (25413)

Caut să închiriez apartament 2-3 camere, mobilat, zona Gării, Intim, central, ofer 150-200 DM. Telefon 258116 zilnic. (25414)

Închiriez apartament 3 camere, parter, Vlaicu. Telefon 251072, 095 203 532. (25425)

Ofer spre închiriere apartament mobilat 2 camere, et. I, contorizat, str. Roșiori (zona UTA). Telefon 242210, după ora 17. (25480)

Studentă, caut garsonieră (apartament) de închiriat (Intim, centru). Telefon 212351. (25444)

Ofer spre închiriat automacara Roman 12,5 tone, cu șofer. Telefon 092.344.743. (25447)

Primesc 2 fete în gazdă, la bloc, Mărcuș. Telefon 288979, 287518. (25463)

† SERVICII FUNERARE †

„RO STYL COMPANY" SERVICII FUNERARE NON STOP, producătoare de sicrie, prețuri de producător, vă stă la dispoziție LA ORICE ORĂ, la magazinele din *str. M. Eminescu, NR. 20 - 22, sau la telefon 057 - 214422, 092.842.370,* cu următoarele:

SICRIE PENTRU COPII,

SICRIE din LEMN MASIV de la 850.000 lei - la 4.500.000 lei, tip Italia,

Accesorii funerare.

Asigurăm: spălat, îmbrăcat, îmbălsămat.

Transport intern și internațional.

Se poate plăti și în rate!

GRATUIT - TRANSPORTUL SICRIULUI LA DOMICILIU. (c)

(Continuare în pagina 15)

(Urmare din pagina 14)

SC „IN MEMORIAM" SRL
str. EMINESCU nr. 4
(ATENȚIE, vizavi de CINEMA MUREȘUL)
Tel. 057-211929, 093.343.964
str. ORIZONTULUI nr. 9A (Bujac)
oferă SERVICII FUNERARE COMPLETE - NON STOP.
Sicrie-modele multiple (simple-lux), sicrie import ITALIA, ACCESORII. Intermediem COLACI, COLIVĂ etc.
ÎMBĂLSĂMĂM GRATUIT (formolizat).
TRANSPORT ÎN ORAȘ GRATUIT
SERVICII: SPĂLAT, ÎMBRĂCAT
OFERTĂ SICRIU, respete, cruce 1.400.000 lei (PLATA în RATE). Transport INTERN - INTERNAȚIONAL

† DECESE †

Cu adâncă durere în suflet anunțăm pe această cale trecerea în neființă a iubitei noastre soție, mamă, fiică și soră,
ALINA DĂNUȚ.
Înmormântarea va avea loc astăzi, 2 octombrie, ora 15, la Cimitirul ETERNITATEA (UTA). Dumnezeu s-o odihnească în pace! Familiile îndoliate: DĂNUȚ și CIORBAN.

Cu durere anunțăm încetarea din viață a dragului nostru socru și bunic,
HATCU TEODOR,
la vârsta de 91 ani, după o lungă suferință. Înmormântarea va avea loc azi, 2 octombrie 2001, ora 13, de la Capela Cimitirului Eternitatea. Odihnă veșnică sufletului lui bun. Familia îndoliată.

Cu adâncă durere anunțăm moartea iubitei noastre mame și bunici,
NEAMȚU VALERIA ZOE,
învățătoare pensionară, în vârstă de 78 ani. Înmormântarea va avea loc azi, 2 octombrie 2001, ora 16, la Cimitirul Eternitatea. Dumnezeu să o odihnească în pace! Sorin și Cristian Neamțu.

Nemângâiați și cu sufletul îndurerat, anunțăm moartea tragică a iubitului nostru soț și tată,
FLORIN DRAGĂ,
Controlor trafic aerian,
răpit de lângă noi, la numai 39 de ani. Nu-l vom uita niciodată! Dumnezeu să-l odihnească în pace! Corpul se află depus la Capela Cimitirului Eternitatea. Serviciul religios se va oficia azi, 2 octombrie 2001, ora 14. Soția Angela și copiii Florin și Laura.

Cu multă durere în suflet anunțăm încetarea din viață după o lungă suferință a iubitei noastre soții, mamă, bunică și soacră,
POPON AURELIA,
în vârstă de 60 de ani. Înmormântarea va avea loc azi, 2 octombrie ora 14, la cimitirul din Iratoș. Nu te vom uita niciodată! Soțul Ioan, fiii Nelu și Mircea, nurorile Marinela și Ana, nepoții: Alin, Călin și Bogdan.

Anunțăm cu durere în suflete plecarea fulgerătoare spre cele veșnice, la numai 43 de ani, a celei care a fost fiică, soție, mamă și soră, draga noastră
MOGOȘ ANA.
Funeraliile vor avea loc azi, 2 octombrie, ora 13, din Micălaca, bl. 335, la Cimitirul Micălaca. Dumnezeu s-o odihnească în pace! Familiile îndoliate.

Cu nemărginită durere anunțăm trecerea fulgerătoare la cele veșnice a iubitei soții, mamă, soră, fiică, cumnată, noră,
RENATA SANDOR.
Înmormântarea va avea loc azi, ora 15, la Cimitirul Eternitatea. Familia îndoliată.

Anunțăm cu profundă durere în inimi, plecarea fulgerătoare dintre noi a scumpei noastre soții și mame,
MOGOȘ ANA,
și vă invităm să luați parte la funeraliile, ce vor avea loc marți, 02.10.2001, ora 14, în Micălaca, bl. 335 și Cimitirul Micălaca. Soțul Aurel și copiii Alin și Mihaela.

Cu adâncă durere în suflet anunțăm încetarea din viață a scumpului nostru fiu, soț, tată, socru, în vârstă de 58 de ani,
ȘICLOVAN GHEORGHE.
Înmormântarea va avea loc azi, 2 octombrie, ora 14, de la Capela Cimitirului Pomenirea. Familia îndoliată.

† CONDOLEANȚE †

Transmitem sincere condoleanțe familiei MOGOȘ în aceste momente grele, când se despart pentru totdeauna de cea care a fost soție și mamă,
ANICA MOGOȘ,
pe care o regretăm mult. Familiile Neamț Aurel și Teodor cu familiile din Arad.

Regretăm nespus tragica dispariție a prietenei noastre
ALINA DĂNUȚ
și suntem alături de LUCIAN în aceste clipe grele. CRISTI și DIANA SCORȚARU.

Suntem alături de familia ȘANDOR ȘTEFAN, în cele mai grele momente pricinuite de decesul celei care a fost soție și mamă iubitoare. Familia Pătrașcu. (25312)

Suntem alături de domnul inginer șef CHIȚĂ DORIN, în aceste momente grele pricinuite de decesul tatălui drag. Transmitem sincere condoleanțe. Colectivul Secției Subansamble SC ASTRA VAGOANE CĂLĂTORI SA. (25316)

Suntem alături de colegul nostru, arh. ȘANDOR ȘTEFAN și de întreaga familie în aceste momente grele pricinuite de decesul celei care a fost soție și mamă iubitoare. SC RENOVATIO SRL ARAD. (25337)

Regretăm nespus de mult dispariția incredibilă a colegei noastre dragi,
RENATA ȘANDOR
și suntem alături de familia sa în durerea și suferința insuportabilă. Dumnezeu să o odihnească în pace! Colectivul de la SUPER LADY. (25348)

Transmitem sincere condoleanțe familiei îndurerate de dispariția tragică a celei care a fost
ALINA DĂNUȚ (CIORBAN).
Prietenii din facultate. (25353)

Sincere condoleanțe domnului SORIN NEAMȚU în momentele grele pricinuite de decesul mamei sale. Colectivul Primăriei Municipiului Arad. (25360)

ANICA,
vei rămâne veșnic în memoria noastră! Prietena ta Dorina Demeter și familia. (25574)

Cadrele Grupului de Pompieri „Vasile Goldiș" a Județului Arad, transmit sincere condoleanțe familiei BONȚEA MIHAIU, în greaua încercare pricinuită de trecerea în neființă a celei care a fost soacră, mamă și bunică.

Îți vom păstra veșnic memoria aproape. Familiile TEODOR și ALEXANDRU CIALMA. (25393)

Vei fi mereu alături de noi. Verișorii, familia BRUȚIU. (25393)

Suntem alături de prietenul și colegul nostru LUCIAN DĂNUȚ în momentele grele pricinuite de plecarea prea timpurie dintre noi a soției sale dragi,
ALINA.
Transmitem sincere condoleanțe familiei îndurerate. Dumnezeu s-o aibă în paza și grija sa. Colectivul turei a-III-a CDZ ARAD. (25377)

Sincere condoleanțe și întreaga noastră compasiune familiei DRAGĂ, în greaua suferință pricinuită de dispariția fulgerătoare a bunului nostru coleg,
FLORIN DRAGĂ.
Dumnezeu să-l odihnească în pace! Colectivul turei a-III-a CDZ ARAD. (25377)

Cadrele Poliției de Frontieră Curtici sunt alături de familiile DĂNUȚ și CIORBAN la decesul fulgerător al
ALINEI DĂNUȚ
și transmit sincere condoleanțe. (25384)

Biroul local de expertize de pe lângă Tribunalul Arad regretă trecerea în neființă a fostului angajat,
VASILE ȘERBAN
și transmite sincere condoleanțe familiei îndoliate. (25386)

Suntem alături de colegul nostru DĂNUȚ LUCIAN, în aceste grele momente, la despărțirea fulgerătoare de soția,
DĂNUȚ ALINA.
Dumnezeu s-o ierte! Tura a-IV-a. (25369)

Cu durere în suflet deplângem despărțirea prematură de colegul și prietenul
FLORIN DRAGĂ.
Dumnezeu să-l odihnească! Tura a-IV-a. (25389)

Vei fi mereu un fiu iubit. Familiile: DRAGĂ și BORNEA. (25393)

Sincere condoleanțe soției ANGELA DRAGĂ și copiilor FLORINEL și LAURA. Familia SUDRIJAN. (25393)

Vei fi mereu același iubit nepot. Familia GHINEA. (25393)

Consternați de prematura dispariție a celei care a fost
ALINA DĂNUȚ,
transmitem sincere condoleanțe familiei îndurerate. Serviciul ACC-DR Arad. (25404)

Deplângem dispariția fulgerătoare a celei care a fost
ALINA DĂNUȚ
și suntem alături de familia îndurerată. Sincere condoleanțe! Conducerea DR Arad. (25404)

Locatarii blocului 335 Micălaca, transmit sincere condoleanțe familiei Mogoș Aurel și Alin iar celei care a fost vecina noastră
ANI
odihnă veșnică, suflet blând!. (25415)

Suntem alături de ing. SORIN NEAMȚU la dispariția fulgerătoare a mamei sale. Colegii din cadrul Partidului Umanist din România, Filiala Arad și deputat Mihaela Murariu Mândrea. (25418)

Suntem alături de verișorii noștri AUREL, ALIN și MIHAELA, acum, când se despart de soția și mama lor,
ANI.
Condoleanțe! Familia Huțan. (25421)

Suntem alături de domnul MOGOȘ AUREL și fiul său în marea durere suferită prin decesul prematur al soției. Sincere condoleanțe! SC ISTOC TRANSPORT SRL ARAD. (25426)

Suntem alături de tine AUREL și fiul tău în aceste momente grele. Sincere condoleanțe! Familia Ile Ioan din Sâmbăteni. (25427)

Suntem alături de familiile CIORBAN și DĂNUȚ, când moartea a răpit-o pe fina noastră,
ALINA.
Dumnezeu să o odihnească în pace! Cu adâncă tristețe în suflet, familia Truțiu. (25431)

ALINA,
vei rămâne veșnic în sufletele noastre și suntem alături de tine, LUCI și fetița ta ZÂNA în aceste momente grele pricinuite de decesul soției tale. Prietenii tăi Bebi și Brigi. (25437)

Suntem alături de familia MOGOȘ la despărțirea de cea care a fost
MOGOȘ ANA.
Sincere condoleanțe din partea finilor, familia Flore Ovidiu, Raluca și Cosmina. (25438)

Sincere condoleanțe familiei MOGOȘ din partea familiei Calota Alin și Mirela. (25439)

Suntem alături de familia MOGOȘ la cea mai grea despărțire de cea care a fost
MOGOȘ ANA.
Sincere condoleanțe din partea finilor, familia Cosma Corneliu și Claudia. (25440)

Transmitem sincere condoleanțe familiei MOGOȘ AUREL la pierderea bunei noastre prietene
ANI MOGOȘ.
Dumnezeu să o odihnească în pace și să mângâie familia îndoliată. Familia GAIE CORNEL și ANI. (25442)

Colectivul Centrului de hemodializă Arad este alături de colegul lor GHIȚĂ NICOLA în greaua încercare pricinuită de pierderea surorii sale,
RENATE.
Sincere condoleanțe! (25450)

Suntem alături de prietenul nostru DĂNUȚ LUCIAN, în greaua încercare pricinuită de trecerea în neființă a celei ce a fost,
DĂNUȚ ALINA.
Dumnezeu să o odihnească în pace! Familia Berceni. (25470)

Suntem alături de colega noastră DRAGĂ ANGELA în greaua încercare pricinuită de trecerea în neființă a celui ce a fost,
DRAGĂ FLORIN.
Dumnezeu să-l odihnească în pace! Familia Berceni. (25470)

Cu adâncă durere în suflet, ne luăm rămas bun de la,
DĂNUȚ ALINA TEODORA,
a fost pentru noi mai mult decât o verișoară primară. Suntem alături de familia îndurerată. Odihnește-te în pace suflet bun. Verișorii tăi Bety și Sally (Ghiță). (25466)

Sincere condoleanțe familiilor DĂNUȚ și CIORBAN pentru pierderea suferită în urma decesului fulgerător al,
ALINEI DĂNUȚ,
din partea familiei STAN. Dumnezeu s-o ierte și s-o odihnească în pace. (25465)

Suntem alături de tine, dragă LUCIAN, și de fetița ta dragă DARIANA în încercarea grea prin care treceți, pricinuită de moartea fulgerătoare a soției,
ALINA.
Dumnezeu s-o odihnească în Împărăția Sa. Cumnatul CĂLIN cu soția RODICA și fetițele lor, OANA și ANDREEA. (25465)

Sincere condoleanțe familiei MOGOȘ la marea durere pricinuită de moartea celei care a fost,
MOGOȘ ANA.
Familia BABUȘANU. (25461)

Un ultim omagiu din partea verișorilor COSMA GHEORGHE, VIORICA și COSMINEL, celei care a fost,
MOGOȘ ANA.
(25460)

Suntem alături de familia MOGOȘ la marea durere pricinuită de moartea celei care a fost,
MOGOȘ ANA.
Nu te vom uita niciodată! Familia RUȘESCU. (25462)

Colectivul SC SUPERPLAST IMT. SA este alături de colega lor, MIHAELA MOGOȘ în încercarea grea prin care trece la neașteptata trecere în neființă a mamei soacre,
ANA MOGOȘ.
Sincere condoleanțe familiei îndoliate! (25472)

Condoleanțe familiei SANDOR la pierderea fulgerătoare a celei care fost omul și profesionista desăvîrșită,
RENATA SANDOR.
Colectivul firmei FOREVER LIVING PRODUCTS ROMÂNIA. (25473)

Colectivul Filialei F.L.P. Arad este alături de familia SANDOR în greaua încercare pricinuită de dispariția atât de prematură a celei care a fost mult apreciata noastră colaboratoare,
RENATA SANDOR.
(25472)

Suntem alături de familia SANDOR la cumplita pierdere a celei care a fost deosebita noastră prietenă,
RENATA SANDOR.
Corina și Dorin Frandeș. (25474)

Profund îndurerați, ne despărțim de draga noastră prietenă,
RENATA,
și suntem alături cu toată compasiunea de familia SANDOR, greu încercată de această cumplită și ireparabilă pierdere. Eli și Sandu Pocaznoi. (25482)

Suntem alături de familia MOGOȘ îndurerați fiind de dispariția fulgerătoare a scumpei soții și mamă,
MOGOȘ ANA.
Sincere condoleanțe din partea firmei SG ANNA INTERNAȚIONAL SRL, familiile ZOICA și AKTURC. (25483)

Ne luăm rămas bun de ta tine,
NATY,
și transmitem condoleanțe întregii familii, din partea lui Agi și Carmen. (25485)

Un pios omagiu la trecerea în eternitate a dragei noastre,
RENATA ȘANDOR.
Suntem alături de familia îndoliată. Dumnezeu s-o odihnească în pace. Familiile: Aciocîrlănoaei, Cherici și Dumitra. (25486)

Suntem alături de familia MOGOȘ la dispariția bunei noastre vecine,
ANICA MOGOȘ.
Sincere condoleanțe! Familia STANCIU. (25489)

Sincere condoleanțe din partea familiei ENGLERT la dispariția bunei noastre vecine,
ANICA MOGOȘ.
Dumnezeu s-o odihnească în pace! (25489)

Împărtășim incomensurabila durere alături de SANDY și copii, la trista despărțire de cea care a fost scumpa lor mamă și soție,
RENATA SANDOR.
„Ai fost pentru noi, o prietenă deosebită, cu suflet ales și corectitudine ireproșabilă; te vom păstra veșnic în amintire iar bunul Dumnezeu să te odihnească în pace". Familiile: TERITEAN, DOBRE, IOSA, DANOK, CHIRU, VIȚELAR, ILIESCU și SUZI. (25490)

Suntem alături de familia îndoliată, ing. SORIN NEAMȚU în durerea pricinuită de moartea celei care a fost mamă și bunică,
ZOE NEAMȚU.
Sincere condoleanțe! Familiile STĂNIȘ și HENȚIU. (25492)

Colegii din Inspectoratul Județean al Poliției de Frontieră Arad deplâng dispariția prematură a celei care a fost,
DĂNUȚ ALINA
și transmit sincere condoleanțe familiei îndurerate. (25493)

Suntem alături de verișoara noastră, MARIA la pierderea soțului,
SIMION ȘTEFAN.
Dorina, Lenuța, cu familiile lor. (25498)

† COMEMORĂRI †

Tristă zi, de 2 octombrie la împlinirea unui an de la decesul dragului nostru soț și tată,
BOTAȘ PETRU.
Parastasul va avea loc duminică, 7 octombrie în Biserica Ortodoxă din Grăniceri. Soția Maria și fiul Cosmin. (25194)

Astăzi, 2 octombrie se împlinesc 6 luni de la trista despărțire de scumpa mea soție, mamă și bunică,
PAPP OLTENIA.
Nu te vom uita niciodată! Soțul, fiul și nepoatele cu familia. (25285)

SORIN,
dragă, astăzi, când împlineai frumoasa vârstă de 20 de ani, în loc de La mulți ani îți spunem Dumnezeu să te odihnească în pace! udându-ți tristul tău mormânt cu lacrimi amare. Îndurerați, tata, fratele, bunica și unchiul. (25315)

Azi, 2 octombrie se împlinesc cinci ani de când ne-a părăsit pentru totdeauna, cel care a fost
RADA NICOLAE,
din Căpruța. Un gând frumos și o lacrimă pioasă pe tristul său mormânt. Familia. (9395507)

Se împlinesc 11 ani la 2 octombrie, de când ne-a părăsit scumpa noastră mamă și bunică,
PĂCURAR MARIA
din Mocrea. Nu te vom uita niciodată! Fiica Aurica, ginerele Ioan Palcu și nepoții Adrian și Adina din Arad. (25397)

Pios omagiu și tristă aducere aminte la împlinirea a 20 de ani de la trecerea în neființă a celui care a fost,
HELMUTH FRENZEN.
Nu te vom uita niciodată! Ica, Bebe și Marlena. (25491)

Astăzi, ai fi împlinit 62 de ani, iubitul nostru
VIOREL MARIAN-ȘTAN,
dar bunul Dumnezeu a vrut ca tu să fii cu El. Sunt 9 luni de când ai lăsat un mare gol în sufletele noastre. Pașii ne poartă la mormântul tău unde ne plecăm fruntea la crucea ta rece și-l rugăm pe bunul Dumnezeu să-ți dea odihnă veșnică. Veșnic îndurerați: soția Maria, fiica Dorina cu soțul Simion și mult iubita nepoată, Alina-Mihaela.

● PRODUCE ȘI MONTEAZĂ UȘI SI FERESTRE DIN PVC
ARMAT CU PROFILE TROCAL GERMANIA
● PRODUCE ȘI VINDE GEAM TERMOPAN
LUCRU NEMȚESC

SATLINE

SALON DE EXPOZIȚIE:
ARAD, PIAȚA MIHAI VITEAZUL
BL. M 7, PARTER
TEL./FAX. 057/25 14 61; 094 50 72 11

EAP Exclusiv

EXCLUSIV AL - PLAST SRL ARAD
PRODUCE SI MONTEAZĂ

UȘI SI FERESTRE DIN PVC ȘI ALUMINIU
cu geam TERMOPAN, PANEL sau MDF

ARAD, Str. Pădurii 91 A, Tel: 210280

CONSTRUCTION HOUSE S.R.L. Arad

VINDE EN-GROS ȘI EN-DETAIL ÎN DIFERITE VARIANTE ȘI TERMENE DE PLATĂ:

☞ MOBILIER BAIE IMPORT ȘI OBIECTE SANITARE

☞ Uși, ferestre, pal, placaj, dușumele, lambriuri cât și toată gama de MATERIALE DE CONSTRUCȚII prin depozitele din

ARAD, Str. Pădurii nr. 49 si 91/A Tel: 254457 si 214633

Angajăm
TÂMPLARI
cu
experiență
în domeniu

(2059709)

ANUNȚ ANGAJARE

ADMINISTRATOR REȚEA I.T.

Postul: Administrator de rețea IT

Locația: Arad, România

Compania: *Reprezentant și distribuitor al uneia din cele mai mari companii din lume în domeniul FMCG, având pe piață branduri de renume ca Douwe Egberts Coffee, Pickwick Tea, Badedas, Kiwi Pratico, Ambipur.*

Descrierea postului:

Administratorul de rețea IT va avea următoarele responsabilități:

- Configurarea și întreținerea rețelei de computere extinsă la scară națională,
- Întreținerea și configurarea server-ului firmei,
- Instruirea și evaluarea continuă în domeniul IT a tuturor angajaților firmei,
- Configurarea și securizarea transmisiilor de date,
- Upgrade și service la computerele firmei,
- Depanarea și recuperarea bazelor de date,
- Construcția sistemului informațional

Competențe:

- experiență de minim un an în funcții similare
- studii superioare de specialitate
- disponibilitate pentru deplasări
- cunoștințe solide de limba engleză
- Excelente cunoștințe software (minim)
  - Microsoft BackOffice SBS 4.5, Microsoft BackOffice SBS 2000
  - SGBD (SQL, Oracle, Fox, Acces)
  - Wizcount, ERP, SAP
  - Windows 2000, Microsoft Office Profesional

Candidații sunt rugați să trimită CV și scrisoarea de intenție la fax nr. 064-123155 sau mail office@strategconsulting.com, până cel târziu în 08.10.2001.

(2204996)

EST MĂSURA ECONOMIEI TALE

TRANS CONSTRUCT

VINDE DIN STOC ȘI PREIA COMENZI

ȚIGLE CERAMICE
IMPORT UNGARIA
CAL. I – tip JAMINA

KERINGO CSARDAS | TANGO POLKA

✸ VATĂ MINERALĂ
✸ FOLIE PENTRU ACOPERIȘ

ARAD, CALEA RADNEI (SPRE DEVA) NR. 262
TELEFON: 057-25.22.58.

(1834552)

În sprijinul Agricultorilor arădeni, societăți agricole, asociați și persoane fizice

Grupul de firme
CENTROSOJA ARAD

CENTROSOJA

Str. Poetului nr. 105-107 Arad-Romania
Informații telefon: 057-270408
Fax: 057-250528

Achiziționează
- Porumb Boabe
- Floarea Soarelui
- soia

Important
Plata se face în termen de 7 zile de la receptia Produselor.

Vinde
Pentru campania de toamnă
semințe de calitate
din următoarele sortimente:
- Orzoaică de toamnă: TRASCO C1
- Grâu de toamnă: Partizanca C1, Arieșan C1, Alex C1
- Substanțe pentru tratat Semințe: DIVIDEND STAR 036FL

Important
Plata produselor Achizitionate se poate face în bani Sau în produse agricole (Grâu, porumb, floarea-soarelui, soia)

(2204951)

BANCA "TRANSILVANIA" S.A.
SUCURSALA ARAD,
Str. Unirii nr. 5-7,
Tel. 057/283.122
BONUS - CREDIT pe CARDUL VISA!

ADEVĂRUL

Cotidian independent Arad

Anul XIII, nr. 3425

Miercuri, 3 octombrie 2001 • 16 pagini • 4000 lei • e-mail: adevarul@arad.ro; adv.pub@arad.ro

BRAT Publicație auditată în semestrul II 2000 — Tiraj mediu zilnic vândut: 33.205

WEST BANK
CARDINE BANKING GROUP
ARAD, B-dul Revoluției nr. 88
Tel: 284.888, Fax: 285.202
Dobânzi depozite persoane fizice
(suma minimă 500.000 lei)
1 lună 30%
2 luni 31%
3 luni 32%

STIMA NOASTRĂ ȘI MÂNDRIA

Vizita președintelui Ion Iliescu la Arad demonstrează că, în ansamblul ei, societatea românească intră în normalitate.

Polițiștii nu s-au mai agitat aiurea și fără rost stresați de funcțiile înalte ale oaspeților și goniți pe străzi de superiori și mai stresați. Circulația nu a fost deviată pe la Pecica pentru a nu-l deranja pe Ion Iliescu la... Arad. Așa cum se proceda mai ieri, alaltăieri.

Populația Aradului s-a dus să-l întâmpine pe președinte de bună voie și nesilită de nimeni. Care s-a dus. Cam puțină, dar chiar și asta înseamnă normalitate. În Occident nu merge (aproape) nimeni să-l întâmpine pe președinte atunci când acesta face o vizită undeva. Evident, studenții au fost aduși la Palatul Cultural pentru că, practic, pentru ei a venit președintele acolo. Într-un fel, ei trebuiau să facă act de prezență, chiar dacă nu toți au venit cu prea mult entuziasm.

Însuși Ion Iliescu s-a comportat firesc și s-a normalizat ca om politic. Discursul său a devenit inteligibil și nu mai bate câmpii cu mai multă sau mai puțină grație. A început să răspundă la întrebări la obiect, nu mai ocolește întrebările dând răspunsuri absconse și evazive. Însuși comportamentul și atitudinea președintelui Ion Iliescu au devenit mai degajate și mai puțin crispate. Și a dat o lecție de fair play recunoscând că nu are nici un merit în înființarea celor două universități arădene, dându-le peste nas celor care l-au lăudat aiurea.

Schimbarea la față a lui Ion Iliescu are explicații reale. Partidul de guvernământ s-a instalat confortabil pe primul loc în topul partidelor politice românești. Cu 50% din sufragiile populației, PSD se uită cu superioritate (la propriu și la figurat) la PRM (cu 13%) la PD (11%) sau PNL (8%). Cu toate poticnelile, guvernul face față destul de bine complicatei situații în care se găsește România. Ion Iliescu și-a permis „să fie domn" chiar și cu Regele Mihai. A fost mult mai amabil cu Regele decât au fost cei care strigau în gura mare că-l vor pe Rege. A se citi țărăniștii. De ce a fost amabil Iliescu cu Regele Mihai? Simplu: pentru că Regele Mihai nu mai reprezintă un pericol ***politic*** pentru Ion Iliescu.

I. IERCAN

(Continuare în pagina 5)

Arestat în Ungaria sub acuzația de trafic cu mărfuri furate

ARĂDEANUL ADI MATEAȘ - CĂUTAT ȘI DE INTERPOLUL DIN ITALIA

Pag. 3

ARADUL AR PUTEA PIERDE CURSA AERIANĂ DE STUTTGART, ÎN FAVOAREA TIMIȘOAREI

● *Autoritățile locale și județene fac front comun pentru a împiedica acest lucru*

Pag. 4

„NELU" TÂLHARUL A FOST PRINS

Foto: AL. MARIANUȚ

Pag. 7

La Roșia Nouă CONFRUNTARE CU SCÂNTEI ÎNTRE LOCALNICI ȘI PĂDURARI

„BOMBA" ARUNCATĂ DE SPP A FOST DEZAMORSATĂ

Pag. 3

Manualele școlare - bătaia de cap a părinților

Foto: ONORIU FELEA

S.C. BAGHERA SHOP
Str. Orient nr. 58
PRODUCE ȘI MONTEAZĂ
Usi FERESTRE PVC
PROFILE ANNPLAST Germania
CALITATEA ÎNAINTEA PREȚULUI!
CĂUTAȚI-NE! Tel. 256.769; 092.239.242

S.C. Construcții S.D.A. S.R.L.
Arad, Str. G-ral V. Milea nr. 29
Tel/Fax 228.696; 094534726
EXECUTĂ CONSTRUCȚII PEREȚI ȘI TAVANE DIN GIPS CARTON FINISAJE INSTALAȚII SANITARE ȘI DE ÎNCĂLZIRE

microcredit
MICROENTERPRISE CREDIT ROMANIA S.A.
RAPID CREDIT Până la 5.000 DEM
BUSINESS CREDIT Până la 25.000 DEM
INVESTMENT CREDIT Până la 75.000 DEM
Finanțare internațională și tehnologie germană de creditare
Acum și în Arad
TIMIȘOARA: CALEA DOROBANȚILOR (COLȚ CU SIMION BĂRNUȚIU)
TEL./FAX: (056) 224.676, (056) 224.422
NOI DĂM CREDIT DEZVOLTĂRII TALE !

ALGLASS
TAMPLARIE DIN ALUMINIU SI P.V.C.
USI SI FERESTRE DIN PVC DECEUNINK-BELGIA
PRETURI SI CALITATE DE EXCEPTIE
Str. Roșiori nr. 26; Tel./Fax: 289053
Piața Spitalului Bl. 1D; Tel/Fax: 253868

CALENDAR

■ Astăzi, Soarele răsare la ora 7 și 14 minute și apune la ora 18 și 53 de minute.

■ Au trecut 275 de zile din acest an. Au mai rămas 90 de zile până în 2002.

■ **Praznicul zilei: Biserica ortodoxă:** Sf. Sfințit Mc. Dionisie Areopagitul; **Biserica romano-catolică:** Sf. Martiri din Tomis; **Biserica greco-catolică:** Sf. M. Dionisie Areopagitul; Sf. Martiri din Tomis.

METEO

Vremea va fi frumoasă și deosebit de caldă pentru această dată. Cerul va fi degajat. Vântul va sufla în general slab. Dimineața, izolat se va semnala ceață pe văi.

Temperaturi maxime: 25 la 28°C; **Temperaturi minime:** 11 la 14°C

A venit BARZA!

La Arad: Gal Alexandru Daniel, **Darău** Ionela Alexandra, **Bartoș** Alex Mișu, **Mogoș** Izabela Andreea, **Chiș** Paula Larisa, **Gligor** Rafael Marian.

CENACLU LITERAR

Joi, 4 octombrie, ora 17,00, în sala mare a Casei de Cultură a Municipiului va avea loc obișnuitul cenaclu literar. Vor citi poezie: Eva Rădulescu și Mircea Ștefan.

AU PLECAT DINTRE NOI!

✝ Neamțu Valeria Zoe (1923), Berge Gheorghe (1941), Munteanu Niculina (1942), Herța Aurel (1925), Hollosi-Kasa Livia (1930), Moldovan Dochița (1923).

„ADEVĂRUL" VĂ ASCULTĂ

La telefonul dimineții, 280944, între orele 9,00-12,00

☎ **Doamna Simona Rotariu** din Arad reclamă: „Ieri am fost în oraș să cumpăr un medicament - Daraprim. Am fost la trei farmacii și la nici una dintre ele medicamentul nu avea același preț. La prima la care am fost, costa 70 mii de lei, la comandă, la a doua 73 de mii, iar la ultima 43.000. Am cumpărat medicamentul și bineînțeles că am vrut să citesc prospectul, dar era scris numai în limbile engleză și franceză. Cum se poate ca în România să nu existe un prospect în limba română, și să existe asemenea diferență de preț?!"

☎ **Dl. Mihai Stoiadin** din Arad, ne spune: „Ziarele din București mint populația. Nu este adevărat că dl. președinte era să fie lovit cu o piatră de un cetățean în timpul vizitei domniei sale la Arad. Ce este adevărat este faptul că un cetățean s-a apropiat de el înmânându-i o scrisoare și cerându-i să-l primească în audiență... Ziarele centrale au umplut țara cu această minciună..."

Redactor de serviciu, N. BODRAN

La telefonul după-amiezii, 280003, între orele 15,00-18,00

Reclamații fără rezultat: Claudiu Hanț, Calea A. Vlaicu, Bl. 20: „Am făcut în mai multe rânduri reclamații la Primărie, dar toate au rămas fără rezultat. De aceea, acum, prin intermediul ziarului „Adevărul" îi atrag atenția primarului Popa că țiganii ce vând țigări au invadat întreaga zonă Fortuna. Cu nesimțire aruncă ambalajele în scările blocului nostru. Toate astea se întâmplă în prezența gardienilor și a polițistului."

O parcare cam... scumpă: Dumitru Hudișteanu, Micălaca Bl. 361: „Am parcat ieri (luni-n.r.) mașina în zona Podgoria, între taximetriști. Am lipsit cam o oră. Acasă am observat că două roți ale mașinii au fost împunse. 100.000 de lei m-a costat vulcanizarea. E posibil așa ceva? Eu bănuiesc că făptașul e vreun taximetrist, supărat că i-am luat locul de parcare."

Redactor de serviciu, G.K.

UTILITARE

PIEȚE, TÂRGURI

Azi este zi de piață la Pâncota, Beliu, Buteni, Șiclău, Macea, Vânători, Pecica, Șiria și zi de târg la Beliu și Buteni.

Mâine, joi este zi de târg săptămânal la Curtici, Sebiș, Cermei, Săvârșin, Secusigiu, Zerind.

FARMACII DE SERVICIU

Farmacia „**OMNIAFARM**", Calea Aurel Vlaicu, Bl. Z28, cu program zilnic de la orele 8,00-22,00. Telefon 271724.

Farmacia **REMEDIUM** Arad, B-dul Revoluției nr. 52-54. Program luni-vineri: 7,30-20,00, sâmbătă 8,00-14,00. Telefon 233195.

URGENȚE STOMATOLOGICE

Cabinetul de pe str. Crișan (în spate la Gionelli) are program non-stop. Telefon: 253794. Cabinetul din B-dul Revoluției nr. 62, ap. 17, între orele 9,00-19,00. Telefon: 256665.

ADMINISTRAȚIA FINANCIARĂ

Administrația Financiară a municipiului Arad: Asistență contribuabili (impozitul pe venitul global) - telefon 280633, 280733, int. 198.

TELEFON DE URGENȚĂ LA POLIȚIE: 955

Azi și mâine, la Sala „Studio"

UN SPECTACOL EUROPEAN

Astăzi și mâine, de la orele 18,00, la Sala „Studio" a Teatrului de Stat Arad, are loc un spectacol inedit, realizat cu noi tehnici de imagine teatrală.

Reprezentația este susținută de tineri din mai multe țări europene, printre care și România, care au participat la școala intensivă de vară, organizată de Academia de Teatru din Berlin. Tinerii desfășoară un turneu prin mai multe țări - Germania, Polonia, Ungaria, Croația, Austria și Olanda. În România, spectacolul va fi susținut doar în Arad, la Sala „Studio" a TSA, recent modernizată, care va fi inaugurată cu acest prilej.

C. L.

LANSARE DE CARTE

Astăzi, 3 octombrie a. c., ora 17,00, în holul Teatrului de Stat va avea loc lansarea volumului de versuri „**Înserare**" de **Ligia Tomșa**, apărut la Editura Fundației Culturale „Ioan Slavici" din Arad.

Cartea va fi prezentată de Vasile Dan, Florin Bănescu și Emil Șimăndan.

HOROSCOP

Miercuri, 3 octombrie

Berbec (21.03-20.04). Legăturile cu colegii vor fi tensionate în prima parte a zilei, însă acest lucru nu vă va afecta prea tare moralul.

Taur (21.04-20.05). În plan sentimental, dacă nu renunțați la timiditate, nu realizați mare lucru.

Gemeni (21.05-20.06). Resursele financiare sunt destul de limitate, așa că banii vor trebui cheltuiți cu discernământ.

Rac (21.06-22.07). Este bine să manifestați discreție și prudență în aceste zile. Situația financiară se îmbunătățește considerabil și rezolvarea treburilor se va face fără dificultate.

Leu (23.07-22.08). Șeful vă supraveghează discret activitatea, așa că nu este de dorit să comiteți tocmai acum greșeli, având în vedere că acesta, o dată ce și-a format o părere despre cineva, greu și-o mai schimbă.

Fecioara (23.08-22.09). În mod normal, atingerea obiectivelor propuse ar trebui să se facă fără pic de dificultate, dar apariția, în orice moment a unor complicații, nu poate fi exclusă în totalitate.

Balanța 23.09-22.10). Vă așteaptă o zi plină de surprize. Unele dintre ele ar putea să fie plăcute mai ales cele primite în cursul dimineții. Nu fiți însă prea optimist(ă), pentru că spre seară s-ar putea să vi se întâmple ceva neplăcut.

Scorpion (23.10-21.11). Faceți tot posibilul să vă achitați la timp și așa cum se cuvine de promisiunile făcute și de obligațiile asumate. Astfel, imaginea dvs. ar putea avea de suferit.

Săgetător (22.11-21.12). Întâlnirile pe care le aveți se dovedesc foarte importante pentru bunul mers al afacerilor în care sunteți implicat și nici într-un caz să nu vă subestimați interlocutorii, indiferent de impresia pe care v-o produc aceștia la început.

Capricorn (22.12-19.01). Mulțumită capacității dvs. de adaptare, continuați să obțineți rezultate bune în plan profesional, în ciuda schimbărilor care au loc.

Vărsător (20.01-20.02). Strategia utilizată până acum în relațiile cu persoanele de sex opus începe să nu mai corespundă noilor situații existente și trebuie schimbată cât mai repede posibil, altfel riscați să nu mai puteți controla lucrurile.

Pești (21.02-20.03). Rezultatele pe care le obțineți nu se ridică la nivelul așteptărilor celor din jur, căci acționați fără convingere, cu toate că vă aflați într-o formă fizică și psihică foarte bună.

MOCHETA
Arad, Piața Gării
Telefon 235.221
Mari REDUCERI DE PREȚURI
MONTAJ LA STANDARDE EUROPENE

FILMELE SĂPTĂMÂNII

În municipiu

Dacia: Scary Movie (SUA) 9; 11; 13,15; 17; 19; 21

Mureșul: Family Man (SUA) 10; 12,30; 15; 18

Arta: Arta războiului (SUA) 16; 18; 20

Sala Mică: Băi, care mi-ai șparlit mașina? (SUA) 15,30; 17,30

Progresul: Vlad Țepeș (România) 16
Mumia (SUA) 18

În județ

Lipova: Dinosaur (SUA) 16
Legionarul (SUA) 18

Pecica: Titanii (SUA) 16
Blestemul rubinului (SUA) 18

Vinga: Shaolin Cowboy (SUA) 16
Shaft (SUA) 18

Pâncota: Pădureanca (România) 16
Regula jocului (SUA) 18

ADEVĂRUL
COTIDIAN INDEPENDENT ARAD

Editor: S.C. ADEVĂRUL S.R.L. Arad

COD FISCAL R 1681938 ● COD SICOMEX 19.604 ● CERTIFICAT J 02/1886 / 31 X 1991 ● COD SIRUES 020956601 ● ISSN 1220 - 7489

Redacția și administrația: 2900 Arad, Bd. Revoluției nr. 81. Telefoane: SECRETARIAT - 281802, fax 280655, 280625; ADMINISTRAȚIE - CONTABILITATE - 281797; MICA PUBLICITATE - 210775; MAREA PUBLICITATE - 280904; CLUBUL PRESEI - 280989.

Consiliul de administrație: președinte - DOREL ZĂVOIANU, telefon 281802, 280625; vicepreședinte - MIRCEA DORGOȘAN, telefon 210776; membri: DOREL BARBU, telefon 281797; NICU COJOCARU, telefon 280904; MIRCEA CONTRAȘ, telefon 280854.

Colegiul de redacție: MIRCEA CONTRAȘ (redactor-șef); MARCEL CANCIU (șef secție foto), telefon 281701; ALEXANDRU CHEBELEU (șef secție sport), telefon 281701; NICU COJOCARU (șef secție publicitate) telefon/fax: 280904; GABRIELA GROZA (secretar general de redacție), telefon 280854; VASILE FILIP (șef secție cultură-învățământ-tineret), telefon 281855; 280003; IOAN IERCAN (șef secție politică), telefon 280943; DORU SAVA (șef secție social-economic), telefon 281738; ȘTEFAN TABUIA (șef secție actualități), telefon 281855; 280003; DOREL ZĂVOIANU (președinte al Consiliului de administrație), telefon 281802, 280625.

Difuzare - Marketing: MIRCEA ȚÂȘCĂ (șef secție)-telefon 280904

Tiparul executat la S.C. MEDIAGRAF S.A. ARAD, str. Feleacului F.N., telefon 250902, fax 250920

„Adevărul" poate fi citit și pe Internet la adresa http://adevarul.arad.ro

Echipa de serviciu
MONICA ARDELEAN -secretar de redacție.
Bianca Felea, Adela Pop, Ioan Leac, Dina Rujan, Ramona Vidulescu – tehnoredactare computerizată.
Sorina Ambruș, Doina Jurcă, Dacian Toduță – corectură.

Centrul de Limbi Moderne INTERNATIONAL FORUM

Angajăm secretar(ă)
Relații cu publicul

Condiții:
* engleză avansat
* abilități comunicare și relații cu publicul
* dispoziție pentru program prelungit
* capacitate de lucru în condiții de stress
* cunoștințe mediu operare Windows

Cei interesați vor aduce C.V. și o scrisoare de intenție la sediul nostru din Arad, str. Cojocul nr. 1, între orele 16-20, până în 5.10.2001

(39853697)

CURSUL VALUTAR*

– VALORI ÎNREGISTRATE IERI, 2 OCTOMBRIE 2001

Denumirea valutei	BNR	BCR		BRD		Banca Transilvania		Banca Agricolă		Bursa neagră	
EURO	28034	C	V	C	V	C	V	C	V	C	V
Dolar S.U.A.	30637	30425	30675	30400	30700	30050	30590	30200	30700	30000	30200
Marca germană	14334	13923	14467	14050	14420	13800	14250	14010	14250	13900	14100

Arestat în Ungaria, sub acuzația de trafic cu mărfuri furate

ARĂDEANUL ADI MATEAȘ - CĂUTAT ȘI DE INTERPOLUL DIN ITALIA

Autoritățile din Italia au cerut organelor judiciare din Ungaria să-l extrădeze pe halterofilul arădean Adrian Mateaș, care a fost arestat, la sfîrșitul săptămînii trecute, în Ungaria.

Mateaș a fost reținut la Mako (n.r - 30 km de granița cu Arad) de ofițeri ai Interpol, sub acuzația de trafic cu mărfuri furate. Mandatul internațional de arestare a fost emis de autoritățile italiene și a fost pus în aplicare, vineri, de Biroul ungar al Interpol la Mako, în timp ce Mateaș se îndrepta spre aeroportul din Budapesta, de unde urma să plece în Turcia în luna de miere. Biroul Interpol Ungaria a comunicat că Mateaș a fost prezentat procurorilor în aceeași zi și a primit mandat de arestare pentru 40 de zile. Urmează ca ministrul ungar de Interne să soluționeze în 30 de zile cererea de extrădare depusă de statul italian. Familia halterofilului Adrian Mateaș, care locuiește în Arad, s-a adresat, marți, Ambasadei române de la Budapesta, solicitînd informații juridice referitoare la procedurile de arestare și extrădare din Ungaria ale acestuia.

Halterofilul arădean Adrian Mateaș (categoria 105 kg) a fost depistat pozitiv pe data de 11 septembrie 2000, cu puțin timp înaintea începerii la Jocurile Olimpice de la Sydney, fiind suspendat de federația internațională de specialitate și exclus pe viață, de către Comitetul Olimpic Român, din lotul olimpic al României. Mateaș a susținut că este nevinovat, angajîndu-și avocați care să-l reprezinte la Sydney. Mateaș, în vîrstă de 33 de ani, era vicecampion european la categoria 105 kg stilul smuls, titlu obținut la CE din 2000, de la Sofia.

„BOMBA" ARUNCATĂ DE SPP A FOST DEZAMORSATĂ

În timpul vizitei la Arad, așa după cum v-am informat, singurul moment tensionat, dar care a fost rapid dezamorsat, a fost legat de timișoreanul Faur Isaia, care, deși a fost dat în atenția sepepiștilor de poliția arădeană, care le-a furnizat inclusiv fotografia acestuia, a reușit să le înșele vigilența, ajungând să discute amical cu președintele. Spre surpriza generală, SPP a dat publicității un comunicat, luni, prin care anunță anihilarea unui periculos psihopat, care s-ar fi pregătit să-l agreseze pe președintele Ion Iliescu cu un bolovan. În realitate, situația se prezintă total diferit față de comunicatul oficial al SPP. Lt. col. Nicolae Gudiu, adjunct al șefului Poliției municipiului Arad, a observat un individ care părea dubios, duminică, în preajma sosirii președintelui la Palatul Cultural. S-a trecut la legitimarea acestuia. S-a stabilit că este vorba de **Mircea Ilisia**, de 45 de ani, din Sântana, tehnician veterinar, pensionat pe motiv de boală, pentru depresie severă, cu elemente paranoide. În plasa acestuia a fost găsit un pantof de damă și un bolovan. Omul a fost condus la poliție, unde a dat o declarație, din care spicuim: „În data de 30.09.2001, în jurul orelor 8,30, am venit la Arad din Sântana pentru a participa la deschiderea anului universitar „Aurel Vlaicu", unde fetița mea este studentă anul I. Cu această ocazie, m-am deplasat la Palatul Cultural, unde se ținea deschiderea. În momentul când am vrut să intru în Palatul Cultural, am fost reținut și controlat de un polițist în civil, iar asupra mea a fost găsită o bucată de piatră din beton. Menționez că această piatră am folosit-o pentru a repara, a bate două cuie la sandaua fiicei mele, care s-a rupt, uitând-o după ce am reparat-o în buzunar și menționez că nu am vrut să o folosesc în alte scopuri."

Declarația lui Mircea Ilisia, completată cu aprecierile polițiștilor din Sântana, conform cărora acesta, deși bolnav psihic, are un comportament bun în familie și societate, nu are antecedente penale, nu a fost niciodată sancționat de poliție și nu este în relații de dușmănie cu nici un vecin, dezamorsează „bomba" aruncată de SPP, cu periculosul atentator psihopat de la Arad.

V. ALEXANDRU

West Bank Arad va ajunge principala bancă a investitorilor italieni din România

Prima bancă importantă fondată după revoluție în Arad a fost preluată de curând de un important partener italian. În urma achiziționării pachetului majoritar de acțiuni ale West Bank Arad de către grupul bancar italian Cardine Banking Group, banca arădeană va deveni banca tuturor italienilor care fac afaceri în România. Deoarece în Transilvania au afaceri peste 10.000 de italieni, care derulau banii între Cardine și diverse bănci românești, Cardine Banking Group a hotărât să achiziționeze West Bank pentru a veni în sprijinul clienților săi, banca arădeană având multe filiale în Ardeal. După cum a declarat președintele West Bank, Cornel Pîrtea, în cel mai scurt timp vor fi deschise filiale în toate zonele unde firmele italiene au afaceri, printre acestea fiind Brașov, Constanța, Târgu Mureș, Ploiești, Pitești, Craiova. Printre obiectivele strategice principale ale băncii figurează majorarea capitalului social, implementarea unui soft performant, în concordanță cu cerințele internaționale și diversificarea produselor și serviciilor oferite clientelei.

V. A.

Două bilete la ordin și o filă CEC ... în alb

Lucian Popa de 30 de ani, asociat la SC „DMD Impex" SRL Arad a achiziționat de la S.C. „APRODES" SA Arad, mărfuri în valoare de 142.146.785 lei pentru care a emis două bilete la ordin și o filă CEC semnată și ștampilată în alb, fără a avea disponibilă o asemenea sumă în cont. Momentan, L. Popa este cercetat pentru săvârșirea infracțiunii de înșelăciune.

R. M.

Urmărit de „poteră" pentru înșelăciune

Laurențiu Păcurar de 47 de ani din Arad este dat în urmărire generală, se pare pentru înșelăciune, având de executat 8 luni de închisoare. Din datele deținute de Poliție, acesta circulă cu autoturismul Dacia, de culoare roșie, cu numărul 2-AR-8694. Semnalmentele lui L. Păcurar sunt următoarele: 1,75 m înălțime, constituție astenică, păr șaten grizonat. Din surse neoficiale am aflat că urmăritul ar fi împrumutat 9500 DM pentru care a girat cu un apartament ipotecat. Din aceleași surse, se pare că cel care l-a reclamat la Poliție este chiar proprietarul Daciei cu care „se plimbă" L. Păcurar și totodată cel care i-a împrumutat cele 9500 DM acestuia.

R. M.

La 19 ani a făcut 25.000 DM

Când e vorba de a obține bani din tot felul de surse și prin orice mijloace, nu contează vârsta.

La doar 19 ani, Gabriel Bozgan din Arad a reușit să „câștige" 25.000 DM. În calitate de persoană fizică, acesta s-a deplasat la domiciliul mai multor persoane, oferindu-și serviciile în repararea de centrale termice. Fiind considerat de bună credință, oamenii i-au dat lui G. Bozgan centralele termice, crezând că acesta le va repara. Din nefericire pentru „crezuli", tânărul nu a dus centralele termice la reparat ci... le-a vândut.

Prejudiciul produs a fost de, nici mai mult, nici mai puțin decât 25.000 DM. Cercetările Poliției continuă pentru a se stabili întreaga activitate infracțională a „juniorului".

R. M.

„Nelu" tâlharul a fost prins

În România, rata infracționalității este în continuă creștere. Tâlhăriile, furturile sau spargerile au devenit pentru unii, un mod de viață.

Poliția Municipiului Arad a fost sesizată de Paul Dumitrache de 60 de ani, din Arad, care „s-a plâns" că a fost victima unei tâlhării. Acesta afirma că în seara zilei de 29.09., în jurul orelor 22,00 în timp ce se afla pe strada Badea Cârțan a fost atacat de o persoană pe care o știa doar din vedere și căreia îi cunoștea doar prenumele: „Nelu". Atacatorul l-a agresat pe P. Dumitrache și i-a luat o verighetă din aur de 9,80 gr., un inel din aur de 3,60 gr. și suma de 800.000 lei. În urma investigațiilor întreprinse de organele de ordine, „Nelu" tâlharul a fost identificat în persoana lui Ion Sau de 38 de ani, muncitor necalificat la S.C. „Ivan Term" SRL din Arad.

Autorul tâlhăriei a fost reținut, urmând a fi prezentat Parchetului de pe lângă Tribunalul Arad.

R. M.

La Curtea de Conturi

PROCESUL PRIMARULUI IOAN PANTOȘ CONTINUĂ

În cursul dimineții de ieri, la Colegiul Jurisdicțional din cadrul Curții de Conturi Arad s-a desfășurat cel de-al treilea termen de judecată în cazul primarului din Vladimirescu, Ioan Pantoș, acuzat de abuzuri în funcție. Nici actualul, nici fostul primar, Virgil Hornariu nu au fost prezenți la proces.

Reprezentantul apărării a solicitat Curții de Conturi copii ale înscrisurilor referitoare la controalele efectuate la Primăria Vladimirescu. Solicitarea fiind în conformitate cu legislația în vigoare, următorul termen a fost fixat pentru jumătatea lunii octombrie a. c.

M. M.

La frontieră

Mărfuri confiscate de peste 280 de milioane

Într-o singură zi, mai precis în data de 1 octombrie 2001, polițiștii de frontieră arădeni, în colaborare cu lucrători ai Direcției regionale vamale au confiscat de la „trimișii" români care se ocupă cu micul trafic, bunuri în valoare de 281.500.000 de lei.

În bagajele românașilor s-au găsit pulpe de pui, cosmetice și electronice în cantități care depășeau cu mult nevoile lor personale.

Guvernul sună goarna după specialiștii din agricultură care locuiesc la țară

În concordanță cu acțiunile prevăzute în programul guvernului pentru perioada 2001-2004, se impune cu necesitate o acțiune, la nivelul fiecărui județ, de creare a unor exploatații viabile, de dimensiuni minime, al căror management să fie asigurat de tineri specialiști.

Acțiunea sa se desfășoară în mai multe etape, iar prima etapă se referă la:

- identificarea tinerilor specialiști din domeniul agricol: ingineri agronomi, horticoli și zootehniști, medici veterinari cu vârsta sub 35 de ani, domiciliul în spațiul rural, experiența în producție de 3-5 ani, care doresc să-și înființeze o fermă de producție agricolă de dimensiune minimă, prevăzută în OUG 108/2001, privind exploatațiile agricole.

Propunerile vor fi însoțite de curriculum vitae, pentru fiecare tânăr propus, cu accent pe pregătirea profesională, experiență și rezultate obținute în domeniul de activitate până în prezent;

- declarația specialistului că dorește să participe la acest program;
- un raport întocmit de directorul general și vizat de prefect, prin care să demonstreze și să susțină propunerea.

Solicitanții se vor prezenta joi, 4 octombrie, 2001, ora 10,00, la sediul Direcției Agricole Arad, strada Clușca nr. 2-4, în vederea întocmirii dosarului. Relații la telefon 255.479.

Repatriați forțat cu trenul

Săptămâna trecută, autoritățile austriece au repatriat forțat 24 de români prinși în timp ce treceau ilegal frontiera venind dinspre Ungaria.

După cum ne informa dl. Robert Iudt, purtătorul de cuvânt al Inspectoratului județean al poliției de frontieră Arad, ieri a venit rândul altor trei români să pățească același lucru.

Babău Lucia, de 20 de ani, Bursuc Constantin, de 19 ani și Drăgoi Dorin, de 21 de ani, toți din Suceava, au fost predați polițiștilor de frontieră arădeni în gara Curtici, după ce au călătorit cu Rapidul Dacia, însoțiți de escorta austriacă.

La cercetări, cei trei au declarat că au ieșit legal din țară în septembrie a.c ., cu intenția de a ajunge în Germania, pentru a-și găsi un loc de muncă.

Cei trei sunt învinuiți de săvârșirea infracțiunii de trecere ilegală a frontierei unui stat străin, riscând o pedeapsă cu închisoarea de la 3 luni la 2 ani.

N. O.

Amenzi usturătoare pentru nevirarea CAS

În luna septembrie, inspectorii Direcției colectare contribuții din cadrul Casei județene de pensii Arad au controlat 33 de societăți comerciale din municipiu și județ care au datorii totale de 24,5 miliarde față de bugetul asigurărilor sociale de stat.

În 12 cazuri, au fost aplicate amenzi cuprinse între 3 și 15 milioane de lei pentru necalcularea majorărilor la contribuția de asigurări sociale (CAS), respectiv nevirarea CAS.

După cum ne informa dl. Mihai Bergea, directorul Direcției colectare contribuții, cel mai mare debitor dintre cei 33 s-a dovedit a fi S. C. STYL BRUNA SRL, care a acumulat restanțe de 2,7 miliarde de lei.

Firma a fost amendată cu 15 milioane de lei și atenționată să-și achite obligațiile. Altfel, Casa județeană de pensii va lua măsura începerii procedurii de executare silită care constă în popriri asupra conturilor, sechestru și apoi vânzarea la licitație a bunurilor mobile și imobile în vederea recuperării datoriilor.

N. O.

Piromani la 17 ani

Zilele trecute, Doboș Cosmin din Știei, județul Bihor, fără ocupație și Bora Maria Magdalena, din Hălmagiu, elevă a Grupului Școlar Unirea din Știei, ambii de 17 ani, și-au ales un mod mai aparte de a se distra. Aceștia au pătruns, prin forțarea geamului, într-un imobil nelocuit din satul Țărmure. După ce și-au făcut de cap, consumând băuturi alcoolice și fumând, au aruncat țigările aprinse pe dușumeaua încăperii.

Sătui de distracție, în zorii zilei au plecat acasă. Cum era de așteptat, în urma lor a izbucnit un incendiu, care a distrus clădirea în proporție de 50% și toate bunurile din interior. Focul a fost stins de către locuitorii satului Țărmure, prejudiciul cauzat fiind de aproximativ 30 de milioane lei, nerecuperat.

În prezent, micii infractori sunt cercetați de poliție în stare de libertate.

N. BODRAN

La Arad

NUMĂRUL CAZURILOR DE HEPATITĂ ESTE ÎN CONTINUĂ CREȘTERE

Numărul cazurilor de hepatită este în continuă creștere la Arad, în special în rîndul copiilor. Zilnic se internează în spital cinci sau șase bolnavi, în prezent fiind internați 34 de pacienți. Medicii se așteaptă ca numărul celor internați să crească pentru că a început școala, iar boala se transmite ușor în colectivități.

Secția de Boli Contagioase copii a Spitalului Județean are doar 15 paturi, copiii fiind nevoiți să stea cîte doi sau chiar trei într-un pat.

Campania de vaccinare în școli

Ministerul Sănătății și Familiei (MSF) a declanșat, de luni, o campanie de vaccinare a elevilor din clasele primare, acțiune efectuată conform Programului Național de Imunizări, se arată într-un comunicat al ministerului.

Campania a început cu vaccinarea antirujeolică și antidiftero-tetanică a elevilor din clasele I - în perioada 1-5 octombrie - și va continua cu vaccinarea antihepatita B (doza I), în perioada 15 - 19 octombrie a acestui an, a elevilor din clasele a III-a. Campania va fi reluată în perioada 26 - 30 noiembrie a.c. cu vaccinarea antihepatita B (doza II) și vaccinare antipolio, ciclul fiind încheiat în luna aprilie a anului viitor, cînd elevii claselor a III-a vor fi vaccinați pentru ultima oară împotriva hepatitei B (doza 3).

Elevii claselor a opta vor fi supuși unui program de vaccinare antidiftero-tetanică abia în lunile martie-aprilie a anului viitor.

Studenții din primul an de facultate vor fi vaccinați împotriva hepatitei B în primele nouă zile ale lunii noiembrie, în perioada 10 - 14 decembrie și la jumătatea lunii mai a anului viitor.

Ministerul Sănătății precizează că vaccinarea împotriva tuberculozei va fi efectuată doar în zonele sau colectivitățile în care se stabilește, împreună cu specialiștii ftiziologi, că situația epideomologică a tuberculozei impune acest lucru.

Ministerul Sănătății recomandă: vaccinul antigripal de tip "Moscova" sau "Noua Caledonie"

Pentru prevenirea îmbolnăvirilor de gripă în următorul sezon rece, Ministerul Sănătății și Familiei (MSF) recomandă populației vaccinurile antigripale de tip "A/Moscova" și "A/Noua Caledonie", tratamente recomandate și de către Organizația Mondială a Sănătății (OMS), se arată într-un comunicat al ministerului.

MSF agreează și alte tipuri de vaccinuri, respectiv de tipul "B/Shinhuan", "B/Johannesburg" sau "B/Victoria", însă consideră mult mai eficientă prima categorie de medicație menționată.

De asemenea, responsabilii ministerului Sănătății recomandă vaccinarea copiilor și a persoanelor peste 65 de ani, după un control medical prealabil, pentru prevenirea apariției unor epidemii sau complicații.

Programul de vaccinare antigripal al Ministerului Sănătății se va derula în perioada 1 noiembrie - 31 decembrie 2001, cu posibilitatea extinderii acestei perioade și în luna ianuarie a anului viitor. Beneficiarii campaniei antigripale, finanțată de MSF, vor fi copiii instituționalizați, cei care au necesitat dispensarizare medicală în ultimul an, copiii și adolescenții care au fost supuși unei terapii îndelungate cu aspirină, persoanele infectate cu sindromul imunodeficienței umane și adulții cu afecțiuni medicale cronice pulmonare.

Atelierul auto „RO-SERVICE" de la piciorul podului spre Micălaca Mecanicul Negru Sebastian (asistat de un ucenic): reglare computerizată a geometriei roților autoturismului.

Foto: V. MUSCA

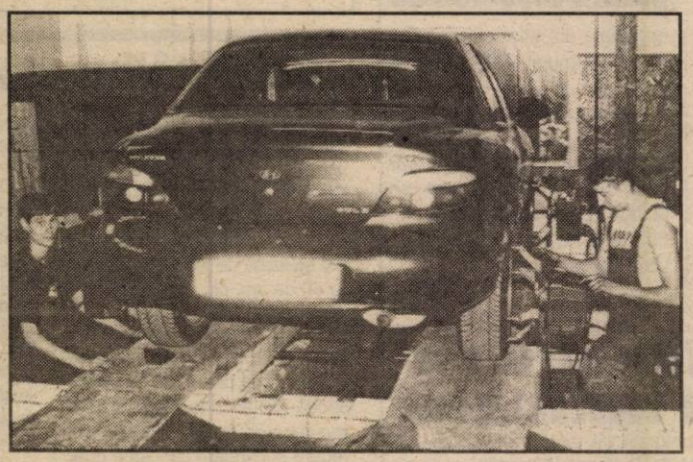

ARADUL AR PUTEA PIERDE CURSA AERIANĂ DE STUTTGART, ÎN FAVOAREA TIMIȘOAREI

• Autoritățile locale și județene fac front comun pentru a împiedica acest lucru

După ce, de-a lungul anilor, a pierdut în favoarea Timișoarei mai multe instituții și investiții, orașul nostru e pe punctul de a pierde din nou în fața eternului rival. E vorba, de această dată, de cursa aeriană spre Stuttgart, fapt ce ar avea consecințe negative asupra cadrului investițional și mediului de afaceri din întreg județul Arad.

Când conducerea Aeroportului arădean a primit orarul de iarnă al curselor - orar ce va intra în vigoare la sfârșitul lunii octombrie - s-a văzut că la Arad nu mai apărea cursa de Stuttgart. Ea figura, în schimb, pe orarul Aeroportului Timișoara. Imediat, autoritățile locale și județene s-au aliat pentru a împiedica punerea în aplicare a acestei hotărâri a Tarom-ului.

Ieri, reprezentanți ai Consiliului Județean, Aeroportului, Prefecturii, Primăriei, Camerei de Comerț, Industrie și Agricultură, Cercului Cultural Banat-Ja România și ai ArbeitKreis Banat-Ja Deutschland au întocmit un memoriu în care se solicită conducerii Tarom reintroducerea cursei București-Arad-Stuttgart-Arad-București.

Lobby arădean pentru această cursă

Încă din 1992, CJ Arad, CCIA, Cercul Cultural Banat-Ja România și Germania, în colaborare cu Aeroportul Arad au avut inițiativa introducerii unei curse aeriene regulate Stuttgart-Arad. Inițiativa, sprijinită de partea germană, s-a materializat în 1998, când s-a introdus linia aeriană București-Arad-Stuttgart-Arad-București, cu două frecvențe pe săptămână. Prin sprijinul politic acordat de landul Baden Wurtemberg, aeroportul Stuttgart a acordat Tarom-ului facilități substanțiale pentru punerea în funcțiune a acestei curse, facilități valabile până în prezent.

„Tarom nu are dreptul să ne calce în picioare, atâta timp cât cursa de Stuttgart a devenit operațională în România datorită lobby-ului făcut de arădeni. Stuttgartul nu agreează ideea mutării cursei pe aeroportul timișorean. Partea germană ne sprijină în demersul nostru, a încercat să contacteze Tarom-ul, însă fără succes", spune subprefectul Aradului, Florin Remețan.

Interes german pentru Arad

„Cursa se bucură de un număr de pasageri în permanentă creștere. Din punctul nostru de vedere cursa, cu o medie de pasageri de 23/zbor, este deja în acest moment rentabilă", se arată în respectivul memoriu.

Interesul german față de Arad a crescut odată cu aprobarea construirii terminalului Cargo pe Aeroport și cu înființarea Zonei Libere Curtici - Arad. Astfel, CJ Arad și Aeroportul au solicitat Companiei aeriene Tarom introducerea unei frecvențe suplimentare pe relația București-Arad-Stuttgart-Arad-București.

„Mulți investitori germani și-au manifestat interesul pentru Arad. De asemenea și alte aeroporturi germane și-au anunțat intenția de a introduce alte curse permanente spre Arad. Nu se poate ca Tarom să scoată acum cursa de Stuttgart. Nu avem voie să pierdem ceva din puținul pe care-l avem", mai spune Remețan.

Vina este a ministrului Sârbu

„Decizia e cu siguranță una politică. Bucureștiul a motivat această decizie prin faptul că pe Aeroportul Arad nu există un birou vamal fix. Noi am făcut toate demersurile pentru înființarea acestuia. Însă din cauza ministrului Agriculturii, Ilie Sârbu, timișorean de altfel, care a tot tras de timp și nu a semnat decizia, nu avem la Arad birou vamal fix. Toate speranțele noastre se leagă acum de capacitatea prefectului Pele de a-l determina pe Sârbu să semneze. Dacă se va întâmpla asta, nu va mai exista pretextul cu punctul vamal fix. Avem de asemenea nevoie și de sprijinul parlamentarilor arădeni pentru ca linia aeriană spre Stuttgart să rămână la Arad", spune subprefectul Remețan.

Scoaterea cursei de Stuttgart și eventual a altor curse internaționale de pe Aeroportul Arad periclitează existența financiară viitoare a aeroportului, ceea ce ar avea ca și consecință directă în plan social pierderea unor locuri de muncă.

„Având în vedere efectele negative economice, și consecințele politice asupra relațiilor româno-germane, solicităm Companiei Tarom reintroducerea cu trei frecvențe pe săptămână a cursei București-Arad-Stuttgart-Arad-București", se arată în încheierea memoriului trimis de autoritățile arădene Tarom-ului.

GERLINDE KNAP

MIERCURI, 3 OCTOMBRIE 2001

TVR 1
7,00 Jurnalul de dimineață
7,15 Practic matinal
8,30 Zorro - s.
(●) 9,00 Ursul sălbatic - dramă, SUA, 1999
10,40 Amprente - rel.
11,00 TVR Cluj
(●) 13,00 Totul la vedere. Documentar despre evoluția costumului de baie
14,00 Jurnalul de prânz
14,10 Infomania
14,30 Studioul artelor - rel.
15,30 Becker - s.
16,00 Panorama
17,30 O idee pe zi pentru România
17,40 Pasiuni - s.
18,25 Alege muzica!
19,30 George și Leo - s.
20,00 Jurnal. Meteo
20,40 Sport
(●) 20,45 Baywatch Hawaii - s.
21,45 Recurs la morală
22,45 Amprente
23,00 Jurnalul de noapte
(●) 23,15 Dorința tatălui - dramă, SUA, 1998
0,50 Bucuriile muzicii
2,00 Jurnal. Meteo. Sport - rel.

TVR 2
7,00 Femeia misterioasă - s. rel.
8,00 Veni, video, vici!
8,15 Desene animate - rel.
9,30 Tribul - s.
10,00 Lumea lui Chiț-Chiț - rel.
10,50 Știri
11,00 Bărbați la cratiță - rel.
12,00 Camera de gardă - rel.
12,30 Tată, am încurcat-o! - rel.
13,00 Femeia misterioasă - s.
13,45 Desene animate
15,00 Știri
15,10 Toți, împreună
16,10 Veni, video, vici! - rel.
16,30 Sport Plus
17,30 Tribul - s. rel.
18,00 Mit și istorie
18,30 Știri
18,35 Biblia: Legendă și adevăr
19,05 Pe urmele dragonului
19,40 Desene animate
20,05 În mijlocul furtunii - s.
21,00 Jonathan Creek - s.
22,00 Telejurnal
22,30 Nimic despre Robert - comedie, Franța '99
0,15 Știri
0,20 Televiziunea, dragostea mea
1,25 Biblia, legendă și adevăr - rel.

PRO TV
7,00 Bună dimineața!
* Omul care aduce cartea
8,00 Știrile Pro TV - Ziarul dimineții tale
9,00 Tânăr și neliniștit - s. rel.
10,00 Monștrii - s.
10,45 Profeții despre trecut - rel.
11,30 Ani de liceu - s.
(●) 12,00 Un profesor pedepsit - f. rel.
14,00 Expertul - s. rel.
15,00 Urmărire generală - rel.
◆ Seara regăsirii
16,00 Tânăr și neliniștit - s. ep. 1356
◆ Seara regăsirii
17,00 Știrile PRO TV
17,35 Sport. Vremea
17,40 PRO TV te ascultă ce vezi
17,45 Seara regăsirii
18,00 Teo
19,00 Știrile Pro TV
◆ Seara regăsirii
(●) 19,45 Batman se întoarce - thriller/SF , SUA, 1992
◆ Seara regăsirii
22,00 Știrile PRO TV
◆ Sport
◆ Vreme
22,30 Seara regăsirii
22,45 Rokeno
22,50 .Ro
22,55 ProMotor Special
(●) 23,00 Regăsirea - dramă, biografic, SUA, 1997
◆ X și Zero
◆ Știrile ProTv
◆ Omul care aduce cartea

TV ACASĂ
7,00 Știrile de Acasă - rel.
7,30 Acasă la... cu Ruxandra Săraru - rel.
8,00 Amor latino - s. rel.
9,00 Îngerașul - s. ultimul episod
10,05 Acasă la bunica - rel.
10,15 Betty cea urâtă - s. rel.
(●) 11,15 De 3 x femeie - rel.
12,15 Dădaca - s. rel.
12,40 Terra nostra - s. rel.
13,35 Iubire fără limite - s.
15,30 Războiul pasiunilor - s.
16,30 Dragoste nebună - s.
17,20 Acasă la bunica
17,30 Amor latino - s.
18,20 Căsuța poveștilor
18,30 Știrile de Acasă
19,00 Prima dragoste - s. primul episod
* Știrea zilei. Vremea de acasă
20,00 Betty cea urâtă - s.
(●) 21,00 De 3 x femeie
22,00 Terra nostra - s.
23,00 Dădaca - s.
23,30 Știrile de Acasă - rel.
0,00 90-60-90 Fotomodele - s.
0,50 Sânge din sângele meu - s.
(●) 1,40 De 3 x femeie - rel.
2,40 Muzica de Acasă, muzica nopții

HBO
8,00 Mișmașuri pe Broadway - comedie, SUA, 1989
9,30 Un sărut adevărat - comedie, SUA, 1999
11,20 Prințul Egiptului - animație, SUA, 1998
13,00 Kull, cuceritorul - aventuri, SUA, 1997
14,35 10 chestii nu-mi plac la tine - comedie, SUA, 1999
16,15 Cop Land - dramă, SUA, 1997
18,00 Visul unei nopți de vară - dragoste, SUA, 1999
20,00 Arlington Road - thriller, SUA, 1999
22,00 Totul despre sex - s.
22,25 Eyes Wide Shut - dramă, SUA, 1999
1,00 În spatele liniei inamice - acțiune, SUA, 1997

PRIMA TV
7,00 Salvați de clopoțel - s. rel.
8,00 Prima Mix!
12,55 Clip Art
13,00 Tradițiile românilor - rel.
13,30 Romania@large
14,00 Obiectiv - rel.
15,00 Comisarul Rex - s.
16,00 Salvați de clopoțel - s.
17,00 Impact
17,30 Real TV
18,00 Focus
19,00 Camera de râs
19,30 Strada Milion
20,00 Cronica cârcotașilor
21,00 Submarinul trăzniților - comedie, SUA, 1996
23,00 Focus
23,30 Comisarul Rex - s. rel.
0,25 Clip Art - rel.
0,30 Camera de râs - rel.
1,00 Strada Milion - rel.
1,30 Focus - rel.

TELE 7 ABC
7,00 Muzică
9,59 Telecaricatura zilei
10,00 La ordinea zilei - rel.
11,00 Muzică
12,00 Manager XXI - rel.
12,30 Buletin de știri
12,40 Manager XXI - rel.
13,30 Lumea misterelor - rel.
14,30 24 din 24 - rel.
15,00 Muzică
18,00 Germania astăzi - doc.
18,30 As show
19,29 Telecaricatura zilei
19,30 La ordinea zilei
20,30 Muzică
21,00 Telejurnal
21,45 Destinația: Germania - doc.
22,30 Reporter Tele 7
23,30 Muzică
7,00 Telejurnal - rel.

ANTENA 1 – TV ARAD
7,00 Observator
8,00 Știri TVA - rel.
8,30 Divertisment
9,00 O adevărată pacoste - comedie, SUA
11,00 Pericol iminent - s.
12,00 Stargate SG - 1 - s.
13,00 Știrile amiezii
13,15 Trenul vieții - dramă romantică
15,00 Zile din viața noastră - s.
16,00 Detectivii Hart - s.
16,00 Emisiune în limba bulgară
16,30 Publicitate, Promo
16,45 Știri TVA
17,20 Milagros - s.
19,00 Observator
19,50 Sport
20,00 Din Dragoste
21,57 Publicitate TVA
22,00 Observator
22,15 Ediția de noapte TVA
22,30 Marius Tucă Show
23,30 Noaptea târziu cu Mircea Badea
Revizie tehnică

TV RCS
8,55 Deschiderea programului
9,00 Atlantis Family Playhouse - rel.
9,25 Aventurile lui Huck - rel.
9,45 Dulce ispită - s. rel.
10,30 Desene animate
11,00 Știrile RCS - rel.
12,00 Orașul de argint - film, rel.
13,30 Știrile RCS - rel.
14,00 Maeștrii cascadoriei - s.
15,00 Emisiune în limba germană - rel.
15,30 Kelly - s.
16,00 Farmacia de serviciu - s.
16,30 Deșertul vorbește - s.
17,00 Bumerang - s.
17,30 Comorile lumii
17,45 Camera ascunsă
18,15 Știrile RCS
19,00 Dulce ispită - s.
20,00 Cel mai scurt drum spre Paradis - film
21,30 Radical Power - s.
22,00 Știrile RCS
22,30 Strigăte în noapte - film
(■) 0,00 Erotica
1,00 Închiderea programului

Redacția Adevărul nu își asumă răspunderea pentru modificările ulterioare intervenite în programele Radio - TV

La primul congres al PSRN

S-A CERUT REINTRODUCEREA PEDEPSEI CU MOARTEA

La primul congres al PSRN, desfășurat la București, organizația arădeană a participat cu 20 de delegați. Pentru a puncta câteva aspecte de la congres, președintele organizației județene Arad, Anghel Rădulescu, a organizat ieri la Hotel Central, o conferință de presă la care au mai fost prezenți prim-vicepreședintele Eugen Butar, secretarul general Dumitru Gemănaru, președintele pe municipiu, Ioan Măscășan și Dorel Dobre, secretar executiv județean. ● Ioan Radu a fost ales președinte cu zece voturi împotrivă și șapte nule din totalul de 897, numărul delegaților prezenți. ● Au fost aleși 11 vicepreședinți, din care primii patru sunt coordonatori zonali. Pe zona Sud-Vest, din care face parte Aradul, coordonator a fost ales Ioan Creța, președintele organizației Timiș. ●A fost ales un Consiliu Național alcătuit din 141 de membri. De la Arad, din Consiliu fac parte Anghel Rădulescu, Eugen Butar, Mocanu Ioan și Dumitru Gemănaru. ● Secretar general al PSRN a fost ales Ion Florin. ● Prim-vicepreședinte a fost ales Ilie Alexandru. ● La ora actuală, PSRN are 31 de filiale județene, cu un total de 32000 de membri. ● Anghel Rădulescu și Eugen Butar fac parte din Biroul Național. ● La congres au fost lansate programe de relansare în diferite domenii, cum ar fi satul românesc, ramuri și subramuri ale industriei alimentare, turism, IMM-uri etc. ●Pe parcursul congresului nu s-a făcut nici o referire la PRM. La conferința de presă, Anghel Rădulescu a reafirmat că PSRN nu s-a înființat cu concursul PDSR și nici împotriva PRM-ului. De altfel, din totalul membrilor PSRN, doar 20% provin de la alte partide: ApR; PUNR; PRM; UFD; PNȚCD; PNL. Au aderat la PSRN 75 de consilieri locali din mai multe județe.

În județul Arad, PSRN a câștigat patru consilieri locali (Cermei, Fântânele, Conop și Păuliș).

● La congres s-a făcut propunerea ca PSRN să ceară reintroducerea pedepsei cu moartea. Propunerea a fost votată în unanimitate. După cum ne-a spus d-l Dumitru Gemănaru, până și invitații au ridicat mâinile.

● Ca și la nivel județean și la nivelul conducerii centrale vicepreședinții sunt dublați de către secretari executivi. La congres au fost aleși cinci, urmând ca încă șapte să fie aleși la prima ședință.

SIMION TODOCA

Politica la țară

„CIOLANUL EXISTĂ NUMAI DACĂ AI PUTERE"

Ioan Jura, primar, Socodor, 35 ani

– Din partea cărui partid ați candidat?

– CDR, mai exact PNȚCD.

– Ce părere aveți despre ce se întâmplă în PNȚCD?

– Nu o părere prea bună. Nu sunt încântat de ceea ce se întâmplă. Nu sunt eu în măsură să decid unele treburi, eu sunt prea mic pentru așa ceva.

– Cu cine mergeți: cu Ciorbea sau cu Lupu?

– Probabil cu Ciorbea.

– Sperați ca partidul să se mai redreseze?

– Normal, la această oră partidul nu trebuia să intre în criză. Pentru că n-au nici o putere și atunci nu există ciolan. Ciolanul există numai dacă ai putere.

– Credeți că numai ciolanul este generator de criză într-un partid?

– De obicei, da! De obicei puterea te face rău și hapsân și dictator și inconștient. Partidul trebuia ca în perioada asta să se întărească, nu să se întâmple ce s-a întâmplat.

– Probabil că lupta e pentru un posibil viitor ciolan!

– Nu știu ce să zic. Fiecare trebuia să lupte, să pună umărul, să întărească partidul. Un partid slab nu ajunge la putere și, deci, nici la ciolan.

– Cum vă explicați, totuși, disensiunile din partid?

– Trăim în haos, eu nu mai înțeleg, fiecare urmărește ceva. Cât timp am fost la guvernare să zicem că au fost scuze: PD-ul ne-a tras în piept, PNL-ul a făcut coada colac, totul a fost aruncat pe spatele țăraniștilor. Dar acuma pe cine mai dăm vina? Acum noi suntem vinovați.

– Despre actuala guvernare ce ziceți?

– Părerea mea e că treburile care se întâmplă la ei în partid sunt normale pentru că au ciolanul și au pentru ce să se bată. Chiar și aci, la Arad, s-a văzut bătaia. Fiecare după ce ajunge acolo sus urmărește interesul de grup sau cel personal. După alegeri, am fost încântat de măsurile pe care le-a luat guvernul Năstase. Se mișca rapid, se vedea că vor să facă ceva. Acum nu mă mai declar la fel de încântat.

– Și totuși, parcă Năstase încearcă ceva.

– Ghinionul lui este că ceilalți îl cam dezinformează și dânsul nu cunoaște realitatea din țară. El, personal, vrea să facă ceva, dar la noi, la români, gândirea nu-i bună și nu vrem să o schimbăm. Așteptăm să facă alții pentru noi, iar noi să nu punem umărul. Și cu o asemenea gândire nu se poate face nimic, indiferent cine e la guvernare. Fiecare trebuie să pună umărul. Noi vorbim mult și facem puțin.

– Aci, la Socodor, cum puneți umărul dvs?

– Eu pun umărul în tot ceea ce se întâmplă. Mă implic în toate problemele locale. Cele care mă privesc. Trebuie să demonstrez oamenilor că nu m-au ales degeaba și să am liniștea sufletească că am muncit pentru salariul pe care îl iau.

– Și vă gândiți la viitoarele alegeri.

– Nu neapărat. N-aș putea spune că sunt prea încântat de această funcție. Funcția de primar e ca oricare alta.

I. IERCAN
FOTO: ONORIU FELEA

TIGANII DIN INEU SUNT DEZORIENTATI:

„Pe noi cine ne reprezintă?"

Bulibașa țiganilor din Ineu, Virgil Covaci, ne-a vizitat la redacție pentru a-și exprima nemulțumirea în legătură cu activitatea președintelui Partidei Rromilor, Simion Stan. **„Nu ne-a ajutat cu nimic, nici nu mai știm cine ne reprezintă. Nici nu mai știm cu cine să votăm, că am auzit că s-a mai făcut un partid al rromilor"** a spus acesta. Deși nu sunt afiliați legal la Partida Rromilor, cei din Ineu spun că au avut încredere în Simion Stan, dar acesta i-a dezamăgit. Bulibașa din Ineu spune că, la întâlnirile organizate de Stan nu sunt invitate cele mai importante comunități țigănești, cele din orașele județului.

Ultimul eveniment care i-a nemulțumit pe rromii din Ineu a fost numirea lui Gheorghe Răducanu în funcția de consilier pe problemele acestei minorități pe lângă Pefectura Arad, fără consultarea comunităților țigănești importante. **„A spus prin ziare că Răducanu a fost ales de 32 de filiale. Care sunt acelea? Partida Rromilor aproape că nu mai există, este în pragul desființării, că nu mai au oameni! Vrem să ne spună și nouă cine este Răducanu și cine l-a ales. Cerem să se organizeze alegeri pentru postul de consilier la Prefectura!"** a mai spus Covaci.

F.G.

Guvernul își va muta sediul în clădirea Bibliotecii Naționale

Ministrul coordonator al Secretariatului General al Guvernului, Șerban Mihăilescu, a declarat ieri că Guvernul va fi mutat în clădirea Bibliotecii Naționale din Bulevardul Unirii.

Potrivit lui Mihăilescu, clădirea Bibliotecii Naționale, în prezent aflată în construcție, cuprinde 140.000 de metri pătrați, iar această suprafață este prea mare pentru bibliotecă. El a spus că din această suprafață, 40.000 de metri pătrați vor fi ocupați de Guvern, 60.000 de metri pătrați de Biblioteca Națională, iar pentru restul suprafeței va trebui să fie găsită o soluție.

Mihăilescu a apreciat că singura soluție pentru terminarea construirii acestei clădiri este folosirea ei de către Guvern. "Dacă ne ocupăm noi de ea, va fi terminată în trei ani, altfel construcția va fi finalizată în 20 de ani", a mai spus Mihăilescu.

NU DUCEM LIPSĂ DE HOȚI ȘI DE ESCROCI!

L. Vălimăreanu nu are curajul să-și scrie adresa sau numărul de telefon pentru ca lumea să știe exact cine scrie tot felul de prostii pe un ton agresiv, intolerant și incompetent. Mai ales L. Vălimăreanu încearcă să facă pe prostu' și de aceea, ca să nu rămână în starea asta, încerc să-i mai explic o dată. Zice L. Vălimăreanu: **„Dacă condiționarea debranșării însemnează (sic! - n. r.) comunism pot declara că și eu sunt comunist și pot demonstra că S. C. Arterm ca și toate Asociațiile au dreptate..."**. Și continuă cu tot felul de inepții de genul: **„un bloc de locuințe nu este o sumă de locuințe individuale, ci un tot unitar. Legislația chiar specifică faptul că în afara cheltuielilor individuale sunt și cheltuieli comune, care se repartizează locatarilor după norme legale."** Grămada, asta-i place lui Vălimăreanu, totul unitar.

Nu mă îndoiesc de fel că L. Vălimăreanu este comunist cu toată ființa sa. Pentru că a rămas ceea ce a fost dintotdeauna și niciodată nu se va dezbăra de gândirea comunistă. Unde s-a auzit în societățile democratice ca cineva să fie obligat să plătească un serviciu pe care nu îl vrea? Nicăieri. Îmi amintesc că pe vremea comunismului, dacă voiam să cumpăr o carte bună trebuia să cumpăr și trei proaste. Chiar dacă eu nu aveam nevoie de cele trei cărți proaste. În societățile democratice nimeni nu procedează astfel pentru că aceasta ar însemna ABUZ. Dar procedeul funcționa perfect în comunism.Tot așa, astăzi, ARTERM mă obligă să cumpăr ceea ce eu nu vreau să cumpăr, exact ca în societatea comunistă de ieri. Altfel spus, atitudinea comunistă de ieri o regăsim în atitudinea comunistă a ARTERM de astăzi.

Sunt convins că nici după această explicație L. Vălimăreanu nu a priceput. De ce? Pentru că el refuză să priceapă. El refuză valorile democrației, în speță libertatea omului de a alege - în limitele cadrului legal - ceea ce dorește. Am precizat, în limitele cadrului legal, pentru că eu tocmai asta am accentuat și în articolul **„Dictatura ARTERM, o dictatură de tip COMUNIST"**:

ARTERM abuzează de cetățean atunci când îi pretinde acestuia ceva ce nu este stipulat de nici o lege.

De altfel, d-l Mircea Dorgoșan a explicat și mai la obiect decât am făcut-o eu, în articolul **„Debranșarea de la căldură este perfect legală"**, netemeinicia legală a condițiilor pe care ARTERM le pune celor care vor să se debranșeze de la ARTERM.

După ce a mai scris câteva prostii pe care nu le mai menționez, L. Vălimăreanu încheie „inteligent": **„În încheiere, trebuie să menționez că ziarul dvs. ar trebui ca în cazul problemelor tehnice care se dezbat în acesta să consulte specialiștii în domeniu, specialiști de care nu ducem lipsă încă. Punând un poet sau prozator să se pronunțe asupra unei probleme tehnice, așa cum s-a întâmplat în cazul relatat, reușim să creăm confuzii cu consecințe grave."**

Nu sunt nici poet, nici prozator. Eu doar am citit legile și am spus ce spun legile. Într-un stat de drept, **„nimeni nu este mai presus de lege"**. L. Vălimăreanu încearcă să eludeze legea și, de fapt, atunci se ivesc „consecințele grave" și „confuziile" de care vorbește dumnealui. Procedând în felul în care procedează, ARTERM cu adevărat creează confuzii, dar și încalcă legea, ceea ce va duce cu siguranță la consecințe grave.

În urma articolului pe care l-am scris au venit mulți cetățeni la redacție care mi-au spus nemulțumirile lor în legătură cu abuzurile ARTERM. Le vom da curs în zilele următoare.

Grav este faptul că ARTERM încalcă legea și derutează cetățenii încercând să-și salveze existența prin refuzul **mascat** de debranșare a celor care nu mai vor serviciile acestei societăți. De ce în alte orașe nu există aceste condiționări, d-le Câmpan? Răspunsul este simplu: pentru că aceste condiționări sunt ilegale. Obrăznicia lui Doru Câmpan este și mai evidentă atunci când amenință cu justiția, neavând nici o bază legală.

Întrebarea este: până când se încalcă drepturile cetățenești și se îngrădește libertatea cetățeanului? Așadar, cine pe cine dă în judecată, domnule Câmpan?

Zice L. Vălimăreanu că noi nu ducem lipsă de specialiști. Îi spun eu de ce nu ducem noi lipsă: de escroci și de hoți care îți bagă mâna până la cot în buzunar și tot ei strigă „săriți, hoții!"

România nu va fi un stat de drept atât timp cât cei care încalcă legile în loc să fie pedepsiți amenință cu justiția și continuă să stea în fruntea unor instituții. Îi asigur că sfârșitul lor este aproape și își vor pierde funcțiile pe care le au și care le permit abuzuri și încălcarea legilor.

I. IERCAN

STIMA NOASTRĂ ȘI MÂNDRIA

(Urmare din pagina 1)

Una peste alta, situația politică este favorabilă lui Ion Iliescu și PSD-ului. Iar când treburile îți merg bine, nu e greu să fii mărinimos și degajat. Nu tot așa ar fi Ion Iliescu când ar simți vreo „sulă în coastă". Numai că, cel puțin deocamdată, liderii din opoziție se vede că nu posedă un asemenea instrument.

Așadar, poliție normală, cetățeni normali, Ion Iliescu așijderea. Notă discordantă au făcut-o oratorii care au vorbit la Palatul Cultural. Îi înțeleg că fiecare a avut un oareșcare interes, dar limba română are suficiente cuvinte pentru ca un discurs să fie conceput într-un mod demn și inteligent. A demonstrat-o primarul Dorel Popa care i-a smuls o apreciere chiar președintelui Ion Iliescu. (Deși rămâne un semn de întrebare începutul discursului primarului. N-am înțeles ce e „grotesc" la un început de an universitar).

Discursurile de la deschiderea anului universitar mi-au adus aminte de discursurile cu care era întâmpinat Nicolae Ceaușescu când vizita patria. Întrucât de la acele vremi de „glorie" au trecut câțiva ani buni, s-au mai estompat elogiile, frazele bombastice și sintagmele laudative s-au mai atenuat, dar ceva a rămas. Discursurile nu au fost chiar ca în vremurile „bune" din epoca de aur, dar nici prea departe. „Iubitul" nostru conducător Ion Iliescu a fost omagiat și lăudat pentru lucruri de care nici măcar nu avea cunoștință. Am aflat cu surprindere că Aradul trebuie să-i poarte veșnică recunoștință lui Ion Iliescu pentru că există aici două universități. Care o fi marele merit al lui Ion Iliescu în treaba cu universitățile arădene nu se știe prea bine, dar se zice. Și încă nu oricum, ci cu fraze superlative, în care epitetele abundau într-un ritm greu de urmărit de către auditoriu.

Nu știu dacă astfel de fraze au gâdilat în mod plăcut urechile d-lui președinte, cert este că a fost obligat să le asculte. Noi, la fel, deși mare plăcere nu ne-a făcut.

Probabil că asemenea fraze în care abundă temenelile, genoflexiunile și flotările oratorice vor mai dura atât timp cât le vor mai rosti generațiile născute și educate în epoca de aur. Probabil că aceste generații cu coloana vertebrală anchilozată într-o anume poziție vor dispărea fără a putea învăța un alt tip de discurs. Și anume unul normal.

Președinții sau prim-miniștrii vor rămâne „stima noastră și mândria" până ce sapa și lopata își vor face datoria cu generațiile epocii comuniste.

La Arad

PRIMUL SEMINAR INTERNAȚIONAL IBSSA DIN ROMÂNIA

IBSSA –Asociația Internațională a Bodyguarzilor și Societăților de Securitate - a organizat pentru prima dată un seminar internațional în România, la Arad. În cadrul seminarului, care a avut participanți din Austria, Moldova, Ungaria și România, s-a pus accent pe protecția VIP-urilor în diferite situații.

Vineri, dr. Ilie Botoș a spus că cel mai important aspect al protecției VIP-urilor este prevenirea unor incidente, prin studierea atentă a potențialilor agresori. Reacția agenților care gardează VIP-ul poate da rezultate satisfăcătoare doar în cazul unui atac inițiat de neprofesioniști, pentru că, în cazul atacurilor organizate de profesioniști, intervenția în această fază nu mai poate fi eficientă. În acest sens au fost prezentate chestionarele adresate de firmele de protecție britanice cu ajutorul cărora sunt identificate potențialele surse de agresiune. Sâmbătă au fost prezentate aspecte teoretice ale gardării personale, pedestră, auto sau la domiciliu. Toate prelegerile au fost însoțite de prezentări audio-video.

Fiind vorba, la urma urmei, de oameni de acțiune, nu au lipsit exercițiile tactice pe teren, exercițiile de tragere la poligonul CEALA și cele de autoapărare. Printre exercițiile tactice s-au numărat protecția în locuri cu public numeros, protecția VIP-urilor în aer liber (la vânătoare, pescuit sau picnic), pregătirea itinerariilor și depistarea unor dispozitive explozive în locuințe sau autoturisme - capitol la care a excelat Ion Secrieru. La exercițiile de autoapărare s-a pus accent pe protecția unei persoane și pe lupta unor agresori înarmați cu arme albe. Agenții de pază au fost avertizați în legătură cu fizionomia unor agresori care au afecțiuni psihice.

Pentru că este o temă de actualitate, Miklos Varga a făcut câteva referiri la legătura dintre terorism și traficul de droguri. Drogurile au o dublă utilitate în lumea teroristă - sunt un mijloc de procurare a banilor, dar și o necesitate pentru combatanți. Consumul de droguri permite concentrarea asupra unui scop și mărește capacitatea de efort și rezistență a organismului. Nu întâmplător, Afganistanul este unul dintre cei mai mari producători de opium din lume...

O prezentare a viitorului IBSSA în România a făcut-o dl. Constantin Buzatu, președintele pe țară al acestei organizații.

- D-le președinte, care ar fi concluziile în urma primului seminar internațional IBSSA desfășurat în România?

Centrului de Pregătire Internațională.

- Care va fi viitorul IBSSA în România? Vă întreb pentru că acum aveți și calitatea de președinte al IBSSA din România.

- Cu ocazia acestui seminar a participat și Excelența-sa, președintele IBSSA, George Popper, însoțit de Levente Gynes, reprezentantul IBSSA pentru Europa Centrală și de Est. Dânșii au cerut o confirmare potrivit căreia organizația IBSSA din România este atestată și recunoscută juridic de către forurile noastre. S-au făcut verificări și dl. Popper mi-a dat împuternicirea ca organizația IBSSA din România să fie condusă de mine în calitate de președinte.

Diplome pentru participanții la seminar

- Suntem primii în România care am promovat un astfel de seminar, așa cum ați remarcat și dvs. În cadrul acestui seminar am încercat să îi aducem în Arad pe unii dintre cei mai buni maeștri ai IBSSA, cum ar fi dl. Ion Secrieru din Moldova, pe dl. Miklos Varga, cu multă experiență în cadrul Colegiului Israelian, l-am avut ca mare maestru pe dl. Ilie Botoș, care este directorul executiv al

Constantin Buzatu

- Care vor fi următoarele demersuri pentru a extinde această organizație și în alte regiuni ale țării?

- Deocamdată centrul IBSSA este la Arad. Dar organizația trebuie să se regăsească și în alte regiuni ale României. Următorul pas este să fac cunoscut organismelor abilitate, respectiv Ministerului de Interne și Ministerului Justiției, prin împuternicirea pe care mi-a făcut-o dl. Popper, despre situația actuală. Apoi vom dezvolta această organizație prin cooptarea de noi membri, oameni cu o experiență bogată în această activitate, care să ne reprezinte cu cinste țara în întâlnirile internaționale, dar mai ales în activitatea pe care o desfășoară IBSSA.

- S-ar putea să aveți piedici în activitatea dvs. din partea unor organisme de stat? Mă gândesc la cele cărora ați putea să le faceți concurență.

- În tot ceea ce s-a făcut până la această oră nu am observat că cineva ar dori să ne pună piedici. Dimpotrivă, am avut sprijinul organelor abilitate și mă refer la organisme din cadrul MI și sunt convins că în continuare vom demonstra că suntem utili și societatea are nevoie de noi. În fond, noi nu facem concurență, ci ajutăm organele abilitate pentru păstrarea ordinii. Evenimentele internaționale, după cum știți, au demonstrat că lupta împotriva infracționalității și a terorismului va fi mult mai complexă. Și noi, la următoarele seminarii, vom aborda alte forme de instruire în care o componentă principală va fi lupta împotriva terorismului.

FLAVIUS GHENDER
FOTO: ȘT. MATYAȘ

Eveniment festiv în Școala Radna

Acum s-a finalizat, la Școala cu clasele I-VIII Radna, amenajarea a trei grupuri sanitare standard, cea mai amplă lucrare realizată în urma unei strânse legături de prietenie, începută încă din 1990, cu Landul Saar din Germania, timp în care am fost ajutați permanent atât la îmbunătățirea bazei materiale a școlii cât și în ceea ce privește sponsorizarea unor cadouri pentru elevi, cu diverse ocazii.

Prin intermediul ziarului „Adevărul" dorim să mulțumim cercului de prietenie germano-român, reprezentat de dl. Willi Gehring, familiei Dewes, d-nei Brigitte Krauss și Școlii din Lebach, condusă de dl. director Otabah, pentru ajutorul financiar acordat.

Mulțumirile noastre se îndreaptă și către Primăria orașului Lipova, către comitetul reprezentativ al părinților, care au sprijinit optima desfășurare a acestui proiect.

Prof. director MARCELA TUSA

PROTECȚIA COPILULUI - DEZBĂTUTĂ ÎN UNGARIA

O delegație a Direcției Generale pentru Protecția Drepturilor Copilului (DGPDC) Arad se deplasează, astăzi, în Ungaria pentru a participa la aniversarea a 100 de ani de la apariția legislației în domeniul protecției copilului. **„Am primit invitația de la partenerii noștri maghiari. Este o manifestare la care participă reprezentanți ai instituțiilor care se ocupă de protecția copilului, din cadrul Euroregiunii Dunăre-Criș-Mureș-Tisa. Noi participăm la eveniment și ne prezentăm cu ceea ce facem"** - spune **Editha Juhasz,** director al DGPDC Arad.

Vizita delegației române în Ungaria se încheie vineri.

D. DUȚU

O nouă apă minerală: „BRIZA LIPOVEI"

Societatea L&W din Lipova a lansat, săptămâna aceasta, o campanie publicitară pentru promovarea apei minerale **„Briza Lipovei".** Instituțiile vizate: centrele de zi pentru vârstnici din municipiu, Centrul de îngrijire și asistență de pe calea Bodrogului, Spitalul Județean și Centrul de Plasament Nr. 1. Au fost donate mii de sticle de apă minerală în cantitate totală de 6.800 de litri.

Caravana **„Briza Lipovei"** va trece și prin alte localități din 15 județe ale țării, unde există puncte de distribuție a noului produs. Apa minerală **„Briza Lipovei"** se găsește în magazinele arădene încă de săptămâna trecută, la sticle de 1,5 și 0,5 litri.

D. DUȚU

Dragă redacție,

„Mă numesc Gheorghe Mereuță, sunt veteran de război și locuiesc în Arad, pe strada Țepeș Vodă nr. 9.

În legătură cu controversata propunere privind locul monumentului Sfânta Treime - în fața Teatrului? idee care a cam scandalizat opinia publică arădeană de o vreme încoace și am văzut că sunt multe opinii unele pro și altele contra, aș vrea să-mi spun și eu părerea, dacă-mi îngăduiți. Și aș începe prin a mă adresa în numele cetățenilor de bună credință din istoricul nostru Arad și al românilor de pretutindeni, edililor municipiului Arad și în special d-lui prefect și d-lui primar rugându-i să se gândească foarte bine ce hotărăsc fiindcă acum e un moment unic care nu trebuie pierdut.

Aș vrea să spun din capul locului că eu nu sunt de acord cu reamplasarea acestei statui în fața unui edificiu cultural atât de important și într-un asemenea loc, respectiv pe acest mare și frumos bulevard ce n-are pereche în țară, loc pentru care această statuie este prea mică, dincolo de faptul că ea aduce aminte de o istorie de tristă amintire.

De aceea propun, pentru a doua oară, prima dată am făcut-o printr-o

Din nou despre viitoarea statuie din fața Teatrului de Stat

SĂ NU NE PRIPIM!

scrisoare adresată Primăriei încă de acum doi ani, ca în fața Teatrului din Arad să fie amplasată statuia lui Mihai Viteazul, personalitatea poate cea mai ilustră din istoria noastră, statuie identică cu cea din fața Universității din București, încadrată de eroii și martirii neamului românesc Horia, Cloșca și Crișan, Avram Iancu, de prefecții și preoții schingiuiți și omorâți cu bestialitate pe Câmpia Turzii, la Alba-Iulia sau în munții Apuseni. Această statuie poate va costa mai mult, dar județul nostru este totuși bogat și el, sunt sigur, va putea suporta suma necesară.

De ce mai insist pentru o statuie a lui Mihai Viteazul? Pentru că socotesc că o asemenea lucrare va ridica atât prestigiul impunătoarei clădiri a Teatrului de Stat cât și al întregului oraș. Ce putând fi mai frumos decât un Mihai Viteazul dominând bulevardul până la noua catedrală ortodoxă! Ca să nu mai vorbesc și de impactul ei asupra celor care ne vizitează sau tranzitează județul, ea constituind pentru aceștia o foarte plastică lecție din atât de frământata noastră istorie și îndeosebi din istoria făuririi României Mari din 1918.

Aș încheia prin următorul apel: Frați români, în fiecare zi auzim la posturile de radio și televiziune imnul „Deșteaptă-te Române". Cred că a sosit timpul să ne deșteptăm și să ne unim într-un cuget și simțire, în dragoste frățească și creștinească, alăturându-ne idolii de amplasare în fața Teatrului de Stat a statuii unuia dintre cei mai străluciți voievozi români - Mihai Viteazul."

Acesta este, așadar, punctul de vedere al d-lui Mereuță. Un punct de vedere care, chiar dacă nu va fi împărtășit de toți, este unul de bun simț. Veteran de război, un om care a văzut multe și a auzit și mai multe, cititorul nostru se face ecoul a numeroase scrisori primite în ultimul timp la redacție, în care se cere găsirea unei alte soluții pentru amplasamentul din fața Teatrului de Stat.

Nu că cineva ar avea ceva cu religia - cum un cititor, V.D., s-a și grăbit să ne acuze - ziarul sprijinind nu o dată și în scris și material activitatea comunităților religioase de pe raza județului, ci pentru ca parcă **este mai normal ca în fața unei instituții de cultură de o asemenea anvergură cum este Teatrul de Stat să fie amplasată o statuie, un simbol legat îndeosebi de viața culturală, teatrală - prezentă sau trecută - a Aradului.** Și fără a căuta prea mult, cred că asemenea simboluri se pot găsi, doar să se vrea.

Am dori să nu fim înțeleși greșit și din alt punct de vedere. Nu respingem ideea statuii Sfintei Treimi numai pentru că ea a fost ridicată cu nu știm câți ani în urmă, în fond, aceasta este istoria noastră și ne place sau nu ne place trebuie să ne-o asumăm și s-o acceptăm așa cum a fost. Mai ales că ea nu mai poate fi schimbată ...

În altă ordine de idei, într-una din intervențiile apărute în ziarul nostru, cineva se căina și se jeluia în legătură cu costurile „uriașe", vezi Doamne, pe care le-ar presupune o nouă statuie. Da, de acord, nimeni nu contestă că o asemenea treabă costă, dar tot nimeni nu ne obligă să facem acest lucru peste noapte, să ne pripim, așa cum acel spațiu din fața teatrului a stat gol 50 de ani, el mai poate sta încă trei sau patru ani până când se va găsi soluția cea mai potrivită și mai ales până când se vor găsi și banii necesari, bani care pot proveni o parte din buget și cea mai mare parte din donații și sponzorizări, așa cum se întâmplă peste tot în lume în astfel de cazuri. Și așa cum s-a făcut și în urmă cu 150 de ani când a fost ridicată Sfânta Treime, credeți că atunci banii au căzut din cer?! Normal însă că de lucrul acesta trebuie ca cineva să se ocupe în mod foarte serios, cineva însemnând Primăria, pentru că viitoarea statuie va fi amplasată pe teritoriul Aradului, acțiune la care suntem convinși va da o mână de ajutor și conducerea teatrului.

De reținut și o altă observație a d-lui Mereuță: statuia Sfânta Treime - pe care am văzut-o și noi - este una nepotrivită ca dimensiune pentru locul propus, **acolo pretându-se un ansamblu mai impunător, în concordanță cu clădirile din jur și cu respirația largă a Bulevardului Revoluției, bulevardul central al orașului.**

E un punct de vedere.

MIRCEA DORGOȘAN

La Roșia Nouă

CONFRUNTARE CU SCÂNTEI ÎNTRE LOCALNICI ȘI PĂDURARI

VIOREL MORARU - unul dintre „protagoniștii" scandalului de la Roșia

În 20 septembrie a.c., Petru Groza, din Roșia Nouă, a intrat într-o pădure de la marginea satului să taie niște lemne, de pe așa-zisa proprietate a unui consătean, Iancu Zian. Ocolul Silvic Săvârșin susține că pădurea respectivă se află în administrarea sa și până la ora actuală nu s-a retrocedat nici o parcelă. Așa că, în timp ce Petru Groza împreună cu Viorel Moraru și Adi Marc tăiau lemnele, la fața locului și-au făcut apariția pădurarii însoțiți de un echipaj de poliție. După ce au încheiat actele de constatare, organele de control au cerut sătenilor să lase lemnul tăiat în pădure, fiecare văzându-și mai departe de drum.

Două zile mai târziu, soții Groza au văzut pădurarii urcând cu un tractor în pădure după lemne. Împreună cu același Viorel Moraru și cu Aurora Stănilă, nepoata lui Iancu Zian (proprietarul terenului) au plecat pe urmele tractorului. „Am cerut unuia dintre pădurari, Gârna Cătălin, să-mi arate acte că el este proprietarul pădurii, dar mi-a arătat pușca spunându-mi: «ăsta e actul meu». Și m-a înjurat de toți Dumnezeii", relatează A. Stănilă.

„Și pe mine m-a înjurat, spune V. Moraru. Eu nu permit nimănui un astfel de lucru, așa că am sărit la pădurar, i-am luat arma (de frică să nu mă împuște) și l-am lovit pe unde am putut."

În acest timp, doi dintre pădurarii prezenți au fugit.

Au mai rămas doar G. Cătălin și Biriș Alexandru. Cel din urmă era „înlănțuit" cu Groza. „L-am văzut pe soțul meu trântit la pământ, cu capul în noroi și pe Biriș ținându-l de nas să nu mai poată respira. Crezând că-l va omorî, am luat o bâtă de pe jos și l-am lovit pe Biriș în cap. În următorul moment am auzit două focuri de armă. Când Gârna a îndreptat pușca spre soțul meu, eu m-am aruncat în fața lui strigând să mă omoare pe mine. În cele din urmă pădurarii au dat să plece, dar au continuat să ne amenințe cu moartea", își amintește Florica Groza.

OPT SUFLETE ÎNTR-O SINGURĂ CAMERĂ

Soții Groza au venit în sat în urmă cu patru ani, din Sălaj. Locuiesc în casa părintească a soțului împreună cu cei șase copii, cu vârste cuprinse între 1 an și opt luni respectiv 16 ani. Cei opt dorm cu toții într-o singură încăpere, pentru a economisi lemnele pentru foc. Au fost debranșați de la energia electrică având o restanță la plata facturilor de aproape patru milioane de lei. Cu excepția băiatului mai mare, nici un copil nu frecventează școala pentru că nu mai au bani de abonamente la autobuz. Singurul venit al familiei este un ajutor pentru mamă și alocațiile copiilor.

NOAPTE DE COȘMAR

Revenind la evenimentele din 22... . „Spre seară, am plecat cu tatăl meu la o grădină pe care o avem în sat, după niște legume. Pe când ne întorceam acasă am fost înconjurați de vreo patru mașini din care au coborât câțiva „mascați" și polițiști. După ce l-au bătut, l-au băgat într-o mașină pe tata, iar pe mine în alta. M-au dus până acasă", spune Florin, băiatul cel mare al lui Groza.

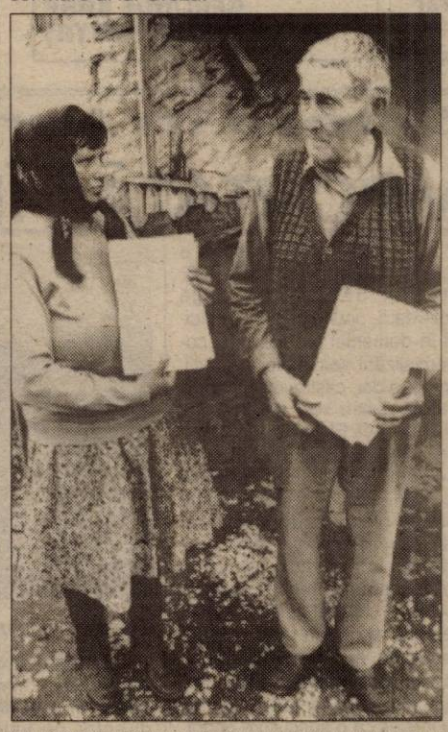

Iancu Zian și nepoata sa, încercând să-și demonstreze dreptul de proprietate

„Strigau la poartă să ies afară, dar sinceră să fiu mi-a fost frică, spune Florica Groza. Au spart ușa, au intrat în casă și m-au luat pe sus așa cum eram îmbrăcată în casă."

SCUIPATĂ ÎN FAȚĂ DE... ȘEFUL DE POST

„Am fost dusă la postul de poliție Săvârșin. Șeful de post de acolo, Gyury Nicolae striga la mine că dacă el ar fi fost acolo ne-ar fi omorât. Iar șeful de post de la Petriș, Moș Alexandru, m-a scuipat în față", afirmă Florica Groza.

„M-au ținut în post de la ora 19,00 până la 23,00. După aceea m-au trimis (cu chiu cu vai) până la Petriș cu niște tineri. Până în Roșia mai aveam de mers vreo 12 km și mi-a fost frică. Am dormit la cineva în comună și abia dimineața am plecat acasă, la copii."

BĂTUT LA DRUMUL MARE

Aceeași seară a fost la fel de grea și pentru Aurora Stănilă și Vasile Moraru, ceilalți participanți la scandal. Și ei au fost duși la postul de poliție din Petriș. „După ce am dat declarații ne-au lăsat să plecăm. Asta se întâmpla pe la ora 22,00. Pe când ne îndreptam spre casă, între satele Corbești și Roșia, în dreptul nostru s-a oprit o mașină din care a coborât un alt pădurar, Iorga Părăuan. M-a lovit în față, pe unde a apucat. După aceea a plecat", povestește V. Moraru.

Urmările sunt destul de serioase: Gârna Cătălin un picior rupt, Biriș Alexandru - o mână fracturată, Viorel Moraru - o arcadă spartă, Petru Groza - arestat, iar copiii lui - cu amintiri dureroase care nu vor putea fi șterse prea curând.

ZONĂ PROTEJATĂ

Luând legătura cu dl. **Dragoș Aurel**, șeful Ocolului Silvic Săvârșin, dumnealui a declarat: „În zona respectivă noi gospodărim, administrăm și păzim 1500 de ha de pădure. Fiind zonă de protecție, **nimeni** nu are dreptul să taie lemne de acolo, fără aprobările de rigoare.

Până la ora actuală nu a avut loc punerea în posesie, iar parcelele nu sunt clar identificate. Fiind în gestiunea pădurarilor, este normal ca aceștia să apere domeniul forestier, altfel ei trebuie să achite contravaloarea lemnului furat. Numai în ultimii trei ani s-au efectuat tăieri ilegale de 500 metri cubi de cireș, gorun și fag. Ocolul a luat măsuri de contravenții și infracțiuni pentru 300 m. c., iar diferența le-a fost imputată pădurarilor. În aceeași perioadă și din motive similare au fost concediați doi pădurari și un șef de district.

„VICTORIE"

În ceea ce-l privește pe Groza, el mai are la activ șapte infracțiuni, o contravenție și o

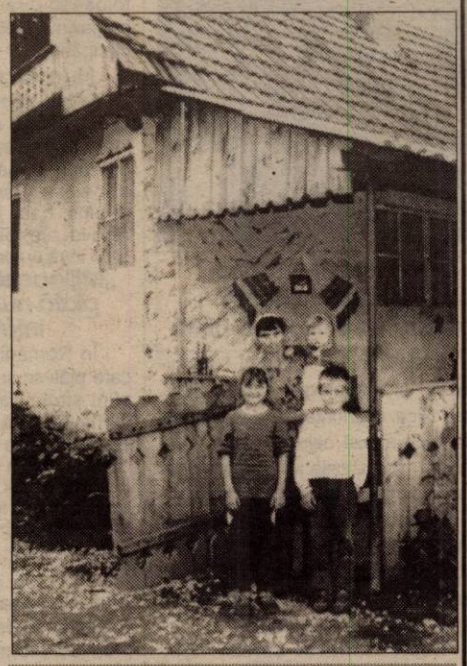

O parte din ceea ce a rămas în urma arestării lui Groza

plângere penală. Numai că de această dată a încercat să sustragă (din zona UP6 Petriș UA151b) 36 m. c. fag în valoare de 50 milioane lei. O parte din lemnul cu pricina a fost recuperat și se află în incinta Ocolului Silvic, iar restul în curtea casei lui Groza.

Referitor la acuzațiile care li se aduc pădurarilor, eu le consider nefondate. Aceștia nu s-au dus în pădure cu gândul de a face scandal, ci de a recupera lemnul tăiat înainte cu două zile. Ei nu vroiau să-i bată pe cei patru, mai ales pe femei sau pe bătrânul Moraru. La o adică puteau să tragă în ei, doar era violare de proprietate, dar nu au făcut-o, cu toate că au fost agresați.

De Groza ce mai pot să spun. Era scandalagiu, periculos și încerca pe orice cale să discrediteze organele publice ale statului, primărie, poliție, ocolul silvic. Am auzit că atunci când a fost arestat, sătenii ieșeau pe la garduri și strigau «victorie»".

„INSPECTOR" DE LA GARDA FINANCIARĂ

Gurile rele spun că într-adevăr Petru Groza nu ar fi tocmai „ușă de biserică". În urmă cu vreo doi ani se spune că, însoțit de un prieten, ar fi intrat într-un local unde, după ce au consumat mai multe produse, a spus că nu plătește pentru că ar fi „inspector" la Garda Financiară.

MADIANA MICAN
Foto: **AL. MARIANUȚ**

BALTELE - UN SAT PE CALE DE DISPARIȚIE

Comuna Gurahonț are în componența sa 12 localități, printre care se numără și satul Baltele, așezat la doar doi km de centrul de comună, la marginea șoselei naționale Arad-Brad. Încă din vechime, ocupația gospodarilor din acest loc a fost agricultura, respectiv creșterea animalelor dar și munca prestată la unele unități industriale din Gurahonț.

Anii au trecut, iar cei ce locuiau aici au început să-și facă noi rosturi în viață, stabilindu-se în Gurahonț, iar mai târziu tineretul plecând la studii prin diferite orașe din țară. Evident că nu s-au mai reîntors în satul lor de baștină, fapt ce a contribuit la scăderea populației din Baltele.

Astfel, zilele acestea, domnul Andrei Lupei, care a locuit și a trăit mulți ani aici, ne prezintă o statistică foarte interesantă. Dacă în anul 1960 localitatea număra 28 de numere de casă, având o populație de peste 120 de persoane, în anul 2000 aici mai trăiesc 15 persoane în opt familii. Restul caselor sunt pustii, degradate iar unele dărâmate.

Așadar la Baltele, dacă îți moare un membru din familie, nu ai cu cine să-l priveghezi. Dacă și rudele sunt în număr mic, această ceremonie devine un coșmar, mai ales că în localitate nu a fost și nu există nici în momentul de față biserică, școală, alimentară. Ce să mai vorbim de post telefonic, cu care cei ce trăiesc încă aici să poată comunica cu restul lumii?

O situație grea, aproape fără ieșire, ce va continua până când Baltele va dispărea definitiv de pe hartă. Iar acest lucru se va petrece într-un viitor nu prea îndepărtat.

ALEXANDRU HERLĂU

După șapte ani, la Obârșia

BOTEZ CU 250 DE PERSOANE

Satul Obârșia numără doar 40 de familii și, în general, în fiecare casă se întâlnesc două-trei generații.

De mai bine de un an și jumătate, Toni și Florica și-au unit destinele și au devenit familia Butnaru. S-au stabilit în satul de baștină al Floricăi, la Obârșia. Toni este angajat la Ocolul Silvic din Săvârșin, Florica se ocupă de gospodărie. „Suntem destul de departe și de Săvârșin, și de Arad, dar la Obârșia avem ce ne trebuie și-am decis să ne stabilim aici. Oricum nu aveam altă alternativă."

Din luna august, tinerii soți Butnaru au devenit părinți. Marius-Alin este centrul universului lor. Sâmbăta trecută, Marius-Alin a fost botezat după datina creștinească, prilej de bucurie pentru familie, neamuri și prieteni. 250 de persoane au fost invitate la evenimentul desfășurat la Căminul Cultural din localitate.

„Propriu-zis, când ne-am căsătorit nu am făcut nuntă. Am hotărât ca acum să ne veselim și la nuntă și la botez" - spunea Florica.

Interesant este că de șapte ani - când la un alt botez au participat peste 200 de persoane - în sat n-a mai fost un eveniment la care să participe așa multă lume.

T. MATICA
Foto: **AL. MARIANUȚ**

Mijloace de plată electronice

DACĂ NUMERARUL AR FI LIMITAT, CARDURILE S-AR FOLOSI MAI MULT

Puțini comercianți arădeni acceptă cardul ca mijloc de plată

Zilele trecute, ministrul comunicațiilor și tehnologiei informațiilor, Dan Nica, a anunțat că acei comercianți ce refuză nejustificat să monteze în magazinele lor cititoare pentru cardurile electronice de plată vor fi considerați evazioniști fiscal. Magazinele care nu se vor dota cu POS-uri (point of sale - cititoare de carduri portabile) vor fi considerate locuri unde e posibilă frauda.

Despre folosirea acestui mijloc modern de plată - cardul - băncile și comercianții au păreri diferite, fiecare invocând alte motive. Cert este că nu mulți comercianți acceptă cardurile ca mijloc de plată. Și, deși în România sunt aproape două milioane de posesori de card, cei mai mulți îl folosesc pentru ridicarea de numerar din bancomate. După ce scoate bani de la automat, românul intră în magazin să facă diverse cumpărături. Puțini.sunt cei care folosesc direct cardul la casieria magazinului, pentru a-și achita marfa cumpărată.

Numerar contra card

Pentru comercianți, convenabil e ca la vânzare să încaseze numerar. Managerii spun că nu preferă la plată cardurile deoarece băncile percep comisioane pentru fiecare tranzacție. În plus, banii le intră în cont după câteva zile, pe când la plata cash banii intră automat.

„Mijloacele moderne de plată nu s-au inventat întâmplător"

În România, dintre persoanele care plătesc cu cardul, cei mai mulți sunt străini, obișnuiți cu astfel de formă de plată. În străinătate, cardul are o vechime de 21 de ani, timp în care „banii din plastic" au prins, pentru că cetățenii țărilor vestice au înțeles avantajele folosirii lor.

„Mijloacele moderne de plată nu s-au inventat întâmplător, spune Leontin Chiș, directorul Banc Post Arad. România are doar șase ani de experiență de carduri. Dar dacă vrem să progresăm, trebuie să ne aliniem cu celelalte țări."

Puțini clienți cu card

În Arad există câteva zeci de societăți comerciale, de diverse tipuri, care au instalat POS-uri. Dintre acestea, predomină magazinele alimentare. „Noi am acceptat printre primii cardurile ca mijloc de plată. Din păcate, sunt puțini cumpărători care plătesc sub această formă. Nu găsesc explicația", spune Eva Jurcă, managerul magazinului Mini Maxi.

Cu toate că aici nu sunt refuzați cei care vor să achite cu card, astfel de clienți sunt extrem de puțini.

„Într-o săptămână s-au cumpărat cu card produse în valoare de doar 70 de mii de lei", adaugă doamna Jurcă. Altfel spus, deși acceptă la plată cardul, foarte puțin din volumul vânzărilor e influențat de acest mod de plată.

Cei mai mulți români folosesc cardul pentru extragere de numerar din bancomate

Țară de cash - țară de evaziune

„Deși măsura de montare a POS-urilor e binevenită, nu se poate impune, avem o economie liberă. Ar trebui să se găsească niște stimulări atât în rândul comercianților cât și al clienților utilizatori de card. Iar Guvernul să reducă plata în numerar, măsură cerută și de FMI. Trebuie redus cash-ul. O țară de cash e o țară de evaziune. Trebuie dezvoltate instrumentele fără numerar. Dacă numerarul ar fi limitat, cardurile s-ar folosi mai mult", mai spune Leontin Chiș.

Cu toate că are șase ani de când a pătruns pe piața românească, cardul nu a prea folosit ca mijloc de plată. Poate românii sunt mai refractari la nou. Sau poate le place să vadă bancnotele în portofel. Le dă, probabil, un sentiment de siguranță. Sentiment care l-ar putea avea și cu un card, cu condiția ca acesta să fie alimentat... cu bani. Specialiștii spun că o presiune a deținătorilor de carduri ar putea convinge comercianții. Însă deocamdată în România nu sunt suficiente carduri ca să stârnească dorința comercianților să le accepte. În timp ce în alte țări (nu neapărat occidentale) banii lichizi pierd teren în fața celor electronici, la noi continuă să fie folosiți cu preponderență. Astfel, vor mai trece destui ani până când vom putea vorbi, în România, de o piață dezvoltată a acestui mijloc de plată - cardul.

GERLINDE KNAP
FOTO: ȘTEFAN MATYAȘ

Conferință financiară

INSTRUMENTE FINANCIARE CE POT CONCURA LA DEZVOLTAREA ECONOMICĂ A ARADULUI

În baza proiectului „Sprijinirea IMM-urilor în cadrul programului Phare - Ecos Ouverture", Centrul de servicii pentru IMM-uri Arad, GED Capital Development (Administrator al Fondului Român Postprivatizare) și Inter-Co-Open organizează, în premieră la Arad, o conferință privind instrumentele financiare ce pot concura la dezvoltarea mediului economic din zona Aradului.

Conferința va avea loc astăzi, 3 octombrie, ora 10, în Sala Mare a Consiliului Județean Arad. Invitați la această conferință sunt BERD, GED Capital Development SA, Banca Românească, SIF Banat Crișana, SEAF (Transbalkan Romanian Fund). „Instituțiile financiare menționate vor să lanseze în toamna acestui an - primăvara anului viitor câteva instrumente financiare inovatoare. Invitații își vor prezenta instrumentele proprii ce vor fi lansate pe piață și vor discuta cu reprezentanții firmelor interesate condițiile în care acestea vor putea fi accesate", a declarat Alina Negrilă, referent la CESIA.

Organizatorii au lansat invitații pentru 86 firme, selecționate între altele și după criteriul cifrei de afaceri. Dintre clienții CESIA vor participa nouă firme.

DORU SAVA
Foto: ONORIU FELEA

Oameni de afaceri arădeni în țara lalelelor

EXPERIENȚĂ OLANDEZĂ „IMPORTATĂ" ÎN ROMÂNIA

Timp de o săptămână, o delegație formată din oameni de afaceri arădeni au fost oaspeții cunoscutei firme olandeze BEJO, din localitatea Varmen-huizen. **Dr. ing. Gheorghe Sima** este directorul general al S.C. EUROSEEDS S.R.L. Arad și a condus delegația română în țara lalelelor. Din grupul oamenilor de afaceri români au mai făcut parte ing. Dan Târjoianu, director general al S.C. DANIROM S.R.L. Arad, ing. Matei Oprița și ing. Ana Maria Udrescu, reprezentanții firmei MARMOSIM S.A. din Deva și ing. Gheorghe Dragnea, directorul tehnic al S.C. BERSER S.A. București. Legumicultorii arădeni au fost reprezentați de către Dumitru Mila, din Pâncota. „BEJO" - Olanda este unul dintre liderii europeni în producerea și livrarea semințelor de legume în întreaga lume. În România aceasta este reprezentată de S.C. EUROSEEDS S.R.L. Arad, firmă care ne-a invitat să fim alături de delegația românească în Olanda.

„Săptămâna porților deschise ale firmei BEJO", cum a fost intitulată de către organizatori, a reunit oameni de afaceri din întreaga lume. Am întâlnit acolo americani, englezi, canadieni, francezi, italieni, chinezi, japonezi, dar și maghiari, polonezi, bulgari, sârbi, ruși, olandezii promovând în ultimii ani o campanie intensă de pătrundere pe piețele Europei centrale și de est. Adresându-se în special specialiștilor, acțiunea firmei olandeze a cuprins prezentări de loturi performante de morcovi, varză, ceapă, roșii, conopidă, țelină, pătrunjel și praz, precum și o expoziție de mașini-unelte pentru agricultură. Au făcut senzație un prototip automat de plantat răsaduri, prezentat de japonezi, cu care se pot planta circa 10.000 plante într-o oră și o mașină pentru tratamente la culturi agricole cu o deschidere de 60 de metri, producție italiană. Cu mare interes au fost urmărite demonstrațiile practice de recoltat varză și morcovi cu mașini olandeze ultra-performante.

În cadrul simpozionului intitulat „Morcovul mileniului III", specialiști din întreaga lume au prezentat noi hibrizi de morcovi, tehnologii ultra-moderne de cultură, tratamente biologice împotriva bolilor și dăunătorilor, metode de păstrare și prelucrare. În ultima zi, delegația română a vizitat mai mulți fermieri din nordul Olandei, luând astfel contact direct cu performanta agricultură olandeză.

La întoarcere, am făcut o scurtă escală la firma DE RUITER SEEDS, de lângă Roterdam, unul din liderii mondiali în domeniul producerii și comercializării semințelor de roșii, vinete, ardei, castraveți și pepeni galbeni pentru sere și solarii. De menționat că EUROSEEDS Arad este reprezentantul unic al celebrei firme olandeze în România de 4 ani. „De când reprezentăm firmele olandeze în România, efectuăm asemenea întâlniri periodic, pentru a fi mereu la curent cu cei mai noi hibrizi care se pretează cel mai bine condițiilor pedoclimatice din țara noastră. Astfel, am reușit ca de la an la an să câștigăm încrederea agricultorilor cărora le livrăm semințele. Ei au înțeles că o agricultură performantă nu poate fi realizată decât cu semințe de înaltă calitate", spune Gheorghe Sima.

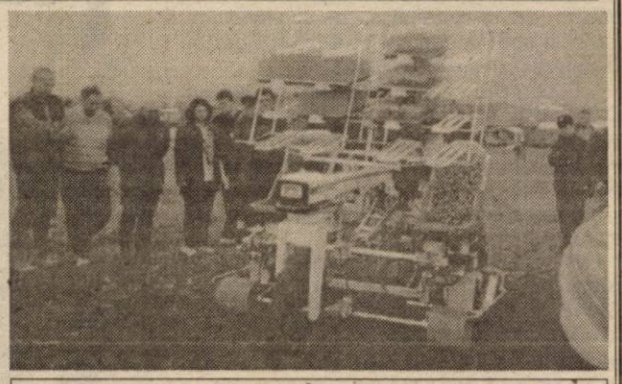

Mașina japoneză de plantat răsaduri a făcut senzație în Olanda

Pe timpul șederii în Olanda, de delegația română s-a ocupat personal **ing. Marcel Krimpf**, director de vânzări al firmei BEJO pentru Europa centrală și de est, care a vizitat de mai multe ori Aradul în ultimii doi ani.

De remarcat, în final, că vizita românilor în Olanda a fost una într-adevăr de afaceri, programul rezumându-se strict doar la probleme de specialitate.

FLORIN TRUȚ

PÂINEA NU SE SCUMPEȘTE

Prețurile produselor agroalimentare ar trebui să rămînă nemodificate după majorarea, de la 1 octombrie, a prețurilor la carburanți și a tarifelor la energia electrică, afirmă majoritatea reprezentanților patronatelor din industria alimentară.

"Prețul pîinii nu este, încă, influențat de aceste majorări de prețuri la carburanți și energie, materia primă ieftină venind în compensarea acestor scumpiri, a declarat, luni, pentru MEDIAFAX, președintele Rompan, Aurel Popescu.

DOBÂNZILE BANCARE în vigoare la 02.10.2001

Denumirea băncii	Suma minimă (lei)		Dobânda (% pe an)													
			Persoane fizice						Persoane juridice							
	Persoane fizice	Persoane juridice	la vedere	Pe termen de (luni)						la vedere	Pe termen de (luni)					
				1	2	3	6	9	12		1	2	3	6	9	12
BCR	*	25.000.000	7	30	-	31	32	33	34	7	30	-	31	32	33	34
BRD	500.000	500.000	5	30	31	32	33	35	37	5	27	27,5	28	28,5	29	29,5
B. Transilvania	300.000	25.000.000	6	31	-	33	34	33	33	6	31	-	33	34	33	33
BancPost	500.000	500.000	6	30	-	31	32	33	35	6	30	-	31	32	33	35
B. Agricolă	500.000	10.000.000	5	30	-	31	32	32	32	5	30	-	31	32	32	32
C. C. Aurora	1.000.000	10.000.000	10	32	-	33	35	33	35	10	30	-	33	34	33	34
C. C. Phoenix	500.000	500.000	8	34	-	35	36	-	37	8	34	-	35	36	-	37

14 FIRME ÎN ZONA INDUSTRIALĂ

La ieșirea din Arad, spre Nădlac, există de aproape trei ani o puternică zonă industrială unde își desfășoară activitatea mai multe firme. În perimetrul zonei cu o suprafață de 120 de hectare au fost realizate până în prezent investiții de aproape 20 de milioane de mărci germane.

14 firme au cumpărat teren în zona industrială și și-au construit aici fabrici, sau urmează să le ridice. Printre companiile ce și-au deschis unități de producție se numără Leoni, Petri, Eastern Technology, NDB Logistica, Incontro, Euroimobiliare.

Până în prezent, în zona industrială au fost create aproape 2000 de locuri de muncă și urmează ca numărul acestora să crească, odată cu extinderea perimetrului. Autoritățile locale încearcă în permanență să atragă aici investitori. În acest sens, Administrația Patrimoniului Local organizează periodic licitații pentru vânzare de terenuri.

G. K.

„TOPUL FIRMELOR PE ANUL 2000"

• CCIA va premia firmele fruntașe

Vineri, 5 octombrie, de la ora 17, la Casa de oaspeți, Camera de Comerț, Industrie și Agricultură a județului Arad va premia firmele arădene ce anul trecut au obținut rezultate economice bune.

„În conjunctura actuală, chiar dacă multe firme sunt sărace, mai există și fruntașe, firme ce au avut cele mai interesante cifre de afaceri pe 2000, au făcut profit și au un număr consistent de locuri de muncă. E în tradiția noastră să premiem, în fiecare an, astfel de firme", a spus președintele CCIA, Nicolae Băcanu, în cadrul unei conferințe de presă organizată ieri.

Firmele au fost împărțite pe 25 de domenii de activitate și clasificate pe grupe de mărime (microîntreprinderi, întreprinderi mici, mijlocii, mari, foarte mari). Sursa de date utilizată în întocmirea topului a fost bilanțul contabil anual, depus la organele fiscale și la CCIA.

Sunt așteptate să participe la acest eveniment aproape 200 de persoane, agenți economici, oficialități, reprezentanți ai diverselor instituții arădene.

G. KNAP

La Arad, ajutate de colegele italiene

FEMEILE SE IMPLICĂ ÎN DEZVOLTAREA AGROTURISMULUI

În cursul lunii septembrie, o delegație de zece membre ale clubului Femeilor din Afaceri, Profesii și Arte (CFAPA) din Verona, a dat curs invitației clubului „geamăn" din Arad de a vizita România după ce, în primăvara acestui an o delegație a clubului din Arad a vizitat Verona și alte puncte de interes turistic din Italia.

Programul pregătit de membrele clubului arădean a cuprins vizita orașelor medievale Sibiu și Brașov și a tuturor reperelor turistice din zonele vizitate. D-na Carmen Văleanu, președinta CFAPA, a precizat că s-au organizat seri folclorice într-o ambianță deosebită. Semn că italiencele au fost încântate de periplul prin România este dorința lor de a reveni. D-na Văleanu spunea că vizita următoare are ca ținte turistice mănăstirile din Moldova și încântătoarea zonă a Maramureșului. S-ar putea ca practicantele skiului să aleagă la iarnă pârtii din Poiana Brașov.

Dintre aprecierile italiencelor le menționăm pe acelea legate de bucătăria românească, în speță de preparatele „bio".

Două membre ale grupului din Verona sunt proprietarele unor pensiuni agroturistice din Italia. În ideea de a dezvolta acest tip de turism și în zona Aradului, italiencele, spune d-na Carmen Văleanu, s-au oferit să acorde consultanță gratuită clubului geamăn din Arad, pentru dezvoltarea unor puncte similare în zonă, inclusiv pentru atragerea investitorilor italieni.

ÎNGRIJEȘTE-TE!

Top trucuri

Contra obezității

Iată o rețetă bavareză contra obezității: se fierb timp de 10 minute, într-o jumătate de litru de apă, o portocală și trei lămâi, tăiate felii. Se adaugă două linguri de miere și se pun din nou la fiert cinci minute. Se strecoară și se lasă să se răcească. Se beau trei pahărele pe zi.

Mască rapidă

Vrei ca timp de o noapte tenul tău să rămână proaspăt și strălucitor, în ciuda oboselii? Iată o mască de al cărei rezultat vei rămâne surprinsă:

Un gălbenuș de ou (ținut în prealabil la temperatura camerei), cinci-șase picături de lămâie și o jumătate de linguriță de ulei de măsline.

Se amestecă aceste ingrediente într-un vas cu ajutorul unei pensule. După ce ai obținut un amestec omogen aplică-l pe fața curată. Lasă să se usuce, apoi clătește cu apă călduță. La sfârșit pulverizează apă minerală pe față și șterge-te prin tamponare cu un prosop moale. După 10-15 minute poți aplica machiajul. Vei străluci toată noaptea.

Ulei de măsline pentru păr

Ca să redai strălucirea și vifalitatea părului tău fă acest tratament o dată pe săptămână, timp de două luni. Încălzește ulei de măsline (un sfert de cană) și aplică-l pe părul ud. Începe de la rădăcina părului către vârfuri, cu ajutorul pensulei cu care te vopsești. Stai așa timp de 20 de minute și apoi spală-ți părul cu un șampon care să conțină extracte de plante.

Piele fină pe mâini și picioare

Pielea mâinilor și picioarelor are tendința de a se usca îndeosebi în perioada de iarnă. Iată ce ai de făcut pentru a combate acest neajuns:

- după dușul obișnuit cu apă caldă, fă un duș rece (scurt): - renunță la săpunul obișnuit și folosește un gel de duș sau un săpun cremos (tip Dove); - după aceea unge-ți mâinile cu o cremă pe bază de glicerină; pentru picioare e bine să faci un gomaj o dată pe săptămână, folosind o cremă abrazivă, după care urmează loțiunile de hidratare și crema pentru călcâie. După ce te-ai uns, înfășoară-ți picioarele într-un prosop cald și stai 20 de minute. După acest tratament pielea ta va fi ca mătasea.

Pagină îngrijită de
TEODORA MATICA

Secretele starurilor

Linda Evanghelista: 10 straturi de rimel. Iată ce mărturisește Linda Evanghelista în legătură cu trucurile folosite de ea pentru a da frumuseții ei și mai mare strălucire: „Mă preocupă, într-un mod deosebit, să dau privirii mele multă intensitate. În acest scop, după ce folosesc creionul dermatograf ca să subliniez conturul ochilor, aplic rimelul. Pun cel puțin 10 straturi.

Mai e nevoie să adaug că rimelul „dă bine" la toate vârstele, inclusiv la vârsta a treia? Tot în legătură cu privirea, am grijă ca, în fiecare zi, să corectez arcul sprâncenelor cu un creion maro (niciodată negru; negrul aspreste).

Cu alte cuvinte, doresc ca machiajul meu să pună accentul pe ochi, adică pe privire."

Prin CFAPA

UN NU HOTĂRÂT DROGURILOR

După o vacanță de trei luni, Clubul Femeilor de Afaceri, Profesii și Arte (CFAPA) își reia de astăzi, activitatea. Doamna Carmen Văleanu, președinta clubului, a prezentat planul de bătaie pe care aceste întreprinzătoare femei și l-au propus: începând din această lună până în primăvara anului viitor, CFAPA va organiza în licee și școli generale seminarii a căror temă abordează prevenirea și combaterea folosirii drogurilor, susținute de psihologi și de medici psihiatri.

Rolul de interfață al clubului, explică d-na Văleanu, vine tocmai în ideea de a se trage un semnal de alarmă la problemele sociale actuale.

În altă ordine de idei, CFAPA n-a renunțat la înființarea în Arad a unui adăpost al femeilor violentate. În acest sens, membrii clubului vor organiza o licitație de obiecte de artă pentru strângere de fonduri necesare realizării acestui obiectiv.

Pastele nu îngrașă

Una dintre prejudecățile alimentare cele mai înrădăcinate este că „pastele îngrașă. Dacă vrei să ai siluetă, nu mânca paste." Nu e chiar așa:

❖ pastele îngrașă doar dacă le scalzi în unt sau în ulei, dacă pui peste ele cantități mari de sosuri din carne tocată, dacă le combini cu prea multă brânză grasă. Pregătite normal, adică fără excese de grăsimi, pastele nu îngrașă. În plus, ele au avantajul să conțină puține lipide;

❖ pastele dau multă energie. Ele fac parte din categoria glucidelor lente care, spre deosebire de zaharurile rapide, ce se asimilează în mare viteză, constituie un carburant care ține mai mult de foame;

❖ pastele sunt simplu de mestecat. Asta facilitează digestia. În plus, pastele au amidon care ajută ca digestia să înceapă chiar din gură, din momentul în care se combină cu saliva. Cu paste n-ai probleme de balonare;

❖ pastele sunt un aliment sănătos. Cu ele, riscul de intoxicare este minim. Ele au o compoziție simplă (făină, apă și, eventual, ouă); de aceea se pot conserva multă vreme;

❖ pastele nu sunt niciodată monotone. În schimb, sunt un aliment relativ ieftin din care se pot prepara feluri delicioase, valabile pentru nenumărate ocazii: mese de familie, cină în doi, mese între prieteni.

EȘTI RĂZBUNĂTOARE?

Ai fost păcălită, înșelată, ți s-a făcut o nedreptate mai mare sau mai mică. Cât de tare simți nevoia să te răzbuni? Răspunde sincer la întrebările testului și vei afla dacă ești o femeie care nu iartă nici un afront sau dacă ești tipul care nu are curajul să se răzbune și inventează doar în gând planuri de răzbunare.

1. Te afli într-un loc izolat. Ce-ți lipsește cel mai mult?
a) prietenii; ■
b) spațiul liber; ●
c) televizorul, distracția. ◆

2. Ai căzut la un examen... De ce crezi că n-ai reușit?
a) mi-a lipsit inspirația, flerul; ■
b) n-am fost destul de abilă, de șireată; ◆
c) n-am învățat suficient. ●

3. Care situație este mai neplăcută pentru tine?
a) când părinții și copiii se ceartă; ●
b) când se ceartă logodnicii; ◆
c) când se ceartă prietenii între ei. ■

4. Care proverb și se potrivește mai bine?
a) „Iertarea este o virtute"; ◆
b) „Cine sapă groapa altuia cade singur în ea"; ●
c) „Cel ce-ți dă grabnic îți dă de două ori". ■

5. Un alpinist ajuns pe culmea cea mai înaltă, ce simte?
a) îl încântă priveliștea; ■
b) simte că și-a împlinit chemarea; ◆
c) nu pierde vremea! Trebuie să lupte cu drumul de reîntoarcere. ●

6. Optimismul este...
a) sămânța încrederii în viitor; ●
b) lipsa fricii; ◆
c) măsura poftei de viață. ■

7. Ce culoare crezi că are furia, mânia?
a) neagră; ■
b) cenușie; ●
c) roșie. ◆

8. Cum se poate lupta cu imposibilul?
a) nu mă interesează; ●
b) cu ajutorul fanteziei; ■
c) prin dragoste. ◆

9. Ce te preocupă cel mai mult?
a) munca; ■
b) să învăț mereu ceva; ●
c) dragostea. ◆

10. A greși este...
a) neplăcut; ■
b) înjositor; ◆
c) prilej de învățăminte. ●

Majoritate ◆
Răzbunarea e numele tău!

Desigur, nu ești supărăcioasă și nu ții mânie, dar simți nevoia să te răzbuni. Te îndeamnă la aceasta mândria și nu suporți să fii jignită, brutalizată, nu accepți nici măcar critica prietenilor. Odată răzbunată, simți că ai câștigat partida, ba încă îți dovedești adevărata ta valoare. Dar ai grijă, nu face din orice nimic o problemă de principii, pentru că aceasta îți aduce numai necazuri.

Majoritate ■
Plătești polițele cu calm

În afara nedreptăților evidente la care ai fost supusă, mânia nu te face să-ți pierzi capul și reușești să judeci cu luciditate în situațiile cele mai grele. Apoi, în funcție de împrejurări și cu mintea limpede, dai replica meritată; cu umor, acesta fiind arma ta cea mai bună. În loc de răzbunarea directă și brutală, alegi strategia de a rezolva prin viclenie orice conflict așteptând momentul potrivit pentru a „plăti" gestul sau cuvântul jignitor.

Majoritate ●
Răzbunarea nu-i arma ta

Tu ții supărarea multă vreme, mai ales față de cei pe care îi consideri mai puternici decât tine. Însă foarte rar reușești să te răzbuni, deși în închipuirea ta născocești mijloacele cele mai năstrușnice prin care cei ce te-au supărat trebuie să-ți ceară iertare. Consideri răzbunarea o armă prea brutală, crezând că doar așa poți scăpa de mânie.

POLOUL ARĂDEAN A INTRAT LA „APĂ”

Când în urmă cu vreo două săptămâni se preconiza organizarea Cupei presei la polo (amânată din cauza timpului nefavorabil), prof. Tiberiu Țiganu, unul din organizatori, se amuza la gândul că ziariști vor intra la apă. N-a fost să fie nici măcar la figurat, spre dezamăgirea prietenului nostru. În schimb același lucru se poate spune acum despre echipa de polo Astra Arad, după primul meci de campionat din Superliga de polo, când arădenii au pierdut (la sfârșitul săptămânii trecute), pe malurile Crișului, la scoruri astronomice: 18-1 și 18-0. Deci, în dubla întâlnire de la Oradea, au încasat 36 de goluri și au marcat unul singur. Antrenorul Constantin Brânzei se ascunde în spatele faptului că a trimis în bazin mulți juniori, dar asta nu e o scuză. A avut la dispoziție o vară întreagă să pregătească echipa pentru o nouă ediție a Superligii. Or, la cel mai înalt nivel al poloului românesc ai două posibilități: ori nu te înscrii, dacă nu ai echipă de acest nivel, ori dacă participi nu o faci cu copii și juniori, să fii ciuca bătăilor și să încasezi o căruță de goluri, iar echipa ta să nu înscrie nici unul! Suntem convinși că dacă i-ar fi trimis în bazin pe halterofilul Adrian Jigău și pe luptătorul Adi Ozsda, chiar dacă aceștia nu sunt specialiști în polo, tot ar fi marcat un gol. Măcar din ambiție. Oare la ce să ne așteptăm sâmbătă și duminică, în dubla partidă cu cei de la Rapid București? Situația precară a poloului românesc, care numără doar șapte echipe, face din C. Brânzei un antrenor fericit. Chiar dacă se clasează pe ultimul loc, nu are unde retrograda, pentru că divizia B nu există! Cele patru echipe din București, Rapid, Steaua, Dinamo și Sportul Studențesc și câte una din Arad, Oradea și Cluj, sunt tot ce putem consemna în campionatul nostru. Nici măcar a opta echipă, să fie cu pereche, nu există. Dar asta nu scuză prestația lamentabilă a celor de la Astra din prima etapă. Să vedem ce va fi în continuare.

În baschetul arădean, deținător al titlurilor naționale atât la fete, cât și la băieți lucrurile merg, până acum cel puțin, pe un făgaș normal. Băieții de la West Petrom au avut două meciuri ușoare, cu Sportul și Elba, dar nici cel cu Cimentul Fieni nu pare a fi altfel. Adversarii de calibru îi vor întâlni mai târziu, când campionii lui Dragan Petricevici vor avea ocazia să-și arate valoarea. Fetele de la BC ICIM o pun zilele astea de o Cupă, iar peste o săptămână încep și ele campionatul sau altfel spus, drumul spre al cincilea titlu consecutiv. Amănunte despre atingerea acestui obiectiv așteptăm să aflăm de la preconizata conferință de presă a clubului BC ICIM.

TUR DE ORIZONT

Sâmbătă, reprezentativa de fotbal a României va întâlni, în ultimul meci al preliminariilor C.M. din 2002, naționala Georgiei. Referitor la acest meci selecționerul Gheorghe Hagi spunea că pentru el meciul este foarte important deoarece: „este debutul meu acasă ca antrenor al echipei naționale. Vreau să-l câștigăm și să facem un joc bun. Atât timp cât mai există unu la sută șanse de a ne califica de pe primul loc trebuie să învingem Georgia, iar Ungaria, chiar dacă va fi foarte greu, dacă nu chiar imposibil, să învingă Italia”. Trei dintre tricolori, Stelea, Miu și Mihalcea, sunt de părere că Ungaria poate câștiga în Italia și România se va califica direct, fără baraj. Greu de crezut, dar cum mingea e rotundă...

Franța nu are probleme de calificare. Este campioană mondială și participă direct la C.M. de anul viitor. Are însă probleme de altă natură. Pe 11 noiembrie a pus-o de un amical cu Australia, la Melbourne, însă un număr de 11 cluburi engleze, la care activează jucători francezi, protestează împotriva acestui meci. Dacă s-ar juca în Franța, da, ar fi de acord, dar așa vor lipsi prea mult timp de la cluburile lor. Tehnicianul francez Roger Lemerre se ține tare pe poziție: „Nu sunt plătit să fac pe plac unui anumit club englez. Franța are aceleași drepturi ca și celelalte echipe pentru a se pregăti în vederea C.M. din 2002.” Corect, zicem noi.

ALEX. CHEBELEU

La Cupa Mondială de Karate

GABRIEL HAJAS PRIMEȘTE AL 6-LEA DAN

Sâmbătă și duminică este organizată la Sala Olimpia de la Timișoara, Cupa Mondială de Karate I. K. A., sub egida F.R.A.M. Și-au anunțat participarea în jurul a 1000 de sportivi din partea a 15 țări (nu doar din Europa). S-au trimis invitații tuturor grupărilor arădene. Până la această oră au confirmat prezența Arad Karate Club Șarfele galbene (antrenor Gabriel Hajas) și Banzai Karate Club Arad (antrenor Dan Duma). Cei doi antrenori din orașul nostru sunt optimiști înaintea concursului, considerând că sportivii pe care îi pregătesc au șanse reale la medalii.

Cu prilejul Cupei Mondiale, Gabriel Hajas va primi al șaselea Dan, distincție aprobată de Comisia de specialitate. El va deveni astfel al nouălea antrenor din țară având 6 Dan și al treilea din vestul României, după Mihai Cioroianu, președintele U. T. K. (7 Dan) și Dan Deac (6 Dan). Hajas va trece de la gradul de sensei la cel de shihan.

Ediția cu numărul cinci a Cupei Mondiale va fi onorată cu prezența de Ziko Becanovic (Serbia, 7 Dan), reprezentantul I. K. A. pentru Europa de Est.

ADRIAN HĂRȚĂU

TENIS

Arădenii s-au remarcat la „naționale”

Campionatele Naționale de tenis de câmp pentru veterani, desfășurate la București, au adus reprezentanților Aradului rezultate importante. Astfel, Anela Freer a ocupat locul 3 la categoria +35 ani, feminin. La dublu, categoria +55 ani, alături de timișoreanul George Copăceanu, Lucian Mihăilescu s-a clasat pe poziția secundă. Întrecerea a fost găzduită de terenurile BTT Herăstrău. Premiile au constat în cupe și diplome.

PAM

România ar putea avea, începând cu anul 2003, un circuit pentru cursele de Formula 1

România ar putea găzdui, începînd cu anul 2003, o etapă de Formula 1, preconizată să se desfășoare pe un circuit din județul Constanța, care va fi construit, cel mai probabil, după modelul Hungaroring de la Budapesta. "Unul dintre proiectele care fac obiectul colaborării dintre Ministerul Turismului și Ministerul Lucrărilor Publice, Transporturilor și Locuinței se referă la posibilitatea organizării în România a unui circuit de Formula 1, în județul Constanța. Este un proiect mai vechi și sper ca începînd din 2002 să devină realitate, astfel ca în 2003 să organizăm primul circuit de Formula 1 în România", a declarat, marți, agenției MEDIAFAX Dan Matei Agathon, ministrul Turismului. Proiectul de construire a pistei de Formula 1 în România este estimat la circa 50 de milioane de dolari, conform unor calcule preliminare. Ministrul Turismului spune însă că transpunerea în practică a acestei idei ar conduce la un "boom" al turismului românesc, efectul imediat fiind atragerea la competițiile automobilistice din România a zeci de mii de turiști străini, ceea ce va însemna încasări de milioane de dolari. "Hungaroring atrage circa 350.000 de turiști în zilele în care are loc concursul de Formula 1", a argumentat Agathon, care a adăugat că realizarea proiectului ar permite extinderea sezonului turistic de pe litoral, într-o perioadă în care gradul de ocupare al capacităților de cazare din hoteluri este de sub 10%.

Baschet

Anghel este „petrolist cu acte în regulă”

Fostul pivot al echipei ieșene Politehnica Moldrom, Dumitru Anghel s-a transferat ieri la West Petrom. Știrea ne-a fost confirmată de dl. Dan Gabriel Boric, președintele Consiliului de Administrație al clubului arădean. Contractul a fost semnat pe o perioadă de 2 ani. Interesant este faptul că Anghel a mai fost elevul antrenorului Dragan Petricevic, pe vremea când ambii activau la Iași. Baschetbalistul ar putea debuta chiar sâmbătă, în meciul susținut de petroliști cu Cimentul Fieni, în deplasare.

A. HĂRȚĂU

Motociclism

ROBERT MUREȘAN, virtual dublu campion național

Penultima etapă a C.N. de motociclism viteză s-a desfășurat la sfârșitul săptămânii trecute la Tg. Mureș. Printre protagoniștii etapei s-au numărat, conform așteptărilor, sportivi de la clubul arădean Las Vegas Racing Team.

Cea mai bună veste vine dinspre **Robert Mureșan** (10 ani) care indiferent de rezultatul din ultima etapă este virtual dublu campion național de juniori II și III.

La clasa juniori III, **Izabela Mureșan** s-a clasat a treia, dar cu o victorie în ultima etapă poate deveni vicecampioană națională. Pentru a o ajuta, Las Vegas Racing Team a hotărât să-i pună la dispoziție Izabelei, motocicleta lui Robert (marca Polini), care oricum nu mai poate pierde titlul național.

Rezultate deosebite a obținut și **Ionel Pascotă**: locul II, la Super Bike și Super Sport. În schimb, **Cornel Holschwadner** a sosit primul la 50 cmc sport și al doilea, la 125 cmc.

În altă ordine de idei, să mai spunem că, Las Vegas Racing Team Arad este pe cale de a reuși un transfer de marcă. Este vorba de campionul național Octavian Vrăjitoru, actualmente legitimat la Steaua General Turbo, care și-a exprimat dorința de a concura pentru clubul din orașul nostru. Și nu singur, ci împreună cu fiul său, Mircea, care concurează la juniori III.

La sfârșitul acestei săptămâni, la Tg. Mureș va avea loc ultima etapă a C.N. de motociclism, ocazie cu care, se vor înmâna și tricourile de campioni.

DANIEL SCRIDON

Robert Mureșan - o speranță a motociclismului arădean, în acest an, dublu campion național.
Foto: **VIOREL MUSCA**

Rapid va primi astăzi verdictul UEFA

Comisia de Apel a UEFA a amânat pentru astăzi luarea unei decizii în legătură cu memoriul depus de echipa Rapid București, față de decizia Comisiei de Disciplină a forului european, care a dat câștig de cauză în prealabil francezilor de la Paris, Saint Germain.

Vă reamintim că, în joc este calificarea în turul II al Cupei UEFA la fotbal, care a fost decisă la „masa verde”, datorită unei pene de curent la jocul Rapid-P.S.G., disputat la București.

D. S.

CAMPIONATUL JUDEȚEAN „PROMOȚIE”

SERIA A

Rezultatele etapei a VI-a: Fântânele-Mănăștur 0-2; Miniș-Cruceni 0-3 (f. j.), Mailat-Semlac 9-0; Zădăreni-V. Săvârșin 2-1; Căpâlnaș-Mândruloc 0-3; Ususău-Munar 6-3; Secusigiu-Frumușeni 3-0 (f. j.)

CLASAMENT

1. Mailat	6	5	1	0	25-4	16	(+7)
2. Zădăreni	6	4	1	1	23-4	13	(+1)
3. Mândruloc	6	3	2	1	10-5	11	(+2)
4. Săvârșin	6	3	1	2	17-8	10	(+1)
5. Ususău	5	3	1	1	20-12	10	(+1)
6. Cruceni	5	3	0	2	9-9	9	(+3)
7. Mănăștur	5	2	2	1	12-8	8	(+2)
8. Semlac	6	1	2	3	13-28	5	(-4)
9. Munar	5	1	1	3	10-12	4	(+1)
10. Fântânele	5	1	1	3	10-14	4	(-5)
11. Miniș	6	1	1	4	10-18	4	(-5)
12. Secusigiu	5	1	1	3	7-16	4	(-2)
13. Căpâlnaș	6	1	0	5	10-38	3	(-9)

● Victoria Frumușeni a fost exclusă din campionat.

SERIA B

Rezultatele etapei a VI-a: Olari-Chereluș 3-0 (f. j.); Agrișul Mare-Zărand 3-1; Nadăș-Nădab 4-1; Seleuș-Chier 11-1; Horia-Drauț 8-1; Dud-Protguard 6-0

CLASAMENT

1. Dud	6	5	1	0	17-2	16	(+7)
2. Olari	6	5	0	1	14-4	15	(+3)
3. Agrișul Mare	6	4	1	1	21-7	13	(+4)
4. Horia	6	4	1	1	19-9	13	(+1)
5. Seleuș	6	3	0	3	20-12	9	(0)
6. Nadăș	5	3	0	2	16-10	9	(0)
7. Nădab	6	2	1	3	16-19	7	(-2)
8. Zărand	6	2	0	4	13-15	6	(0)
9. Chereluș	6	1	1	4	6-15	4	(-5)
10. Protguard	6	1	1	4	4-19	4	(-2)
11. Drauț	5	1	0	4	3-18	3	(-3)
12. Chier	6	1	0	5	16-36	3	(-6)

Crișul Buteni - Gloria Cermei 5-2 (1-0)

Au marcat: F. Trif min. 25 și 62, Negru min. 61 și 68, Vlad min. 88 respectiv Gudiu min. 73, S. Jurcă min. 84.

Formații - Buteni: Stoia-Brândușa, Birău, I. Trif, Rad, Ruja, Filip, Negru, Burta, F. Pașca, F. Trif. **Au mai evoluat:** Jiga, Vlad, Lingurar, Păiușan. **Antrenor:** Nicolae Braițiu.
Cermei: D. Jurcă-I. Cosma, M. Cosma, Sabău, S. Jurcă, Savu, Bec, Goldiș, Roman, Căprar, Vidican. **Au mai jucat:** Pop, Gudiu. **Antrenor:** Ioan Vesa. **Au arbitrat foarte bine:** Paul Zau - centru, ajutat de Raul Pătroescu și Alexandru Lata la cele două linii.

(GELU GROZA)

SERIA C

Rezultatele etapei a VI-a: Buteni-Cermei 5-2; Vârfurile-Lunca Teuzului-Gurba 2-4. Bârsa și Șomoșcheș au stat.

CLASAMENT

1. L. Teuzului	5	4	0	1	17-9	12	(+6)
2. Buteni	4	3	0	1	12-6	9	(+3)
3. Șomoșcheș	4	2	0	2	9-8	6	(-3)
4. Bârsa	4	2	0	2	6-11	6	(0)
5. Cermei	4	1	0	3	6-10	3	(0)
6. Vârfurile	5	1	0	4	8-14	3	(-6)

● Explormin Hălmagiu și Universitatea Sebiș s-au retras din campionat.

GERMANOS
Vă conectează cu tehnologia

La **GERMANOS**
vorbești **6 luni** fără abonament

* prețuri fără TVA, valabile pentru Cosmorom Plus 25
** datorii în rețeaua de magazine Germanos

Bucură-te de 6 luni fără abonament!

3 luni abonament gratuit de la Cosmorom
pentru abonamentele Cosmorom Atu și Cosmorom Plus 25 (a 2-a, a 7-a și a 13-a lună de abonament)

+

3 luni abonament oferite de Germanos**
pentru abonamentele Cosmorom Atu și Cosmorom Plus 25 (a 4-a, a 5-a și a 6-a lună de abonament)

Agent Autorizat cosmorom

GERMANOS

Taxare la secundă după primele 20 de secunde

Pentru telefoane mobile și accesorii GSM, vino direct la Germanos!

Arad: Str. Revoluției, Nr. 56, tel. 057/228 388

REȚEAUA DE MAGAZINE GERMANOS: București, Constanța, Brașov, Ploiești, Pitești, Craiova, Giurgiu, Drobeta, Sibiu, Timișoara, Lugoj, Satu Mare, Alexandria, Slobozia, Brăila, Slatina, Focșani, Iași, Suceava, Piatra Neamț, Târgoviște, Bacău, Alba Iulia, Buzău, Oradea.

3 luni abonament GRATUIT
Telefoane începând de la: 299.000 lei*

Lunile 2, 7, 13

* Arad, magazin Ziridava parter, mobil 096/310.870
* Arad, str. Crișan nr. 1, Gionelli, tel. 057/228.830
* Oradea, magazin Crișul, et. 1, mobil 096/341.309

Preț cu includere TVA

PANDEM communication center

Agent Autorizat cosmorom

Ofertă valabilă pentru abonamentul Cosmorom PLUS 25

S.C. RECONS S.A. ARAD

în conformitate cu HG 505/1998, Hotărârea CLM nr. 317/31.10.2000 și Hot. CLM nr. 241/28.08.2001

organizează licitație cu strigare pentru vânzare de spații cu altă destinație decât aceea de locuință, după cum urmează:

1. Aradul Nou, bl. 5, supr. 83,00 mp - parter, profil - comerț
2. Micălaca, bl. 338, supr. 387,00 mp - parter, profil - comerț

Licitația va avea loc în data de 18.10.2001, ora 10,00, la Casa Sindicatelor - Sala mică.

Documentațiile pentru licitație pot fi cumpărate zilnic, între orele 8-11, la sediul Serv. Investiții - Fond Locativ din B-dul Dragalina nr. 18, camera 9.

Cererile și documentațiile pentru înscriere la licitație se vor depune pe B-dul Dragalina nr. 18, din data de 8.10.2001 până în 17.10.2001, ora 11,00.

Licitațiile sunt deschise tuturor agenților economici (persoane juridice sau persoane fizice) în condițiile Legii nr. 54/1990, cu condiția să prezinte următoarele acte:

Persoane fizice:
- cerere tip
- autorizație de funcționare
- declarație de autoimpunere de la Administrația Financiară
- codul fiscal

Persoane juridice:
- cerere tip
- balanța contabilă a lunii anterioare înscrierii la licitație
- ultimul bilanț contabil vizat de Adm. Financiară
- actele de constituire ale societății cu modificările ulterioare (dacă este cazul)
- dovada înmatriculării la Registrul Comerțului.

Participanții vor face dovada plății impozitelor, taxelor locale, precum și a celor datorate bugetului de stat, de asemenea vor face dovada faptului că nu au nici un fel de datorii față de SC „RECONS" SA (adeverință eliberată de SC RECONS SA) și celelalte regii și societăți unde Consiliul Local deține pachetul majoritar de acțiuni. (2205011)

S.C. RECONS S.A. ARAD

în conformitate cu Legea nr. 69/1991 republicată, organizează **LICITAȚIE CU STRIGARE** pentru închiriere de spații cu altă destinație decât aceea de locuință, după cum urmează:

1. A. Mureșanu 19a	- 72,01 mp subsol - depozit
2. A. Iancu 9	- 76,58 mp subsol - depozit
3. Badea Cârțan 10	- 21,10 mp parter - prest. servicii
4. Coșbuc 4	- 60,03 mp demisol - prest. servicii
5. Coșbuc 8	- 34,46 mp subsol - prest. servicii
6. Dragalina 16	- 115,00 mp subsol - depozit
7. Episcopiei 12	- 39,39 mp subsol - depozit, prest. servicii
8. E. Teodoroiu 2	- 313,20 mp subs.+P+1 - depozit, prest. servicii
9. I. L. Caragiale 44	- 95,22 mp demisol - depozit
10. L. Blaga 1	- 18,43 mp subsol - depozit
11. L. Blaga 12	- 127,93 mp subsol - depozit
12. L. Szantay 13	- 110,00 mp parter - depozit, prest. servicii
13. Hunedoarei 23	- 45,85 mp parter - prest. servicii
14. Mărășești 12/14	- 149,62 mp demisol - depozit, prest. servicii
15. Soarelui 11	- 48,00 mp subsol - prest. servicii
16. Șt. Cicio Pop 19	- 357,97 mp 2 corpuri - prest. servicii
17. Șt. Cicio Pop 2	- 120,99 mp demisol - prest. servicii
18. Unirii 9/11	- 132,64 mp etaj 2 - prest. servicii
19. Tr. Dobra 2	- 44,68 mp subsol - prest. servicii

Licitația va avea loc în data de 25.10.2001, ora 10,00, la Casa Sindicatelor - Sala Mică.

Documentațiile pentru licitație pot fi cumpărate zilnic, între orele 8-11, la sediul Serv. Investiții - Fond Locativ din B-dul Dragalina nr. 18, cam. 9.

Cererile și documentațiile pentru înscriere la licitație se vor depune pe B-dul Dragalina nr. 18, din data de 9.10.2001 până în 24.10.2001, ora 11,00.

Licitațiile sunt deschise tuturor agenților economici (persoane juridice sau persoane fizice) în condițiile Decretului Lege nr. 54/1990, cu condiția să prezinte următoarele acte:

Persoane fizice:
- cerere tip
- autorizație de funcționare
- declarație de autoimpunere de la Administrația Financiară
- codul fiscal

Persoane juridice:
- cerere tip
- balanța contabilă a lunii anterioare înscrierii la licitație
- ultimul Bilanț contabil vizat de Adm. Financiară
- actele de constituire ale societății cu modificările ulterioare (dacă este cazul)
- dovada înmatriculării la Registrul Comerțului.

Participanții vor face dovada plății impozitelor, taxelor locale, precum și a celor datorate bugetului de stat, de asemenea vor face dovada faptului că nu au nici un fel de datorii față de SC „RECONS" SA (adeverință eliberată de SC RECONS SA) și celelalte regii și societăți unde Consiliul Local deține pachetul majoritar de acțiuni.

Nu se va accepta înscrierea la licitație a persoanelor juridice, persoanelor fizice care dețin cu un titlu valabil un spațiu cu altă destinație, deci aceea de locuință, au schimbat destinația acestuia fără acordul proprietarilor.

(2205010)

Cunoscuta prezicătoare și tămăduitoare

Aurelia Ardeleanca

Apreciată de lumea întreagă pentru calitatea, seriozitatea și experiența ei, este în Arad, la solicitarea oamenilor care o cunosc de mai mult timp și cărora le-a făcut numai bine.

Fiind desemnată tămăduitoarea mileniului, are un har deosebit lăsat de Dumnezeu, lucrând cu magie albă, rugăciuni și descântece.

Are o mare putere de vindecare de la prima ședință.

Dezleagă farmece și blesteme, dezleagă cununii, ajută în afaceri, lecuiește beția și gelozia, tratează și vindecă boli de piele, face talismane de noroc.

Toate acestea numai prin harul ei sfânt lăsat de Dumnezeu.

• Sunt Finster Carol, din Ungaria. Mii de mulțumiri doamnei Aurelia că m-a scăpat de patima beției. Ajunsesem un om de nimic. Numai această doamnă, prin descântece și plante descântate m-a făcut un om normal.

• Crina din Salonta. Mulțumesc din suflet d-nei Aurelia, căci prin calitatea și experiența pe care o are mi-a dezlegat cununiile și după două ședințe m-am apropiat de un bărbat foarte drag mie, cu care m-am și căsătorit. Sunați și vă veți convinge 093924535.

• Nicoleta Ilieș. Pe această cale aduc mii de mulțumiri d-nei Aurelia, căci prin descântecele sale mi-a adus numai bucurii, sănătate și liniște, de la prima ședință m-a vindecat de o boală incurabilă de piele. Telefon: 093924535.

• Mircea Toduța din Deva. Mulțumesc doamnei Aurelia pentru că prin puterile sale și magie albă a reușit să-mi aducă soția acasă, care mă părăsise timp de doi ani. Apelați cu încredere: 093924535.

Pe d-na Aurelia Ardeleanca o puteți găsi la telefon **093.924.535.**

(845999)

OFERTA

CARE TE MISCA DIN LOC !!!

MITSUBISHI TRIUM ASTRAL LA DOAR 500.000 LEI

Abonează-te la CONNEX până la 31 octombrie 2001 și, indiferent de abonamentul ales, beneficiezi de:
50% la abonament timp de 6 luni *
telefonul Siemèns A 35 la prețul de 899.000 lei **

* Primele 6 luni de abonament
** Prețul include TVA, valabil doar cu conectare la CONNEX, în limita stocului disponibil, detalii în magazin

S.C. COSMOVEST S.R.L.
Str.V.Alecsandri Nr.1(Magazin Noul Stil)
B-dul Revoluției Nr.39-41(Magazin Zoridava,Parter)

dealer autorizat CONNEX (C.A.)

EXPO ARAD
CAMERA DE COMERȚ ARAD
DIRECȚIA TÂRGURI-EXPOZIȚII

DARURI DE CRĂCIUN

17–21 decembrie 2001
Sala Sporturilor Arad

TÂRG DE BUNURI GENERALE

POȚI FI:
EXPOZANT
PARTENER
SPONSOR!

2900 Arad, str. Cloșca nr.5
Tel.:057-20.88.22 Fax: 057-25.00.14
e-mail: expo1@ccia-arad.ro
Persoană de contact: Monica IANC

Promovare motoferăstraie în perioada 15 sept.-30 nov.2001

S.C. **PCAV** S.R.L.
◆ ARAD, Str. Petru Rareș nr. 117, tel. 255.151
◆ Bârzava ◆ Gurahonț

STIHL®

pentru fiecare motoferăstrău 023, 290, 390, 036 cumpărat în perioada 15 septembrie - 30 noiembrie 2001, veți primi gratuit un lanț, un litru de ulei, o pilă cu suport și o canistră

Administrația Finanțelor Publice Nădlac

În temeiul art. 55 din O. G. nr. 11/1996, privind executarea creanțelor bugetare,

SE VOR VINDE PRIN LICITAȚIE PUBLICĂ

bunurile debitorului
S.C. APOTERM Nădlac S.A.
după cum urmează:

■ **Bunuri mobile:** - Grup electrogen cu motor Stalowa Vola - 50.000.000 lei, Bazin 7500 litri (buc. 2) - 7.500.000 lei/buc., Cazan încălzire PAL 45 0,85 Gcal - 100.000.000 lei. Prețurile conțin T.V.A.

Licitația va avea loc la data de 12.10.2001, ora 10,00, în orașul Nădlac, la sediul societății, str. N. Bălcescu nr. 76 A.
Informații la telefon 474627.
(2205008)

AGENȚIE DE PUBLICITATE
ANGAJEAZĂ

Grafician
Condiții
- cunoscator PC: Corel, Adobe, Photo Shop
- varsta maxima 35 ani
- experienta in domeniu constituie avantaj
- permis de conducere constituie avantaj

Agent de vânzări
Condiții
- cunoscator PC: Corel, Windows
- varsta maxima 30 ani
- experienta in domeniu constituie avantaj
- permis de conducere constituie avantaj
- dinamism, disponibilitate la program de lucru prelungit

Informatii la tel. 214 662, 214 663, 093 385 010 (c.a.)

Nou! mera Nou!
Calea Iuliu Maniu Nr. 64 Arad
Tel. 057/256035; 256045; 256374
Fax. 057/256337

SC MERA SRL VĂ OFERĂ *noul sistem de profile PVC - REHAU - GERMANIA cu patru camere de aer și coeficient de transfer termic îmbunătățit.*

EXECUTĂ ȘI MONTEAZĂ

uși și ferestre, din profile PVC armate - REHAU GERMANIA și Aluminiu cu și fără barieră termică cu geam termopan de cea mai înaltă calitate.

Toate detaliile tehnice le puteți obține vizitându-ne la sediul nostru din Arad,str. Iuliu Maniu Nr. 64.
(2204949)

Firma elvețiană

swisana

caută colaboratori
fără limită de vârstă

pentru
distribuire de invitații la prezentările de produse ale firmei.

Cei interesați
sunt rugați să se prezinte pe data de 5.10.2001, la ora 17,00,
în sala de conferințe de la restaurantul „Parcul Mic" B-dul General Dragalina nr. 25, Arad.
(2205009)

EXECUTOR JUDECĂTORESC
Găluți Alexandru Ineu, str. Republicii nr. 26

Dosar execuțional nr. 57/2001

Executor Judecătoresc Găluți Alexandru, **vinde la licitație publică** pe data de 5 octombrie 2001, ora 12, la sediul biroului din Ineu, str. Republicii nr. 26, imobilul casă situat în loc. Pâncota, str. Cărămidăriei f. n., proprietatea debitorilor Huzur Petru Ioan și Huzur Cornelia Felicia, la prețul de strigare de 120.000.000 lei.
(9395401)

ASTRA VAGOANE ARAD S.A.
A TRINITY INDUSTRIES INC. COMPANY

Angajează
▼ **ECONOMIST**
▼ **ANALIST FINANCIAR**

Condiții:
◆ Studii superioare;
◆ Cunoscător de limba engleză: scris și vorbit fluent;
◆ Experiență în analize financiare;
◆ Cunoștințe în domeniul standardelor internaționale de contabilitate;
◆ Domiciliul stabil în ARAD;
◆ Stagiul militar satisfăcut.

CV-ul și scrisoarea de intenție în limba română și engleză se vor depune la serviciul Personal Training, telefon: 202296 sau 202127 până luni, 8 octombrie 2001.
(C.A.)

Canon

Imaging across networks

Canon MultiPASS
- Imprimare cu jet de cerneală sau laser
-Fax/PC-fax
-Imprimantă
-Scanner
-Copiator
-Telefon

Canon Powershot
-Cameră digitală foto
-Obiectiv cu zoom optic
-Memorie maximă cu CF tip II

Canon Camcorder
-Cameră digitală video
-Obiectiv cu zoom optic
-Memorie maximă cu CF tip II

Soluții complete IT

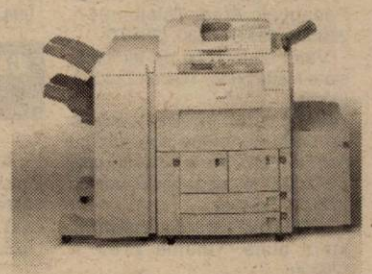

Canon GP/CLC
- Copiator digital

opțional:
-configurare în rețea
-Fax
-Imprimantă
-Scanner

Calculatoare în orice configurație la prețurile cele mai mici!

ELECTRONIC SHOP
Arad: P-ța UTA, bl. U1-2, tel/fax: 057 / 271123; 271642; 289642
Timişoara: Str. Lucian Blaga nr. 3 tel/fax: 056 / 196684; 196845

Numai la RESTAURANT-BAR CLUBUL PRESEI

vă oferim:
● *ciorbă de pește*
● *crap, somn, păstrăv prăjit*
● *gulaș unguresc*
● *feluri variate de mâncare, la prețuri foarte avantajoase!*
Vă așteptăm!

RESTAURANT-BAR CLUBUL PRESEI
B-dul Revoluției nr. 81 (clădirea ziarului Adevărul!) tel: 280989.

SC AGRIROM SRL
cu sediul în Arad, Str. V. Milea nr. 44

Cumpără

Semințe de floarea soarelui
- calitate STAS **umiditate 9 /corp străin 2**
- plata la livrare
- preț 4.950 lei/kg + TVA
- recepția în bazele S.C."CEREALCOM" din Arad, Sântana, Pecica, Vinga

Informații la telefon 057 / 250.880
094.784.440

(C.A.)

INTERBRANDS Marketing & Distribution
Divizia **Procter & Gamble,** angajează:

PROMOTERI

Cerințe:
◆ Prezență plăcută
◆ Excelente abilități de comunicare
◆ Vocabular bogat, bine dezvoltat
◆ Cunoștințe medii de limba engleză
◆ Capacitate de analiză și sinteză a informațiilor
◆ Sex feminin

Se oferă:
◆ Salariu motivant
◆ Instruire într-un mediu profesional

Dacă ești persoana potrivită...
... atunci trimite un CV, o fotografie și o scrisoare de intenție până în data de 07.10.2001, la:
INTERBRANDS Marketing & Distribution,
fax 057/270627; tel. 057/270628
Toate aplicațiile sunt strict confidențiale (9395404)

VÂNZĂRI APARTAMENTE O CAMERĂ

Vând garsonieră, confort III, renovată, mobilată, frigider, str. Predeal bl. G.1, parter, 5.000 DM. Telefon 251010, orele 18-21. (25024)

Vând garsonieră, central, 4.200 $, posibil rate. Telefon 095 350 689. (25385)

Vând garsonieră confort I, cu toate îmbunătățirile, bloc contorizat și în locuință balcon închis, parchet, zona Confecții, preț 8.500 DM, negociabil. Telefon 251416. (25435)

Vând garsonieră mobilată, confort I, îmbunătățit, et. I, str. Bușteni nr. 14-16, bl. B, sc. A. Telefon 057-232578. (25496)

Vând garsonieră confort I, balcon închis, Confecții, bloc P5, etaj III, ap. 43. Telefon 253598, orele 18-22. Telefon 094.700.380. (25600)

VÂNZĂRI APARTAMENTE DOUA CAMERE

Vând 2 camere, Vlaicu, cf. II, 10.700 DM. Telefon 270856. (25365)

Vând apartament 2 camere la casă, fost adecvată ABC și BAR, Aradul Nou, 8500 DM. Telefon 228853. (25145)

Vând apartament 2 camere, la casă, garaj, pivniță (la șosea), îmbunătățit (Podgoria, Iuliu Maniu), 15.500 DM. Telefon 228853. (25145)

Vând apartament 2 camere, decomandat, cu îmbunătățiri, în comuna Șeitin. Telefon 415185, zilnic. (25293)

Vând apartament 2 camere, zona Romanilor, et. 4/4, îmbunătățiri. Telefon 462495. (22710)

Vând apartament 2 camere la casă, central, renovat complet sau schimb cu periferia. Telefon 094.668.429. (25310)

Vând apartament 2 camere, Bl. X.40, et. IV, îmbunătățit. Telefon 095.405.931. (35170)

Vând 2 camere, Alfa, parter (la cheie), gresie în cameră, baie, bucătărie, contorizat, etc, 17.000 DM. Telefon 092 606 527, 236021. (25327)

Vând apartament bloc, 2 camere, parter, str. Dobrogeanu Gherea. Telefon 212120. (25355)

Vând apartament 2 camere, cf. I, în Grădiște, îmbunătățit, ne/mobilat. Telefon 237277. (25378)

Vând apartament 2 camere, în stare foarte bună, localitatea Chișineu Criș, et. I, locuibil imediat. Telefon 217392, după ora 18. (24722)

Vând 2 camere, Micălaca, et. 4, acoperiș refăcut, preț 14.800 DM. Telefon 092.606.527. (25327)

Vând apartament 2 camere, semidecomandat, et. IV, Piața Romană. Telefon 093.763.728; 288533, 288554. (25477)

Vând apartament ultracentral 2 camere (100mp), parter înalt, cumpărat cu Legea 112. Telefon 282979. (25494)

Vând apartament 2 camere cu multe îmbunătățiri. Telefon 094.280.272. (25523)

Vând apartament 2 camere, ultracentral, et. III, 24.000 DM. Telefon 231579, orele 17-21. (25585)

Vând sau închiriez apartament 2 camere, zona I Micălaca. Telefon 532006. (25516)

VÂNZĂRI APARTAMENTE TREI CAMERE

Vând 3 camere, decomandate, Praporgescu, îmbunătățiri, 38.000 DM. Telefon 253364. (25365)

Vând apartament 3 camere, zona Micălaca. Telefon 057-250976, 094 645 899. (25159)

Vând urgent apartament 3 camere, str. Frăției, bl. 721, 1 masă biliard, nr. 7. Telefon 094.568.863. (25259)

Vând apartament zonă ultracentrală, 3 camere, situat deasupra Cofetăriei Mimoza. Telefon 094 125 754. (24799)

Vând apartament 3 camere, tip Samantha, et. 9/10, preț 37.000 DM, negociabil. Telefon 095 571 071.(25349)

Vând apartament 3 camere, decomandat, 2 băi, 2 balcoane, îmbunătățit, M. Scaevola, 31.000 DM. Telefon 091.408.785. (25257)

Vând apartament 3 camere, str. Miron Costin, et. I, îmbunătățit. Telefon 254496. (25420)

Vând 3 camere, asociație, ultracentral, 176 mp, garaj, 75.000 DM. Telefon 270856. (25365)

Vând apartament 3 camere, îmbunătățit. Relații telefon 271181. (25507)

Vând (schimb) apartament 3 camere, decomandate, Miorița. Telefon 265372, 259584. (25506)

Vând apartament 3 camere, în Arad. Informații telefon 094.584.816. (25560)

VÂNZĂRI APARTAMENTE PATRU-CINCI-ȘASE CAMERE

Vând urgent apartament 5 (cinci) camere, ultramodern, zona Mioriței, 25.000 USD. Telefon 093 732 507. (25357)

Vând foarte urgent apartament 4 camere, baie, garaj, dependințe, gaz, str. B. Cârțan nr. 51, preț foarte convenabil. Telefon 283265. (25354)

Vând apartament ultracentral, recent renovat, str. Episcopiei nr. 1, 300 mp, et. I, 2 intrări, 6 camere decomandate, bucătărie, baie, WC, 2 holuri, terasă acoperită, cămară, pivniță, termoficare, telefon, potrivit și pentru birouri sau cabinete, preț informativ 60.000 USD. Informații telefon 092 766 260 sau 094 507 211. (25388)

Vând apartament 4 camere, Alfa, tot confortul. Telefon 095 605 032. (25323)

VÂNZĂRI CASE

Vând casă (lângă gară) în Sântana str. Horea nr. 2. Informații telefon 057-462575, 095.535.414. (25574)

Vând (schimb) casă 3 camere, str. Hunedoarei nr. 9, 17.500 DM. Telefon 092 344 705. (25232)

Vând (schimb) 1/2 casă, 4 camere, garaj, str. Cuza Vodă nr. 33, Legea 112, achitată, 21.000 DM. Telefon 283632. (25232)

Vând casă, zonă centrală, posibil pentru privatizare. Telefon 257012. (25010)

Vând casă cu grădină, localitatea Macea. Informații telefon 536360, preț acceptabil. (25063)

Vând casă mare, toate facilitățile, modernă, cu mansardă, str. Scărișoarei nr. 93. Telefon 246126, mobil 094 583 747. (24922)

Vând casă în Cicir, suprafața 1.487 mp, 15.000 DM. Telefon 264342. (24971)

Vând casă nouă zona Spitalul Județean. Telefon 094.297.628. (25087)

Vând casă 3 camere, Zimandul Nou, apă curentă, gaz la poartă, 1300 mp grădină, 63 arii pământ. Telefon 246916. (25012)

Vând urgent casă, Semlac, 10.000 DM. Telefon 222932. (25282)

Vând casă în cartierul Cadaș, cu gaz. Telefon 214428. (25286)

Vând casă din cărămidă, 3 camere, bucătărie, baie, cămară alimente, încălzire centrală, interior modern, curte, grădină. Telefon 271099 sau 094 616 315. (24937)

Vând casă mare, apă, gaz, loc bun în Bujac. Vând garaj zona Miorița. Telefon 260011 sau 091 825 877. (25364)

Vând casă cu grădină central, singur în curte, intrare auto, suprafața totală 640 mp, 150.000 DM. Telefon 091 876 436, zilnic. (25347)

Vând casă 2 camere, bucătărie și dependințe, Micălaca, str. Crinului. Telefon 267525 sau 092 899 092. (25388)

Vând casă în Vârfurile, zonă pitorească, construită în 1999 din BCA, alcătuită din 4 camere, bucătărie, baie, parțial terminată. Relații telefon 318482. (03466044)

Vând casă P+1 în Vlaicu, TV cablu, telefon, încălzire pe gaz. Telefon 092.344.823. (25189)

Vând casă sau închiriez 2 nivele, 6 încăperi, terasă, curte, scară interior + exterior, str. Praporgescu, preț 200.000 DM. Telefon 094.511.900. (25423)

Vând vilă nouă, Subcetate, 6 camere, 3 băi, piscină, stil occidental. Telefon 093.124.060; 093.124.053. (25479)

Vând foarte urgent casă în Radna, 3 camere, baie, curte betonată, diverse anexe, 13.000 DM. Telefon 057-562854. (25484)

Vând casă în comuna Macea nr. 419. (25488)

Vând casă mare în Sântana cu 2 intrări, apă, gaz la poartă. Informații Zimandul Nou nr. 360. (8438603)

Vând în comuna Șicula nr. 6, 1 casă cu 7 arii grădină + 1 grădină goală de 14 arii + 2 ha pământ arabil, la 6 km de Ineu, 40 km, Arad, telefon 274913, Arad. (25566)

Vând casă cu grădină în Pecica. Telefon 093.990.470, 282382. (25572)

Vând casă cu grădină în localitatea Moroda. Informații la nr. 52, familia Foltean Petru. (25618)

Vând casă Șiria, grădină, casă neterminată pe același teren. Telefon 094.988.840. (25615)

VÂNZĂRI SPAȚII

Vând spațiu comercial 180 mp. Relații telefon 032-143390 sau 092 613 397. (24955)

Vând gheretă în Piața Miorița. Telefon 368073 sau 219785. (25001)

Vând avantajos spațiu comercial sau producție, 540 mp, parter bloc Siria. Telefon 094.545.778. (25220)

VÂNZĂRI TERENURI

Vând teren in incinta fostei Alfar-Sere, 10 DM/ mp fix, rog oferte serioase. Telefon 095 365 755 sau 235171. (25392)

Vând urgent teren intravilan 270 mp, Piața Mihai Viteazul. Telefon 092.748.932, preț 10.000 USD. (25424)

Vând 5 ha teren arabil, Vinga-Ortișoara. Telefon 057-219586; 095.314.530. (25457)

VÂNZĂRI AUTO

Ocazie! Vând Opel Astra Break, impecabil, persoană fizică, an 1993, benzină, consum mic, 6.900 DM. Telefon 092 344 705. (25343)

Vând urgent ANVELOPE import GERMANIA, noi și second hand, prețuri avantajoase. Lipova, telefon 563027; 094.626.392. (25099)

Vând MOTOARE DIESEL (Turbo) EUROPENE, garanție, act vamal, cutie viteze (5), accesorii. Telefon 093.570.094. (22341)

Vând Dacia 1310 Break, an 1988, 1.650 DM, negociabil. Telefon 286211. (25555)

Vând Ford Sierra 1,6s, 4+1 uși, persoană fizică, 3.000 DM. Telefon 289843, 090 014 000.

Vând autoturism Ford Escort 1,6 benzină, an fabricație 1996, înmatriculat pf, preț 11.800 DM. Telefon 092 597 057. (24925)

Vând FIAT REGATA 1600 cc, benzină, numere Italia, valabile. Telefon 280230. (25042)

Vând Saviem 6,5 t, înscris, CIV, stare bună, preț 3.300 DM; Opel Kadett 1,6 Diesel, an 1981, înscris NP, posibilitate pf, preț 2.000 DM, motor Mercedes 240 și piese motor. Telefon 094 764 539. (7912196)

Vând Dacia TX, 1986. Telefon 095.282.537; 095.457.260. (25277)

Vând Renault 25, an 1988, injecție, ireproșabil, 5.500 DM. Telefon 090 831 771. (25314)

Vând Mercedes (Cobra) neînmatriculat, stare bună și Ford Taunus înmatriculat, persoană fizică + o mașină piese schimb. Telefon 095 087 431. (25255)

Vând Opel Astra 1400, an 1992, stare impecabilă, preț 7.500 DM, negociabil. Telefon 271841,094 279 766. (25336)

(Continuare în pagina 14)

(Urmare din pagina 13)

Vând Opel Vectra 1,8i, an 1992, recent înmatriculat, mov metalizat, închidere centralizată, servodirecție, trapă, turometru, 151.000 km, singur proprietar, 7.950 DM. Telefon 057-240467, 092 200 162. (25333)

Vând Fiat Croma Diesel. Telefon 093 765 726. (25325)

Vând Ford Mondeo alb, an 1993, airbag, central, etc, impecabil. Telefon 095 605 032. (25323)

Vând Ford Sierra 2,3 D, 6.000 DM; Fiat Ducato Maxi, 8.000 DM. Telefon 092 556 562, 284857. (25369)

Vând Opel Astra 2+1 uși, an 93, 1,4 l, recent înmatriculat, preț 6.600 DM, negociabil. Telefon 095 499 254. (25408)

Vând Ford Escort 1300, an 1976, preț 500 DM, înscris. Telefon 095 825 455, 381768. (25422)

Vând remorcă 7 tone și plug. Informații telefon 095.878.473. (8438605)

Vând Dacia 1310, stare bună, 850 DM negociabil. Telefon 090.451,992; 286856. (25301)

Vând automacara Roman UMT 12,5 tone, RK, verificare tehnică 2003, ISCIR 2003. Telefon 092.344.743. (25447)

Vând Dacia 1300, numere vechi, stare bună, 600 DM. Telefon 278236. (25456)

Vând Dacia 1307 Diesel, papuc, 5 locuri cu fibră din 1997, cu cutie VW, alb, CC1,5, 5 trepte, consum mic, 5500 DM. Telefon 094.764.505. (25448)

Vând Golf 4, Diesel, special, 1990 cmc, an fabricație 1998, consum 4,5 l/100 km, 15.000 DM. Telefon 272872, str. Tribunul Corches nr. 22. (25443)

Vând instalație electronică auto, deschis uși, 1 buc la 3 uși. Telefon 272872. (25443)

Vând tractor 445, incomplet, negociabil. Informații telefon 092.894.636. (25441)

Vând VW Passat combi Diesel, Ford Sierra combi benzinar. Telefon 464398. (25409)

Vând Ford Escort 1,6 Diesel, necirculat în România, fabricație 1988. Telefon 095.783.066. (25487)

Vând Ford Sierra 2,3 Diesel, 1989, combi, preț avantajos. Telefon 094.645.923; 057-246182. (25517)

Vând Dacia 1100 dezmembrat, preț după văzut. Telefon 235131. (25538)

Vând Dacia 1310, an 1986, preț 2250 DM, negociabil. Telefon 095.314.598. (25524)

Vând mașină de recoltat porumb știuleți, preț convenabil. Sântana, telefon 463382. (8438606)

Vând Dacia 1410, fabricație iulie 2001, albastru metalizat, 90.000.000 lei, negociabil. Telefon 091.273.817. (25545)

Vând VW Passat, an 1990, 1,8 benzină, numere germane și Dacia 1310 TLX, an 1986, import Ungaria, 18.000 km, neînmatriculată. Informații telefon 093.001.026 sau 090.873.865. (25552)

Vând ARO 243, combină C.14, SUP 29, plug PP4, presă balotat paie. Localitatea Apateu, telefon 327085. (8438226)

Vând Fiat Ritmo, 1979. Telefon 514323. (25563)

Vând două mașini Fiat Croma și piese schimb. Telefon 098.621.400. (25564)

Vând Opel Astra Break 1,6 Eco-Tec 1996, climă, airbeg, ABS, turelă, etc. VW Passat 1,6 Diesel, 1987. Bradului 16. Telefon 276565. (25580)

Vând Peugeot Boxer Diesel, 8+1 locuri, 1996, înmatriculat persoană fizică, preț avantajos. Telefon 094.635.166, 090.013.020. (25626)

VÂNZĂRI ELECTRO

Vând foarte ieftin monitoare 14, 15, 17, 19 începând cu 25 USD. Telefon 338 334, 093 286 966. (25253)

Vând TV diagonala 51 - 66 cm, video HI-FI, preț bun. Telefon 281560. (25307)

Vând Laptop P1, 2, 3, de firmă, stare foarte bună, preț 300-1.000 USD. Telefon 206070, 092 281 515. (25253)

Vând avantajos frigidere, televizoare, mașini de spălat aproape noi, ofer garanții. Lipova, telefon 563027; 094.626.392. (25099)

Vând TV color, mașină spălat automată, combine frigorifice, GARANȚIE, prețuri avantajoase. Telefon 284000. (24667)

Vând mașină spălat automată, televizor color, cuptor microunde, VHS „Phillips" recorder. Telefon 284604. (25109)

Vând microunde 50 DM, video 80 DM, TV 100 DM, mașină spălat automată, congelatoare. Telefon 275681. (24667)

Vând televizoare color, diferite diagonale, teletext, telecomandă, garanție. Telefon 264004. (25230)

Vând combine frigorifice, mașini spălat automate, TV color, garanție, prețuri avantajoase. Telefon 259001. (24667)

Vând mașini spălat automate, combine frigorifice, televizoare color, diferite modele, garanție. Telefon 251392. (25232)

Vând mașină spălat automată, TV color, combine frigorifice, garanție, prețuri avantajoase. Telefon 278500. (24667)

Vând MAȘINĂ de SPĂLAT AUTOMATĂ, import Germania, cu garanție; prețuri avantajoase! Telefon 259339; 094.706.321. (25099)

Vând foarte ieftin și bun FRIGIDERE, CONGELATOARE, LADĂ FRIGORIFICĂ, COMBINĂ FRIGORIFICĂ, VITRINĂ FRIGORIFICĂ, ofer garanție. Telefon 259339, 094.706.321. (25099)

Vând TELEVIZOARE COLOR import GERMANIA, modele noi, prețuri mici. Oferim GARANȚIE. Telefon 259339; 094.706.321. (25099)

Vând TV color moderne, mărci germane renumite, la cele mai mici prețuri, garanție 6 luni. Telefon 057-287404. (24994)

Vindem computer P-III, 733 MHz, 128 RAM, 20GD complet, nou. Telefon 280260. (25040)

Vindem computer P.II, 440 MHz, 128 RAM, 10 GB, complet, 800 DM. Telefon 280260. (25040)

Vindem computer P.I, complet, 180 DM. Telefon 280260. (25040)

Vindem computer PENTIUM I la 100-133-166-200 MHz. Telefon 280260. (25042)

Vând imprimante profesionale H.P. laser jet. Telefon 280260. (25042)

Vând modem extern Fujitsu 56K V90, nou. Telefon 280260. (25042)

Vând televizoare color cu telecomandă, garanție, diverse modele. Telefon 092.746.364. (25143)

Vând CASE MARCAT FISCALE și CÂNTARE ELECTRONICE, omologate. Telefon 282829; 272727. (f. 2204977)

VINDEM, ÎNCHIRIEM expresoare cafea „SAECO". Telefon 270850, 094 635 132. (24169)

Vând TV color 37-67 cm, ST.TX, modele noi, mașini automate de spălat, congelatoare, lăzi, vitrine, combine frigorifice, garanție 1 an și post garanție de la 9-19. Telefon 274600 sau 092.422.764. (25446)

Vând congelator 4 sertare, stare bună. Telefon 264231.

Vând computere Siemens Pentium 100, 32 MB RAM, 850MB HD, VGA2MB, Floppy, mouse, tastatură, 120 DM, P75, 32MB RAM, 540MB HD, 90 DM, monitor VGA 14" - 30 DM; monitor VGA 15" - 70 DM. Telefon 275580; 094.843.376. (25613)

VÂNZĂRI DIVERSE

Vând termotekă Bereta cu coș și turbo, sigilat. Telefon 092.301.798. (25505)

Vând PLASĂ GARD zincată, 19.000 lei/kg, toate dimensiunile; COTURI și BURLANE FUM 25.000 lei/ buc; CUIE, 14.000 lei/ kg; PLASĂ RABITZ 40.000 lei/ kg; TABLĂ ZINCATĂ 0,4 mm, 170.000 lei/ buc; TABLĂ DECAPATĂ 0,4... 2 mm; SÂRMĂ NEAGRĂ 16.000 lei/ kg; SÂRMĂ ZINCATĂ, SÂRMĂ GHIMPATĂ, ELECTROZI SUDURĂ-DUCTIL, str. Vrabiei nr. 4. Telefon 289997, 094 289 997 (25518)

Vând termotecă Turbo și la coș, convectoare pe gaz. Telefon 253973; 093.727.470. (25592)

Vând termotecă la coș și Turbo, convectoare pe gaz. Telefon 277407, 093.665.790. (25591)

Vând carne și preparate carne, prețuri accesibile. Telefon 281266. (24998)

Vând ȚIGLĂ MARSILIA-PORTUGHEZĂ, fabricație Sighișoara cu bariu, 7.300 lei/buc; ȚIGLĂ JGHEAB 6200 lei/buc.; bloc ceramic 290/240/150-10.000 lei/buc, TERASIT, MOZAIC, PRAF MARMORĂ-1.000 lei/kg, DEȘEURI PLACAJ, MARMORĂ; la domiciliu. Telefon 531498; 093.817.690; 093.129.182. (24665)

Vând ROLETE PLASTIC import, ROLETE LEMN DE TEI, JALUZELE. Telefon 059-478 503, 095 594 415. (24470)

Vindem MAȘINI CUSUT set complet lenjerie intimă, str. Poetului nr. 93. Telefon 275871. (24675)

Vând cățel Brac german, păr sârmos. Telefon 092 725 912. (24785)

Vând ouă prepelită pentru tratament și incubator. Telefon 257012. (25010)

Vând termoteci noi, Italia, 36 rate, avans zero. Telefon 093 463 567. (25199)

Vând făină ameliorată, tip 550, ambalată în saci 50 kg, în cantități mari, preț 5.200 lei. Telefon 462342 sau 093 194 025. (8438603)

Vând ROLETE plastic, import, între 190.000-250.000 lei/mp; ROLETE LEMN tei 500.000 lei/mp; OBLOANE mobile lemn 700.000 lei/mp. Telefon 090.481.236. (24915)

Vând EUROBOLȚARI termoizolanți cu certificat de calitate 300x250x200, 7000 lei/buc; 1 mc-470.000 lei; 1 bolțar-7,6 cărămizi. Telefon 281491; 092.381.750. (25244)

Vând LEMNE FOC, NISIP, BALAST, la domiciliu. Telefon 210771. (25234)

Vând LEMNE FOC, NISIP, BALAST, la domiciliu. Telefon 277027. (25234)

Vând LEMNE FOC, NISIP și BALAST. Telefon 214428. (25286)

Vând țigle, uși, geamuri, din demolare, vană, cazan de baie, hol piele, birou, rafturi, cuier, mobilă tineret, hidrofor, aragaz, balon vin. Telefon 094.702.728. (25289)

Vând LEMNE FOC, NISIP, BALAST, la domiciliu. Telefon 214010. (25290)

Vând diferite UTILAJE PATISERIE - BRUTĂRIE. Telefon 069.561.428; 094.350.894. (25290)

Vând tărâțe, orice cantitate, 1.800 lei/kg. Telefon 094.824.637. (25298)

Vând convenabil porumb din Pâncota. Telefon 057-249503 sau 057-466749 Pâncota. (25345)

Vând puicuțe Rosso de 8 săptămâni. Telefon 262619. (25339)

Vând pavaje, modele diferite, roșu și gri, borduri. Telefon 093 941 986. (25356)

Vând BCA, blocuri ceramice, ȚIGLĂ 10 modele, UȘI, FERESTRE, PAL, placaj, PFL, bitum, carton asfaltat, cărămidă, teracote, plăci azbociment, dușumele și lambriuri, etc; str. Pădurii, nr. 69. Telefon 211272. (25416)

Vând banzic, betonieră, 3 pulturi vitrină. Telefon 095 825 455, 381768. (25422)

Vând la preț avantajos combine: CLAAS, INTERNAȚIONAL, NEW HOLAND, tractor 180 CP, pluguri reversibile de la 1-7 capuri, freză, semănători, MIG pentru îngrășăminte, tocătoare purtată și tractată, drujbe. Telefon 094.505.494. (25233)

Vând făină neagră, calitate superioară, măcinată pe piatră, special pentru producerea de pâine neagră, preț acceptabil. Telefon 057-411186. (25256)

Vând făină tip 550, preț 4200 lei/kg. Telefon 092.260.961. (25481)

Vând termoteci gaz, instant baie, convectoare, ofer garanție doi ani. Telefon 095.691.434. (25471)

Vând garaj lângă Liceul Pedagogic Arad. Telefon 057-219586; 095.314.530. (25457)

Vând două sobe de teracotă, stare foarte bună. Telefon 214093. (25500)

Vând cazan încălzire centrală pe cărbuni, lemne sau gaz cu pompă recirculare și instalație gaz, 6.000.000 lei, negociabil. Telefon 276073. (25499)

Vând două uși și două geamuri, stare bună. Telefon 276073. (25499)

Vând 7 tone porumb știuleți. Telefon 261734. (25451)

Vând aparat spălătorie auto, presiune, 500 DM. Telefon 094.255.061. (25436)

Vând cuști pentru găini ouătoare. Telefon 092.266.555; 279972. (25434)

Vând NISIP, BALAST, la domiciliul clientului. Telefon 257769. (25433)

Vând scuter și coltar mic de bucătărie. Telefon 368716, seara. (25421)

Vând geci piele, 450 DM. Telefon 092.504.378. (25146)

Vând fotolii piele, măsuță, pat, 2.000.000 lei. Telefon 092.504.378. (25146)

Vând două garaje tablă, unul lângă altul, zona Confecții, preț avantajos. Telefon 094.645.923; 057-246182. (25517)

Vând 2 mese biliard profesionale și jocuri distractive. Telefon 093.096.737. (25523)

Vând aragaz și două butelii, convenabil. Telefon 285463, după masă. (25536)

Vând NISIP și BALAST, la domiciliul clientului. Telefon 261946, 259556. (25549)

Vând sobă Vesta cu plită de gătit-încălzit.Telefon 532260. (25568)

Vând 2 vitrine mobilă, 2.500.000 lei/bucata; 2 congelatoare. Telefon 243551. (25586)

Vând ouă de prepeliță. Telefon 289750; 094.761.806. (25589)

Vând rolete plastic import; uși și geamuri. Telefon 095.380.320. (25597)

Vând sămânță de grâu produsă de Kiskun, Ungaria, Linda G1, Serina, bază, foarte bun pentru panificație. Telefon 511047; 092.301.782. (7931739)

Vând presă struguri 40 litri, 150 DM negociabil; gălău pentru varză 4 cuțite, 50 DM negociabil. Telefon 245382 orele 18-21.30. (25635)

CUMPĂRĂRI TERENURI, IMOBILIARE

Cumpăr apartament 3 camere, et. I-III, decomandat, în Micălaca. Telefon 092.606.527; 057-236021. (25548)

Cumpăr casă din cărămidă în Zimand Cuz. Telefon 244812. (25577)

CUMPĂRĂRI ELECTRO

Cumpăr cântar electronic. Telefon 218820. (25452)

CUMPĂRĂRI DIVERSE

Cumpăr bovină pentru sacrificat. Telefon 274744, 095.624.006. (22520)

Cumpăr porci grași și vite pentru sacrificare, plata pe loc, Arad. Telefon 057-287723. (24586)

Cumpăr acțiuni Banat-Crișana, Arbema, Lipomin, Astoria. Telefon 093.124.053. (25479)

Cumpăr deșeuri de fier vechi și oțel inoxidabil, la cantități mari, prețuri mari. Telefon 093.404.010. (24663)

Cumpăr porci, vaci, juninci și tăurași, pentru sacrificare, preț avantajos. Telefon 094.634.795; 094.634.748. (25059)

Cumpăr porci grași peste 100 kg, localitatea Mâsca nr. 307, preț 40.000 lei/kg. Telefon 057-531497; 094.774.649. (25202)

Cumpăr vaci bătrâne, le plătesc imediat. Telefon 250866, 095 681 191. (25318)

Cumpăr termoteci gaz. Telefon 095.691.434. (25471)

Cumpăr blănuri de NURCĂ și ASTRAHAN. Telefon 094.977.458. (25630)

CERERI ȘI OFERTE DE SERVICII

Angajez CONFECȚIONERE încălțăminte, mașiniste calificate și personal manual calificat. Telefon 095.252.106; 095.251.585.

Angajăm ZIDARI, DULGHER. Telefon 276811, 094.510.414. (25581)

Angajăm BARMANE cu experiență. Telefon 270027, 270026. (25394)

MOBILA „JOHANNA", angajează TÂMPLARI cu experiență în M.D.F. și PAL melaminat. Telefon 272522, 092.301.805. (24745)

Angajăm persoană agreabilă cu studii superioare pentru RELAȚII cu PUBLICUL. Oferim condiții de muncă deosebite. Telefon 214151, orele 9-18. (25033)

NATURAL CONSERV angajează MUNCITORI CALIFICAȚI în meseria de PREPARATORI CONSERVE LEGUME FRUCTE. Telefon 288725. (25198)

SOCIETATE COMERCIALĂ angajează MECANICI SPECIALIȘTI, pentru mașini de cusut, tineri cu aptitudini de mecanică și femeie de serviciu tânără. Telefon 092 344 778. (25331)

Angajăm 10 tineri, aspect fizic plăcut în domeniul publicitar, calificare la locul de muncă, posibilitatea unei cariere, carte de muncă, salar 5.000.000 lei. Telefon 057-276817. (25373)

AUTOSERVICE angajează MECANICI AUTO cu experiență. Telefon 057-278755, 093 202 962. (25407)

FIRMĂ IMPORTATOARE piese auto angajează PERSOANĂ pentru departamentul COMENZI, cunoștințe operare PC. Telefon 287626, zilnic, orele 10-14. (25429)

FIRMĂ DE CONSULTANȚĂ FINANCIARĂ caută PARTENER de AFACERI în Municipiul Arad. Cerințe - birou, zonă centrală. Avantaj: experiență financiară, comision deosebit în funcție de realizări. Telefon 059-210123: 091.226.011, orele 9-17. (25051)

Firmă distribuție produse casnice angajează AGENT COMERCIAL pentru preluare comenzi magazine cu program de lucru, convenabil și salarizare avantajoasă, vârsta 20-35 ani. Telefon 213343, 250869. (25449)

Angajez ȘOFERI profesioniști pentru curse INTERNAȚIONALE. Condiții: vechime 3 ani pe camion mare (TIR), în curse internaționale. Telefon 093.422.619. (25503)

Angajez personal calificat pentru cusut lenjerie și corsetărie, salarizare avantajoasă. Telefon 091.232.497. (25497)

SUPERMARKET angajează personal (seriozitate și corectitudine). Informații la Alimentara ZIRIDAVA. (25514)

Angajez personal SPĂLĂTORIE AUTO, str. Calea Victoriei nr. 48. (25521)

ASISTENTĂ MEDICALĂ generală absolventă 2001, îmi OFER SERVICIILE în domeniu. Telefon 247631. (25532)

EURO STIL angajează MONTATORI mobilă. Telefon 270930. (25561)

SISTEM Crișul Alb, cu sediul în Chișineu Criș, str. Înfrățirii nr. 38, telefon 523043, organizează concurs în data de 30.10.2001, pentru ocuparea postului de ȘEF FORMAȚIE, Beliu. (8438227)

Angajez VÂNZĂTOARE pentru magazin îmbrăcăminte încălțăminte în JACKSON. Telefon 094.811.713. (25562)

SFERA COMPANY angajează AGENT(Ă) VÂNZĂRI en gros și en detail. Telefon 279303. (25565)

SC „OST TRANSPORT" SRL angajează MECANIC AUTO și muncitori necalificați pentru auto. Telefon 216124, 216125. (25573)

Angajăm MECANICI AUTO cu experiență, în special pentru autovehicol Diesel. Informații telefon 289750; 094.761.806. (25588)

BAR non - stop, angajăm BARMANI. Informații telefon 093.265.725. (25596)

Angajez o familie serioasă pentru munci agricole și zootehnie, la 30 km de Arad. Asigurăm locuință, salariu și alte facilități. Informații telefon 281676 orele 10-12; 20-22.

Angajez urgent ZUGRAVI, ZIDARI, pentru deplasare. Asigurăm cazare, masă. Telefon 095.606.702. (25633)

PRESTĂRI SERVICII

FOTO STUDIOUL „B & B HELIOS", str. Fulgerului nr. 8, execută FOTOPORTRETE COLOR-sepia RETUȘATE, pentru ABSOLVENȚI. (24589)

PLUVITEC execută HIDROIZOLAȚII membrană import Italia; finisaje interioare. Telefon 092.198.040. (25578)

SILDOR PROD execută REPARAȚII FRIGORIFICE, comercializează și montează AER CONDIȚIONAT. Se acordă garanția lucrării. Transport gratuit! Telefon 057 - 270622. (c)

INSTALEZ cu scule performante GRESIE, FAIANȚĂ, GRANIT, MARMORĂ și PIATRĂ. Telefon 093 088 824. (25322)

WES, reparații: FRIGIDERE, CONGELATOARE, CLIMATIZĂRI interioare auto. Garanție 12 luni, deplasare gratuită. Telefon 057-284857. (25370)

ȘCOALA DE ȘOFERI, col. RUSU LUCIAN, face înscrieri. Telefon 283696. (24647)

Execut LUCRĂRI CONSTRUCȚII, zugrăveli, faianțări, gresieri, parchetări. Telefon 094.206.599, 090.785.373. (25571)

DIVERSE

Ofer VALUTĂ avantajos. Informații 219560; 091.242.225. (25249)

Ofer avantajos VALUTĂ. Telefon 092.166.307. (24347)

(Continuare în pagina 15)

(Urmare din pagina 14)

NOU! GRĂDINIȚĂ cu predare LIMBA ENGLEZĂ în MICĂLACA. Pregătirea copiilor pentru școală: INIȚIEREA pe CALCULATOR; GIMNASTICĂ AEROBICĂ. Personal cu studii superioare specializate în AMERICA. Telefon 261620; 263224. (25285)

Tămăduitoarea,

VALENTINA, lucrează cu MAGIA ALBĂ: lecuiește BEȚIA, IMPOTENȚA, GELOZIA, ajută în AFACERI în DRAGOSTE și multe altele. Rezultatele sunt garantate de la prima ședință. Telefon 090.450.067. (24749)

AFACERE PIERDUTĂ, URMARE NEPUNCTUALITĂȚII la întâlnirea stabilită în data de 29.09. ora 10-12, Batanya - datorită SNCFR. Vând apartament 3 camere, 3 balcoane, apă la stradă, curent, gaz, garaj și 300 mp teren construibil pentru hală creștere gâște sau rațe, etc cu acces la luciu de apă de 800 mp și canal curgător. LOCUL: ARAD, str. I. Creangă nr. 3 și 3b lângă Mănăstirea GAI. PREȚ: 15.000 $ USA, procent din afacere, negociabile. Informații telefon 256378 și 090 858 238, orice oră. AVOCAT, Oneș Florian. (25359, 25366)

ALEXIL, ANA (români) oferă dezlegări farmece, vicii, boli, căsătorii externe, afaceri, consultații gratuite. Telefon 056-203587, 094 528 876. (24963)

Împrumuturi de la 10-40 milioane cu 14% dobândă anuală și de la 50-200 milioane cu 6% dobândă anuală, numai la SC EURO-CASSA SRL. B-dul Decebal nr. 2-4, cam. 211. Telefon 094.176.890. (25251)

SC MAD ESTETIC SRL str. Lucian Blaga nr. 5, dorește autorizație de mediu pentru chirurgie plastică, aceeași adresă. Eventualele contestații se pot depune la Agenția de Protecția Mediului Arad, B-dul Dragalina nr. 16. (25549)

RAAC ARAD solicită acord de mediu pentru „Reabilitarea și modificarea sistemului de canalizare și a sistemului de furnizare și tratare a apelor uzate în Arad, pentru protejarea râului Mureș, România". Contestațiile se pot face la Inspectoratul de Protecție a Mediului Arad, Bd. Dragalina, nr. 16. (25587)

Facultatea de Teologie Penticostală BETANIA din Arad, organizează o nouă sesiune de admitere. Înscrierile se fac în perioada 3-17 octombrie 2001. Interviul și examenul de cunoștințe biblice se susțin pe 18 și 19 octombrie. Telefon 057 - 276707. (25609)

CITAȚII

Se citează numiții Barany Zoltan și Barany Amalia, în data de 8.10.2001, la Judecătoria Arad, sala 66, ora 8, în proces cu reclamații Botez Aurora și Botez Florin, în dosarul nr. 10241/2000, al Judecătoriei Arad, având ca obiect despăgubiri. (25595)

Se citează pârâții Csopus Ștefan și Csopus Iuliana născută Lippai, în data de 22.10.2001, la Judecătoria Arad, sala 66, ora 8, în proces cu reclamanții Ghidău Radu și Ghidău Rodica, în dosarul nr. 5976/2001, al Judecătoriei Arad, având ca obiect, radiere drept servitute viageră. (25594)

TURISM

NOU! MARI REDUCERI DE PREȚURI! **ATLASSIB**

Călătorești cu autocarele noastre moderne, în EUROPA: GERMANIA, AUSTRIA, FRANȚA, ITALIA, SUEDIA (plecări zilnice), BELGIA, OLANDA, DANEMARCA, ANGLIA, FINLANDA, NORVEGIA, SPANIA, PORTUGALIA, UNGARIA, IUGOSLAVIA.

NOU! Reduceri suplimentare pentru: elevi, studenți, pensionari și grupuri. Bd. Revoluției nr. 35, telefon 251871, 252727; Autogară, telefon 270562. O poartă deschisă spre Europa! (c. 341)

PLETL

vă oferă zilnic spre GERMANIA: PASSAU, REGENSBURG, NÜRNBERG, WÜRZBURG, ASCHAPFENBURG, FRANKFURT, GIESSEN, SIEGEN, KÖLN, DÜSSELDORF, ESSEN, DORTMUND; DEGGENDORF, LANDSHUT, MÜLDORF, AUGSBURG, HEILBRONN, STUTTGART, PFORZEIM, KARLSRUHE, HEIDELBERG, MANNHEIM. Cu plecare din KARLSRUHE: FRANȚA, SPANIA, PORTUGALIA. Firma vă oferă călătorii în autocare noi, moderne, însoțitoare de bord, o masă caldă în UNGARIA, 2 bagaje gratuite. Informații și înscrieri, la AGENȚIILE PLETL din: ARAD, telefon 057 - 252291; LIPOVA 057 - 561377; 563011; TIMIȘOARA 056 - 294299; SIBIU - 069 - 216143; BRAȘOV 068 - 475216. (c.)

SCHIMBURI

Schimb casă cu grădină în Pecica (zonă bună) cu apartament în Timișoara. Telefon 093.990.470; 282382. (25572)

ÎNCHIRIERI

Închiriez convenabil spațiu comercial ultracentral, 100 mp, str. Mihai Eminescu. Telefon 092 344 705. (25232)

Închiriez (ofer) pentru firmă apartament 2 camere, ultracentral. Telefon 232943.(25556)

Închiriez 1300, 60, 200, 100 mp. Telefon 094.787.524; 095.219.263. (25023)

Caut să închiriez spațiu pentru magazin alimentar, Piața Mihai Viteazul, Piața Fortuna sau vad comercial bun. Telefon 095.390.328. (25009)

* Caut urgent să închiriez garsonieră sau apartament (ne)mobilat, ofer 100-200.DM. Telefon 210555. (25197)

Ofer spre închiriere apartament (ne)mobilat. Telefon 210255. (25197)

Închiriez spațiu comercial 38 mp, parter, bloc Piața UTA, toate utilitățile. Telefon 094.118.753. (25287)

Caut să închiriez mic spațiu comercial în Aradul Nou, vad bun. Telefon 095 632 533. (25350)

Ofer spre închiriere pentru firme, casă 130 + 400 mp, șosea principală, toate utilitățile. Telefon 093 165 374, 256396. (25391)

Ofer pentru închiriere apartament ultracentral. Telefon 092 986 407. (25390)

Caut (închiriez) spațiu comercial 30-50 mp, zona Teatru-Primărie. Telefon 092 237 781. (25379)

Caut să închiriez apartament 2-3 camere, numai în Micălaca, (semi)mobilat, ofer până la 150 DM. Telefon 094.255.061. (25436)

Ofer spre închiriat, automacara Roman 12,5 tone, cu șofer. Telefon 092.344.743. (25447)

Închiriez spațiu comercial bun pentru depozite, producție, servicii în Abatorul Vechi (200 mp, parter + 200 mp etaj). Telefon 254083. (25504)

Primesc 2 băieți în gazdă (bloc), solicit 100 DM pe persoană, incluse cheltuielile. Telefon 280628, seara sau 095.976.288. (25515)

Primesc două eleve (studente), în gazdă, central. Telefon 283418. (25520)

Dau în chirie spațiu comercial 50 mp, zona Intim (ideal agenție reprezentanță). Telefon 092.684.643. (25522)

Închiriez apartament central în casă. Informații 095.315.895. (25534)

Ofer spre închiriere garsonieră confort I, mobilată, str. Poetului, plata anticipat 6 luni. Telefon 474180 sau 093.429.558. (25542)

Primesc 3 fete în gazdă, cu încălzire, str. Episcopiei nr. 7, ap. 14. (25546)

Închiriez spațiu 100 mp autorizat pentru depozit sau prestare servicii, dotat cu încălzire centrală, apă, curent, curte mare. Vând camion 10 tone marca DAF și un microbis Fiat Ducato. Telefon 255023. (25547)

Primesc o tânără în gazdă (elevă, studentă). Telefon 244663. (2554)

Oferim spre închiriere/vânzare spațiu ultracentral (str. V. Goldiș nr.4) aproximativ 750 mp, curte interioară, acces auto, posibilități producție textile-confecții-încălțăminte, depozit, clinică medicală, sediu bancă-firmă, comerț, etc. Informații telefon 094.709.051 sau 057-281970. (25576)

Elevă, caut colegă - elevă sau studentă, la apartament 2 camere, situat în zona 700 Micălaca. Telefon 095.202.355. (25610)

Închiriez spațiu comercial 80 mp, ultracentral, intrare din stradă, elegant, contorizat. Telefon 237181. (25631)

PIERDERI

Pierdut carnet șomaj eliberat de DMPS Arad pe numele Cioară Florian. Îl declar nul.

Pierdut carnet șomaj eliberat de DMPS Arad pe numele Kovacs Ioan. Îl declar nul. (25417)

Pierdut autorizație persoană fizică NICOLE eliberat Consiliul Județean Arad cu nr. 216866/21.09. 1992. O declar nulă. (25510)

Pierdut carnet membru eliberat de Cooperativa de Credit Mureșul Aradul Nou pe numele de Ilieș Ioan. Îl declar nul. (25540)

Pierdut contract vânzare-cumpărare cumpărat între SC ASTRA VAGOANE Arad și Marta Aneta pentru ap. 4, din bl. 3, str. Ursului nr. 6. Îl declar nul. (25557)

Pierdut carnet sănătate eliberat de Dispensarul Aluniș pe numele Sas Teodora. Îl declar nul. (25575)

Pierdut carnet student eliberat de Facultatea „Aurel Vlaicu" pe numele Călinoiu Florin. Îl declar nul. (25622)

† DECESE †

Cu adâncă durere anunțăm trecerea în neființă, după o scurtă suferință, a iubitului nostru soț, tată și bunic,

PETRIȘOR CRĂCIUN,

la vârsta de 86 ani. Înmormântarea va avea loc azi, 3 octombrie 2001, ora 13, de la Capela Cimitirului Grădiște. Dumnezeu să-l odihnească în liniște și pace! Familia îndoliată.

Cu nemărginită durere anunțăm încetarea din viață după o lungă și grea suferință a celui care a fost soț, tată, ginere și socru,

RAȚ PETRU,

la numai 47 ani. Înmormântarea va avea loc azi, 3 octombrie 2001, în comuna Talpoș, județul Bihor. Nu te vom uita niciodată! Copii, Simona, Sorin, Ovidiu, Nicoleta cu soțul Alexandru și soția Margareta, îndurerați.

Anunțăm cu durere în suflet încetarea din viață după o grea suferință a celei care a fost,

MUREȘAN CORNELIA.

Înmormântarea va avea loc azi, la Brașov. Dumnezeu s-o odihnească în pace! Familia Mureșan Alexandru.

Cu adâncă durere în suflet anunțăm încetarea din viață a scumpei noastre mamă, bunică și străbunică,

SIDA TĂȘEDAN,

din CURTICI. Înmormântarea azi, 3 octombrie 2001, ora 13. Familiile în veci nemângâiate: TĂȘEDAN, VÂLCAN, TĂȘEDAN.

Cu profundă durere anunțăm încetarea din viață a celui ce a fost tată, frate, bunic,

PIUIAN IOAN,

în vârstă de 76 ani. Înmormântarea vineri, 5 octombrie 2001, de la Capela Cimitirului Pomenirea (UTA). Familia îndoliată.

† SERVICII FUNERARE †

SC „IN MEMORIAM" SRL
str. EMINESCU nr. 4
(ATENȚIE, vizavi de CINEMA MUREȘUL)
Tel. 057-211929, 093.343.964
str. ORIZONTULUI nr. 9A (Bujac)
oferă SERVICII FUNERARE COMPLETE - NON STOP.
Sicrie-modele multiple (simplelux), sicrie import ITALIA, ACCESORII. Intermediem COLACI, COLIVĂ etc.
ÎMBĂLSĂMĂM GRATUIT (formolizat).
TRANSPORT ÎN ORAȘ GRATUIT
SERVICII: SPĂLAT, ÎMBRĂCAT
OFERTĂ SICRIU, respete, cruce 1.400.000 lei (PLATA în RATE). Transport INTERN - INTERNAȚIONAL

„RO STYL COMPANY"
SERVICII FUNERARE
NON STOP,
producătoare de sicrie, prețuri de producător, vă stă la dispoziție LA ORICE ORĂ, la magazinele din ***str. M. Eminescu, NR. 20 - 22, sau la telefon 057 - 214422, 092.842.370,*** cu următoarele:
SICRIE PENTRU COPII,
SICRIE din LEMN MASIV de la 850.000 lei - la 4.500.000 lei, tip Italia,
Accesorii funerare.
Asigurăm: spălat, îmbrăcat, îmbălsămat.
Transport intern și internațional.
Se poate plăti și în rate!
GRATUIT - TRANSPORTUL SICRIULUI LA DOMICILIU. (c)

† CONDOLEANȚE †

Colectivul CTA Pc II Vlaicu este alături de familia PETRIȘOR CISMARU IOAN și transmite sincere condoleanțe în urma decesului tatălui său. (25508)

Un ultim omagiu colegei noastre,

ALINA DĂNUȚ.

Sincere condoleanțe familiei îndoliate. Colegii de la Poliția de Frontieră Turnu. (25539)

Mulțumim tuturor celor care au fost alături de noi la marea durere pricinuită de decesul celui care a fost,

POP PETRU.

Familiile îndoliate: POP, CURE și FELNECAN. (25513)

Mulțumesc tuturor celor care prin prezență și flori au fost alături de mine la conducerea pe ultimul drum a dragului meu soț,

NEAMȚIU AVRAM.

Soția îndoliată, Tița. (25525)

Suntem alături de familia îndoliată pentru pierderea mamei dragi,

HOLLOSI KASA LIVIA

și transmitem sincere condoleanțe. Asociația de Proprietari bloc „N". (25530)

Împărtășim durerea prietenilor noștri SORIN și CRISTIAN NEAMȚU la pierderea celei care a fost,

ZOE NEAMȚU

și transmitem sincere condoleanțe. Familia Iuja Livius. (25550)

Cu o mare durere în suflet și nespus de mult regret la dispariția incredibilă a

RENATEI ȘANDOR,

aduc sincere condoleanțe familiei în această nemărginită durere și suferință. Dumnezeu să te odihnească în pace, RENATA! Paula Torsin. (25558)

Suntem alături de SORIN NEAMȚU în momentele grele pricinuite de trecerea în neființă a mamei sale. Sincere condoleanțe! Dumnezeu să o odihnească în pace! Torsin P. (25558)

Un ultim omagiu pentru cea care a fost,

MUREȘAN CORNELIA.

Dumnezeu să o odihnească în pace! Familia Bonța Mircea, Lenuța și Mirela. (25567)

Suntem alături de fiicele Adriana și Mioara la pierderea mamei lor,

MUREȘAN CORNELIA.

Dumnezeu să o odihnească în pace! Familia Jiga Sanda. (25579)

Locatarii blocului 17 sunt alături de familia ȘANDOR în clipele grele prin care trec, la pierderea fulgerătoare a celei care a fost soție și mamă,

RENATA ȘANDOR.

Sincere condoleanțe. (25593)

Colectivul SC PROIECT ARAD SA este alături de familia SANDOR ȘTEFAN, în greaua încercare pricinuită de dispariția fulgerătoare a regretatei

RENATA SANDOR

și transmite sincere condoleanțe. (25611)

Cu durere, lacrimi și regrete, ne despărțim de cea care ne-a fost o prietenă desăvârșită,

ALINA DĂNUȚ.

Dumnezeu să o odihnească în pace! Familia Pecican Ionuț și Corina. (25614)

Suntem alături de prietenii noștri, familia PETRIȘOR, în durerea pricinuită de trecerea în neființă a celui care a fost

PETRIȘOR CRĂCIUN.

Sincere condoleanțe! Familia Sfăt Ioan.

Împărtășim durerea prietenilor noștri la despărțirea de cel care a fost

CRĂCIUN PETRIȘOR

și le transmitem sincere condoleanțe! Dumnezeu să-l odihnească în pace! Familia JURCA.

† COMEMORĂRI †

Se împlinesc 10 ani de la decesul iubitului nostru soț, tată și bunic,

GODEA ALEXANDRU,

căruia îi păstrăm veșnică pomenire. Familia GODEA.

„Se duce timpul ca un nor/ De nimeni nu-i oprit/ Și viața ta s-a dus în zbor/ S-a dus la infinit". Astăzi, 3 octombrie se împlinesc 7 ani de la decesul celui care a fost

ȘICLĂU IONEL.

„Ce trist e-atunci când tata nu-i/ Pustie-i casa orișicui/ E-atât de gol și-atât de trist/ Când tata apare doar în vis". Fiul Șiclău Marinel. (7912195)

Azi, 3 octombrie 2001, se împlinesc 6 luni de când ne-a părăsit pentru totdeauna cel care a fost,

VASILE ȘTEFANOVICI,

din ȘOFRONEA. Ce ai lăsat în urma ta, scumpul meu soț? Suspine, durere și un izvor de lacrimi, care nu va seca niciodată și imaginea ta va rămâne vie în inimile noastre, cât vom trăi. Soția ta Cornelia, fiul Dorel și nepotul Bogdan. (25410)

Astăzi, 3 octombrie se împlinesc 5 ani de când moartea nemiloasă la luat de lângă noi pe,

FAUR IOSIF,

soț, tată și bunic. Cât vom trăi te vom plânge și nu te vom uita niciodată! Soția Maria, copiii și nepoții. (25395)

Azi, 3 octombrie 2001, se împlinesc zece ani de când scumpa noastră, învățătoarea,

GREABĂN VIORICA,

soție, mamă și bunică ne-a părăsit, lăsând în urmă lacrimi și durere. Nu te vom uita niciodată. Dumnezeu să o odihnească în pace. Soțul, fiul și nepotul. (25464)

„Acolo unde ai plecat/ E trist și e răcoare/ Acolo unde ești acum/ Nimic nu te mai doare/ Eu nu am crezut în această boală". Se împlinesc 5 ani de când ai plecat de lângă mine. Te plâng mereu,

ILEANA TĂMAȘ.

Soțul Ilie. (0346145)

O clipă de aducere aminte la împlinirea a 5 ani de la plecarea în veșnicie, a fratelui meu,

DRĂGOI IOAN.

Sora MARIA RUJAN cu familia.

● PRODUCE ȘI MONTEAZĂ UȘI ȘI FERESTRE DIN PVC
ARMAT CU PROFILE TROCAL GERMANIA
● PRODUCE ȘI VINDE GEAM TERMOPAN
LUCRU NEMȚESC

SATLINE

SALON DE EXPOZIȚIE:
ARAD, PIAȚA MIHAI VITEAZUL
BL. M 7, PARTER
TEL./FAX. 057/25 14 61; 094 50 72 11

ANUNȚ ANGAJARE

ADMINISTRATOR REȚEA I.T.

Postul: Administrator de rețea IT

Locația: Arad, România

Compania: *Reprezentant și distribuitor al uneia din cele mai mari companii din lume în domeniul FMCG, având pe piață branduri de renume ca Douwe Egberts Coffee, Pickwick Tea, Badedas, Kiwi Pratico, Ambipur.-*

Descrierea postului:

Administratorul de rețea IT va avea următoarele responsabilități:

- Configurarea și întreținerea rețelei de computere extinsă la scară națională,
- Întreținerea și configurarea server-ului firmei,
- Instruirea și evaluarea continuă în domeniul IT a tuturor angajaților firmei,
- Configurarea și securizarea transmisiilor de date,
- Upgrade și service la computerele firmei,
- Depanarea și recuperarea bazelor de date,
- Construcția sistemului informațional

Competențe:

- ▼ experiență de minim un an în funcții similare
- ▼ studii superioare de specialitate
- ▼ disponibilitate pentru deplasări
- ▼ cunoștințe solide de limba engleză
- ▼ Excelente cunoștințe software (minim)
  - ▼ Microsoft BackOffice SBS 4.5, Microsoft BackOffice SBS 2000
  - ▼ SGBD (SQL, Oracle, Fox, Acces)
  - ▼ Wizcount, ERP, SAP
  - ▼ Windows 2000, Microsoft Office Profesional

Candidații sunt rugați să trimită CV și scrisoarea de intenție la fax nr. 064-123155 sau mail office@strategconsulting.com, până cel târziu în 08.10.2001.

(2204996)

În sprijinul Agricultorilor arădeni, societăți agricole, asociați și persoane fizice

Grupul de firme
CENTROSOJA ARAD

CENTROSOJA
Str. Poetului nr. 105-107 Arad-Romania
Informații telefon: 057-270408
Fax: 057-250528

Achiziționează

- ★ Porumb Boabe
- ★ Floarea Soarelui
- ★ soia

Important
Plata se face în termen de 7 zile de la recepția Produselor.

Vinde
Pentru campania de toamnă
semințe de calitate
din următoarele sortimente:

- ★ Orzoaică de toamnă: TRASCO C1
- ★ Grâu de toamnă: Partizanca C1, Arieșan C1, Alex C1
- ★ Substanțe pentru tratat Semințe: DIVIDEND STAR 036FL

Important
Plata produselor Achiziționate se poate face în bani Sau în produse agricole (Grâu, porumb, floarea-soarelui, soia)

(2204951)

TESCO

Hipermarketul Dumneavoastră
Data deschiderii: 03.10.2001 orele 8

Cafea măcinată Omnia
250 de grame
445,-/buc

Paste făinoase uscate, încrețite dreptunghiulare și în formă de cornișoare Cerbona
500 de grame
125,-/pachetul

Batoane cu semințe de dovleac
80 de grame
25,-/buc

Lapte proaspăt pe termen lung 1,5%, 2,8% MiZo Q-Pack
1l
155,-/buc

Mai multe sortimente de răcoritoare gazoase Tesco gazdaságos
2l
99,-

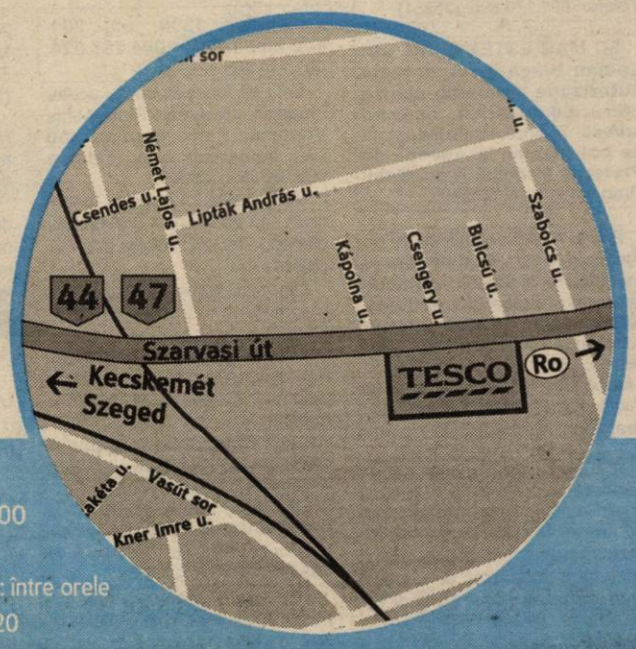

Durata reducerilor: 03.10.2001 – 16.10.2001.

ACCES CU AUTOBUZE ÎN REGIM DE TRANSPORT PUBLIC

1 Szabadság tér – Szarvasi út – Kolozsvári út – Orosházi út – Szabadság tér. 5.15 – 22.00
2 Szabadság tér – Orosházi út – Kolozsvári út – Szarvasi út – Szabadság tér. 4.53 – 21.36
8 Erdélyi sor – Szabadság tér – Bartók B. út – Kazinczy u. – Tesco 5.15 – 22.00

TESCO BÉKÉSCSABA hipermarket
5600 BÉKÉSCSABA, Szarvasi út 68. Telefon: 66/524-200

Deschis: de luni până miercuri, între orele 6–22,joi și vineri: între orele 6–24, sâmbătă: între orele 6–22, duminică: între orele 7–20

BANCA "TRANSILVANIA" S.A.
SUCURSALA ARAD,
Str. Unirii nr. 5-7,
Tel. 057/283.122
BONUS - CREDIT pe CARDUL VISA!

ADEVĂRUL
Cotidian independent Arad
Anul XIII, nr. 3426
Joi, 4 octombrie 2001 • 16 pagini • 4000 lei • e-mail: adevarul@arad.ro; adv.pub@arad.ro
BRAT Publicație auditată în semestrul II 2000 — Tiraj mediu zilnic vândut: 33.205

WEST BANK
CARDINE BANKING GROUP
ARAD, B-dul Revoluției nr. 88
Tel: 284.888, Fax: 285.202
Dobânzi depozite persoane fizice
(suma minimă 500.000 lei)
1 lună 30%
2 luni 31%
3 luni 32%

IARNĂ SUBVENȚIONATĂ

După eșecul campaniei din primăvară prin care se urmărea convingerea auto-debranșaților să revină la țeava cu apă caldă și după ce a făcut praf indivizii ce se dezic de rețea instalându-și microcentrale de apartament, executivul a scos din mânecă scamatorește argumentul suprem. „La iarnă va fi cald și bine că dăm noi bani." Factura subvenției, pentru a împiedica amărâții, ce n-au nici vara bani să-și plătească întreținerea să-și blindeze în prag de iarnă caloriferele, este evaluată la circa 5.000 de miliarde. Majoritatea se duc pe ajutoare financiare de care vor beneficia 70 la sută din vreo 3 milioane de familii ce se încălzesc cu caloriferul, restul pe subvenționarea diferenței dintre costul de producție și prețul de referință al energiei termice. Un buget mai mic pentru o căldură mai mare, democratic împărțită. Ce sursă o fi descoperit executivul pentru a achita factura energetică, nu se spune. În schimb, e limpede că doar 40 la sută din bani vor fi dați de Guvern. Restul de consiliile locale. Care nu știu încă de unde vor face rost de ei. Poate astfel sistemele de termoficare din România vor trece peste încă o iarnă distribuind energie produsă scump, în centrale termice, majoritatea de peste 20 de ani, și vor reuși să-și acopere pierderile „de transport" de 20-50 la sută, inevitabile datorită investițiilor nefăcute, ani de-a rândul, în rețelele de distribuție.

Pentru a scăpa odată de beleaua anului 2001, fără costuri de imagine și a se dedica exclusiv proiectelor roz pe termen scurt și mediu, Guvernul pare chiar dispus să accepte, la presiunea confederațiilor sindicale, o soluție „de iarnă" de-a dreptul ciudată. Conform acesteia se vor reduce impozitele pe salarii, nu vă bucurați încă, pentru ca oamenii să aibe de unde să plătească TVA-ul ce a crescut și el odată cu prețul utilităților. Fiecare va rămâne în final la fel de sărac dar cu datoriile la curent, gaze și căldură la zi. Pe de altă parte însă reducerea încasărilor la buget (impozitele pe salarii sunt principala sursă), pentru a acoperi doar factura energetică, va trage plapuma de pe celelalte capitole de cheltuieli bugetare. Practic se ajunge doar la rostogolirea sărăciei dintr-o parte într-alta. Culmea, în loc să se preocupe fiecare de cum să-și echilibreze resursele și nevoile, Guvernul ține să găsească tot felul de soluții pentru reîmpărțirea democratică a sărăciei. Să produci bunăstare, bogăție e mai dificil.

DORU SAVA

(Continuare în pagina 5)

„CAFEAUA VERDE" DĂ ÎN CLOCOT

14 vameși de la Turnu și inspectorul vamal arădean Mircea Pilat sunt cercetați penal pentru implicare în contrabandă cu cafea verde

Pag. 6

În căminele studențești arădene CONDIȚII CIVILIZATE, MÂNCARE BUNĂ, PREȚURI REZONABILE

Pag. 9

La Susag O fetiță de nici doi ani s-a înecat într-o groapă cu apă...

Pag. 3

Pag. 8

Foto: ONORIU FELEA

Astăzi, Filarmonica de Stat din Arad deschide cea de-a 109-a stagiune de concerte

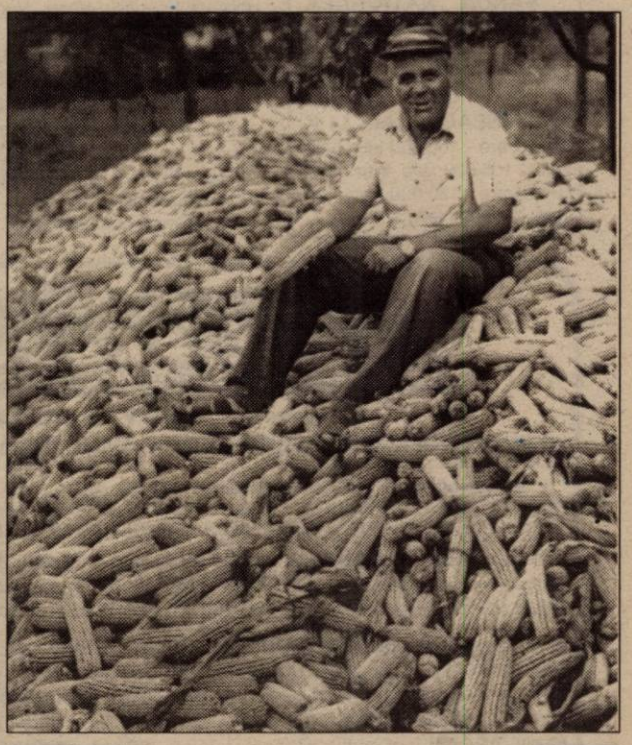

Toamna se numără... ștuleții

Foto: V. MUSCA

S.C. BAGHERA SHOP
Str. Orient nr. 58
ANGAJEAZĂ
▼ Tâmplari cu experiență în PVC, PAL MELAMINAT
▼ Designer Proiectant
Tel. 256.769, 092.239.242

S.C. SERGIU GEANINA
Produce și montează
TÂMPLĂRIE ALUMINIU GRECIA și PVC DC UNINCK - Belgia
● Rolete PVC și AL.
● Jaluzele verticale-orizontale
● Uși pliante
Tel/Fax 212512

S.C. Construcții S.D.A. S.R.L.
Arad, Str. G-ral V. Milea nr. 29
Tel/Fax 228.696; 094534726
EXECUTĂ CONSTRUCȚII PEREȚI ȘI TAVANE DIN GIPS CARTON FINISAJE INSTALAȚII SANITARE ȘI DE ÎNCĂLZIRE

VIA Lawyers
Firmă de Avocați din Toronto Canada
OFERĂ REPREZENTARE JURIDICĂ PT
EMIGRARE
Canada
primește 225.000 noi imigranți!
Reprezentarea se face din Toronto - Canada
PLATA LA OBȚINEREA VIZEI
COSTURI ACCESIBILE
Arad, SC Proiect Arad SA
B-dul Decebal, Nr. 2-4
Telefon 214.678

ALGLASS
MOBILIER DIN P.A.L. LA COMANDA
● BUCATARII ● DORMITOARE ● CAMERE DE ZI
NOU
VANZARI IN RATE
Calea Timișorii nr. 53; Tel./Fax: 278820
Piața Spitalului Bl. 1D; Tel./Fax: 253868

Calendar

- Astăzi, Soarele răsare la ora 7 și 15 minute și apune la ora 18 și 52 de minute.
- Au trecut 276 de zile din acest an. Au mai rămas 89 de zile până în 2002.
- **Praznicul zilei: Biserica ortodoxă:** Sf. Ieroteiu; Sf. Mc. Audact și Domnina; **Biserica romano-catolică:** Sf. Francisc din Assisi; **Biserica greco-catolică:** Sf. Ierotei, episcopul Atenei; Sf. Francisc din Assisi.

Meteo

Vremea va fi frumoasă și caldă. Cerul va fi variabil, mai mult senin în prima parte a intervalului. Vântul va sufla slab la moderat din sector sudic. Dimineața, izolat, se va semnala ceață pe văi.

Temperaturi maxime: 25 la 28°C; **Temperaturi minime:** 11 la 14°C.

A venit BARZA!

La Arad: **Bota** Andrei Cristian, **Corodan** Oana Cătălina, **Pui** Gabriela Anca, **Păcurar** Nicu, **Bene** Robert Daniel, **Bej** Robert Betuel, **Coca** Loredana Roxana, **Pele** Cătălin Ovidiu, **Avram** Denis Florin, **Dobra** Andreea Diana, **Morar** Cristian Florin, **Oană** Mălina Florina, **Stecko** Răzvan Adrian.

La Chișineu-Criș: **Mang** Iasmina, **Mărcuț** Ionuț, **Mezei** Nicușor.

AU PLECAT DINTRE NOI!

✝ **Kiss Luiza (1920), Miklovi Maria (1955), Petrișor Crăciun (1915), Nemeț Lidia (1938), Chereji Dumitru (1946), Pașca Victoria (1922), Huc Maria (1939), Piuean Ioan (1925).**

PREȚUL AURULUI

BANCA NAȚIONALĂ. Pentru gramul de aur de 24K: prețul cu ridicata - 286.734 lei, iar prețul de achiziție - 258.060 lei. Prețuri înregistrate ieri. **PIAȚA NEAGRĂ. Aur 14 K:** cumpărare - 150.000 lei/g, vânzare - 155.000 lei/g. **Aur 18 K:** cumpărare - 180.000 lei/g, vânzare - 200.000 lei/g.

HOROSCOP

Joi, 4 octombrie

Berbec (21.03-20.04). Veți fi tentat să faceți o schimbare în viața dvs. particulară. Ar fi bine să nu vă pripiți! Un scurt concediu alături de persoana iubită nu v-ar strica.

Taur (21.04-20.05). Pe plan profesional, veți fi dominat de un sentiment de frustrare, fără a avea un motiv întemeiat.

Gemeni (21.05-20.06). Problemele profesionale vor trece pe plan secundar, însă acest lucru nu va afecta situația dvs. materială.

Rac (21.06-22.07). Vă veți bucura alături de partenerul de viață de o schimbare benefică, ce va avea loc în cadrul relației de cuplu.

Leu (23.07-22.08). Partenerul vă va cere mai multe asigurări în legătură cu fidelitatea dvs. Acest lucru nu trebuie să vă enerveze; explicați-i clar că nu are nici un motiv de îngrijorare.

Fecioara (23.08-22.09). Relația dvs. cu persoana iubită va decurge din ce în ce mai bine. Situația dvs. materială va cunoaște un reviriment spectaculos datorită unor sume mari pe care le veți obține cu eforturi minime.

MOCHETA
Arad, Piața Gării
Telefon 235.221
Mari REDUCERI DE PREȚURI
MONTAJ LA STANDARDE EUROPENE

Balanța (23.09-22.10). Fiți circumspecți în relațiile de afaceri, căutați împlinirea spirituală. Cumpărați o carte.

Scorpion (23.10-21.11). Dacă ideea de a pleca împreună cu persoana iubită într-o călătorie va fi pusă în aplicare cât mai curând, nu veți regreta.

Săgetător (22.11-21.12). Pe plan profesional veți fi asaltat de probleme, însă veți reuși să le rezolvați la timp. Veți cheltui o sumă mare de bani pentru îmbunătățirea sănătății dvs.

Capricorn (22.12-19.01). O rudă pe care nu ați văzut-o de foarte mult timp vă va da o veste foarte bună. Ar fi bine să vă odihniți ceva mai mult.

Vărsător (20.01-20.02). Veți simți mai mult ca oricând nevoia de afecțiune, iar partnerul dvs. de viață va veni în întâmpinarea dorinței dvs., înconjurându-vă de dragoste.

Pești (21.02-20.03). Veți avea parte de un câștig substanțial de pe urma unor investiții mai vechi. Sănătatea dvs. va fi satisfăcătoare.

Cititorii care doresc să se aboneze la cotidianul „Adevărul" și întâmpină dificultăți în contractarea abonamentelor sunt rugați să sune zilnic, între orele 8-16, la Oficiul județean de poștă Arad (tel. 230850) sau la redacția ziarului nostru (tel. 281797).

UTILITARE

PIEȚE, TÂRGURI

Astăzi, este zi de piață agroalimentară la Curtici, Sebiș, Bata, Cermei, Zădăreni, Ghioroc, Săvârșin, Secusigiu, Sântana, Târnova, Zăbrani, Zerind. Tot astăzi au loc târguri săptămânale la Curtici, Sebiș, Cermei, Săvârșin, Secusigiu, Zerind.

Mâine, vineri, se desfășoară târguri săptămânale la Ineu, Șepreuș, Șimand.

FARMACII DE SERVICIU

Farmacia „OMNIA-FARM", Calea Aurel Vlaicu, Bl. Z28, cu program zilnic de la orele 8,00-22,00. Telefon 271724.

Farmacia REMEDIUM Arad, B-dul Revoluției nr. 52-54. Program luni-vineri: 7,30-20,00, sâmbătă 8,00-14,00. Telefon 233195.

URGENȚE STOMATOLOGICE

Cabinetul de pe str. Crișan (în spate la Gionelli) are program non-stop. Telefon: 253794. Cabinetul din B-dul Revoluției nr. 62, ap. 17, între orele 9,00-19,00. Telefon: 256665.

ADMINISTRAȚIA FINANCIARĂ

Administrația Financiară a municipiului Arad: Asistență contribuabili (impozitul pe venitul global) - telefon 280633, 280733, int. 198.

TELEFON DE URGENȚĂ LA POLIȚIE: 955

ACTUALITATEA CULTURALĂ

CINEMATOGRAFE

În municipiu

Dacia: Scary Movie (SUA) 9; 11; 13,15; 17; 19; 21. **Mureșul:** Family Man (SUA) 10; 12,30; 15; 18. **Arta:** Arta războiului (SUA) 16; 18; 20. **Sala Mică:** Băi, care mi-ai spălit mașina? (SUA) 15,30; 17,30. **Progresul:** Vlad Țepeș (România) 16; Mumia (SUA) 18.

În județ

Lipova: Dinosaur (SUA) 16; Legionarul (SUA) 18. **Pecica**: Titanii (SUA) 16; Blestemul rubinului (SUA) 18. **Vinga**: Shaolin Cowboy (SUA) 16; Shaft (SUA) 18. **Păncota**: Pădureanca (România) 16; Regula jocului (SUA) 18.

CONCERT SIMFONIC

Filarmonica de Stat Arad prezintă joi, 4 octombrie 2001, ora 19,00, concertul vocal-simfonic de deschidere a stagiunii 2001-2002, cu oratoriu pentru soliști, cor și orchestră „Mesia" de Georg Friedrich Haendel. Dirijor: Valentin Radu (SUA)

Soliști: Georgeta Stoleriu, Aura Twarowska, Marius Vlad, Ion Țibrea. Dirijorul corului: Victoria Sofei

CENACLU LITERAR

Azi, 4 octombrie, ora 17,00, în sala mare a Casei de Cultură a Municipiului va avea loc obișnuitul cenaclu literar. Vor citi poezie: Eva Rădulescu și Mircea Ștefan.

EXPOZIȚIE ȘI LANSARE DE CARTE

Lucia Bibart Ionescu și Paul Ionescu vă invită să sărbătoriți împreună natura și copilul pe data de 8 octombrie 2001, orele 18,00, la sala „Forum" Arad, str. V. Alecsandri nr. 1. Sub genericul „Geneza" se va vernisa expoziția foto și se va lansa cartea pentru copii „Noduleț".

La Mâsca și la Șiria — ÎNTÂLNIRE CU FIII SATULUI ȘI SERBARE CÂMPENEASCĂ

Consiliul local Șiria, Primăria Șiria, Căminul cultural Șiria, Parohia ortodoxă Mâsca și Școala Mâsca organizează, în zilele de 6-7 octombrie a.c., întâlnirea cu fiii satului Mâsca și serbarea câmpenească „La cules de vie în podgorie" la Șiria.

Întâlnirea de sâmbătă cu fiii satului Mâsca se va desfășura după următorul program: Întâlnirea la Școala Mâsca (orele 14); • Sfințirea plăcii comemorative la Casa parohială (orele 15); • Simpozionul „Mâsca în decursul istoriei" - cu expuneri prezentate de primarul Dorin Ioan Gurban, prof. Rodica Herlo, preot Beniamin Gligor, înv. Gheorghe Dumitru și decernarea diplomelor de „Cetățeni de onoare" fiilor satului - la Căminul Cultural (orele 15,30); • Program artistic susținut de formații ale Școlii și Căminului cultural Mâsca (orele 17); Seară distractivă (orele 21).

Sărbătoarea culesului de vii în Podgoria Aradului - duminică, la Mâsca și Șiria - are următoarele repere: • orele 9 - Slujbă religioasă la Biserica Ortodoxă din Mâsca, oficiată de un sobor de preoți, și parastas de obște pentru fiii satului trecuți în eternitate; • orele 14 - Inaugurarea restaurantului „La căfana lu' Lae" și a Cabinetului stomatologic „Cooldent"-Șiria; • orele 15 - Vizitarea expoziției viti-vinicole, organizată în parcul Șiria; • orele 17 - Program artistic, în aer liber - Parcul din Șiria - susținut de ansamblul folcloric „Șiriana" Șiria, „Șiriana" - Junior, ansamblul folcloric „Doina Mureșului" Arad, ansamblul folcloric „Junii Crișului Dieci" și soliștii vocali: Gențiana Bîrăuaș, Monica Groza, Liliana Păiușan, Maria Roșca, Doru Ivan, Daniela Nan și Aurel Budugan; • orele 21 - Balul strugurilor.

„ADEVĂRUL" VĂ ASCULTĂ

La telefonul dimineții, 280944, între orele 9,00-12,00

☎ **Chitanța cu bucluc... Doamna Popa** din Arad, cartierul Aurel Vlaicu, bloc P3, sesizează: „Am avut datorie la Regia Apă-Canal. Ultima rată pe care am plătit-o a fost în valoare de 3,6 milioane de lei. Problema este că ei au trecut pe chitanță în loc de bloc P3, bloc P1. Așa că noi încă mai figurăm cu această sumă și mai trebuie să plătim și penalizări. Am dori să-și repare greșeala că noi nu mai plătim nimic în plus..."

☎ **Muncă la negru... neplătită. Doamna Maria Nemet** din Arad, Piața UTA nr. 8, ne relatează: „În perioada 3-27 august a. c. am lucrat fără forme legale la Fundația „Juventute", respectiv la Grădinița specială din Micălaca. Nu mi-am primit banii pentru munca depusă, iar când i-am cerut patronului mi-a spus că pentru perioada respectivă nu mă plătește cu nimic și dacă nu-mi convine... «roiul» și cu asta a terminat cu mine. Nu mai știu ce să fac pentru a fi plătită..."

Redactor de serviciu, N. BODRAN

La telefonul după-amiezii, 280003, între orele 15,00-18,00

☎ **la laptele de unde nu-i...**

D-na Mariana Tiritău din Arad este nemulțumită de faptul că „la noi se promite dar nu se face nimic". Reclamanta afirmă că „dispensarul de pe strada Dornei a spus că va da gratis lapte praf pentru copiii sugari, dar când ne-am dus să luăm laptele, dânșii ne-au trimis la... Primărie. D-na M. Tiritău, mamă a unui copil, spune că a fost la Primărie, însă cei de acolo au trimis-o la Casa de Asigurări de Sănătate unde, din nou, nu a primit un răspuns clar.

Mariana Tiritău se întreabă „dacă s-a spus că vom primi lapte pentru copii, unde este acesta, iar dacă nu se dă laptele atunci de ce ne promit tot felul și nu se țin de cuvânt?"

Redactor de serviciu, R. MUNTEAN

ADEVĂRUL
COTIDIAN INDEPENDENT ARAD
Editor: S.C. ADEVĂRUL S.R.L. Arad
COD FISCAL R 1681938 ● COD SICOMEX 19.604 ● CERTIFICAT J 02/1886 / 31X 1991 ● COD SIRUES 020956601 ● ISSN 1220 - 7489

Redacția și administrația: 2900 Arad, Bd. Revoluției nr. 81. Telefoane: SECRETARIAT - 281802, fax 280655, 280625; ADMINISTRAȚIE - CONTABILITATE - 281797; MICA PUBLICITATE - 210775; MAREA PUBLICITATE - 280904; CLUBUL PRESEI - 280989.

Consiliul de administrație: președinte - DOREL ZĂVOIANU, telefon 281802, 280625; vicepreședinte - MIRCEA DORGOȘAN, telefon 210776; membri: DOREL BARBU, telefon 281797; NICU COJOCARU, telefon 280904; MIRCEA CONTRAȘ, telefon 280854.

Colegiul de redacție: MIRCEA CONTRAȘ (redactor-șef); MARCEL CANCIU (șef secție foto), telefon 281701; ALEXANDRU CHEBELEU (șef secție sport), telefon 281701; NICU COJOCARU (șef secție publicitate) telefon/fax: 280904; GABRIELA GROZA (secretar general de redacție), telefon 280854; VASILE FILIP (șef secție cultură-învățământ-tineret), telefon 281855; 280003; IOAN IERCAN (șef secție politică), telefon 280943; DORU SAVA (șef secție social-economic), telefon 281738; ȘTEFAN TABUIA (șef secție actualități), telefon 281855; 280003; DOREL ZĂVOIANU (președinte al Consiliului de administrație), telefon 281802, 280625.

Difuzare - Marketing: MIRCEA ȚÂȘCĂ (șef secție)-telefon 280904

Tiparul executat la S.C. MEDIAGRAF S.A. ARAD, str. Feleacului F.N., telefon 250902, fax 250920

„Adevărul" poate fi citit și pe Internet la adresa http://adevarul.arad.ro

Consiliul de Administrație al Spitalului Clinic Municipal Arad, aduce pe această cale cele mai sincere mulțumiri, personal d-lui primar Dorel Popa și consilierilor municipali pentru ajutorul acordat instituției noastre în realizarea programului de reabilitare al secțiilor medicale, concret un prim pas prin alocarea sumei de 500 milioane lei pentru reabilitarea secției clinice de oftalmologie în vederea acreditării acesteia. În speranța continuării și adâncirii colaborării dintre instituțiile noastre, vă aducem încă o dată aprecierile și mulțumirile noastre.

Cu stimă, Președintele Consiliului de Administrație
Medic primar director, dr. Tănase Duse

Echipa de serviciu

MIRCEA CONTRAȘ
secretar de redacție

Bianca Felea, Ioan Leac, Adela Pop, Dina Rujan, Ramona Vidulescu
tehnoredactare computerizată

Sorina Ambruș, Doina Jurcă, Dacian Toduța
corectură

CURSUL VALUTAR*

VALORI ÎNREGISTRATE IERI, 3 OCTOMBRIE 2001

Denumirea valutei	BNR	BCR		BRD		Banca Transilvania		Banca Agricolă		Bursa neagră	
EURO	28185	C	V	C	V	C	V	C	V	C	V
Dolar S.U.A.	30598	30475	30775	30500	30800	30200	30690	30600	30760	30000	30200
Marca germană	14411	13974	14543	14100	14500	14100	14380	13270	14220	13900	14100

La Susag, O FETIȚĂ DE NICI DOI ANI S-A ÎNECAT ÎNTR-O GROAPĂ CU APĂ...

O tragedie a lovit marți seara familia **Măduța** din Susag. Fiind o zonă unde se cultivă foarte multă boia, localnicii au săpat gropi unde își fac provizii de apă pentru irigații. Familia Măduța avea până mai ieri șase copii. Cea mai mică are 5 luni. Din cauza faptului că familia Măduța are o situație financiară extrem de modestă, micuța Măduța Indiana Ionela, în vârstă de 1,8 ani, mergea prin vecini pentru a primi de mâncare. În după-amiaza zilei de marți, doamna Măduța se ocupa de micuța de 5 luni. Între timp soțul ei se afla cu vacile localnicilor la păscut, iar **Indiana-Ionela** primea de mâncare prin vecini. Spre seară doamna Măduța a plecat în căutarea fiicei Indiana-Ionela. După multe căutări, doamna Măduța și-a văzut fiica înecată într-o groapă săpată în gospodăria vecinului **Buț Teodor**. Deși apa avea o adâncime de doar 60 cm, Indiana Ionela n-a reușit să se salveze. Mama Ionelei nu-și explică cum de a căzut fiica sa în respectiva groapă deoarece trecea zilnic pe lângă aceasta. Localnicii din Susag au sărit imediat în ajutorul familiei Măduța, sprijinind-o financiar în tragedia de care au avut parte.

S. GHILEA

La Chesinț VETERINARII URMĂRESC CAUZELE APARIȚIEI ANTRAXULUI

În aceste zile cadrele medicale de la Secția Boli Contagioase a Spitalului Clinic Municipal Arad s-au confruntat cu o boală rar întâlnită: antraxul. Pacienta este o femeie de 39 ani din Arad care consideră că a contactat acest bacil în gospodăria părintească din satul Chesinț.

Boala, cunoscută și sub numele de „buba neagră" poate fi transmisă prin piele de la animale crescute pe lângă casă: ovine, bovine și porcine. Ea poate fi prevenită prin vaccin, dar acesta se administrează doar în cazul persoanelor care trăiesc într-un mediu cu grad ridicat de risc (ciobanii). Mai mult decât atât, toate animalele din categoriile amintite trebuie să fie vaccinate.

Dr. **Dinu Herețiu**, șeful secției Boli Contagioase a declarat: „În cazul în care contaminarea cu acest bacil este viscerală, pacientul poate deceda. Din fericire, nu e și cazul pacientei de la Chesinț, dumneaei suferind o leziune cutanată tipică pentru antrax cutanat. La ora actuală se simte bine și se află în afara oricărui pericol."

Inspectorii sanitar-veterinari s-au deplasat la gospodăria pacientei din Chesinț dar au constatat că nici un animal crescut acolo nu era infestat cu acest microb. Există posibilitatea ca bacilul să fi existat în sol, el putând fi contactat în perioada lucrărilor agricole. Inspectorii DSV efectuează în continuare cercetări cu privire la proveniența acestui bacil în satul Chesinț.

M.MICAN

ACCIDENT

Teodor Gheorghe (69 ani), din Arad, se deplasa seara cu autoturismul proprietate, AR-04-BGU, pe strada principală din Dorobanți. Din cauza neatenției a surprins și accidentat ușor pe **Gortan Laura**, de 12 ani, din Dorobanți, elevă, care se deplasa pe axa drumului, pe lângă bicicletă.

VICTIMĂ FEROVIARĂ NEIDENTIFICATĂ

În după-masa zilei de 29 septembrie a.c. între stațiile CFR dintre Zerind și Tămașda a avut loc un accident feroviar soldat cu o victimă de sex masculin cu identitate necunoscută. Pentru că nimeni nu a întreprins demersuri pentru a recupera corpul neînsuflețit, Poliția TF apelează la cetățenii care pot oferi date despre identitatea victimei. Orice informație poate fi de ajutor! Numărul de telefon la care Poliția TF poate fi apelată este **057/223803 int. 298 sau 292.**

Semnalmentele decedatului sunt: înălțime 1,70-1,75; greutate 60-65 kg; corpolență atletică, părul castaniu - șaten; fața ovală; ochi albaștri; nas rectiliniu. În momentul accidentului, victima purta o jachetă din fâș de culoare albastră cu două fețe, marca Croket, solex din bumbac de culoare gri cu o emblemă în formă de piramidă cu mențiunea free-style.

M.M.

ÎNCEPE VACCINAREA ÎMPOTRIVA GRIPEI

În acest an, Ministerul Sănătății prin Direcția de Sănătate Publică întreprinde o acțiune gratuită de vaccinare anti-gripală. Pentru Arad au fost repartizate 10.000 doze care vor fi administrate unor grupe de populație cu grad ridicat de risc: ● copiii și bătrânii instituționalizați; ●adulții cu patologie care predispune agravarea stărilor gripale; ● persoanele disponibilizate cu probleme renale, hepatice, diabet sau cu virusul HIV, ● cadrele medicale; ● salariații instituțiilor de ocrotire ● membrii de familii în care există persoane cu risc foarte ridicat.

Dr. **Eugen Vrabie,** medic primar epidemiolog a precizat că acțiunea va demara în 1 noiembrie a.c. și va fi susținută pe parcursul a două luni. „În cazul în care va exista epidemie de gripă în țară sau în țările învecinate, acțiunea se va prelungi și în luna ianuarie, atunci urmând să primim un nou lot de vaccinuri."

În farmaciile arădene au apărut deja tot felul de asemenea vaccinuri anti-gripale pentru celelalte segmente ale populației. Prețurile practicate se situează între 150.000-200.000 lei.

M.MICAN

TRACTOR FURAT ȘI ... VALORIFICAT

Poliția arădeană l-a depistat pe **Iovan Daniel** (28 ani), din Oradea, fără ocupație, care în cursul anului 2000 a vândut un autotractor ce se afla în proprietatea altei persoane și care era sustras din București. Tânărul **Iovan Daniel** este cercetat pentru săvârșirea infracțiunii de înșelăciune, constatându-se că acesta știa că autotractorul era furat.

ZI NEAGRĂ PENTRU ARĂDENI...

■ **Gherman Petru**, de 44 ani, din Sântana, a fost găsit spânzurat la domiciliul său din localitate. Victima nu a lăsat nici un semn prin care să explice gestul său. ■ Din cauze necunoscute, la locuința sa din Macea a fost găsit decedat **Tolan Teodor** (56 ani). ■ Procurorii au constatat că nu sunt suspiciuni la cauzele decesului celor doi.

Amenzi pentru încălcarea legislației muncii

În controalele întreprinse, inspectorii de la Inspectoratul Teritorial de Muncă au constatat încălcări ale legislației muncii. Societățile prinse pe picior greșit au fost amendate. Astfel, la S. C. Palmar Vali SRL Pecica și la S. C. Toledo S. A. angajatorii au primit la muncă persoane fără a le întocmi forme legale de angajare. Amenda cu care s-au ales societățile aminite a fost de 10 milioane de lei.

Pentru nedepunerea în termen a actelor de încetare a raportului de muncă, neînregistrarea în termen a contractelor de muncă, nedepunerea dovezilor de plată a salariilor, alte societăți au fost amendate cu 33 de milioane de lei.

Amenzi au mai primit ● SC Victoria SA - 30 milioane lei - pentru neautorizarea tehnologiilor nepuse în funcțiune ● SC Prosper 3000 SRL - 3 milioane lei - pentru nerespectarea măsurilor de siguranță privind lucrul la înălțime ● SC Corina Construct SRL - 10 milioane lei - pentru lipsa autorizației de funcționare din punct de vedere al protecției muncii.

APEL

Familia Mărcoi din Gurahonț face un apel de suflet către persoanele din județ „la fel de cinstite și de sincere" ca și ei.

În principiu, cei doi pensionari în vârstă de 80 de ani, care locuiesc împreună cu fiica lor, handicapată, caută o familie pentru a se da în întreținere câte zile or mai avea de acum înainte.

După cum spune dl. Ștefan Mărcoi, bunurile care le va da în schimbul întreținerii sunt: casă din cărămidă cu trei camere, plus toate lucrurile din casă, baie, bucătărie, cămară de alimente, debara pentru lemne, grădină în suprafață de 550 m. p., garaj cu tot cu o Dacie 1310.

În schimb, familiile ce se încumetă să-i contacteze la telefonul 316436 trebuie să aibă o vârstă în jur de 50 de ani, cu copii mari, mai precis fără obligații față de aceștia, cu carnet de conducere, absolvenți a cel puțin opt clase și nefumători.

Dacă vor cădea de acord, bătrânii sunt dispuși să încheie contract de întreținere legalizat.

N. O.

Ce faci de Revelion?

Îți spunem noi! Te abonezi la CONNEX si vii la Moneasa!!!

Sejur de 5 zile la Hotel Parc din Moneasa pentru două persoane cu transport, cazare si masa de Revelion inclusă***.

Siemens A35 755000 Lei**

Motorola V2288 - 714000 lei**
Alcatel OTE - 829000 lei**

Și în plus pentru fiecare abonament primești pe loc un cadou surpriză.

Oferta CONNEX valabilă până la 31 octombrie
Abonează-te la CONNEX până la 31 octombrie 2001 și indiferent de abonamentul ales, beneficiezi de 50% reducere la abonament timp de 6 luni*.
În plus cumpără și activează orice cartelă SIM reîncărcabilă CONNEX Go! sau KAMARAD în perioada 1-31 octombrie 2001 și vei beneficia de o reducere de preț uimitoare de $12, la $7

BestSound www.bestsound.ro

dealer autorizat CONNEX

Str. Lucian Blaga, Nr 13
(Vis-a-vis de Comisariat)

*primele 6 luni de contract; **Nu include TVA; valabil doar cu conectare la CONNEX; în limita stocului disponibil.
***tragerea la sorți va avea loc în 20 decembrie 2001

S-A SPÂNZURAT DE GRINDĂ

Andrei Kiszel de 83 de ani din Nădlac a fost găsit spânzurat într-o magazie din curtea casei sale. Motivul care l-a împins pe bătrân la un asemenea gest a fost acela că, în urmă cu două luni, a suferit o paralizie parțială pe partea dreaptă din cauza căreia era obligat să folosească bastonul la mersul pe jos. Din declarațiile unui angajat al Poliției Nădlac a reieșit că „victima nu prezenta urme de violență pe corp, neexistând suspiciuni în privința morții sale."

R. M.

Invitație la drumeție

Sub genericul „Veniți cu noi!" iubitorii de drumeție sunt invitați sâmbătă, 6 octombrie 2001, într-o excursie pe traseul Păuliș-Dealul Minișului-sub Vf. Capra-valea Doamnei-Ghioroc în lungime de 12 km. Conducător de grup: Hălmăgean Marian. Cheltuieli de transport: 25.000 lei. Plecarea din Arad are loc sâmbătă, cu trenul, de la ora 7,50, până la Păuliș, iar întoarcerea seara, la ora 18,58. În caz de timp favorabil, pe Dealul Minișului se va face un popas de câteva ore. Întâlnirea participanților cu grupul are loc cu 30 de minute înainte de plecarea trenului, în fața stației CFR Arad.

DOAR UN TEREN VÂNDUT

Trei terenuri din zona industrială au fost scoase la vânzare ieri, într-o licitație organizată de Administrația Patrimoniului Local. Unul a fost adjudecat de firma arădeană Rowo. Pentru celelalte două, neexistând acum destui ofertanți, se va mai organiza o licitație în data de 10 octombrie.

G. K.

Amenzi pentru încurcături la plata CAS

După cum ne informa dl. **Mihai Bergea**, directorul Direcției colectare contribuții din cadrul Casei Județene de Pensii, firma ASENSI din Chișineu-Criș a fost sancționată cu amendă în valoare de trei milioane de lei pentru necalcularea majorărilor la CAS.

Cu aceeași amendă s-a pricopsit și societatea agricolă Spicul din Lipova, care nu a calculat cotele pentru contribuția de asigurări sociale.

Așa cum ținea să ne asigure dl. Mihai Bergea, controalele pe la datornici vor continua.Nu de altceva, dar Casa județeană de pensii are de recuperat aproape 900 de... miliarde de lei de la aceștia.

N. O.

Premierul Adrian Năstase și-a anulat vizita oficială la Chișinău ca urmare a unei declarații a ministrului moldovean al Justiției

Premierul Adrian Năstase și-a anulat vizita oficială pe care intenționa s-o efectueze, în luna octombrie, la Chișinău, din cauza discursului rostit de ministrul Justiției al Republicii Moldova, Ion Morei, la Curtea Europeană pentru Drepturile Omului de la Strasbourg în procesul intentat Guvernului de la Chișinău de Mitropolia Basarabiei, se arată într-un comunicat al Guvernului României.

Potrivit comunicatului, alocuțiunea lui Ion Morei a cuprins "declarații inadmisibile la adresa României și sînt în totală contradicție cu caracterul special, privilegiat și pragmatic al relațiilor dintre România și Republica Moldova".

"A vorbi într-o asemenea ocazie de expansionismul românesc în Basarabia este o probă de iresponsabilitate care reamintește totodată de tezele pragmatice ale fostului partid comunist (bolșevic) al fostei Republici Socialiste Sovietice Autonome Moldovenești de pînă în anul 1940!", se menționează în comunicat.

Guvernul consideră că asemenea poziții sînt "incalificabile" și "surprinzătoare", avînd în vedere că Executivul de la București depune "eforturi stăruitoare pentru dinamizarea relațiilor" cu Republica Moldova, în special în plan economic, prin alocarea echivalentului unui milion de dolari ca asistență financiară pentru unele categorii de cetățeni de dincolo de Prut pentru plata pașapoartelor, prin acțiuni pentru acceptarea Moldovei în Pactul de Stabilitate pentru Europa de Sud.

În comunicat se mai arată că declarații cum sînt cele ale lui Ion Morei se adaugă "recrudescenței atitudinilor antiromânești promovate de anumite cercuri și centre politice din Republica Moldova, prin declarații oficiale, apariția unor înscrisuri obscene pe zidurile unor clădiri de la Chișinău".

Guvernul României nu poate neglija și faptul că ministrul Justiției din Republica Moldova a avut mandatul Guvernului său pentru aceste puncte de vedere, apreciind că mai întîi sînt necesare clarificări din partea oficialităților Republicii Moldova pe această temă, după care va stabili modalitățile de acțiune în viitor în relațiile sale cu Executivul de la Chișinău, se afirmă în comunicat.

Sâmbătă, pe strandul Neptun

EXPOZIȚIE CHINOLOGICĂ INTERNAȚIONALĂ

• Vor concura 500 de câini din 89 de rase

Filiala Arad a Asociației Chinologice Române organizează sâmbătă, 6 octombrie a.c., în incinta strandului Neptun, începând cu ora 10, o mare expoziție chinologică internațională. În competiție sunt înscriși peste 500 de câini din nu mai puțin de 89 de rase, câini aduși din 12 țări pentru a câștiga titlul de campion internațional și cel de C.A.C.I.B - „Câine apt pentru campion internațional de frumusețe". Arbitrarea celor 11

ringuri de concurs va fi făcută de unii dintre cei mai bun arbitri, în premieră fiind prezentă și o arbitră din Australia.

M. C.

Parlamentarii PSD care sunt avocați va trebui să se retragă din procesele de corupție

Președintele PSD, Adrian Năstase a declarat, miercuri, că Biroul Executiv Central al PSD a decis să reitereze hotărîrea luată anterior ca parlamentarii PSD care sînt avocați să nu mai preia cazuri noi și să se retragă din procesele de corupție referitoare la infracțiunile de luare și dare de mită, trafic de influență, foloase necuvenite, consum și trafic de droguri.

Năstase a precizat că a solicitat ca toți parlamentarii PSD să respecte această decizie și, în termen de o lună să-și reglementeze situația în acest sens.

El a arătat că senatorul Antonie Iorgovan și deputatul Ion Neagu au prezentat conducerii PSD explicațiile lor în legătură cu situația unora dintre procesele lor și au comunicat că vor "selecta cu cea mai mare atenție procesele care vor veni".

Năstase a spus că, la precedenta ședință de Birou Executiv, cînd s-a luat această decizie, cei doi parlamentari nu au fost prezenți.

Președintele PSD a mai spus că în cazul în care această decizie a Biroului nu va fi respectată, se va "merge" pe o variantă de elaborare a unui proiect de lege care să prevadă autosuspendarea avocaților din activitatea lor în momentul în care au fost aleși parlamentari. "Nu putem acționa doar împotriva unora dintre avocații din Parlament, o asemenea interdicție trebuie să-i vizeze pe toți", a adăugat Năstase.

Lansare de carte

LIGIA TOMȘA SAU „CLASICISMUL CUMINTE"

Ieri, în holul Teatrului de Stat Arad, cei (prea) puțini iubitori ai cărții au avut parte de o bucurie: lansarea celui de-al șaselea volum de poezii al **Ligiei Tomșa**. „Înserare" a apărut recent la Editura „I. Slavici" și este o sinteză lirică a creației autoarei. Despre poetă și versurile ei au vorbit scriitorii Emil Șimăndan și Vasile Dan, ultimul remarcând „tonul echilibrat și clasicismul cuminte" al poeziilor Ligiei Tomșa.

Un moment emoționant a venit din partea d-lui Florea care, în numele Casei de Ajutor Reciproc a Pensionarilor, a omagiat-o pe Ligia Tomșa, poeta vârstei a treia.

În final, autoarea a recitat versuri din volumul său, cu un real talent actoricesc, iar elevii d-nei Emilia Dima Jurcă, de la Teatrul Veșnic Tânăr, au susținut un scurt program muzical.

C. L.

Din cauza unui scurtcircuit

UN TIR ENGLEZESC S-A FĂCUT... SCRUM

Ieri, pe DN 79, la km 117, pe raza localității Pilu, cetățeanul englez **Cummins Filiph Johan** - care conducea autotrenul MAN, înmatriculat cu numărul X-341-FRE, proprietatea firmei engleze **Prima Distribution**, se deplasa din direcția Chișineu Criș către Vărșand. Din cauza unor defecțiuni la sistemul electric a izbucnit un incendiu ce a distrus în totalitate corpul tractor al TIR-ului iar în proporție de 90% încărcătura din tir ce era compusă din materiale textile. Deși conducătorul auto n-a vrut să părăsească cabina TIR-ului preferând să ardă împreună cu acesta, pompierii și poliția au reușit să-l salveze pe Cummins Filiph Johan. Valoarea prejudiciului a fost estimată la 200.000 USD. Cercetările continuă pentru stabilirea cauzelor ce au provocat incendiul.

S. G.

JOI, 4 OCTOMBRIE 2001

TVR 1

7,00 Jurnalul de dimineață
7,15 Practic matinal
8,45 Zorro - s.
(●) 9,20 Baywatch Hawaii - s. rel.
10,10 Totul la vedere - rel.
11,00 TVR Iași
13,00 Ora G - rel.
13,15 Pasiuni - s. rel.
14,00 Jurnalul de prânz
14,10 Infomania
14,30 Recurs la morală - rel.
15,30 Oameni ca noi
16,00 Convietuiri
17,00 Vino să vezi!
17,40 Pasiuni - s.
18,25 Alege muzica!
19,30 George și Leo - s.
20,00 Jurnal. Meteo
20,40 Sport
(●) 20,45 Justițiarii - s.
21,45 Cu ochii'n 4
22,45 Reflecții rutiere
23,00 Jurnalul de noapte
(●) 23,15 Promotoriul groazei - thriller, SUA, 1962
1,05 Nocturna melomanului
2,00 Jurnal. Meteo - rel.

TVR 2

7,00 Femeia misterioasă - s. rel.
8,00 Veni, video, vici!
8,15 Desene animate
9,30 Tribul - s. rel.
10,00 Prietenii lui Piticot - rel.
10,55 Știri
11,00 Tradiții - rel.
11,30 Medalion de interpret - rel.
12,00 Călătorind prin țară - rel.
12,30 Tată, am încurcat-o! - s.
13,00 Femeia misterioasă - s.
13,45 Desene animate
15,00 Știri
15,10 Toți, împreună
16,00 Tribuna partidelor parlamentare
16,30 Din coasta Evei
17,30 Tribul - s. rel.
18,00 Afaceri la cheie
18,30 Știri
18,40 Magia ecranului: sex și cenzură
19,40 Desene animate
20,05 În mijlocul furtunii - s.
21,00 Jonathan Creek - s.
22,00 Telejurnal
(●) 22,30 Virusul morții - SF, SUA, 1997
0,00 Veni, video, vici! - rel.
0,15 Știri
0,20 Sport Plus - rel.
1,25 Magia ecranului: sex și cenzură - rel.

PRO TV

7,00 Bună dimineața!
* Omul care aduce cartea
8,00 Știrile Pro TV - Ziarul dimineții tale
9,00 Tânăr și neliniștit - s. rel.
10,00 Monștrii - s.
10,45 ProVest - rel.
11,30 Ani de liceu - s.
(●) 12,00 Amintiri din țara pierdută - dramă, acțiune, SUA, 1998
14,00 Batman se întoarce - f. rel.
◆ Seara regăsirii
16,00 Tânăr și neliniștit - s. ep. 1357
◆ Seara regăsirii
17,00 Știrile PRO TV
17,35 Sport. Vremea
17,40 Pro Tv te ascultă ce vezi
17,45 Seara regăsirii
18,00 Teo
19,00 Știrile PRO TV
◆ Seara regăsirii
(●) 20,00 Top Gun - dragoste, acțiune, SUA, 1986
◆ Seara regăsirii
22,00 Știrile PRO TV
◆ Sport
◆ Vreme
22,30 Seara regăsirii
22,45 Rokeno
22,50 Ro
22,55 ProMotor Special
23,00 Lege și ordine - s.
◆ X și Zero
◆ Știrile Pro TV
◆ Omul care aduce cartea
◆ Pro TV te ascultă ce vezi
(●) 0,00 Carrington - dragoste, dramă, Marea Britanie, 1995

TV ACASĂ

7,00 Știrile de Acasă - rel.
7,30 La casa de vis - rel.
8,00 Amor latino - s. rel.
9,00 Prima dragoste - s. rel.
10,05 Acasă la bunica - rel.
10,15 Betty cea urâtă - s. rel.
(●) 11,15 De 3 x femeie - rel.
12,15 Dădaca - s. rel.
12,40 Terra nostra - s. rel.
13,35 Iubire fără limite - s.
15,30 Războiul pasiunilor - s.
16,30 Dragoste nebună - s.
17,20 Acasă la bunica
17,30 Amor latino - s.
18,20 Căsuța poveștilor
18,30 Știrile de Acasă
19,00 Prima dragoste - s.
20,00 Betty cea urâtă - s.
* Știrea zilei. Vremea de acasă
(●) 21,00 De 3 x femeie
22,00 Terra nostra - s.
23,00 Dădaca - s.
23,30 Știrile de Acasă - rel.
0,00 90-60-90 Fotomodele - s.
0,50 Sânge din sângele meu - s.
(●) 1,40 De 3 x femeie - rel.
2,40 Muzica de Acasă
3,45 Acasă la români - rel.

HBO

8,00 Vendetta - dramă, SUA, 1999
10,00 Est-Vest - dragoste, Franța, 1999
12,10 Johnny Tsunami - aventuri, SUA, 1999
13,45 Sentimente vechi - comedie, SUA, 1997
15,30 Diamante - dramă, SUA, 1999
17,05 Te iubesc, nu mă atinge! - comedie, SUA, 1998
18,30 Furtuna de foc - acțiune, SUA, 1998
20,00 Culoarea prieteniei - dramă, SUA, 2000
21,30 Totul despre sex - s.
22,00 Mamă și fiică - dramă, SUA, 1998
0,05 Întoarcere la Howard's End - dramă, Marea Britanie, 1992

PRIMA TV

7,00 Salvați de clopoțel - s. rel.
8,00 Prima Mix!
12,45 Video civica
13,00 Chemarea străbunilor - s. rel.
14,00 Cronica cârcotașilor - rel.
15,00 Comisarul Rex - s.
16,00 Salvați de clopoțel - s.
17,00 Impact
17,30 Real TV
18,00 Focus
19,00 Camera de râs
19,30 Strada Milion
20,00 Crimă la înălțime - polițist, SUA, 1991
22,00 Real TV
23,00 Focus
23,30 Comisarul Rex - s. rel.
0,25 Clip Art - rel.
0,30 Camera de râs - rel.
1,00 Strada Milion - rel.
1,30 Focus - rel.

TELE 7 ABC

7,00 Muzică
10,00 La ordinea zilei - rel.
11,00 Muzică
12,00 Reporter Tele 7 - rel.
12,30 Buletin de știri
12,40 Reporter Tele 7 - rel.
13,30 Muzică
15,30 Documentar
16,00 Muzică
18,00 Germania astăzi - doc.
18,30 As show
19,29 Telecaricatura zilei
19,30 La ordinea zilei
20,30 Muzică
21,00 Telejurnal
21,45 Loto. Pariul Trio
21,50 Jurnal european - doc.
22,30 Telemedicina
23,30 Loto. Joker. Pariul Trio
23,45 Muzică
7,00 Telejurnal - rel.

ANTENA 1 – TV ARAD

7,00 Observator
8,00 Știri TVA - rel.
8,30 Emisiune în limba bulgară - rel.
9,00 Zile din viața noastră - rel.
10,00 Indiana Jones - s. ep. 16
(●) 11,00 Pericol imminent - s.
11,45 Stargate SG - 1 - s.
12,30 Din Dragoste
13,00 Știrile amiezii
15,00 Zile din viața noastră - s.
16,00 Pactul de stabilitate
16,30 Publicitate, Promo
16,45 Știri TVA
17,20 Milagros - s.
19,00 Observator
19,45 Sport
(●) 20,00 Zilele tunetului - acțiune/dramă, SUA, 1990
21,57 Publicitate TVA
22,00 Observator
22,15 Ediția de noapte TVA
22,30 Marius Tucă Show
23,30 Noaptea târziu cu Mircea Badea
1,00 Observator - rel.
2,00 Scandalul - s.
3,30 Cosas del Amor - s.
5,00 Milagros - rel.

TV INTERSAT

8,55 Deschiderea programului
9,00 Maeștrii cascadoriei - rel.
9,45 Dulce ispită - s. rel.
10,30 Desene animate
11,00 Știrile RCS - rel.
12,00 Cel mai scurt drum spre Paradis - film, rel.
13,30 Știrile RCS - rel.
14,00 Casa de nebuni - s.
14,30 Kelly - s.
15,00 Farmacia de serviciu - s.
15,30 Deșertul vorbește - s.
16,00 Emisiune în limba maghiară
17,00 Muzică populară
17,30 Atlantis Family Playhouse - s.
17,55 Aventurile lui Huck - s.
18,15 Știrile RCS
19,00 Dulce ispită - s.
20,00 Argatul - film
21,30 Radical Power - s.
22,00 Știrile RCS
(▲) 22,30 Paradisul biruitor - film
(■) 0,00 Erotica
1,00 Închiderea programului

RADIO EUROPA FM (89,3 MHz)

6,00-10,00 Deșteptarea - cu Gabi Dobroiu (7,00 Jurnalul de dimineață); 10,00 Europa Express cu George Zafiu; 13,00 Jurnalul de prânz; 13,30 România în direct cu R. Turcescu; 14,00 Drum cu prioritate cu Radu Constantinescu; 18,00 Jurnalul de seară; 18,30 Interviurile Europa FM; 19,00 Clubul de seară cu Denis Ciulinaru; 22,00 Jurnalul de noapte; 22,30 Infomania cu Dan Goanță; 23,00 Europa lângă tine

RADIO PRO FM (92,1 MHz)

3,00-5,00 MUZICĂ; 5,00-5,30 BULETIN DE ȘTIRI la fiecare sfert de oră; **5,30-7,00 PRO FM PÂNĂ LA UNU** cu Ramon Cotizo; **7,00-10,00 PRO FM PÂNĂ LA UNU** cu Flavius Esnican; **10,00-13,00 PRO FM PÂNĂ LA UNU** cu Mihai Dobrovolschi; **13,00-14,00 13-14 CU ANDREI** cu Andrei Gheorghe; **14,00-17,00 POFTIM PRO FM** cu Cătălin Lăpușcă; **17,00-19,00 PRO FM E AICI** cu Cristi Schnebli; **19,00-22,00 ASCULTĂ-ȚI MUZICA** cu Andi Moisescu; **22,00-23,00 AUTO PRO FM CLUB** cu Dan Vardie; **23,00-2,00 PRO FM BY NIGHT** cu Vlad Craioveanu

RADIO ARAD & RADIO CONTACT (99,1 MHZ)

6,00 Lupta cu somnul; 8,00 Matinal cafe; 10,00 Tovarășii mei; 12,00 Pulsul zilei; 14,00 Radiomagazin Deutsche Welle; 15,00 Muzica așa cum vrei; 17,00 Muzica generației în loden; 18,00 Radiomagazin Radio France International; 19,00 Ofensiva de seară; 20,00 Ce și pentru cine; 21,00 În arșița muzicii; 23,00 Contact FM

RADIO TIMIȘOARA

6,00 Ceasurile dimineții; 8,00 Muzică populară cu dedicații; 9,00 Cânt din suflet; 10,00 De zece ori România; 11,00 Pop matineu; 12,00 Miez de zi la polul vest; 13,00 Emisiune în limbile minorităților; 16,00 Actualitatea în 60 de minute; 17,00 Carusel cultural; 18,00 Actualitatea radio; 18,10 Un răspuns pentru fiecare; 19,00 Radiojurnal; 19,15 Vârful de lance; 20,05 Școala pământului; 20,50 Călătorie în lumea poveștilor; 21,00 Curierul de seară. Știri: 6,00; 7,55; 9,00; 11,00; 12,50; 17,00; 20,00; 21,00; 21,55. Radio Jurnal: 7,00; 16,00; 19,00.

RADIO SEBIȘ

6,00-9,00 Cronica cârcotașilor - (p)
9,00-10,00 Precinie, precinie - muzică populară
10,00-12,00 Cafeaua de zece
12,00-15,00 21 Expres
15,00-16,00 Bună ziua oameni buni - muzică populară
16,00-19,00 Magazin 21
19,00-20,00 Sus, paharul, fiecare - muzică populară ; 20,00-22,00 E seara ta!
20,30-21,00 Cu alți ochi
22,00-23,00 Lecții particulare - (p)
23,00-6,00 21 Night Hits - (p)
Știri: 6,00; 7,00; 9,00; 11,00; 15,00. Jurnale: 8,00; 13,00; 18,00.

Redacția Adevărul nu își asumă răspunderea pentru modificările ulterioare intervenite în programele Radio - TV

„RĂZBOIUL" ÎMPOTRIVA TERORISMULUI VA DURA 30 DE ANI

● Este opinia d-lui George Popper, președintele IBSSA International (Asociația Mondială de Pază și Protecție)

– D-le președinte, unde se plasează în prezent activitatea IBSSA în contextul luptei împotriva terorismului?

– E o întrebare foarte actuală în urma atentatului terorist din SUA. Imediat după acest act terorist, IBSSA a reacționat și, printr-un comunicat oficial, s-a pronunțat împotriva acestui act terorist și și-a exprimat solidaritatea cu SUA și victimele acestui atentat. IBSSA International este pentru o colaborare cu alte forme organizate în lupta împotriva terorismului internațional.

– Vor exista în cadrul IBSSA și specializări în lupta împotriva terorismului?

– Activitatea de bază a IBSSA este în domeniul apărării persoanelor și a bunurilor. Situația actuală a dus la crearea unor noi stări de fapte în societatea mondială. În sistemul nostru de școlarizare, de aci înainte vom pune accent foarte mare pe antrenamente antiteroriste. Orice curs al IBSSA de acum încolo va avea un capitol separat care se va ocupa de problemele antiteroriste. Este foarte ușor să înțelegem că într-o mare parte a lumii nu este posibil ca să existe polițiști în toate locurile: în instituții, în restaurante, în discoteci ș. a. m. d. Și atunci paza acestora aparține de sfera civilă, de forțele private de pază. Și această sferă civilă, la rândul ei, trebuie pregătită pentru aceste atacuri, trebuie să preia această luptă. Pe viitor vom avea sarcini noi, de căutare și găsire de explozibile etc. Terorismul are, după cum s-a văzut, metode noi, neașteptate. Paza unei fabrici chimice va fi pe viitor mult mai grea ca până acum, aceasta fiind o țintă potențială pentru un atac terorist. Va trebui să ne dezvoltăm într-o altă direcție decât până acum: în afară de paza împotriva furturilor, va trebui să ne pregătim și în lupta împotriva terorismului. Noi am reacționat foarte rapid în această direcție. Ne-a fost ușor să reacționăm atât de rapid pentru că IBSSA și până acum a avut astfel de școlarizări și preocupări, numai că nu am accentuat atât de mult ca de aci înainte. Printre membrii de bază ai IBSSA este și Colegiul Internațional de Securitate și Investigație din Israel care este foarte renumit în lume, așa după cum se știe. Cu instructori de la IBSSA s-au pregătit în Italia forțele speciale care au asigurat securitatea la întâlnirea celor 8. În multe țări ale lumii sprijinim activitatea de instruire a poliției în lupta antidrog, în lupta antiteroristă.

– Ce șanse există ca terorismul să fie cât de cât pus sub control?

– Sunt optimist pentru că eu văd că este în dezvoltare în toată lumea un fel de solidaritate împotriva terorismului. Teroriștii de până acum au avut în vedere divergențele politice dintre state. Au fost țări care au sprijinit terorismul. Cred că acum toate țările ar trebui să fie împotriva terorismului. Numai astfel se va putea reduce forța teroriștilor. Deocamdată au rămas doar câteva țări de partea teroriștilor, iar aceste țări vor fi izolate, încât mai devreme sau mai târziu și aceste țări vor ceda. Este singura soluție. Acest, să-i zicem război, va dura cam 30 de ani. Nu e vorba de un război clasic. Va fi un război cu reguli foarte multe, cu reguli noi în privința siguranței, cu foarte multe acțiuni în domeniul serviciilor secrete sau speciale. Va fi un schimb de date între serviciile de informații cum n-a mai fost până acum. Totul se va petrece pe neobservate, în secret, acțiuni secrete de curățenie, de lichidare. Această mare demonstrație de forțe din zona Golfului nu este pentru că se dorește pornirea unui război, este doar o metodă de presiune. Poate că vor fi aruncate niște bombe în Afganistan, dar se vede că nu vor participa forțe militare numeroase. Talibanii sunt deja izolați și vor intra în acțiune - au și intrat deja - forțele speciale, dar concomitent cu acestea se iau și măsuri politice și economice de izolare și falimentare a organizațiilor teroriste. Sunt convins că serviciile speciale, printre care se numără și IBSSA vor avea un rol din ce în ce mai mare în lupta împotriva terorismului și, în general, în păstrarea ordinii în societatea mondială.

I. IERCAN

În timp ce PD Arad se laudă cu achiziții importante

GAVRIL POPESCU ÎI ACUZĂ PE DEMOCRAȚI DE DIVERSIUNE

Așa cum era de așteptat, nu toți membrii ApR au „percutat" la comanda liderilor partidului de a fuziona cu PNL, iar primele consecințe mai importante ale acestui fapt la Arad a fost trecerea unor filiale importante din județ la Partidul Democrat. Cel puțin, așa susțin membrii PD. Această „migrare" este privită ca o mare victorie de către acest partid și, firesc, cu neîncredere, minimalizată și chiar contestată de conducerea ApR.

PD vizează alte zece organizații ApR din județ!

În mai toate localitățile în care au dezertat aceriștii, aceștia dețineau funcții importante pe plan local: la Secusigiu, Vărădia și Beliu - primari, la Covăsânț - viceprimar iar în celelalte localități, adică la Hălmagiu, Grăniceri, Vinga și Felnac - consilieri locali. Președintele PD, Gheorghe Seculici, spune că fuziunea cu unele organizații ale ApR a

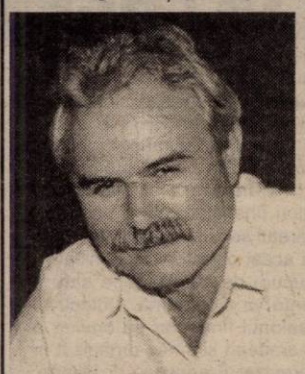

Gheorghe Seculici

apărut **„pe fondul încrederii față de reprezentanții noștri în teritoriu, în localitățile în care există relații bune între membrii ApR și PD. O altă explicație o reprezintă aceste căutări ale ApR-ului de a se alinia unei doctrine liberale sau social-liberale, cu care nu este toată lumea de acord."** Președintele PD Arad spune că va continua această strategie de întărire a partidului, aprobată la Convenția Națională din luna mai. În plus, momentul ales pentru aceste fuziuni este cu atât mai favorabil cu cât noii veniți în partid au posibilitatea, conform unor hotărâri ale conducerii partidului, de a candida pentru diverse funcții în cadrul organizației județene. Nicu Iotcu a spus că PD se află în tratative avansate cu încă zece filiale ale ApR care ar dori să parcurgă același traseu.

Gheorghe Seculici a respins ideea potrivit căreia vicepreședintele CJA Gheorghe Falcă recurge la o serie de șantaje pe linie administrativă pentru a racola membri pentru PD - **„este regretabil că s-a ajuns aici, nici unul dintre cei nou-veniți nu are o funcție în care să poată fi șantajat. Ei s-au înscris în PD în urma unor discuții amiabile."**

Cine pleacă o face în nume personal

Gavril Popescu, liderul ApR Arad, a contestat mai multe dintre afirmațiile pediștilor, pe care i-a acuzat de diversiune. Acesta a spus că tendința de comasare a forțelor politice de centru-dreapta, pentru a contracara PSD-ul pe scena politică, este foarte importantă și că, după mai multe negocieri, această inițiativă s-a materializat doar cu PNL. Comasarea celor două partide este un proces de durată, care se va realiza prin mai multe negocieri, dar ApR-iștii au hotărât să rămână uniți în această perspectivă, atât în forurile de la nivel național cât și în cele de la nivel județean. **„Este clar că unele partide nu văd cu ochi buni această mișcare politică și încearcă prin orice**

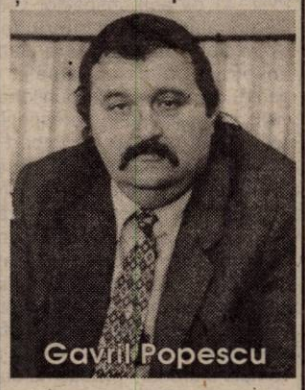

Gavril Popescu

mijloace să o împiedice" a mai spus el. Gavril Popescu a contestat veridicitatea afirmațiilor conducerii PD cu privire la preluarea unor filiale ale ApR. Astfel, Popescu spune că primarul din Secusigiu a trecut într-adevăr la democrați, dar nu acum, ci la o lună după alegerile locale, iar ceilalți membri au rămas la partid. Primarul de la Beliu a avut un comportamet oscilant în ultimul timp, iar la Vinga este o organizație slabă, care nu are nici nu consilier local. Nici una dintre organizațiile menționate nu a anunțat că va trece la un alt partid, iar în ședința de luni, toți membrii ApR au hotărât ca partidul să rămână unit în perioada următoare. **„Cred că am avut milioane de membri în țară și zeci de mii la Arad, din moment ce toate partidele, mai vechi sau mai noi anunță plecări de la ApR"** a spus, ironic, Popescu. Președintele ApR Arad a avertizat însă că oricine poate să plece din partid, dar o face în nume personal, fără să angajeze în nici un fel organizația din care face parte.

FLAVIUS GHENDER

Cu ocazia comemorării celor 13 generali

DOI MINIȘTRI DIN UNGARIA VOR VENI LA ARAD

Conferința de presă organizată ieri la sediul UDMR Arad a avut pe ordinea de zi prezentarea unui raport de activitate al filialei Arad, activitatea Consiliului de Autoguvernare (liga aleșilor locali) și prezentarea manifestărilor prilejuite de comemorarea a 152 de ani de la executarea celor 13 generali maghiari, în timpul revoluției de la 1848-1849. Președintele Király Andras a afirmat că principalele obiective ale conducerii UDMR au fost reorganizarea filialei județene și aplicarea noilor prevederi statutare. Astfel, a fost înființat Consiliul Consultativ al Președinților de Filiale din județ și reînființată organizația municipală. În județ au fost finalizate alegerile în localitățile Nădlac, Țipari și Sebiș, ultimele localități restante în Arad.

Viceprimarul Lévénte Bognár a prezentat activitatea ligii aleșilor locali ai UDMR, care are ca scop reprezentarea dorințelor cetățenilor în structurile administrative. Acesta și-a exprimat speranța că, în ciuda austerității bugetare, administrațiile vor găsi sursele necesare pentru a asigura prioritățile locale, inclusiv prin implicarea societății civile. Reprezentanții UDMR au atras din nou atenția asupra prevederilor, considerate aberante, care reglementează numărul de autoturisme din primării și cantitatea de combustibil care trebuie consumat, fără să țină cont de activitatea efectivă a acestora. De exemplu, primăria din Pecica - cea mai mare comună din țară - trebuie să se descurce cu un singur autoturism!

Manifestările de comemorare a celor 13 generali încep astăzi, odată cu deschiderea expoziției de pictură din secolele XIX și XX de la sala Clio și vor continua mâine cu un spectacol la care vor lua parte mai multe formații de muzică și proză din Arad și Ferenczváros, la Palatul Cultural. Ceremonia de depunere de coroane la Obeliscul de la Subcetate va avea loc sâmbătă de la ora 11, iar slujba religioasă de pomenire, sâmbătă la ora 17, la Biserica Romano-Catolică. Pe lângă oficialitățile locale, la eveniment și-au anunțat participarea doi miniștri maghiari - Ibolya Dávid (ministrul justiției și al minorităților naționale) și Pálinkás József (ministrul educației), dar și vicepreședinta principalului partid de opoziție, Szili Katalin, care este și vicepreședinta Parlamentului de la Budapesta. Aceștia se vor afla în România în delegație oficială, dar încă nu se știe dacă vor fi întâmpinați de omologii lor români.

De asemenea, vor fi prezente mai multe oficialități locale maghiare din orașele apropiate de granița română. Din partea conducerii UDMR va fi prezent președintele Márko Bela.

FLAVIUS GHENDER

LIDERII PSM S-AU „INSTRUIT" ÎN CHINA ȘI COREEA DE NORD

La conferința de presă de ieri a PSM-ului local, președintele Mihai Lelik a prezentat presei un comunicat referitor la rezultatele vizitei unei delegații PSM, condusă de către președintele Ioan Sasu, în China și Coreea de Nord. ◆ Secondat de către Barbu Ghițan, vicepreședinte al organizației municipale și Sorin Mânzat, președinte al organizației de tineret, Lelik a prezentat situația organizației județene. **„Am străbătut un drum lung, dar nu suntem nici măcar la jumătate. Suntem în plină campanie de restructurare. Am amânat alegerile generale în unele localități pentru că vrem ca toate să fie perfect organizate. Nu ne putem permite să facem alegeri de formă"**, a declarat Lelik, care a adăugat că în mod sigur obiectivul de înființare a filialelor PSM în toate localitățile județului va fi atins înainte de termenul stabilit, 1 mai 2002.

◆ **„Nu vom umbla cu sărut-mâna, ca să nu ne murdărim pe gură"**, a exprimat, plastic, Mihai Lelik, poziția PSM-ului. Sâmbătă, la ședința Comitetului Director, spune Lelik **„Le voi spune președinților de organizații județene să se uite în oglindă, să constate dacă sunt mulțumiți de ceea ce văd. Dacă sunt mulțumiți, în sensul că vor fi sinceri, vom avea șanse să intrăm în Parlament. Altfel, nu, pentru că minciuna are picioare scurte."**

◆ PSM rămâne la părerea că bombardamentele masive asupra Afganistanului vor produce un război mondial. **„Încă o dată, credem că trebuie luptat împotriva cauzelor reale ale atentatelor teroriste". ◆ „Noi nu avem la ce să ne temem de Bin Laden. Mai mult mă tem de tramvaiele din Arad decât de Bin Laden"**, a spus Lelik.

Ioan Radu este „Made in PRM"

În ceea ce privește evoluția PSRN pe scena politică românească, Lelik crede că **„PSRN a fost creat forțat"**, iar Ioan Radu este **„Made in PRM"**.

S. TODOCA

IARNĂ SUBVENȚIONATĂ

(Urmare din pagina 1)

Spre exemplu abia se obișnuise lumea cu ideea de economisire, cu principiul „plătești cât consumi și consumi cât poți plăti" că a venit Ministerul lucrărilor publice etc. să încurce și el o situație pe cale de a se organiza. După ce un an de zile costul încălzirii se calcula după consumul de energie termică al caloriferelor (suprafața echivalentă termic) MLPTL a venit cu inițiativa de a reparatiza cheltuielile de încălzire în cadrul asociațiilor de proprietari funcție de suprafața utilă. Spre deosebire de consumul de energie termică care prin montarea repartitoarelor și a robineților termostatați se putea modifica funcție de nevoile și resursele plătitorului, suprafața utilă e un dat nemodificabil. Iată cum, în loc să sprijine o soluție rațională și utilă, Cabinetul Năstase umblă după soluții aiurea pentru a rezolva tradiționala criză energetică de sezon a românilor. Pentru că până la urmă și subvențiile se plătesc. Nu-i așa?

„CAFEAUA VERDE" DĂ ÎN CLOCOT

Un inspector vamal arădean este cercetat penal de polițiștii timișeni pentru că a dat dispoziție șefului de tură de la punctul de frontieră Turnu și unor subordonați ai acestuia să permită intrarea în țară, fără control și plata taxelor vamale, pentru mai multe transporturi de cafea verde adusă din Ungaria. Mircea Pilat (41 de ani), inspector vamal la Direcția Regională Vamală Interjudețeană Arad - Serviciul supraveghere vamală și luptă împotriva fraudelor vamale, este cercetat pentru comiterea infracțiunilor de abuz în serviciu, complicitate la nerespectarea dispozițiilor privind operații de import sau export și complicitate la evaziune fiscală. Pilat este acuzat că, în perioada noiembrie - decembrie 2000, a transmis șefului de tură de la Punctul de Trecere a Frontierei Turnu, Ioan Don, cercetat și el în dosarul "Cafeaua verde", precum și altor lucrători vamali, să permită introducerea în țară a mai multor transporturi de cafea verde din Ungaria, fără a controla mijloacele de transport și fără a stabili taxele vamale aferente, producînd statului un prejudiciu de 712 milioane de lei. Inspectoratul de Poliție al județului Timiș continuă cercetările pentru stabilirea tuturor participanților la aceste operațiuni ilegale. În urmă cu o săptămînă, polițiștii timișeni au dispus începerea urmăririi penale împotriva a 14 vameși de la punctul de trecere a frontierei Turnu, din județul Arad, acuzați că au înlesnit intrarea în țară, din Ungaria, a 23 de transporturi ilegale de cafea verde aparținînd lui Cătălin Panduru și asociatului acestuia Lisica Dragan, trimiși în judecată într-un alt dosar pentru contrabandă cu același produs, adus însă din Iugoslavia. Vameșii sînt cercetați sub acuzațiile de abuz în serviciu, complicitate la evaziune fiscală și la nerespectarea dispozițiilor privind operațiunilor de import-export. Potrivit anchetatorilor, ei au înlesnit, în perioada noiembrie 2000 - martie 2001, intrarea în țară a celor 23 de transporturi ilegale de cafea verde boabe din Ungaria, în numele unei firme fantomă din București. Cantitatea de cafea introdusă în țară depășește 90.000 de kilograme, iar vameșii sînt acuzați că nu au efectuat controlul mașinilor și nu au stabilit obligațiile vamale, în valoare de trei miliarde de lei. Majoritatea lucrătorilor vamali cercetați au făcut parte din tura condusă de Ioan Don, arestat preventiv în aceeași cauză. Transporturile au aparținut lui Panduru și Lisica, destinația lor fiind o firmă din Timișoara administrată de cetățeanul sirian Ali Haj Yehia, arestat și el în dosarul "Cafeaua Verde". Șeful de tură de la Biroul Vamal Turnu Ioan Don a fost reținut de polițiști în data de 5 septembrie. Romulus Cătălin Panduru, fiul generalului din Ministerul de Interne (MI) Iosif Panduru, a fost trimis în judecată, la sfîrșitul lunii august, fiind implicat într-un caz de contrabandă cu cafea adusă din Iugoslavia. În acest dosar au fost trimise în judecată 12 persoane, printre care și doi polițiști. Panduru, împreună cu Lisica (cetățean iugoslav, dat în urmărire prin Interpol), au introdus în țară 84 de tone de cafea verde, în perioada 10 aprilie - 17 mai 2001, fără a avea autorizație de import și fără a plăti impozitele. Potrivit procurorilor militari, Dragan și Panduru s-au asociat și s-au ocupat, începînd cu luna iunie 1999, de administrarea patrimoniului SC Big Prisma SRL, al cărei obiect de activitate l-a constituit comerțul cu produse alimentare și nealimentare, inclusiv cafea solubilă, către parteneri din străinătate și din țară, derulînd relații comerciale fără respectarea dispozițiilor legale.

UROLOGI ARĂDENI, RECUNOSCUȚI PE PLAN NAȚIONAL ȘI INTERNAȚIONAL

La sfârșitul săptămânii trecute, la București a avut loc al XVII-lea Congres Național de Urologie, cu participare internațională, concomitent cu Cursul Societății Europene de Urologie. Cele două evenimente au reunit peste 280 de participanți. Aradul a fost reprezentat de prof. dr. Ioan Ioiart și dr. Horia Mureșan. Tematica abordată, după cum preciza dr. Ioiart, a fost multiplă. Lucrările s-au prezentat în cadrul a 10 conferințe și prin sesiuni de postere și videofilme. Medicii arădeni au supus atenției participanților două lucrări valoroase: Stări intersexuate (malformații congenitale a sexualizării normale), expunând cele 10 cazuri întâlnite în ultimii 24 de ani de activitate. Cea de a doua lucrare s-a referit la experiența dobândită în ultimii zece ani în cancerele vezicale infiltrative, tratate prin neovezici de joasă presiune.

Începând de mâine, prof. dr. Ioan Ioiart și dr. Horia Mureșan vor participa, timp de trei zile, la Oradea, la Simpozionul Societății Europene de Urologie, unde vor fi prezenți 70 de medici urologi din Germania și alții din țările fostului bloc socialist.

T. M.

SALONUL FINANCIAR - O PUNTE ÎNTRE INVESTITORI ȘI ÎNTREPRINZĂTORI

Agenția de dezvoltare ADAR a Consiliului Județean derulează, timp de doi ani, proiectul „Instrumente inovatoare pentru sprijinirea IMM-urilor", în cadrul programului PHARE Ecos-Ouverture. După un prim eveniment organizat în primăvara acestui an în cadrul proiectului, ieri a avut loc în Sala Mare a Consiliului Județean, un salon financiar. „Nu e un salon financiar în adevăratul sens al cuvântului, dar e un prim pas spre acest obiectiv. Dacă inițiativa noastră se va bucura de succesul pe care îl dorim, cu siguranță va fi repetată. Obiectivul nostru este ca salonul financiar să devină o tradiție în spațiul arădean și să fie organizat în fiecare an" - a precizat Francesco di Filippo, coordonatorul general al proiectului.

Salonul financiar a fost onorat de prezența unor reprezentanți ai importante instituții financiare naționale și internaționale: Banca Europeană pentru Reconstrucție și Dezvoltare, Fondul Român Post Privatizare, SEAF-Transbalkan Fund, Banca Românească și SIF Banat-Crișana. La salonul financiar au fost invitate firme din județele Arad și Bihor. Acestora le-au fost prezentate instrumentele financiare ce pot concura la dezvoltarea mediului economic din zonă.

„Am organizat un astfel de eveniment pentru a pune în contact direct întreprinzătorii cu reprezentanții societăților de investiții" - a spus Lucia Chișbora, director ADAR.

D. DUȚU

Rezolvată pe jumătate...

Locatarii imobilului cu numărul 83 din B-dul Revoluției ne-au sesizat la redacție cu privire la o problemă spinoasă cu care dumnealor se confruntă: „În fața clădirii, pe trotuar, se află o gură de canal care, în timp, a fost acoperită. Astfel, imobilul nostru nu mai dispune de o gură de canal prin care pivnița să poată fi golită de apă și mizeriile care se află de mai mult timp acolo."

Luând legătura cu Primăria, doi inspectori s-au deplasat la fața locului. Concluzia lor: pe trotuar, în stânga și în dreapta imobilului, la câțiva metri, se află două guri de canal.

Totuși, administratorul clădirii de la numărul 83 este așteptat să contacteze Primăria, mai precis pe dl. Moldovan Gabriel, de la Serviciul de gospodărie a municipiului, pentru lămurirea situației.

„CUPA DE TOAMNĂ"

Condor Club din Arad invită Organizațiile Non-Guvernamentale și cluburile de turism spre a lua parte la a V-a ediție a concursului de turism „Cupa de toamnă".

Acesta se va desfășura în stațiunea Moneasa, în cadrul Taberei de elevi, în perioada 5-7 octombrie a. c. Această ediție se desfășoară cu ajutorul celor doi sponsori, Terra Net (SC Delicia SRL) și Foto-video Enigma, care asigură parțial premiile.

Mod de organizare: Cupa de toamnă fiind un concurs local, gen antrenament, pot lua parte toate ONG-urile cu un număr nelimitat de echipe, formate din 2-4 persoane. Cazarea este în corturi proprii ori în căsuțe, la prețul de 70.000 lei/noapte, doar dacă se anunță sosirea și numărul de persoane până vineri, 5.10.2001, ora 12,00.

Echipamentul individual va fi compus din: bocanci (botine), pelerină de ploaie, rucsac de tură, bidon de apă, fluier, lanternă, hrană rece. Echipamentul colectiv: trusă de prim ajutor, cort și saltea (pentru cei ce nu doresc cazare la cabană), sac de dormit, busolă, spirtieră ori primus și multă voie bună.

Program de desfășurare: • vineri (5 octombrie) - așteptarea concurenților în Tabăra de elevi Moneasa; • sâmbătă (6 octombrie) - până la ora 9,00, așteptarea concurenților; ora 9,00 - startul în proba de regularitate; ora 17,00 - start în proba de orientare turistică; ora 20,00 - proba culturală; • duminică (7 octombrie) - ora 11,00 - festivitatea de premiere.

Bibliografie: Ghidul de Drumeție «Zona Turistică Moneasa» - Borza Gavril. Informații și înscrieri până la data de 5.10.2001, ora 12,00, la Cristina Blajovici, tel. 057/253660, 093644963, Gavril Borza, tel. 094849273.

SE CAUTĂ UN SUPERMODEL

Sâmbătă, 6 octombrie a. c., ora 16, la Clubul Frontiera din Arad, MRA Models Agency în colaborare cu B&C Agency organizează selecția concursului de modele FORD MODELS SUPERMODEL ROMÂNIA 2001.

Condiții de participare: tinere cu vârsta de peste 14 ani, minimum 1,70 m înălțime. Ținuta de selecție: rochie sau fustă scurtă, pantofi cu toc. Concurentele se vor prezenta nemachiate.

Tinerele selecționate vor participa la finala ce se va desfășura în cadrul ROMANIAN FASHION WEEK la Iași, în perioada 19-21 octombrie.

Câștigătoarea finalei naționale va participa la finala mondială de la Miami - Florida (în 17-XI-2001), unde agenția FORD MODELS va oferi contracte în valoare de peste 1.000.000 USD.

Informații la telefon 254862, orele 10,30-18,00.

Călător în țara morilor de vânt

LA RESTAURANTUL „ȚAȚA RADA" DIN ALKMAAR SE GĂTEȘTE ROMÂNEȘTE

Am însoțit săptămâna trecută o delegație de oameni de afaceri arădeni în Olanda, în câteva localități din nordul țării. Patria lalelelor ne-a întâmpinat în miezul toamnei cu florile naționale sub formă de bulbi pregătiți pentru a fi însămânțați și cu legumele nerecoltate din cauza ploilor abundente din ultima vreme. Spre norocul nostru, vremea a început să se îndrepte chiar în ziua sosirii în Olanda, ploile lăsând locul unor zile însorite, cu temperaturi care în jurul amiezii se apropiau de 30 de grade Celsius. Excepție au făcut diminețile răcoroase și umede, cu ceață densă până pe la orele 10-11. Programul delegației arădene fiind foarte încărcat, puține au fost clipele de răgaz care ne-au permis să vedem o parte din frumusețile țării lalelelor.

Olanda se înfățișează vizitatorului venit de aiurea pentru prima dată, drept o țară deschisă ca o carte. Deschisă prin prisma câmpiilor fără margini, multe sub nivelul mării, deschisă prin miile de canale care iau calea nemărginirii Mării Nordului și chiar prin legislația care dă frâu liber până și poftelor homosexualilor, prostituția fiind și ea legiferată de multă vreme. Contrar așteptărilor celor neavizați, la fel de deschiși sunt și olandezii. În periplul nostru prin localitățile rurale am fost salutați la tot pasul, pe stradă sau în prăvălii cu salutul „Hoy", fiind nu de puține ori întrebați: „Jugoslavien?" sau „Hungarn?" România este asimilată și acum în mintea olandezilor bătrâni cu Ceaușescu și epoca sa apusă. Am întâlnit și olandezi încântați că au putut vizita Poiana Brașov sau litoralul Mării Negre. Un șofer de autobuz ne spunea că în urmă cu 17 ani a vizitat România și își aduce aminte cu plăcere de Sinaia, Peleș, Poiana Brașov și... „slibovitza", țuica de prune pe care românii o alintă spunându-i „ochii lui Dobrin",.

Lăsând la o parte Amsterdamul, denumit și capitala prostituției din Europa, litoralul Mării Nordului, populat în această vreme doar de albatroși și pescărușii precum și miile de mori de vânt, despre care s-au scris romane întregi, ne vom referi în cele ce urmează la o surpriză neașteptată pe tărâm olandez pentru delegația română. Am vizitat, într-o seară, orășelul Alkmaar, aflat la circa 50 de km de Amsterdam, o localitate cu aproape 100.000 de locuitori, oraș istoric, în care olandezii au câștigat prima bătălie împotriva armatei spaniole invadatoare, brăzdat de sute de canale. Întâmplarea a făcut să parcăm exact în fața unui local pe firma căruia scria mare: „Restaurant la țața Rada". Chiar dacă era ora închiderii, am intrat, am salutat românește, iar femeia de la bar ne-a răspuns cu un perfect „bună seara!". Era chiar patroana localului, doamna Stela Goslinger, o româncă stabilită în Olanda în urmă cu 25 de ani. Așa am aflat că localul este o afacere de familie, patronat de Stela și soțul său Maarten și că este de fapt un restaurant cu specific est-european. Se gătește după rețete rusești, unguresti, sârbești, bulgărești, dar în primul rând românește. „Țața Rada a fost bunica mea, din Brăila, pe care am iubit-o foarte mult. În memoria ei am dat numele restaurantului. Pe lângă local, avem și o librărie, care este tot a noastră. Noi, împreună cu băiatul de 24 de ani, suntem și patroni și angajați, așa că muncim de dimineața până noaptea târziu", ne-a spus doamna Stela. În România a făcut Facultatea de filosofie-litere, iar timp de doi ani a lucrat în turism, cu grupurile de excursioniști străini, care veneau pe litoral. Așa l-a cunoscut pe Maarten Goslinger, care într-o vară a fost conducătorul unui grup olandez. Povestea de dragoste s-a înfiripat rapid în acel sejur, anul următor cei doi s-au căsătorit și Stela și-a urmat soțul în Olanda. Ne-a povestit toate acestea cu un debit verbal de invidiat și într-o românească perfectă, chiar dacă în cei 25 de ani n-a prea avut cu cine exersa. În ultimii 15 ani am fost al doilea grup de români care a trecut pragul restaurantului „Țața Rada" din Alkmaar-Olanda.

FLORIN TRUȚ

Octombrie, luna majorărilor

ALIANȚA SINDICALĂ ARAD PROTESTEAZĂ FAȚĂ DE RECENTELE SCUMPIRI

Începutul lunii octombrie a adus majorări de prețuri la utilitățile publice - energie electrică, gaze naturale, telefoane -, majorări ce vor produce efecte asupra celorlalte prețuri de pe piața românească. Astfel, tarifele la energia electrică au crescut cu 3,6%, și de acum înainte vor fi ajustate lunar, în funcție de evoluția cursului leu/dolar.

Apoi, prețul gazelor naturale s-a majorat cu 5%, populația plătind peste 3000 de lei pentru un metru cub de gaze naturale. Și tarifele practicate de Romtelecom au crescut cu aproape 6%, tot din această lună. Impulsul este acum 640 de lei.

Zilele trecute, Alianța Sindicală Arad (ASA) a trimis Parlamentului, Guvernului și instituțiilor Administrației Publice Locale un protest. Redăm, în continuare, o parte din protestul semnat de liderii ASA (Ionel Rusu - președinte, Virgil Culda - vicepreședinte, Dan Vișa - secretar): „Ne exprimăm consternarea și uimirea față de politica înverșunată de umilire în plan social - economic și a puținilor angajați ce au mai rămas în Arad. Scumpirea energiilor și serviciilor din ultimele luni simțim că ne apropie tot mai mult de intrarea în Infernul lui Dante și nu în Europa pe care din multe puncte de vedere am și depășit-o... Vă asigurăm dar că, dacă noi vom intra în Infern și dumneavoastră ne veți urma, nu ne este de alta, ci numai de aceia că, acolo este posibil să fim egali la combustibil, căldură, telefonie sau poate este singurul loc unde puteți fi mai jos ca noi."

GERLINDE KNAP

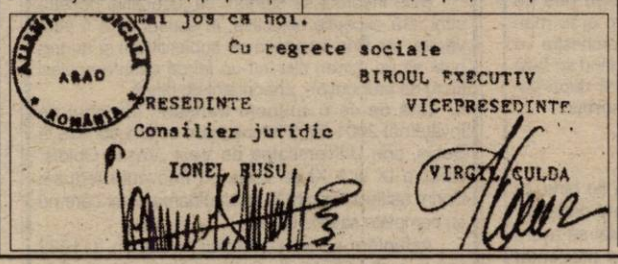

DOAR 15.000 DE ARĂDENI AU VIGNETE PENTRU CARNETUL DE ASIGURAT

Casa de Asigurări de Sănătate (CAS) Arad a eliberat, până acum, aproximativ 15.000 de vignete pentru carnetele de asigurat. Distribuirea lor a început la sfârșitul lunii august. Luna trecută, 143 de angajatori au ridicat 7150 de vignete valabile pentru luna octombrie. **„În aceste zile mai distribuim încă vignete cu valabilitate pentru octombrie, dar în scurt timp vom elibera vignetele valabile pentru noiembrie"** - spune **Florin Farcaș**, purtător de cuvânt al CAS Arad.

Toți angajatorii care nu au primit vignete sunt așteptați la sediul Casei pentru a-și clarifica situația. Ei trebuie să îndeplinească câteva condiții: ● să fi depus la sediul CAS o decizie prin care să fie nominalizată persoana care să ridice vignetele; ● toți salariații să fie înscriși pe lista unui medic de familie; ● numărul de asigurați înscriși în declarația lunară să corespundă cu numărul celor aflați în macheta detaliată la CAS; ● să existe concordanță între sumele declarate ca obligație și cele plătite.

D. DUȚU

PE LISTA ANGELICAI VÂNTU SE AFLĂ SEDIUL AGENȚIEI GELSOR ARAD

Pe lista de bunuri imobiliare aparținînd magnatului Sorin Ovidiu Vântu, publicată de toată presa după ce s-a aflat de acțiunea de divorț intentată de soția acestuia, Angelica Vântu, figurează și o adresă din Arad. Este vorba despre strada Lacului, nr. 2B, apartamentele 1 și 2. Spațiul respectiv, situat în apropiere de intersecția Podgoria, găzduiește sediul Agenției GELSOR Arad. Marius Tătariu, directorul Agenției, spune că spațiul a fost cumpărat de firmă de la fostul ocupant. În localul de pe strada Lacului a funcționat casa de modă SARA. Chiar și acum, în interior, se pot vedea suporți de umerașe specifici fostei activități, care însă nu deranjează actuala activitate a Agenției GELSOR. La etajul imobilului există alte trei apartamente care însă nu au vreo legătură cu celebrul SOV. Numele lui Sorin Ovidiu Vântu a apărut în prim-plan după falimentul sistemului FNI, care a lăsat peste 300.000 români fără economiile adunate de o viață, îmbogățind însă o mînă de oameni "inspirați" care au știut să-și recupereze la timp banii investiți în FNI. Divorțul lui Sorin Ovidiu Vântu a scos la lumină averea fabuloasă a celui care a stat la baza înființării fondului de investiții care a îndurerat, prin căderea sa, atîția oameni necăjiți.

V.A.

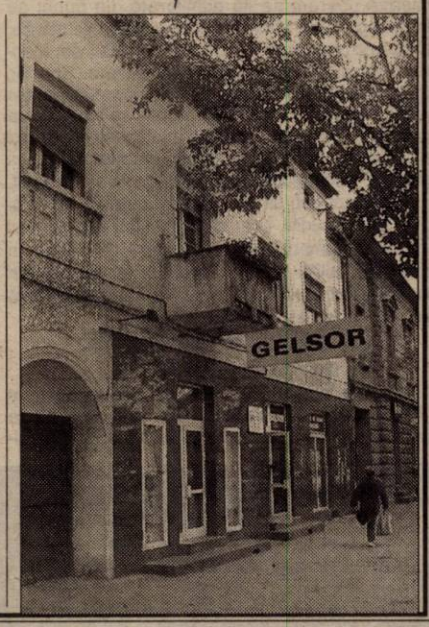

Pe strada Ion Budai-Deleanu

LUCRĂRILE DE CANALIZARE SUNT PERICOL PUBLIC!

În primăvară, locuitorii străzii Ion Budai-Deleanu din Grădiște și-au spus Doamne-ajută când au văzut utilajele ICIM-ului gata să atace rezolvarea unei probleme îndelung aflată în suspensie: canalizarea.

Lucrările au început, treaba mergea bine, lumea se minuna și prin iulie a scăpat un „hop" înainte de a sări șanțul. Greșeală capitală!

„Nu-i lucru sănătos ce-i acum pe strada noastră", zice dl. Wagner Mihai. Dacă pică vreun copil în șanțul ăla, care-i săpat de atâta amar de vreme? Dacă vreun șofer se scapă acolo cu mașina? Și apoi, de praful care se ridică până-n cer când este soare sau de noroaiele în care intri până-n glezne când plouă, ce să mai vorbesc?"

Un alt locatar de pe stradă, dl. Cristian Spoială, care stă chiar vizavi de „ambuteiajul" în care intră aproape minut de minut mașinile, își exprimă speranța că meșterii vor veni să termine lucrarea: „În urmă cu două săptămâni, au lăsat totul baltă - excavatorul l-au mutat în curtea Catedralei de la Podgoria, iar noi am rămas cu ochii-n... praf. Dacă nu vor veni acum, cât încă mai e vreme bună să finalizeze lucrarea, o să rămânem cu strada șantier încă multe luni de zile, doar vine iarna."

„Strada șantier" - spunea interlocutorul nostru. Da, numai că un șantier lung de vreo 250 de metri

Foto: VIOREL MUSCA

(practic, un sens de șosea e numai hârtoape).

Despre toate acestea oare ce are de comentat Primăria? Ni se spune că nu sunt bani de asfaltat șoselele din municipiu? Dar atunci pentru ce nu se urmăresc lucrările de canalizare și altele de acest fel, ca să fie făcute ca la carte? Adică să fie adusă strada la starea inițială. Credem că nu există decât o singură explicație: aroganța edililor față de cetățean, nepăsarea față de problemele lui! Bineînțeles, uitând că ei sunt în slujba oamenilor și nu invers.

NICOLAE OPREAN

Garanții

Solicitantul vrea înapoi banii pe care i-a primit acum trei ani

În urmă cu puțin timp am scris despre încercările lui Nicolae Hamza, fost angajat la baza din Chișineu-Criș a Comcereal, de a-și recupera banii depuși de-a lungul anilor drept garanție cerută de societate. Conducerea Comcereal l-a înștiințat pe Hamza că după falimentul Bankcoop - unde au fost depuse garanțiile - societatea nu a mai putut efecuta operațiuni prin această bancă.

Spunea directorul Mihai Istvanovici că în situația de față Hamza își poate primi banii când societății i se vor restitui sumele din conturile băncii, Comcereal fiind înscrisă la masa credală.

La scurt timp de la publicarea articolului, directorul Istvanovici ne-a informat că de fapt Hamza și-a primit înapoi banii în februarie 1998, după ce a făcut o cerere în acest sens în luna decembrie 1997. „N-am știut precis care e situația lui Hamza, când m-ați contactat. Apoi am cercetat și am aflat că garanția i-a fost restituită. Așadar, noi nu mai avem nici o obligație față de Hamza. Nu înțeleg de ce a solicitat acum din nou restituirea garanției, nu găsesc nici o explicație", spune Istvanovici.

Se pare că restituirea în cauză a fost dată uitării, dar nu de societate, ci chiar de solicitant.

G. KNAP

Prin centrele de zi pentru vârstnici

CLIPE DE BUCURIE ÎNTR-O BĂTRÂNEȚE AMARĂ

Peste 3.000 de pensionari din Arad sunt înscriși la centrele de zi pentru vârstnici. Aici ei se simt ascultați, înțeleși, îngrijiți, ajutați. Aici ei trăiesc clipe de relaxare și destindere cum nu ar putea-o face în altă parte. Ascultă muzică, se uită la televizor, citesc ziarele, joacă șah, remi sau table. Și deapănă amintiri. În general, din tinerețe. Dar până la urmă ajung, inevitabil, la grijile de zi cu zi: pensia prea mică, cheltuielile prea mari, problemele de sănătate...

În Arad există opt centre de zi pentru vârstnici în diferite cartiere. Cei mai mulți membri îi are cel din Vlaicu (1554), iar cei mai puțini - centrul de la Confecții (179). Frecvența medie a celor care vin la centre este de 500-600 de persoane zilnic. 139 dintre ele servesc aici și masa, prin intermediul cantinei sociale. Tuturor membrilor li se asigură asistență medicală gratuită și, în limita posibilităților, medicamente gratuite (prin punctul farmaceutic din cartierul A. Vlaicu). De asemenea, pensionarii înscriși la centrele de zi pentru vârstnici beneficiază de consiliere psihologică individuală și de grup, consiliere în probleme sociale și juridice, vizite ale asistentului social la domiciliu, suport social în caz de îmbolnăvire prin vizite la domiciliu sau la spital, asigurarea asistenței la domiciliu prin intermediul serviciului de asistență la domiciliu, pentru vârstnicii care nu se mai pot îngriji singuri, ajutoare materiale, ajutor de urgență, organizarea a diferite momente festive, turism social și alte servicii.

„Toți membrii noștri au posibilitatea de a participa la sărbătorile religioase sau naționale pe care le organizăm împreună cu sponsorii sau de a-și organiza ei înșiși zilele de naștere sau onomastice în cadrul centrelor. Sunt momente de bucurie pe care toți le așteaptă cu mare drag" - spune **Teodor Câmpan**, administrator în cadrul Direcției de Asistență Comunitară (DAC) Arad.

DAC este instituția care coordonează activitatea din rețeaua centrelor de zi pentru vârstnici. Înființarea acestora s-a produs în 1996, când Consiliul Local Municipal (CLM) a inițiat un proiect pentru care a obținut 60.000 ECU din fonduri PHARE. Între timp, susținerea financiară a proiectului a fost preluată integral de CLM,

respectiv DAC. Imaginea actuală a centrelor nu ar fi fost aceeași fără sprijinul a două asociații germane - Hilfe zur Selbsthilfe für notleidende Kinder der Welt și THW - care au donat mobilier, alimente, haine și au contribuit la realizarea reparațiilor, canalizării, instalației electrice și a sistemului de încălzire.

„În acest moment, avem asigurată căldura, iar serviciile de apă-canal sunt verificate. Merg toate. Îi așteptăm la centre pe toți membrii noștri. Vor fi probabil mai mulți decât în sezonul cald, când au avut posibilitatea să-și petreacă timpul liber și în Parcul Pensionarilor" - adaugă Teodor Câmpan.

Toți cei care vor să se înscrie, de-acum înainte, la centrele de zi pentru vârstnici nu trebuie decât să se prezinte la sediu cu buletinul de identitate și cuponul de pensie. Aici li se va întocmi o fișă de evaluare și o fișă medicală. **„Nu este obligatoriu ca înscrierea să se facă la centrul din cartierul în care domiciliază. Nu există limită de vârstă. Pot deveni membri chiar pensionarii de boală sau bătrânii nepensionați. Centrele sunt deschise pentru toată lumea"** - conchide Teodor Câmpan.

DIANA DUȚU
Foto: AL. MARIANUȚ

Încredere înșelată

ȚEAPĂ DIN PARTEA UNUI URMĂRIT GENERAL

„Pe Laurențiu Ilie Păcurar l-am întâlnit acum trei ani de zile. S-a oferit să mă ajute, ca zilier, la firma pe care o conduc. (Lucrez în domeniul lemnelor.) Am acceptat. L-am luat cu mine în diverse delegații la Marghita, Șimleul Silvaniei, Curtea de Argeș. L-am supravegheat îndeaproape și nu am avut nici un fel de probleme. Prin mâna lui au trecut zeci de milioane de lei. La un moment dat însă, am descoperit că el începuse să vândă lemnul cumpărat pe banii mei, în nume personal. Se dădea economist și spunea că reprezintă SC «Horeana» - o firmă ce a falimentat acum cinci ani de zile. Scârbit fiind de munca pe care a prestat-o la mine la firmă, i-am dat, în urmă cu un an, o mașină Fiat Uno de care să se folosească pentru a se descurca singur. Nu mi-a mai dat-o înapoi, de fiecare dată având aceeași justificare: mașina e defectă și se află în curtea unei persoane din Șimleul Silvaniei. Acum o lună de zile, când mă aflam la o familie din Curtea de Argeș, mi-a telefonat pe celular într-o seară, la ora 21,45, cerându-mi să-i împrumut mașina pentru zece minute, ca să-și ducă niște haine de la un apartament la altul. Tipul a plecat, iar mașina nu am mai văzut-o. Este o Dacie 1300 roșie, cu numărul de înmatriculare 2-AR-8694. Săptămâna trecută am anunțat dispariția mașinii la Poliție. Pe 1 octombrie, am depus o plângere la Judecătoria Arad, înregistrată cu numărul 9625/01."

Cuvintele de mai sus aparțin lui Ion Popa, proprietarul unei firme arădene care face comerț cu lemne. După cum se vede, el a fost zdravăn țepuit de un individ în care a avut încredere. Actualmente, Laurențiu Ilie Păcurar este dat în urmărire generală de către Poliția arădeană. Se pare că el nu se află pentru prima dată în această postură. Acum trei ani de zile, Păcurar a mai fost căutat de Poliție pentru că nu a restituit un împrumut de 9.500 DM. Pentru acest împrumut, se pare că el a girat cu un apartament situat în Micălaca, ipotecat anterior.

Laurențiu Ilie Păcurar are 47 de ani, 1,75 m înălțime, constituție astenică, păr șaten grizonat. Se crede că ar putea fi găsit în zona Vâlcea - Sibiu.

D. DUȚU

ASTĂZI, FILARMONICA DE STAT DIN ARAD DESCHIDE CEA DE-A 109-A STAGIUNE DE CONCERTE

Iată cum s-ar prezenta aceasta după părerile muzicienilor profesioniști:

O continuare firească a celor precedente

Dorin Frandeș, directorul Filarmonicii de Stat: „Această stagiune o văd ca o continuare firească a celor precedente, cel puțin din obișnuința publicului de a gusta muzică live și nu „conserve", muzică de calitate și nu produsele comerciale care inundă toate posturile de televiziune și de radio. Alternativa pe care o dăm noi este bazată pe istoria multimilenară a muzicii culte, atât laică dar și religioasă. Dovadă că deschidem stagiunea cu oratoriul „Mesia" de Händel, varianta originală, în limba engleză. Stagiunea care urmează sperăm să fie echilibrată din punct de vedere repertorial, abordând toate epocile de creație, de la baroc până în zilele noastre - muzică instrumentală, muzică vocală, solistică, de cameră. Specific vom căuta să parcurgem toate marile capodopere ale muzicii universale, dar ne-am propus ca anul acesta să cântăm mai multă muzică românească bună. Aici mă refer la ceea ce consideră publicul și nu la aprecierile unor anumiți specialiști, cu care am reușit, la un moment dat, să ne alungăm publicul din sală. Vizăm prime audiții, doar că toate stau sub semnul bunăvoinței compozitorilor sau caselor de editură. În materie de soliști și dirijori stăm, la fel, exclusiv în tratative verbale pentru că nimeni nu se angajează să semneze contracte, care să-i oblige".

Ne luptăm, în continuare, cu limite financiare

Codruța Blăgăilă-Dogaru, secretarul muzical al Filarmonicii: „Nu cred că vor fi diferențe față de munca la stagiunile trecute. Noi încercăm să diversificăm, să facem referințe la un repertoriu cât se poate de nou. Nu știu dacă publicul va fi la fel de încântat de această idee. Ceea ce am observat pe parcursul celorlalte stagiuni e că lumea, în general, preferă un repertoriu deja gata însușit. Din punctul de vedere al colaboratorilor, îi vizăm pe aceiași. Ne luptăm, în continuare, cu limite financiare și cred că totul se învârte, în fond, în jurul acestei axe".

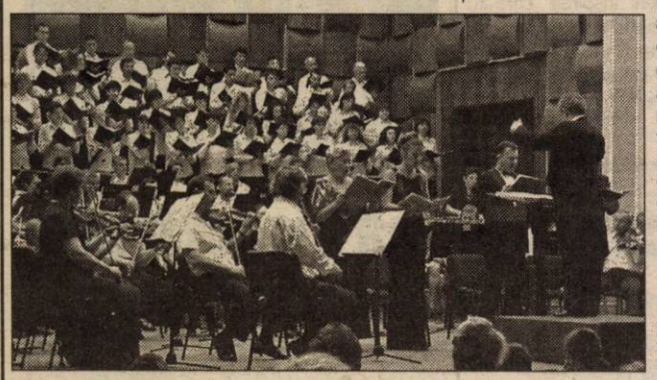

Voi ajuta în calitate de colaborator

Victoria Sofei, dirijor de cor, colaborator al Filarmonicii: „Scuze, dar eu nu prea știu ce se întâmplă în această stagiune. Eu am să fiu dirijor colaborator, în măsura în care Filarmonica nu-și găsește un dirijor titular. Eu am o titulatură la Liceul de muzică, la care nu vreau să renunț. În cazul în care Filarmonica nu-și găsește un dirijor stabil și în măsura în care pot și eu să-i ajut o voi face în calitate de colaborator".

Noi trebuie să fim exemplul bun

Mihai Dogaru, șeful partidei de corn: „Eu nici n-am știut că asta-i stagiunea 109, în primul rând sau, poate, au apărut sutele noi. Pentru mine și această stagiune e asemeni celorlalte. Niciodată nu mă gândesc cât e de grea. Pentru noi ce ni se pune în față aia cântăm, indiferent dacă-i greu sau ușor, dacă ne place sau nu. Concertul acesta este dintre acelea care-mi place cel mai mult că n-avem de cântat. Mie toate stagiunile, de fapt, îmi plac. Programele-s frumoase, diverse. Și chiar dacă astăzi n-am de cântat, programul, totuși, îl apreciez pentru că vocal-simfonicele sunt agreate de public. Referitor la șefii de partide aș dori ca exemplul nostru să fie cel mai constant. Din păcate, încă nu-i chiar așa. Noi trebuie să fim exemplul bun. Și ar mai fi de..."

Orchestra - îmbogățită cu tineri

Dorel Bîc, concert-maestrul orchestrei simfonice: „Stagiunea care începe astăzi este o bucurie deosebită fiindcă în contextul mondial de teroare și de tensiune, deschiderea stagiunii cu „Mesia" de Händel este o bucurie deosebită și sperăm, într-adevăr, că prin artă lumea va putea să depășească tensiunile de orice natură, ca să ne putem bucura de viață. Orchestra, ca nici într-un alt an, este îmbogățită cu foarte mulți tineri. Corzile au primit absolvenți de Conservator, ceea ce ne bucură foarte mult. Am reușit, și la celelalte instrumente, în sfârșit, ca schema Filarmonicii să fie completă. Iar anul viitor, dacă mai primim două locuri la vioara întâi și două locuri la vioara a doua, am reușit să avem proporția normală a unei orchestre simfonice. Lipsește un violoncel. Sperăm să ajungem la formula completă spre a nu mai depinde, uneori, de alte filarmonici".

Cu optimism, cu seriozitate

Erwin Czuczu, șeful partidei de violoncel: „Mă gândesc cu optimism la acest început de stagiune deoarece, după cum am putut observa, la încheierea stagiunii precedente am avut sală plină. Au fost foarte mulți tineri, spre deosebire de alți ani, când tineretul a cam lipsit din sala de concerte. Mă gândesc cu optimism, pentru că în Arad avem mai multe facultăți și acestea sperăm să dea încă un segment de public de care avem nevoie. Partida de violoncel trebuie să studieze și studiază și la ora actuală, privind cu multă seriozitate noua stagiune. Nu am primit elemente noi în compartiment, deoarece nu avem absolvenți."

Mai multă disciplină, mai mult studiu individual

Dan Chiș, șeful partidei de clarinet: „Deocamdată nu mă prea pot pronunța pentru că

n-am participat la repetițiile primului concert, neavând de cântat. Ar trebui mai multă disciplină, mai mult studiu individual, ca să meargă toate ca lumea. Acum am văzut că s-a adus la un numitor comun diferența dintre vioara întâi și vioara a doua. I-au pus pe pupitre, i-au mai aranjat că până acum erau mari diferențele valorice. Să sperăm că așa orchestra va suna mai bine. Liderul sindical n-are de gând să facă grevă. Privind compartimentul de clarinet, după părerea mea, este cel mai omogen. Și cel mai bun."

Un corist cântă cât două-trei persoane

Gizela Chirilovici: „Noi sperăm să fie bine. În primul rând mă interesează corul, făcând parte din această formație. Ne interesează mai întâi să avem un dirijor stabil. Am avut concurs. S-a prezentat tineret și așteptăm ca din 8 octombrie să vină un tânăr să lucreze cu noi pentru un concert a cappella. Tânăr talentat, serios. Să vedem ce iese. Am înțeles că vom avea mai mulți invitați de marcă. Maestrul Racu, maestrul Vulpe au promis să vină. Ni s-a promis că din iunie anul viitor, va veni un tânăr care, mai demult, a fost la noi la concurs, Vladimir Popian. A primit o bursă în Statele Unite dar ne-a anunțat că va veni și, probabil, acesta va fi dirijorul nostru. Numărul de 48, câți suntem acum în cor, corespunde unui cor de cameră, nu unuia de filarmonică. Pentru a scoate sonoritățile cerute, noi ne dăm sufletul și cântăm fiecare pentru două-trei persoane, după cum cere dirijorul și pentru a acoperi orchestra. În cor au venit, în urma concursului, tineri cu voci bune, care mai au câte ceva de învățat. Doresc să fie bine și ajut cât mă țin puterile, atât ca voce dar și ca pregătire."

Mai multe concerte și recitaluri

Sorin Dogariu, pianist: „În 15 noiembrie voi cânta Concertul nr.2 de Saint-Sens și, în primă audiție pe țară, Fantezia pentru pian și orchestră de Debussy. Voi avea un recital alături de un violoncelist. La primăvară, voi avea Concertul pentru două piane de Poulenc și un aranjament al unei suite de Ceaikovski, făcută de compozitorul însuși, împreună cu Sorin Petrescu. Vor urma mai multe recitaluri dintre care unul împreună cu soția mea. Și, probabil, cu dirijorul Cristian George Neagu, Concertul brandenburgic nr. 5."

De cinci ani facem echilibristică

Dan Caimacan: „Acuma n-are sens! Nu văd! Ce să văd? Încă un an de tras. Nu știm Viky pleacă, rămâne. Stăm în expectativă. Din punctul de vedere al oratoriului „Mesia", este brilant începutul de stagiune. Anul viitor vom avea un dirijor permanent atunci da, putem să spunem. Acum încă facem echilibristică. De cinci ani stăm așa!"

A consemnat **DANA TODOR**
Foto: **ONORIU FELEA**

ÎNVĂȚĂMÂNT LICEAL PRIVAT LA SEBIȘ

În anul 2006 localitatea Sebiș va împlini jumătate de mileniu de atestare documentară și aproape 250 de ani de la existența celei mai vechi unități de învățământ. Istoria învățământului este evident, spiritul în istorie și putem constata cu satisfacție cum s-a ajuns nu numai prin investiții, ci și prin multiplicarea entuziasmului să ia ființă în anul 1958 Școala medie din Sebiș, prima unitate de acest fel de pe cursul mijlociu superior al Crișului Alb.

În contextul idealului educațional la nivel comunitar ia naștere acum 4 ani Filiala din Sebiș a Universității de Vest „Vasile Goldiș", care este autorizată prin hotărâre de guvern. Actualmente, Filiala Sebiș asigură pentru studenți condiții de studiu la Colegiul de marketing în turism și activități hoteliere, la Colegiul de asistență socială, precum și la Colegiul de silvicultură.

Este incorect să credem că judecățile noastre sunt fără excepție obiective, în sensul de a fi adevărate, ele fiind încărcate de subiectivism și nu trebuie să ne mirăm nici într-un fel că despre același lucru ne pronunțăm, uneori atât de diferit.

Iată de ce o spunem tranșant: din anul de învățământ 2001-2002 intenționăm să funcționeze la Sebiș, prin Universitatea de Vest „Vasile Goldiș" clasa a IX și a XI de liceu, cu frecvență redusă. Dorim astfel să venim în întâmpinarea celor care nu au complete studiile liceale.

Așteptăm să ne contactați la telefon 311083 sau la sediul Filialei din Sebiș, așteptându-vă zilnic ca să vă oferim informațiile de care aveți nevoie.

Prof. OCTAVIAN ANA

NOUTĂȚI EDITORIALE

La librăria „Ioan Slavici" ne-au fost semnalate câteva apariții editoriale cu caracter beletristic: Jacques le Rider - Jurnale intime vieneze, ed. Polirom - 129.000 lei, Arhim. Ionichie Bălan - Viața părintelui Cleopa, ed. Mitropolia Moldovei și a Bucovinei - 50.000 lei; Marie Françoise Baslez - Sfântul Pavel, ed. Compania - 127.000 lei, David Lodge - Schimb de dame, ed. Polirom - 119.000 lei. În colecția San Antonio au apărut: „Si Signore!", „Nu-i păcăleală de 1 aprilie, e otravă"; „Să fim logici" - tipărite de ed. Forum, 35.000 lei/buc. Biblioteca elevului și-a îmbogățit colecția cu noi volume semnate de: Ion Agârbiceanu - Povestiri, File din cartea naturii - 235.000 lei; George Topârceanu - Poesii - 30.000 lei, G. Coșbuc „Balade și idile, cântece de vitejie" - 37.000 lei; Barbu Delavrancea „Nuvele și povestiri" - 39.000 lei; Dimitrie Bolintineanu „Legende istorice, basme" - 39.000 lei, sub semnătura ed. Doina - București.

Nu au fost uitați nici cei mici, pentru care editura Aramis a pregătit câteva manuale ajutătoare: Aurel Maior „Matematică distractivă" pentru cl. I și „Aricel Voinicel socotește școlărește" (30.000 lei fiecare); Ministerul Educației și Cercetării a pregătit pentru elevii iubitori de matematică „Manual pentru clasa a II-a, matematică" și Caiet de matematică pt. cl. I, sub semnătura cunoscuților autori Aurel Maior și Nicu Ploscaru - 40.000 lei. Tot în ajutorul elevilor vine și Marcela Peneș, cu volumul „Caiet de lectură pentru cl. a II-a", editată de Aramis București - 30.000 lei.

Cronica spectatorului

SIMPLU

„Viața e un teatru prost / Și nu teatrul o imită" - ar fi concluzia primară (scuzabilă din start) la spectacolul cu piesa **O zi din viața lui Nicolae Ceaușescu**. Intențiile sunt cele ale unui spectator fără pretenția de a propune o interpretare critică, savantă, care să vizeze faptu artistic descompus în text dramatic, regie, scenografie, creație actoricească. Pornesc de la ideea de simplu, deși știu că ceea ce pare simplu, accesibil, direct este, de fapt, complex, complicat, complet.

Între clasic și modern, spectacolul trimite la rolul cuvântului, susținut sau înlocuit de gest; acțiunea e diminuată, timpurile verbale capătă valoare simbolică și, astfel, trecutul se transpune în prezent.

Cred că piesa are formă circulară și creează acel spațiu închis al absurdului. Epoca vizată este a unor alegeri imposibile cu consecințe vizibile - izolarea omului.

Dacă personajele (individual sau colectiv) sunt supuse descompunerii sau degradării prin denaturarea limbajului e demonstrația existenței omului fără calități (nativ sau fabricat: „omul nou").

Nu (mai) interesează dacă e criticat un sistem, dacă dictatorul e ridicol, dacă societatea e vinovată. Consecințele sunt vii, directe, de lungă durată.

Între tragic și comic evoluează simplu, actorii - oameni care caută să scape de stigmatele malefice. Între om și personaj stă spectatorul, căutând adevărul și dreptatea. Tragică existența, comică reprezentația. Sau invers?

Comportamente, lacune sufletești, defecte de gândire trimit la un cerc vicios. Un cerc de 25 de ani de dictatură ceaușistă sau de 50 de ani de dictatură sovieto-comunistă. Matematic, cronologic sau psihologic vorbind, segmentul acesta creează ruptura în comunicare.

Se vorbește mult, zgomotos, incoerent, se trâncănește strident pentru ca să fie posibilă alienarea și pătrunderea subtilă sau violentă a fantasticului.

„Limba de lemn" suferă de generalitate - ea nu comunică și interlocutorii nu se comunică. Limbajul acesta limitează libertatea de a vorbi, iar dacă se vorbește (individ, popor, națiune) actul acesta simplu al comunicării provoacă iluzia de libertate controlată. Nici o filosofie în țesătura de cuvinte, în dinamica dialogului - totul e permis până la atingerea autorității. Care autoritate? Politică, individuală, dictatorială?

Căutând esența, se descoperă comicul în varietatea lui. Socrate, Aristotel, Bergson sau Caragiale sunt suport în definirea caracterelor. Necunoașterea de sine, imitarea unor oameni cu o morală inferioară, orgoliul izvorât din superioritate (?!) se văd în personajele asumate de public.

Un public eterogen, dar curios să delimiteze irealul, straniul, inexplicabilul. Reacțiile afective sunt imediate și multiple, pentru că spectatorul e obligat să interpreteze o experiență trăită sau posibilă. E greu să înțelegi logica faptelor, înlănțuirea cauzală și semnificațiile. Dar autenticitatea propusă de autor - regizor - actori e incontestabilă.

Pentru unii, intruziunea unei alte realități pare enigmatică, stârnește neliniști sau spaime; e nevoie, așadar, de justificări, de explicații.

Călătoria în timp, paradoxurile temporale, modificarea mersului istoriei sunt teme ale literaturii moderne (SF), sunt chiar componente ale vieții noastre. Poate de aceea fascinația scenei e reală. Absurdă sau nu, epoca există în noi ca mentalitate, comportamente, inadaptare, recul. Iar spectacolul e creat ca o rețetă de succes. Sau ca o terapie.

Actorii, TOȚI, sunt energici, explozivi, motivați de credință, de spirit, de artă.

Actorii caricaturali, ciudați, ridicoli prin urâțenie și uniformitate, cu fețele palide, în surâsul amestecat cu oroare (ca în teatrul grotesc sau de avangardă) ne învață despre soarta omului în univers și istorie, sensul existențial și riscul de a deveni bufoni.

Actorii care aduc în jocul lor elemente de farsă medievală, comedia dell'arte, music-hall propun o identitate comună: aceea a non-existenței într-o lume irațională.

O remarcă subiectivă: prezent în viața Cetății, **VALENTIN VOICILĂ** revine pe scenă continuând cariera de actor, cea care l-a consacrat. Și îi spun simplu: **MULȚUMESC.**

MONICA LAȚCOV

CĂMINELE STUDENȚEȘTI ARĂDENE, LA ÎNCEPUT DE AN UNIVERSITAR

• Condiții civilizate, mâncare bună, preț rezonabil

Fiecare început de an universitar înseamnă, pentru studenți, și nesiguranța unui „acoperiș deasupra capului", alergătura după un loc în cămin. Cum universitățile își sporesc an de an numărul de studenți, problema cazării dă tot mai multă bătaie de cap în majoritatea centrelor universitare din țară.

Într-un „periplu" pe la căminele studențești ale celor două universități arădene („Aurel Vlaicu" și „Vasile Goldiș") am aflat cum stau cei care își fac studiile în orașul nostru.

La „Vlaicu", toate solicitările au fost onorate

Universitatea „Aurel Vlaicu", prin Căminul Studențesc situat pe str. Ursului, beneficiază de 325 de locuri de cazare, care au fost ocupate în totalitate. (Chiar dacă numărul solicitărilor pentru loc în cămin a fost foarte mare, circa 600 de cereri, prin colaborarea dintre universitate și liceele „Vasile Goldiș", Industrial 3, Grupul Școlar Forestier precum și Fundația Româno-Germană, care au găzduit un număr de 150 de studenți, s-a reușit cazarea tuturor studenților bugetari, precum și o parte din studenții cu taxă.) Căminul a fost renovat, s-a dispus igienizarea camerelor, a grupurilor sanitare, repararea instalației electrice, lucrările fiind momentan în faza de execuție a hidroizolațiilor atât la cămin, cât și la cantină. Există și o microcentrală proprie, precum și contoare pentru apa caldă și rece, de care studenții beneficiază non-stop. Activitatea din cămin se desfășoară pe baza regulamentelor Contractului Cadru, iar Comitetul de Cămin, împreună cu Liga Studenților caută să ofere condiții cât mai bune.

Studenții Universității „Aurel Vlaicu" au posibilitatea de a lua masa la cantina universității, care deservește cei 600 de studenți, valoarea alocației pentru o masă de prânz și cină fiind de 38.500 lei. Cantina beneficiază de un personal calificat, fiind dotată cu tot ce este necesar pentru o bună funcționare: instalații frigorifice, sobe pe gaz, spații de depozitare a alimentelor.

Sala de mese, în așteptarea studenților de la „A. Vlaicu"

Am stat de vorbă cu dl. Ioan Fălcan, șef Serviciu Social-Administrativ despre proiectele universității, între care se numără modernizarea unui număr de 10 garsoniere, care vor fi dotate cu mobilierul necesar și de asemenea darea în folosință a unui nou cămin în localitatea Vladimirescu, care va crește numărul de locuri cu încă 250, lucrare care se estimează că va fi terminată în 2002, deocamdată aflându-se în stadiul de proiect.

„E bine și nu e scump"

De la „Vlaicu" am găsit câțiva studenți care ne-au împărtășit opiniile lor în legătură cu condițiile de cazare:

■ **Gonteanu Radu - student, anul V - Inginerie**: „Îmi place că e curat și, față de anul trecut, e mai bine."

■ **Petrea Pavel (Brăila) - student, anul III - Teologie**: „Căminele sunt mai bune la Arad decât în alte părți. Am văzut alte cămine, unde dormeau câte doi, că nu aveau paturi. Aici îmi place, am tot ce-mi trebuie."

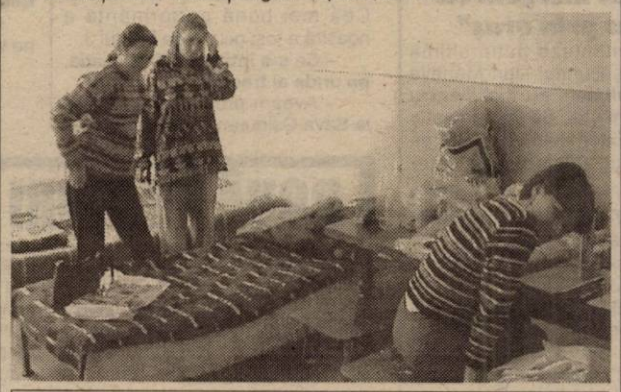

Condiții civilizate de cazare la căminul Universității Aurel Vlaicu

Cameră model - dotată cu ajutorul părinților - la „V. Goldiș"

■ **Iovan Silvia (Bihor) - studentă, anul V - Inginerie**: „E bine, că nu e scump și reușesc să mă descurc cu banii."

■ **Lazăr Daria (Satu-Mare) - studentă, anul V - Inginerie**: „Îmi place că s-a zugrăvit, s-a dezinfectat, arată a cămin de studenți civilizat."

La „Goldiș" supraveghere - cu camere de luat vederi

De la dl. Ailiesei Teodor, administrator la Universitatea „Vasile Goldiș" am aflat că la căminul studențesc situat în zona UTA s-au făcut renovări, atât interioare, cât și exterioare. Cele 77 de camere de câte două sau patru paturi au fost zugrăvite și dotate cu mochete și mobilier din lemn. Fiecare cameră are baie proprie și apă caldă în permanență. Căminul dispune de 400 de locuri, care au fost ocupate în totalitate. A fost introdus și cablul TV, costurile fiind suportate de către universitate. Pentru evitarea incidentelor neplăcute, pe coridoare au fost instalate camere de luat vederi, iar în caz de urgențe, studenții au la dispoziție mașini pentru a putea fi transportați la spital. Pentru acești condiții studenții plătesc 600.000 lei/lună.

În incinta căminului există și o cantină. Aici, cu 75.000 lei, cei care doresc pot servi trei mese pe zi, în orice zi din săptămână. În plus, studenții au acces la un oficiu (bucătărie) unde au posibilitatea de a-și pregăti singuri mâncarea. Cantina dispune de 100 de locuri pe serie și este utilată cu toate cele necesare. Toți studenții întrebați s-au declarat foarte mulțumiți de mâncare. „Mâncarea e foarte bună, e super!", ne spune **Achim Radu, student, anul III - Medicină**.

„În comparație cu o chirie..."

Despre condițiile din cămin s-au exprimat și câțiva studenți ai Universității „Vasile Goldiș":

■ **Matei Florinel (Buzău) - student, anul V - Medicină**: „Condițiile sunt foarte bune, mâncare bună, prețul rentează, e curat. Stau aici din anul II și mă simt foarte bine."

■ **Popescu Daniela (Caransebeș) - studentă, anul VI - Medicină**: „În alte centre particulare nici nu există cămine, studenții sunt nevoiți să-și cumpere loc la căminele de stat. Aici e foarte bine."

■ **Rițiu Teodora - studentă, anul IV - Medicină**: „În comparație cu o chirie, mi se pare că este rezonabil."

■ **Teodor Claudius - student, anul III - Sport**: „Pe lângă alte cămine din alte orașe, este un lux."

❖❖❖

Cu toate că Aradul este un centru universitar tânăr, reușește ca prin cele două cămine universitare să facă față solicitărilor și să asigure condiții de cazare foarte bune, față de multe alte centre universitare din țară. Având în vedere planurile de perspectivă ale celor două universități - vor fi date în folosință alte două cămine: Universitatea Aurel Vlaicu va deschide un nou cămin în Vladimirescu, iar Universitatea „Vasile Goldiș" în Alfa, condițiile vor fi și mai bune.

DIANA MARIȘ
ANCA NAN
FOTO: VIOREL MUSCA

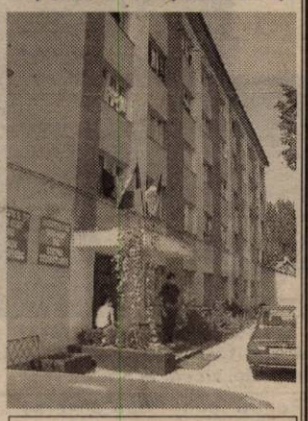

Căminul studențesc al Universității „Vasile Goldiș"

Pentru tinerii de mâine

LA GRĂDINIȚA P.P. NR. 9 ARAD - O INVESTIȚIE DE DOUĂ MILIARDE

Grădinița reprezintă prima treaptă spre cunoaștere și socializare. Jocuri, cântece, povești - toate contribuie la formarea viitorului adult. Cu toții ne dorim ca locul în care cei mai mici dintre copiii noștri își petrec câteva ore pe zi să fie curat, încăpător, să aibă o ambianță caldă și plăcută. Spre acest lucru se tinde și la grădinița P.P. Nr. 9 Arad.

COPII DIN DOUĂ CARTIERE...

Vin aici pentru a se juca și pentru a învăța. Grădinița de pe strada Condurașilor adună copii din întreag cartierul Pârneava și din zona blocurilor din cartierul Alfa. „Ca instituție a statului, grădinița figurează în acte din 1925. În prezent, ea cuprinde 150 de copii repartizați în 5 grupe, aflăm de la doamna director **Dorina Surcel**. De fiecare grupă de copii răspund două cadre didactice calificate: **Buzgău Elena** și **Ciucur Anișoara** (gr. mică), **Baciu Raluca** și **Ungur Ancuța** (gr. mijlocie), **Matei Alina** și **Mance Elena** (gr. mare), **Ancateu Marcela** și **Păscoi Claudia** (gr. mare - pregătitoare A), **Felciuc Laura** și **Cristea Simona** (gr. mare - pregătitoare B). O persoană indispensabilă din cadrul grădiniței este bucătăreasa **Rodica Pele**. Ea este cea care alcătuiește meniul pentru cele trei mese oferite copiilor și tot ea pregătește rezerva pentru iarnă: gemuri, compoturi, murături etc." Suma pe care părinții o achită pe zi pentru un copil este de 25.000 lei. „În această sumă sunt cuprinse doar produsele alimentare pentru un meniu divers și complex. Educația copiilor nu este plătită de către părinți", a precizat d-na director Dorina Surcel.

CALCULATOARE, ENGLEZĂ ȘI GIMNASTICĂ

O împlinire importantă a acestei unități de învățământ o constituie achiziționarea a 13 calculatoare din fondurile comitetului de părinți. Doamna educatoare Simona Cristea se ocupă de instruirea copiilor într-ale calculatorului. Din aceleași fonduri, s-au cumpărat leagăne și jucării, atât din țară cât și din străinătate. Din discuția cu d-na director am mai aflat că unitatea pe care o conduce a beneficiat și de sponsorizări ale părinților. Domnul Dan Cotuna a oferit două milioane de lei pentru cumpărarea unor scăunele. De asemenea, vesela din inox este obținută tot prin bunăvoința sponsorilor.

Copiii din această grădiniță beneficiază de ore de engleză și de gimnastică, pregătirea în aceste direcții fiind făcută de profesori calificați. În ceea ce privește activitățile extrașcolare, acestea constau în excursii (Oradea, Macea, Mănăstirea Feredeu), vizite și vizionări de spectacole la Teatrul de Marionete etc.

EXTINDERE ȘI MODERNIZARE

Având în vedere că Grădinița P.P. Nr. 9 e singura din zonă, se impunea modernizarea și extinderea ei. Consiliul Local a aprobat finanțarea lucrărilor din fondurile proprii. Lucrările se vor desfășura pe o perioadă de doi ani și vor costa aproximativ două miliarde de lei. Se vor construi o sală de clasă, un cabinet medical și un oficiu pentru un circuit mai degajat al blocului alimentar.

De asemenea, grădinița va dispune de o centrală termică proprie și o sală de sport. În ceea ce privește amenajarea curții, d-na director ne-a declarat: „Spațiul verde rămâne neatins. Vor fi reamenajate leagăne, jocuri de curte etc." Modernizarea grădiniței constă în schimbarea geamurilor de lemn cu geamuri termopan și instalarea unor calorifere la centrala termică.

Lucrările de extindere și modernizare reprezintă acum principala prioritate a conducerii grădiniței, care solicită mai multă înțelegere din partea părinților. Peste doi ani, când vor fi finalizate lucrările, Aradul se va mândri cu o grădiniță la un standard occidental. În acest caz, merită lăudată bunăvoința edililor orașului, chiar dacă ea a venit după lungi insistențe.

DELIA BEJAN
FOTO: V. MUSCA

GÂNDURI LA DEBUTUL ANULUI UNIVERSITAR 2001-2002

De peste un deceniu există în Arad două universități, dar legătura dintre ele a fost evitată reciproc, determinată de incertitudinea acreditării „UVVG" cât și de unele glasuri ce agitau spirite străine Aradului.

Începutul de toamnă al anului 2001 marchează recunoașterea de fapt a ambelor universități și consfințirea centrului universitar.

Evenimentul a debutat cu acreditarea „UVVG" prin ordonanța de urgență a guvernului, subliniat ulterior în repetate rânduri de ministrul educației și cercetării, prof. dr. Ecaterina Andronescu.

În continuare a urmat anunțarea prezenței președintelui României, excelența sa domnul Ion Iliescu, la deschiderea anului universitar, în cadrul festivității reunind cele două universități.

La debutul festivităților, în prezența președintelui, marile personalități arădene au subliniat deosebita semnificație a evenimentului.

Doamna profesor Lizica Mihuț, Rectorul Universității Aurel Vlaicu a menționat că prezența președintelui Ion Iliescu a semnat actul de naștere al învățământului superior arădean, iar în continuare a subliniat că **„învățământul de stat și cel privat, au nu numai prezent, ci și viitor"**.

Domnul profesor Aurel Ardelean, Rectorul Universității de Vest „Vasile Goldiș", a afirmat cu satisfacție realizarea ideii lui Vasile Goldiș cu privire la învățământul superior la Arad, prin cele două universități.

Aceleași gânduri a exprimat și președintele Consiliului Județean Arad, domnul Caius Parpală, bucuros că universitățile arădene au hotărât să-și deschidă împreună porțile, cât și secretarul de stat la Ministerul Educației și Cercetării, profesor Radu Damian, afirmând că cele două universități din punct de vedere calitativ sunt printre fruntașe.

În final, extrag din emoționanta cuvântare a Președintelui: **„Apariția celor două universități - una de stat și alta privată, aflate în competiție, într-un fel, a fost un act binemeritat pentru acest oraș cu rezonanță deosebită în istoria noastră națională..."**

Să traducem în viață îndemnul președintelui **„... să creați aici la Arad un climat și un mediu de activitate științifică, academică și educativă care să afirme centrul universitar Arad printre centrele de prestigiu ale țării."**

Așa să fie, căci: „Vasile Goldiș" + „Aurel Vlaicu" = Centrul Universitar Arad, iar competiția dintre cele două universități să conducă la afirmarea Aradului ca cetățelă a științei românești.

Universitatea de Vest „Vasile Goldiș" a militat și militează în continuare pentru realizarea acestui deziderat alături de Universitatea „Aurel Vlaicu".

Prof. dr. F[illegible]ncisc Schneider
[illegible]rorector „UVVG"

Pulsul zilei, la FC UTA

La ora documentării noastre, cei doi tehnicieni ai UTA-ei, Ionuț Popa și Dan Mănăilă erau „absorbiți" de terenurile de joc desenate pe hârtie, care le umpleau masa de lucru. Calcule, scheme, formații de câte 7 jucători pregătite pentru antrenament dar și cinci minute libere pentru noi...

● Mârne suspendat, Panaitescu incert

Pentru jocul cu Extensiv Craiova, unul de maximă importanță în perspectiva „culoarului" spre vârful ierarhiei seriei a II-a a Diviziei B, FC UTA nu va putea conta pe portarul Mârne. Acesta este suspendat, pentru că regulamentul spune că, jucătorul efectuează etapa de suspendare la primul meci oficial și cum meciul cu Apullum a fost amânat, Mârne stă cu Extensivul. O altă problemă cu care se confruntă staff-ul tehnic al UTA-ei, este Panaitescu, care acuză o întindere. Totuși se speră recuperarea lui până la ora jocului. Cât privește, Demian acesta și-a reluat antrenamentele cu ghipsul pe mână, dar nu va putea reintra decât în ultimele etape ale turului.

● „În Arad pe nimeni nu mai interesează fotbalul"

Ionuț Popa e supărat pe oficialitățile locale. Pe bună dreptate, zicem și noi.

Pentru Ionuț Popa adversarul de sâmbătă contează prea puțin, important este ca echipa lui să joace bine și să respecte sarcinile primite. Întrebat dacă îi este frică de meci, Mister a răspuns afirmativ: **„Extensivul are bani mulți, jucători valoroși și un antrenor foarte bun."**

Antrenorul principal al „alb-roșilor" era tare supărat că: **„în Arad, pe nimeni nu mai interesează fotbalul. Vin 1000 de spectatori la meci, din care 200 țin cu UTA. Pe restul nu îi interesează nimic. Nici pe ei, dar nici pe cei de sus. Vreau să zic, Consiliul Local, că Dumnezeu ține cu noi."**

● Eternul test cu West Petromul

Ieri dimineața, pe stadionul UTA, titularii „Bătrânei Doamne" s-au antrenat în compania eternului rival, West Petrom. Partida s-a încheiat cu scorul de 2-2, prin golurile marcate de: Miculescu, Kent, respectiv Anca și Fritea. Ionuț Popa a început jocul în următoarea formulă: Bolcaș-Panin, Botiș, Zaha, Bier-Drida, Todea, Luca, Ciubăncan-Miculescu, Turcan.

Au mai jucat: Buhuș, Precious, Kent.

După-amiază, rezervele UTA-ei nu au mai întâlnit Socodorul, precum în ultimele săptămâni, ci pe Crișul Chișineu Criș, la Vladimirescu. „Principalul" UTA-ei a ținut să motiveze renunțarea la adversarul tradițional, Vulturii Socodor: **„Au meci foarte greu sâmbătă, cu Romvestul și nu vreau să-i obosesc, să dea vina pe noi dacă pierd."**

● Anghelinei - un arbitru corect

Gălățeanul Viorel Anghelinei va împărți dreptatea în meciul FC UTA-Extensiv Craiova. **„Anghelinei este un fost mare jucător și credem că va arbitra așa cum știe el, adică foarte corect"** - a spus Ionuț Popa.

● „Vrem o permisie de trei ore pentru Huțan"

Tehnicienii UTA-ei speră să reușească să obțină o învoire de trei ore pentru portarul Sebastian Huțan, care se va afla de vineri la Arad, împreună cu lotul național de juniori. **„Ca la armată, trei ore îl cerem. Trebuie să mi-l dea. I-au dat drumul lui Zicu, la Dinamo, atunci, de ce nu l-ar lăsa pe Huțan să apere poarta UTA-ei?"** - ne-a declarat „secundul" Dan Mănăilă.

Nea' Popică nu e disperat. **„Dacă nu-l rezolvăm pe Huțan, va apăra Bolcaș. Dacă îi trece accidentarea. Dacă nu, începem cu juniorul Mersa. Ori cu Calițoiu. Avem soluții ..."**

Toată lumea îl vrea pe Huțan în poarta UTA-ei, în jocul cu Extensivul. Se așteaptă „unda verde" a Federației.

● De astăzi, în cantonament

La cererea antrenorilor, jucătorii vor intra de astăzi în cantonament. Inițial s-a vrut ca loc de cantonament Hotelul „Residence" dar, datorită aglomerației de-acolo, se va merge pe varianta „la club". În acest sens, Ionuț Popa a cerut un „supliment" de pături, pentru a nu avea surprize neplăcute cu ... niște răceli neplanificate.

● „Vrem să mergem cu capul sus prin oraș"

Rugat să comenteze puțin ultima etapă din „B-II", secundul Dan Mănăilă ne-a spus: **„Rezultatele au fost pentru noi, chiar dacă am stat. Să fiu sarcastic puțin, regret că Extensivul i-a egalat pe cei de la „U" Cluj. Cât privește, Inter Pitești, această echipă a avut mare noroc la Oradea. Dar o echipă mare fără șansă, nu poate fi mare."**

Trecând în atmosfera marelui meci cu Extensivul fraților Mihăilescu, ce se apropie cu pași repezi, Dan Mănăilă a fost concis: **„Pentru noi meciul cu Extensiv e cel mai greu. Acum vedem dacă putem merge cu capul sus prin oraș. Dacă vom reuși să câștigăm, meritul e al jucătorilor, dacă nu, vina aparține antrenorilor..."**

DANIEL SCRIDON

ANGHEL ESTE MULȚUMIT CĂ A ALES ARADUL

● În dialog cu baschetbalistul West Petromului

Noua achiziție a West Petromului, Dumitru Anghel s-a antrenat deja ieri dimineață cu componenții lotului arădean. Transferat la gruparea campioană pe o perioadă de 2 ani, masivul pivot ieșean dorește să producă bucurii iubitorilor de sport din orașul nostru. Pentru a vă familiariza cu ultimul sosit la echipa petrolistă, vă prezentăm în continuare interviul realizat la ședința de pregătire de la Sala Sporturilor.

– Bun venit în Arad! Cititorii sunt curioși să afle cât mai multe despre tine.

– Mulțumesc pentru urările adresate. Ce aș putea spune? Am înălțimea de 2,10 m, împlinind chiar duminică vârsta de 29 de ani. Pasiunile mele sunt sportul și internetul.

– La mulți ani! Cu ce gânduri ai venit și de ce ai ales West Petromul?

– Aradul are o formație foarte bună, fiind campioană en-titre. Apoi, a contat faptul că îl cunosc pe antrenorul Dragan Petricevic, încă de pe vremea când activam la Poli Iași.

– Ai jucat acolo alături de Șestopal, Melniciuc ...

– Da, Moscalu și toți ceilalți. Cea mai bună performanță a noastră a fost ocuparea locului 3.

– Ce s-a întâmplat în Croația, pe unde ai trecut?

– Aveam pregătit un contract la Sava Osiguranje, grupare de pe locul 3 în prima ligă. Au intervenit însă unele probleme, s-a schimbat sponsorul, așa că...

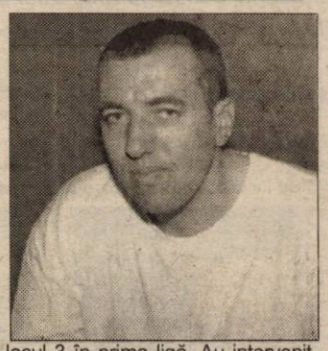

– Ai ajuns la West Petrom. Cum te înțelegi cu noii colegi, cum privești lupta pentru titlu?

– Pe majoritatea băieților îi cunosc, mai ales pe Burlacu, ieșean ca și mine. Intenția mea este, desigur, să ies campion aici și să facem o figură cât mai frumoasă pe plan european.

– Crezi că te vei acomoda ușor?

– Da. Faptul că există diferențe între Moldova și Ardeal, nu cred că prezintă vreo importanță.

– În încheiere, un mesaj pentru tot mai numeroșii fani de baschet masculin din Arad.

– Îi salut și îi aștept la sală, să ne susțină în fiecare meci.

A consemnat
ADRIAN HĂRȚĂU
Foto: ȘT. MATYAȘ

DOUĂ MECIURI ÎN TREI ZILE

Propunându-și victoria, B. C. West Petrom va întâlni sâmbătă dimineața pe Cimentul Fieni, în cadrul etapei a treia. Partida se va desfășura la Pucioasa, campionii urmând să se cazeze la Târgoviște. Imediat după joc, arădenii vor pleca spre Poiana Brașov. În orașul de sub Tâmpa ei vor susține luni un nou meci în deplasare, cu Romradiatoare, contând pentru runda cu numărul cinci. Disputa a fost devansată datorită suprapunerii cu meciul tur din Cupa Korac (17 octombrie, West Petrom-Lokomotiv Mineralnye Vody, la Arad). În altă ordine de idei, pe fondul rezolvării neînțelegerilor ivite, maseorul Ștefan Kovacs a revenit la echipă.

A. H.

UEFA A RESPINS MEMORIUL RAPIDULUI

Cu o zi întârziere, Comisia de Apel din cadrul UEFA, întrunită la Nyon (Elveția), a confirmat verdictul dat în urmă cu o săptămână de Comisia de Disciplină a forului european în cazul meciului Rapid-P.S.G, întrerupt în minutul 115, din cauza unei pene de curent. Astfel, memoriul depus de conducerea clubului Rapid a fost respins, înfrângerea la „masa verde" rămânând valabilă pentru că stadionul Giulești nu a fost dotat cu o sursă suplimentară de energie electrică de rezervă, așa cum prevăd normele UEFA. În plus, bucureștenii trebuie să achite suma de 10.000 de dolari, cheltuieli de judecată.

C. M.

PENALTY UITE TRANSFERUL, NU E TRANSFERUL

Ajefiștii noștri dragi și scumpi, în frunte cu venerabilul colonel în rezervă Selejan au fost foarte aproape de un nou abuz grosolan. Nu era nici primul și, cu certitudine, nici ultimul. Doar intervenția ziarului „Adevărul" i-a mai pus pe gânduri pe mai marii peste fotbalul județean, ce își duc veacul într-o pivniță din „buricul" târgului. Bine că i-a pus pe gânduri...

Nu de alta, dar Șiriana Șiria - lidera incontestabilă a Diviziei D - era gata-gata să-l legitimeze fraudulos pe Dan Țapoș, antrenorul cu portarii de la FC UTA. Acuma nu știm dacă-ajefiștii mai sunt tot atât de hotărâți în a parafa transferul. Că ilegal, ar fi ca bună ziua. Nu stă în picioare nici varianta cu plata anticipată a unui loc în „registru de casă" al domnului Popa. Că așa, eu - să zicem - conducător la Dud ori Chișlaca, plătesc în avans zece poziții, că tot am bani și îmi îmbunătățesc lotul când vor „mușchii" mei. Și-atunci, ne întrebăm pentru ce a mai schimbat Federația sistemul de transferări?

Știm noi că AJF-ul nu prea ține cont de părerea Federației (nu mai departe acel meci Universitatea - Romvest, care era cât pe-aici să se dispute în zi de doliu național) și de regulamente, dar asta cu Țapoș le întrece pe toate.

Vicleni din fire, nu ne-am mira ca onor ajefiștii s-o întoarcă precum la Ploiești. De fapt au și făcut-o, ferm și nu prea, marți, la orele prânzului, prin vocea directorului de imagine, Ovidiu Păcurariu: **„Nu este vorba de nici un transfer și nici nu cred că se pune problema. Se pare că Șiriana a ajuns la sentimente mai bune față de portarul titular, Dușan..."**

Explicație pertinentă, dar povestea cu uite transferul (așa cum unii colegi de breaslă s-au grăbit să-l confirme), nu e transferul, rămâne în coadă de pește. Deocamdată...

DANIEL SCRIDON
CĂLIN MNERIE

Restanță în „Onoare"

Ieri după-amiază, într-un meci restanță din cadrul etapei a IV-a a Campionatului Județean „Onoare", Voința Macea - Victoria Zăbrani 1-1 (1-0). **Au înscris:** A. Duma - min. 40, respectiv Sinescu - min. 82. În urma acestui rezultat, măcenii au preluat șefia Seriei A din „Onoare", având un punct în fața echipei de pe locul doi, Inter Zimand Cuz.

C. M.

Fotbal - preliminarii C. E. de juniori

ISRAEL - ROMÂNIA 1-1

Ieri după-amiază, naționala de juniori mari a României, pregătită de Liță Dumitru, a disputat în Israel, al doilea meci din cadrul preliminariilor Campionatului European din 2002.

Cu patru jucători legitimați la FC UTA, club care dă națională tricolore cei mai mulți fotbaliști, România a remizat în fața Israelului, scor 1-1, rămânând doar cu șanse teoretice de accedere la turneul final.

Următorul joc al juniorilor români va avea loc miercuri, 10 octombrie, în deplasare, cu Iugoslavia.

D. SCRIDON

La C. N. de haltere

18 MEDALII PENTRU SPORTIVII DE LA CSȘ GLORIA

În intervalul 25-29 septembrie, la Bistrița s-a desfășurat C. N. de haltere, rezervat juniorilor I și tineretului. Dintre cei nouă sportivi arădeni, singurul care a obținut medalia din cel mai prețios metal a fost Cristian Silaghi.

Iată rezultatele reușite de halterofilii noștri:

• Juniori I

ctg. 94 kg: Eugen Călean - smuls, loc II cu 87,5 kg
- aruncat, loc II cu 115 kg
- total, loc II cu 203,5 kg

ctg. 105 kg: Alin Gruia - smuls, loc III cu 90 kg
- aruncat, loc II cu 120 kg
- total, loc II cu 210 kg

ctg. +105 kg: Lucian Lițiu - smuls, loc III cu 75 kg
- aruncat, loc III, cu 95 kg
- total, loc III, cu 170 kg

Pe lângă aceștia au mai concurat încă trei sportivi, care nu au reușit o clasare pe podium: Florin Burian (ctg. 56 kg - loc VIII), Valentin Muntean (ctg. 69 kg - loc V) și Gheorghe Totorean (ctg. 62 kg - loc VI).

• Tineret

ctg. 77 kg: Adrian Roman - smuls, loc III cu 107 kg
- aruncat, loc II cu 130 kg
- total, loc II cu 237 kg

ctg. 85 kg: Ludovik Terek - smuls, loc II cu 107,5 kg
- aruncat, loc II cu 147 kg
- total, loc II cu 254,5 kg

ctg. 94 kg: Cristian Silaghi - smuls, loc I cu 120 kg
- aruncat, loc I cu 155 kg
- total, loc I cu 275 kg

Felicitările noastre pentru reușite și succes în competițiile viitoare. Nu trebuie uitați nici antrenorii Adrian Crișan și Ioan Palcu, care se ocupă de acești tineri halterofili.

A. CIOLOCOI

MANEX MA

Arad, str. Guttenbrunn, nr. 10, tel/fax 057-286834

ASCUTE TOATĂ GAMA DE SCULE PENTRU PRELUCRAREA LEMNULUI

Nou Poliuretan
Pânze circular și freze pt. lemn import Italia
Bandă laminată 20x0.5 pentru ambalare
Folie strech, bandă polipropilena 12x0.65

- Lac poliuretanic, prenadez tapițerie;
- Lacuri, diluanți, grunduri, vopsele, palux, **acetona**;
- Placaje, pal furniruit, placaj furniruit, pal simplu, panel;
- Pâslă, discuri diamantate, fir fuzibil, mucava, Tifel;
- Aracet, prenadez 300, parafină, urelit R și P;
- Accesorii mobilier, feronerie **BLUM**, glisiere, șuruburi pentru lemn, capete pt. înșurubat, PFL 3.2mm;
- Pânză panglică, cuțite de rindeluit, freze, garnituri uși;
- Abrazive, pietre polizor, discuri abrazive, baiț, colorant lac, cepuri lemn, cuie.

DESCHIS
luni - vineri între orele 8 - 16.

(2059218)

S.C. Expert S.A.
în calitate de lichidator al **S. C. ALFAR S. A. -** SERE Arad, anunță vânzarea în conformitate cu L. 64/1995 republicată, prin licitație publică deschisă, cu strigare, a activului:

DEPOZIT CARBURANȚI
situat în incinta S. C. ALFAR S. A., compus din teren cu suprafața de 2658 mp, clădire birou, baracă metalică, 4 rezervoare nituite de 10.000 l și 4 rezervoare de 3.000 l.

Caietul de sarcini și regulamentul de desfășurare al licitației pot fi consultate la sediul societății zilnic, între orele 9,00-14,00.

Licitația va avea loc la data de 24.10.2001, ora 12,00, la sediul societății S. C. ALFAR S. A., Calea Zimandului nr. 3. Înscrierea la licitație se poate efectua până la data de 23.10.2001, ora 15,00.

Relații suplimentare la telefon 057-276101, ing. Jurcovan Cornel, ing. Dabici Mirela sau 092-343784 ing. Moț Marius.

Distribuitor autorizat dialog

ComputerLand ROMANIA

cu Dialog nu pierzi niciodată!

Abonează-te acum și primești: **30 minute GRATUITE** lunar, timp de 3 luni**

În plus, prin Dialog beneficiezi de:

- *cel mai generos program oferit clienților fideli:* **Multiplu de Dialog*****
- *cele mai bune prețuri la telefoanele* **Sagem, Alcatel** *și* **Hagenuk** *(începând de la* **7$***)
- **cadouri** - *accesorii GSM pentru fiecare abonament*
- **tombolă** - *două premii speciale:* **combine audio Philips**

TELECOMPLUS · Tel. 057-214552

* Prețul nu include TVA; stoc limitat. **Minutele gratuite sunt în rețea pentru Dialog Inedit și Dialog Practic și indiferent de rețea pentru Dialog 60 - Dialog 1000, în perioada 15.09 - 15.11.2001. ***Minute gratuite lunare și aniversare (după 8 luni de abonament); prețuri speciale la achiziționarea a diverse produse și servicii (după un an de abonament), prin partenerii în Club Dialog, precum și multe alte facilități, în funcție de vechimea în rețeaua Dialog. Detalii la telefon 01-203 39 33.

SC AGRIROM SRL

cu sediul în Arad, Str. V. Milea nr. 44

Cumpără

Semințe de floarea soarelui
- calitate STAS **umiditate 9 /corp străin 2**
- plata la livrare
- preț 4.950 lei/kg + TVA
- recepția în bazele S.C."CEREALCOM" din Arad, Sântana, Pecica, Vinga

Informații la telefon 057 / 250 880
094.784.440 (C.A.)

Nou! mera **Nou!**

Calea Iuliu Maniu Nr. 64 Arad
Tel. 057/256035; 256045; 256374
Fax. 057/256337

SC MERA SRL **VĂ OFERĂ** *noul sistem de profile PVC - REHAU - GERMANIA cu patru camere de aer și coeficient de transfer termic îmbunătățit.*

EXECUTĂ ȘI MONTEAZĂ

uși și ferestre, din profile PVC armate - REHAU GERMANIA și Aluminiu cu și fără barieră termică cu geam termopan de cea mai înaltă calitate.

(2204949)

Toate detaliile tehnice le puteți obține vizitându-ne la sediul nostru din Arad, str. Iuliu Maniu Nr. 64.

S.C. PARC S.A. Arad

B-dul General Dragalina nr. 25

Închiriază spațiu în incinta „Parc Mic".

Relații la tel. 057/28.22.55.

S.C. PAB ROMANIA SRL

cu sediul în Arad, str. Bușteni nr. 8,
cu profil construcții civile și industriale

ANGAJEAZĂ:

▼ ingineri constructori (experiență structuri metalice)
▼ maiștri construcții metalice
▼ tinichigii ▼ sudori ▼ lăcătuși
▼ zidari ▼ dulgheri

Condiții:
1. Vârsta maximă 30 de ani
2. Pentru ingineri constructori și maiștri CV depus la sediul firmei până la data de 10.10.01, ora 15,00
3. Pentru celelalte profesii se va completa cererea de angajare la sediul firmei până la data de 10.10.01, ora 15,00.

Interviul va avea loc la data de 11.10.01, ora 10,00, la sediul firmei.

Informații suplimentare la telefon: 253.399

(2205015)

Canon

Imaging across networks

Canon MultiPASS
- Imprimare cu jet de cerneală sau laser
-Fax/PC-fax
-Imprimantă
-Scanner
-Copiator
-Telefon

Canon Powershot
-Cameră digitală foto
-Obiectiv cu zoom optic
-Memorie maximă cu CF tip II

Canon Camcorder
-Cameră digitală video
-Obiectiv cu zoom optic
-Memorie maximă cu CF tip II

Soluții complete IT

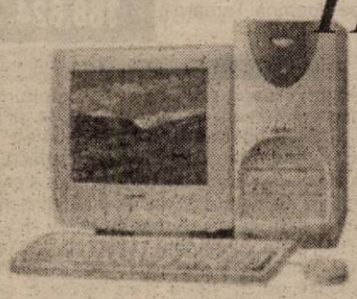

Canon GP/CLC
- Copiator digital

opțional:
-configurare în rețea
-Fax
-Imprimantă
-Scanner

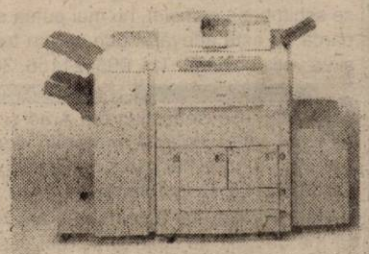

Calculatoare în orice configurație la prețurile cele mai mici!

ELECTRONIC SHOP
Arad: P-ța UTA, bl. U1-2, tel/fax: 057 / 271123, 271642; 289642
Timișoara: Str. Lucian Blaga nr. 3 tel/fax: 056 / 196684; 196845

SC EXPERT SA Arad

În calitate de lichidator judiciar în Dosarul 2085/2000 în urma aprobării instanței prin încheierea judecătorului sindic din 21.06.2001 scoate la vânzare prin licitație publică cu strigare SEDIU SOCIETATE CU HALE INDUSTRIALE ȘI DEPOZITE aparținând debitoarei în faliment ESPARO FOREST SA Arad Imobilul este situat în Arad, str. Tribunul Dobra Nr. 18/20 și este înscris în CF 983 top.1252 și CF 9742 top. 1253/a și 1254/3. Imobilul care ocupă o suprafață totală de 7749 mp constă în principal din 12 corpuri de clădire din care cele mai reprezentative sunt: clădire administrativă 1060 mp (D+P+1), birou și atelier proiectare 475 mp (P+1), hală de producție și arhivă 1186 mp (P+1), club și birouri 500 mp (P+1), oficiu de calcul, garaj, atelier auto, clădiri depozitare cu toate utilitățile necesare. Terenul este proprietatea statului român. Prețul de pornire la licitație (care include și TVA) este de **10.000.000.000 lei.** Licitația va avea loc în data de **26.10.2001 ora 10.00** la sediul ESPARO FOREST din Arad, str. Tribunul Dobra 18-20. Poate participa la licitație orice persoană fizică sau juridică care a depus până la ora licitației o garanție de 10% din valoarea de pornire. Informații suplimentare se pot obține la telefon 092-666.740 (Dl. N. Gheranescu) și 094-565.723 (Dl. P. Goanta).

„SC EXPERT SA Arad

Societate profesională de lichidări, scoate la vânzare prin licitație publică cu strigare diferite bunuri aparținând debitoarei SC ESPARO FOREST SA Arad (fost IFET), aflate în procedura falimentului. Se vor vinde: mijloace de transport (Autoplatforme ROMAN 19215 DF/APF14, Tractoare TAF 654, Tractoare IFRON 204D, Autoturisme ARO și DACIA, Buldozere S1500 și S1501, Tractoare rutiere UNIVERSAL 650M, Autobasculante și autocamioane ROMAN 10215F) precum și utilaje specifice prelucrării primare a lemnului. Licitațiile vor avea loc în mai multe localități din județul Arad după cum urmează: în **22.10.2001 ora 10.00** la sediul depozitului de bușteni Târnova; în **22.10.2001 ora 12.00** la sediul fabricii de parchet din Bocsig; în **22.10.2001 ora 14.00** la sediul sectorului din Sebiș; în **23.10.2001 ora 10.00** la sediul atelierului din Radna (Lipova); în **23.10.2001 ora 12.00** la sediul sectorului din Bârzava; în **23.10.2001 ora 14.00** la sediul fabricii de cherestea din Săvârșin; în **26.10.2001 ora 10.00** la sediul central al debitoarei ESPARO FOREST din Arad, str. Tribunul Dobra 18-20; Listele cuprinzând bunurile oferite și prețurile de pornire se găsesc afișate la sediile ESPARO FOREST. Pot participa la licitații orice persoane fizice sau juridice care până la ora licitației au depus o garanție de participare egală cu 10% din prețul de pornire al bunurilor licitate. Informații suplimentare se pot obține la telefoanele 092-666.740 (Dl. N. Gheranescu) și 094-565.723 (Dl. P. Goanta) (C.A.)

Ministerul Apărării Naționale

prin **U. M. 01499 Ineu**

organizează licitație publică deschisă cu strigare	în vederea închirierii următoarelor părți din imobile:

▼ str. M. Eminescu nr. 1 - 30,87 mp (chioșc unitate) și str. Narciselor nr. 2 - 74,84 mp (cerc militar)

Licitația va avea loc în ziua de 24.10.2001, ora 10,00, la sediul U. M. 01499 din str. M. Eminescu nr. 1, localitatea Ineu.

În caz de neadjudecare, licitația se va repeta în ziua de 31.10.2001, ora 10,00 și în ziua de 7.11.2001, ora 10,00, la aceeași adresă.

Condițiile privind participarea și adjudecarea sunt cuprinse în caietul de sarcini, care se poate cumpăra de la sediul U. M. 01499 începând cu ziua de 5.10.2001, contra sumei de 20.000 lei, care se depune la casieria unității.

Informații suplimentare la sediul unității, sau la telefon 511612, int. 182.

(7931735)

AQUATERM

Nădlac, Str. Nicolae Bălcescu nr. 104

Tel. /Fax: 057-473.050, 094-64.69.35, 094-64.69.37

Importator direct:

Cazane ecologice VIGAS pentru încălzire centrală pe combustibil solid

(lemn, cărbune)

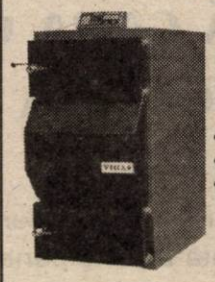

25 kW; 40kW; 60kW; 80kW.

Randament maxim, **functionare în regim automat .**

Comercializează:

- calorifere din tablă de otel : KORAD
- țevi, fitinguri din polipropilenă
- boilere inox electrice, combinate 120; 160; 180 litri .

NOU! (C.A.)

S.C. „ȘTAMPA" SRL ARAD

Aduce la cunoștință că

și-a mutat atelierul de ștampile

pe B-dul Revoluției 90,
în curtea fostei alimentare Delicia.
Telefon 095.848.069.

S.C. ELECON S.R.L.

ANGAJEAZĂ

- ING. CONSTRUCTOR
- ING. ELECTROTEHNICĂ
- ING. INSTALAȚII
- ING. MECANIC

Condiții:

▼ tineri și tinere - dornici de afirmare, promoția 1999-2002

▼ domiciliul stabil în Arad

Se oferă: condiții deosebite de realizare profesională și salarizare atractivă

ANGAJEAZĂ:

- zidari, fierari, finisori, buldoexcavatorist (caterpillar)

Informații, telefon: 057/280047. (9395405)

SC EXPERT SA Arad în calitate de lichidator judiciar în dosarul 2085/2000 Trib.Arad, în baza aprobărilor judecătorului sindic date prin încheierile din 25.05.2001, 21.06.2001 și 20.09.2001. **Scoate la vânzare prin licitație publică cu strigare LOCUINȚE MUNCITOREȘTI ÎN BOCSIG** aparținând debitoarei în faliment ESPARO FOREST SA Arad

DESCRIERE IMOBIL	Preț imobil (Inclusiv TVA)	Preț apartament (Inclusiv TVA)
Loc. muncitorești LM1 cu 4 apart de 1 cameră	240.000.000	60.000.000
Loc. muncitorești LM2 cu 4 apart de 1 cameră	240.000.000	60.000.000
Loc. muncitorești LM3 cu 4 apart de 1 cameră	240.000.000	60.000.000
Bloc locuințe B1 (P+1) cu 4 apart de 2 camere	628.000.000	157.000.000
Bloc locuințe B2 (P+1) cu 8 apart de 2 camere	1.722.000.000	215.250.000
Bloc locuințe B3 (P+1) cu 8 apart de 2 camere	1.722.000.000	215.250.000
Bloc locuințe BL0 cu 2 apart de 2 camere	140.000.000	70.000.000
Bloc locuințe BL1 cu 2 apart de 2 camere	140.000.000	70.000.000
Bloc locuințe BL2 cu 2 apart de 2 camere	140.000.000	70.000.000
Bloc locuințe BL3 cu 2 apart de 2 camere	140.000.000	70.000.000
Bloc locuințe BL4 cu 2 apart de 2 camere	140.000.000	70.000.000
Bloc locuințe BL5 cu 2 apart de 2 camere	140.000.000	70.000.000
Bloc locuințe BL6 cu 2 apart de 2 camere	140.000.000	70.000.000

Licitația va avea loc în data de **26.10.2001 ora 10.00** la sediul debitoarei ESPARO FOREST din Arad, str. Tribunul Dobra 18-20. Informații suplimentare se pot obține la telefon 092-666.740 (Dl. N. Gheranescu) și 094-565.723 (Dl. P. Goanta). (C.A.)

S.C. IATSA S.A. ARAD

Singurul dealer autorizat al S.C. AUTOMOBILE DACIA S.A.

Str. Ștefan cel Mare 2-4
telefon 287.366 sau 950

VINDE

DACIA BERLINĂ
DACIA BREAK
AUTOUTILITARE
DACIA SUPERNOVA EUROPA
Confort
Rapsodie
Climă

program zilnic 8,00-16,00

NOU Autoturism DACIA Berlină DEDICAȚIE
DACIA Break DEDICAȚIE

Pentru
1.999.000 de lei
NU VREI MAȘINĂ?

• DACIA SUPER NOVA EUROPA

Altfel n-ai nici o scuză să nu ai una.
Pentru că acum poți să-ți iei o Dacia plătind lunar doar 1.999.000 de lei. Cu un avans de 20% și o durată de creditare de 60 de luni, conduci lejer.
Nu e nevoie să garantezi cu imobile sau ipoteci, în 15 minute obții răspunsul.
Vino la noi și completează o cerere de credit cu datele personale.
Dacă răspunsul e pozitiv, depui dosarul la BRD.
În plus, poți alege o mulțime de alte variante de creditare. Dacă te răzgândești, poți plăti creditul înainte de data scadentă, fără nici o penalitate.
Te așteptăm!

Model	Preț Euro	Rata lunară milioane lei	Avans* milioane lei
Berlină 1310 LI	3.600 Euro	1.999	52
Break 1310 CLI	3.800 Euro	1.999	57
Pick-up 1305 RI	3.800 Euro	1.999	57
Pick-up 1307 FRI	4.000 Euro	1.999	63
SupeRNova EUROPA	4.000 Euro	1.999	63
SupeRNova CONFORT	4.300 Euro	1.999	72
SupeRNova RAPSODIE	4.600 Euro	1.999	80
SupeRNova CLIMA	5.600 Euro	1.999	108

Pe drumul cel bun

* Valoarea avansului a fost calculată în cursul Euro/lei din 17.09.2001 DACIA

Celebra vindecătoare - tămăduitoarea prin har sfânt,

DOAMNA TAMARA

venită la Arad la cererea clienților de bună credință, Tamara poate rezolva cazuri ce nu au fost rezolvate și descoperite de doctori și nici de preoți. Are o experiență de a birui răul în bine de la prima ședință. Această tămăduitoare a fost testată și de dl. Ion Țugui, care a declarat că are putere paranormală. Are un har deosebit lăsat de la Dumnezeu, lucrând cu magia albă la rugăciuni și descântece.

Doamna Tamara a fost testată de dl. Ion Țugui, specialist în domeniul paranormal și

A FOST DESEMNATĂ CU PUTERI PARANORMALE.

Ramona Petrișor din Timișoara. Îmi fac viața publică prin intermediul ziarului, cu speranța că voi ajuta și alte persoane. Sunt căsătorită de 7 ani dar viața mea a fost un calvar, deoarece soțul meu se comporta ca un sălbatic, zi de zi era beat, după care urmau bătăi și înjurături. Citind de această doamnă într-o revistă Paranormal, mi-am luat inima în dinți și am căutat-o fără să-mi reproșez vreodată. După două ședințe soțul meu se schimbase complet, nu mai putea să bea, aveam cu cine mă înțelege, parcă nu este adevărat prin ce am trecut. Căutați-o pe doamna Tamara și vă veți convinge. Tel. 093421156, 368624.

Sunați cu încredere la

093.421.156

368.624.

Mă numesc Sebastian din Arad și vreau să-i aduc sincere mulțumiri doamnei Tamara. Aveam mai multe magazine și într-un timp totul se schimbase în rău, începusem o relație cu o femeie, eram hotărât să mă despart de soția și cei doi copii. Tot timpul o certam pe soție și știam că ceva se întâmplă. Am apelat la doamna Tamara și prin descântece am putut să o scot pe amantă din viața mea. Acum totul îmi merge bine. Telefon 093421156, 368624.

Anonim. Vreau să aduc mii de mulțumiri doamnei Tamara, pentru ajutorul ce mi l-a acordat. Sunt căsătorit și am doi băieți. În urmă cu 2 ani m-am îmbolnăvit de hepatită și nu am tratat-o la timp, după care mi-a afectat și bărbăția (impotent). Din acest motiv m-a părăsit și soția și am rămas și văduv și bolnav. Printr-o recomandare, ajuns la această doamnă Tamara, prin descântece și plante miraculoase aduse de la vraci renumiți, m-a făcut un om sănătos și mi-a readus familia acasă.

SC EXPERT SA Arad,
în calitate de lichidator judiciar în dosarul 2085/2000 Trib.Arad, în baza aprobărilor judecătorului sindic date prin încheierile din 25.05.2001, 21.06.2001 şi 20.09.2001. **Scoate la vânzare prin licitaţie publică cu strigare** IMOBILE aparţinând debitoarei în faliment ESPARO FOREST SA Arad

Imobil	Amplasament	Preţ pornire (Inclusiv TVA)
Grajd în localitatea DORGOŞ	Dorgoş	750.000.000
Grajd cai în localitatea BOTFEI	Botfei	16.000.000
Cabana forestieră VALEA RUJII	Moneasa	58.000.000
Grajd pentru cai RĂNUŞA	Rănuşa	8.000.000
Clădire sediu sector SĂVÂRŞIN	Săvârşin	220.000.000
Garaj SĂVÂRŞIN	Săvârşin	6.000.000
Depozit buşteni Păuliş	Păuliş	587.000.000
Depozit buşteni Vărădia	Vărădia	224.000.000
Cabană forestieră CETATEAUA	Dezna	34.000.000
Atelier impletituri FRUMUŞENI	Frumuşeni	637.000.000
Atelier Şcoala SEBIŞ	Sebiş	2.317.000.000
Atelier reparaţii RADNA	Radna	2.353.000.000
Sector (Coloana) BOCSIG	Bocsig	2.000.000.000
Sector BÂRZAVA	Bârzava	3.500.000.000

Toate construcţiile sunt amplasate pe terenuri proprietatea statului român având intabulat în CF dreptul de superficie pe durata construcţiei. Licitaţia va avea loc în data de **26.10.2001 ora 10.00** la sediul debitoarei ESPARO FOREST din Arad, str. Tribunul Dobra 18-20 Informaţii suplimentare se pot obţine la telefon 092-666.740 (Dl. N. Gheranescu) şi 094-565.723 (Dl. P. Goanta).

dialog

Goldstern

Deci: TELITAL GM410, **9$***, baterie cu li-ion, 115g, 15 mm.

Încă o ofertă bună de la Goldstern.

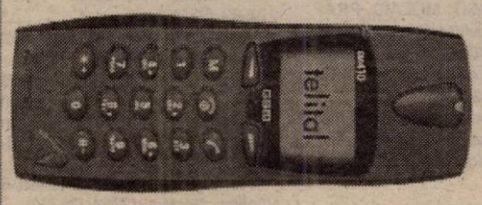

Nu rata nouă ofertă Dialog: **30** de minute* lunar timp de **3 luni** pentru Dialog Inedit, Dialog Practic, Dialog 60 - Dialog 1000

ARAD
Bulevardul Revoluţiei 35;
Tel: 057 / 270.890

Piaţa Spitalului, bl. 1C;
Tel: 057 / 252.001

*Preţ fără T.V.A. Cu conectare la Dialog

* Minutele sunt gratuite numai în reţeaua Dialog pentru Dialog Inedit şi Dialog Practic şi în orice reţea pentru Dialog 60 - Dialog 1000.

Maxon - Tu alegi preţul | Motorola T180- 14$* | Sagem 922 - 11$ | Nokia 6210- 199$*

Goldstern. apropie-te

Restaurant - Bar
CLUBUL PRESEI

vă oferă
- *ciorbă de peşte*
- *crap, somn, păstrăv prăjit*
- *gulaş şi paprikas* - *meniuri specific ungureşti*
- *feluri variate de mâncare, la preţuri foarte avantajoase!*

Vă aşteptăm!

Restaurant - Bar
CLUBUL PRESEI

tel: 280.989.

B-dul Revoluţiei nr. 81 (Redacţia ziarului Adevărul)

Redacţia
ADEVĂRUL
VINDE HÂRTIE
tăiată la format A 3 şi A 4.

Pentru comenzi mari putem asigura orice alt format.

Informaţii la sediul redacţiei (B-dul Revoluţiei nr. 81), sau la telefon 280.904 şi 250.902.

CU 5$ Ai ACCES NELIMITAT LA INTERNET!

NIGHT LINK / 5 $/LUNĂ
TRAFIC NELIMITAT DE LA 7 SEARA LA 7 DIMINEAŢA / CONT DE MAIL

ALTE SERVICII RDS LINK:
- MAIL LINK / 3 $/LUNĂ / CONT DE MAIL DE 10 MB.
- EASY LINK / 4 $/LUNĂ / CONT DE MAIL ŞI 15 ORE DE NAVIGARE PE WEB, FĂRĂ LIMITĂ DE TRAFIC.
- POWER LINK / 10 $/LUNĂ

PREŢURILE NU CONŢIN TVA

RDS LINK ARAD: PIAŢA SPITALULUI NR. 2B, PARTER, TEL. 057/226201

RDS LINK
SIMTI DIFERENTA?

VÂNZĂRI APARTAMENTE O CAMERA

Vând garsonieră, confort III, renovată, mobilată, frigider, str. Predeal bl. G.1, parter, 5.000 DM. Telefon 251010, orele 18-21. (25024)

Vând garsonieră, central, 4.200 $, posibil rate. Telefon 095 350 689. (25385)

Vând garsonieră confort I, cu toate îmbunătăţirile, bloc contorizat şi în locuinţă balcon închis, parchet, zona Confecţii, preţ 8.500 DM, negociabil. Telefon 251416. (25435)

VÂNZĂRI APARTAMENTE DOUĂ CAMERE

Vând 2 camere, Micălaca, et. I, îmbunătăţiri, 15.800 DM. Telefon 253364. (25365)

Vând 2 camere, Vlaicu, cf. II, 10.700 DM. Telefon 270856. (25365)

Vând apartament 2 camere la casă, fost adecvată ABC şi BAR, Aradul Nou. 8500 DM. Telefon 228853. (25145)

Vând apartament 2 camere decomandate, îmbunătăţiri, parter, str. Abrud, bloc 163. Telefon 216029. (25598).

Vând apartament 2 camere, la casă, garaj, pivniţă (la şosea), îmbunătăţit (Podgoria, Iuliu Maniu), 15.500 DM. Telefon 228853. (25145)

Vând apartament 2 camere la casă, central, renovat complet sau schimb cu periferia. Telefon 094.668.429. (25310)

Vând apartament 2 camere, zona Romanilor, et. 4/4, îmbunătăţiri. Telefon 462495. (22708)

Vând apartament 2 camere, Bl. X.40, et. IV, îmbunătăţit. Telefon 095.405.931. (35170)

Vând 2 camere, Alfa, parter (la cheie), gresie în cameră, baie, bucătărie, contorizat, etc, 17.000 DM. Telefon 092 606 527, 236021. (25327)

Vând apartament 2 camere, cf. I, în Grădişte, îmbunătăţit, ne/mobilat. Telefon 237277. (25378)

Vând apartament 2 camere, semidecomandat, et. IV, Piaţa Romană. Telefon 093.763.728; 288533, 288554. (25477)

Vând apartament ultracentral 2 camere (100mp), parter înalt, cumpărat cu Legea 112. Telefon 282979. (25494)

Vând sau închiriez apartament 2 camere, zona I Micălaca. Telefon 532006. (25516)

Vând apartament 2 camere decomandat, 700 Micălaca, garaj, 14.500 DM. Telefon 092.590.178. (25625)

Vând apartament 2 camere, 84 mp, etaj II, ultracentral, 26.500 DM. Telefon 279718, 094.542.931. (25639)

VÂNZĂRI APARTAMENTE TREI CAMERE

Vând 3 camere, decomandate, Praporgescu, îmbunătăţiri, 38.000 DM. Telefon 253364. (25365)

Vând apartament 3 camere, zona Micălaca. Telefon 057-250976, 094 645 899. (25159)

Vând apartament zonă ultracentrală, 3 camere, situat deasupra Cofetăriei Mimoza. Telefon 094 125 754. (24799)

Vând apartament 3 camere, tip Samantha, et. 9/10, preţ 37.000 DM, negociabil. Telefon 095 571 071.(25349)

Vând (schimb) apartament 3 camere, decomandate, Miorița. Telefon 265372, 259584. (25506)

Vând apartament 3 camere, central, 200 mp (sau schimb cu apartament 3 camere cu diferenţă). Telefon 253132; 094.578.744. (25210)

Vând apartament 3 camere central. Informaţii telefon 253402. (25584)

Vând apartament 3 camere semidecomandat, Vlaicu - Fortuna, 15.500 DM. Telefon 092.590.178. (25625)

VÂNZĂRI APARTAMENTE 4-5-6 CAMERE

Vând urgent apartament 5 (cinci) camere, ultramodern, zona Mioriţei, 25.000 USD. Telefon 093 732 507. (25357)

Vând apartament ultracentral, recent renovat, str. Episcopiei nr. 1, 300 mp, et. I, 2 intrări, 6 camere decomandate, bucătărie, baie, WC, 2 holuri, terasă acoperită, cămară, pivniţă, termoficare, telefon, potrivit şi pentru birouri sau cabinete, preţ informativ 60.000 USD. Informaţii telefon 092 766 260 sau 094 507 211. (25388)

Vând apartament 4 camere, Alfa, tot confortul. Telefon 095 605 032. (25323)

Vând apartament 4 camere, în casă tip vilă, etaj II, ultracentral, preţ negociabil. Telefon 251241. (25688)

VÂNZĂRI CASE

Vând (schimb) casă 3 camere, str. Hunedoarei nr. 9, 17.500 DM. Telefon 092 344 705. (25232)

Vând (schimb) 1/2 casă, 4 camere, garaj, str. Cuza Vodă nr. 33, Legea 112, achitată, 21.000 DM. Telefon 283632. (25232)

Vând casă, zonă centrală, posibil pentru privatizare. Telefon 257012. (25010)

Vând casă cu grădină, localitatea Macea. Informaţii telefon 536360, preţ acceptabil. (25063)

Vând casă nouă zona Spitalul Judeţean. Telefon 094.297.628. (25087)

Vând casă 3 camere, Zimandul Nou, apă curentă, gaz la poartă, 1300 mp grădină, 63 arii pământ. Telefon 246916. (25012)

Vând urgent casă, Semlac, 10.000 DM. Telefon 222932. (25282)

Vând casă în cartierul Cadaş, cu gaz. Telefon 214428. (25286)

Vând casă din cărămidă, 3 camere, bucătărie, baie, cămară alimente, încălzire centrală, interior modern, curte, grădină. Telefon 271099 sau 094 616 315. (24937)

Vând casă mare, apă, gaz, loc bun în Bujac. Vând garaj zona Miorita. Telefon 260011 sau 091 825 877. (25364)

Vând casă 2 camere, bucătărie şi dependinţe, Micălaca, str. Crinului. Telefon 267525 sau 092 899 092. (25388)

Vând vilă nouă, Subcetate, 6 camere, 3 băi, piscină, stil occidental. Telefon 093.124.060; 093.124.053. (25479)

Vând casă în comuna Macea nr. 419. (25488)

Vând casă cu grădină în Pecica. Telefon 093.990.470, 282382. (25572)

Vând casă mare, grădină, preţ avantajos. Telefon 418070 sau 531391. (24600)

Vând (închiriez) casă (400 mp, total), pretabilă producţie, depozit. Telefon 094.523.701, str. Conta nr. 1. (24648)

Vând casă 2 camere dependinţe, grădină, Pârneava. Telefon 214798. (25570)

Vând casă 3 camere, 2 bucătării, 2 băi, garaj, anexă, curtea amenajată, grădină, suprafaţa totală 720 mp, str. Petru Rareş nr. 109, 80.000 DM, negociabil. Telefon 254772. (22312)

Vând casă 4 camere, grădină mare, gaz, apă, toate condiţiile, Pârneava. Telefon 094.555.452. (25653)

Vând casă + dependinţe, tot confortul, Aradul Nou. Telefon 094.765.563. (25660)

Vând casă mare Şimand. Telefon 373020. (8438230)

Vând urgent casă în comuna Covăsânţ, cu grădină, baie, anexe. Telefon 385325, 095.838.628. (25681)

Vând casă Subcetate, cumpărată Legea 112, teren 1000 mp, 23.000 DM negociabil. Telefon 094.238.005. (25693)

Vând casă Grădişte, str. Gelu, suprafaţa aprox. 400 mp, cărămidă, 33.000 DM. Telefon 057-257242. (25726)

Vând casă mare, fără grădină, str. Şcolii nr. 17. Telefon 289219, 094 523 054. (25755)

VÂNZĂRI SPAŢII

Vând spaţiu 40 mp, zonă ultracentrală. Telefon 255522; 259715. (25714)

Vând avantajos spaţiu comercial sau producţie, 540 mp, parter bloc Şiria. Telefon 094.545.778. (25220)

Ocazie unică! Vând atelier de confecţionat ornamente sicrie, preţ negociabil. Telefon 094.507.236. (25697)

Vând convenabil gheretă zona 300, vad comercial bun. Telefon 094 645 921. (25737)

VÂNZĂRI TERENURI

Vând teren în incinta fostei Alfar-Sere, 10 DM/ mp fix, rog oferte serioase. Telefon 095 365 755 sau 235171. (25392)

Vând 5 ha teren arabil, Vinga-Orţişoara. Telefon 057-219586; 095.314.530. (25457)

Vând loc casă, Lipova, str. A. Iancu. Telefon 562408. (9395508)

Vând loc de casă cu grădină 1.000 mp în Bujac. Telefon 246172. (25746)

VÂNZĂRI AUTO

Vând AUDI 80, 1990, înmatriculat persoană fizică. Telefon 092 303 709.

Vând Renault Megane Full Option, 1996, 74.000 km la bord şi Audi 1995 DTI, multiple dotări. Telefon 257130; 092.663.275.

Vând urgent ANVELOPE import GERMANIA, noi şi second hand, preţuri avantajoase. Lipova, telefon 563027; 094.626.392. (25099)

Vând MOTOARE DIESEL (Turbo) EUROPENE, garanţie, act vamal, cutie viteze (5), accesorii. Telefon 093.570.094. (25535)

Vând Dacia 1310 Break, an 1988, 1.650 DM, negociabil. Telefon 286211. (25555)

Vând MERCEDES 200 E Elegance, 1995, stare perfectă; IVECO 35.10 Furgon, 1999, perfect. Telefon 259942. (25709)

(Continuare în pagina 14)

(Urmare din pagina 13)

Vând Opel Senator 2,8 Automatic. Telefon 255522, 259715. (25714)

Vând autodubă IVECO 3,5 tone. Telefon 255522, 280753. (25714)

Vând Saviem 6,5 t, înscris, CIV, stare bună, preț 3.300 DM; Opel Kadett 1,6 Diesel, an 1981, înscris NP, posibilitate pf, preț 2.000 DM, motor Mercedes 240 și piese motor. Telefon 094 764 539. (7912196)

Vând Dacia TX, 1986. Telefon 095.282.537; 095.457.260. (25277)

Vând Mercedes (Cobra) neînmatriculat, stare bună și Ford Taunus înmatriculat, persoană fizică + o mașină piese schimb. Telefon 095 087 431. (25255)

Vând Opel Vectra 1,8i, an 1992, recent înmatriculat, mov metalizat, închidere centralizată, servodirecție, trapă, turometru, 151.000 km, singur proprietar, 7.950 DM. Telefon 057-240467, 092 200 162. (25333)

Vând Ford Mondeo alb, an 1993, airbag, central, etc, impecabil. Telefon 095 605 032. (25323)

Vând Ford Sierra 2,3 D, 6.000 DM; Fiat Ducato Maxi, 8.000 DM. Telefon 092 556 562, 284857. (25369)

Vând Ford Escort 1300, an 1976, preț 500 DM, înscris. Telefon 095 825 455, 381768. (25422)

Vând automacara Roman UMT 12,5 tone, RK, verificare tehnică 2003, ISCIR 2003. Telefon 092.344.743. (25447)

Vând Dacia 1307 Diesel, papuc, 5 locuri cu fibră din 1997, cu cutie VW, alb, CC1,5, 5 trepte, consum mic, 5500 DM. Telefon 094.764.505. (25448)

Vând VW Passat combi Diesel, Ford Sierra Combi benzinar. Telefon 464398. (25409)

Vând Ford Escort 1,6 Diesel, necirculat în România, fabricație 1988. Telefon 095.783.066. (25487)

Vând Ford Sierra 2,3 Diesel, 1989, combi, preț avantajos. Telefon 094.645.923; 057-246182. (25517)

Vând Dacia 1100 dezmembrat, preț, după văzut. Telefon 235131. (25538)

Vând mașină de recoltat porumb știuleți, preț convenabil. Sântana, telefon 463382. (8438606)

Vând VW Passat, an 1990, 1,8 benzină, numere germane și Dacia 1310 TLX, an 1986, import Ungaria, 18.000 km, neînmatriculată. Informații telefon 093.001.026 sau 090.873.865. (25552)

Vând două mașini Fiat Croma și piese schimb. Telefon 098.621.400. (25564)

Vând Opel Astra Break 1,6 Eco-Tec 1996, climă, airbag, ABS, turelă etc. VW Passat 1,6 Diesel, 1987, Bradului 16. Telefon 276565. (25580)

Vând Dacia 1310Li, injecție, an 2000, decembrie, garanție, alarmă, 10.000 km, stare impecabilă, preț 6.200 DM, negociabil. Telefon 095 514 381, 057-288408. (25317)

Vând Dacia 1310, injecție, an 2001, aprilie 8000 km, garanție 18 luni, stare impecabilă, 6.300 DM, negociabil. Telefon 057-288408, 095 514 381. (25317)

Vând Oltcit 90, stare bună, îmbunătățiri (scaune VW, carburator Dacia), baterie nouă, TV recentă, 900 DM, negociabil. Telefon 093 308 263. (9395595)

Vând Opel Vectra 2.0i, an 1994, vișiniu, ABS, automat, recent adus în țară, înmatriculabil, preț 5.500 DM. Telefon 095.280.224. (25178)

Vând Nissan 100 Nx semidecapotabil, an 1994, Euro II, nerulat în țară. Telefon 094.180.071. (25559)

Vând Fiat Ducato marfă 2500 Diesel, posibil rate. Telefon 092.344.631. (25541)

Vând Asistență tehnică TV, motor Brașov, stare funcționare. Telefon 381800, 381799; 092.315.686. (25376)

Vând Opel Astra Caravan, an 1993, motor 1.6, extra, servo, trapă electrică, vișiniu, preț 5.200 DM. Telefon 214359. (25638)

Vând coasă combină Claas 6 m. Telefon 469641. (25674)

Vând Dacia Break, an 1988, stare bună, CIV, 2.100 DM. Telefon 219444, 090.096.800. (25678)

Vând Ford Tranzit 2500 Diesel, 8+1 locuri, 1994, impecabil, recent înmatriculat. Telefon 094.698.488. (8438228)

Vând Dacia 1300, an 1982, stare foarte bună, 1.400 DM negociabil. Telefon 093.367.669. (25683)

Vând Dacia 1310, an 1996, culoare roșie, stare ireproșabilă, 3750 DM negociabil. Telefon 093.129.186; 232438. (25698)

Vând Renault Laguna 2.2 Diesel, an 1996, ABS, airbag, central, trapă electrică, CD, antifurt, 16.800 DM. Telefon 287007; 094.232.068. (25699)

Vând Renault 18, CIV, stare foarte bună. Telefon 091 215 374, 278966. (25749)

Vând disc GD 3,2 și cultivator pe 5 rânduri. Telefon 093 438 787. (25739)

VÂNZĂRI ELECTRO

Vând foarte ieftin monitoare 14, 15 17, 19 începând cu 25 USD. Telefon 338 334, 093 286 966. (25253)

Vând Laptop P1, 2, 3, de firmă, stare foarte bună, preț 300-1.000 USD. Telefon 206070; 092 281 515. (25253)

Vând avantajos frigidere, televizoare, mașini de spălat aproape noi, ofer garanții. Lipova, telefon 563027; 094.626.392. (25099)

Vând TV diagonala 51 - 66 cm, video HI-FI, preț bun. Telefon 281560. (25307)

Vând congelator vertical, cântar electronic, cântar mecanic, agregate frig, compresoare. Telefon 255522, 259715. (25714)

Vând TV color, mașină spălat automată, combine frigorifice, GARANȚIE, prețuri avantajoase. Telefon 284000. (24667)

Vând mașină spălat automată, televizor color, cuptor microunde, VHS „Phillips" recorder. Telefon 284604. (25109)

Vând microunde 50 DM, video 80 DM, TV 100 DM, mașină spălat automată, congelatoare. Telefon 275681. (24667)

Vând televizoare color, diferite diagonale, teletext, telecomandă, garanție. Telefon 264004. (25230)

Vând combine frigorifice, mașini spălat automate, TV color, garanție, prețuri avantajoase. Telefon 259001. (24667)

Vând mașini spălat automate, combine frigorifice, televizoare color, diferite modele, garanție. Telefon 251392. (25232)

Vând mașină spălat automată, TV color, combine frigorifice, garanție, prețuri avantajoase. Telefon 278500. (24667)

Vând MAȘINĂ de SPĂLAT AUTOMATĂ, import Germania, cu garanție; prețuri avantajoase ! Telefon 259339; 094.706.321. (25099)

Vând foarte ieftin și bun FRIGIDERE, CONGELATOARE, LADĂ FRIGORIFICĂ, COMBINĂ FRIGORIFICĂ, VITRINĂ FRIGORIFICĂ, ofer garanție. Telefon 259339, 094.706.321. (25099)

Vând TELEVIZOARE COLOR import GERMANIA, modele noi, prețuri mici. Oferim GARANȚIE. Telefon 259339; 094.706.321. (25099)

Vând televizoare color cu telecomandă, garanție, diverse modele. Telefon 092.746.364. (25143)

Vând CASE MARCAT FISCALE și CÂNTARE ELECTRONICE, omologate. Telefon 282829; 272727. (f. 2204977)

Vând TV color 37-67 cm, ST.TX, modele noi, mașini automate de spălat, congelatoare, lăzi, vitrine, combine frigorifice, garanție 1 an și post garanție de la 9-19. Telefon 274600 sau 092.422.764. (25446)

Vindem: VITRINE frigorifice, CAMERE frigorifice, AGREGATE frigorifice, DULAPURI frigorifice, CONDENSATOARE, VAPORIZATOARE; garanție. Telefon 281384, orele 8-18. (23037)

Vând frigider, ladă frig, combină frig, mașină spălat automată, vitrină frig, congelator, garanție un an. Telefon 210613. (25319)

Vând computere orice configurație Pentium I, începând cu 198DM, monitoare 15", preț 130 DM. Telefon 275420, orele 9-17. (24754)

Vând scule modeste pentru discotecă. Telefon 283591. (25569)

Vând mașină spălat românească, automată. Telefon 093.543.782. (25606)

VÂNZĂRI DIVERSE

Vând PLASĂ GARD zincată, 19.000 lei/kg, toate dimensiunile; COTURI și BURLANE FUM 25.000 lei/ buc; CUIE, 14.000 lei/ kg; PLASĂ RABITZ 40.000 lei/ kg; TABLĂ ZINCATĂ 0,4 mm, 170.000 lei/ buc; TABLĂ DECAPATĂ 0,4... 2 mm; SÂRMĂ NEAGRĂ 16.000 lei/ kg; SÂRMĂ ZINCATĂ, SÂRMĂ GHIMPATĂ, ELECTROZI SUDURĂ -DUCTIL, str. Vrabiei nr. 4. Telefon 289997, 094 289 997 (25518)

Vând ȚIGLĂ MARSILIA-PORTUGHEZĂ, fabricație Sighișoara cu bariu, 7.300 lei/buc; ȚIGLĂ JGHEAB 6200 lei/buc.; bloc ceramic 290/240/150-10.000 lei/buc, TERASIT, MOZAIC, PRAF MARMORĂ-1.000 lei/kg, DEȘEURI PLACAJ, MARMORĂ; la domiciliu. Telefon 531498; 093.817.690; 093.129.182. (24665)

Vând tejghele, mese birou, raft depozit, congelatoare, agregate frig, cântare. Telefon 255522, 259715. (25714)

Vindem MAȘINI CUSUT set complet lenjerie intimă, str. Poetului nr. 93. Telefon 275871. (24675)

Vând ouă prepeliță pentru tratament și incubator. Telefon 257012. (25010)

Vând termoteci noi, Italia, 36 rate, avans zero. Telefon 093 463 567. (25199)

Vând făină ameliorată, tip 550, ambalată în saci 50 kg, în cantități mari, preț 5.200 lei. Telefon 462342 sau 093 194 025. (8438603)

Vând ROLETE plastic, import, între 190.000-250.000 lei/mp; ROLETE LEMN tei 500.000 lei/mp; OBLOANE mobile lemn 700.000 lei/mp. telefon 090.481.236. (24915)

Vând EUROBOLȚARI termoizolanți cu certificat de calitate 300x250x200, 7000 lei/buc, ; 1 mc-470.000 lei; 1 boltar-7,6 cărămizi. Telefon 281491; 092.381.750. (25244)

Vând LEMNE FOC, NISIP, BALAST, la domiciliu. Telefon 210771. (25234)

Vând LEMNE FOC, NISIP, BALAST, la domiciliu. Telefon 277027. (25234)

Vând LEMNE FOC, NISIP și BALAST. Telefon 214428. (25286)

Vând țigle, uși, geamuri, din demolare, vană, cazan de baie, hol piele, birou, rafturi, cuier, mobilă tineret, hidrofor, aragaz, balon vin. Telefon 094.702.728. (25289)

Vând LEMNE FOC, NISIP, BALAST, la domiciliu. Telefon 214010. (25290)

Vând diferite UTILAJE PATISERIE - BRUTĂRIE. Telefon 069.561.428; 094.350.894. (25290)

Vând tărâțe, orice cantitate, 1.800 lei/kg. Telefon 094.824.637. (25298)

Vând puicuțe Rosso de 8 săptămâni. Telefon 262619. (25339)

Vând pavaje, modele diferite, roșu și gri, borduri. Telefon 093 941 986. (25356)

Vând BCA, blocuri ceramice, ȚIGLĂ 10 modele, UȘI, FERESTRE, PAL, placaj, PFL, bitum, carton asfaltat, cărămidă, teracote, plăci azbociment, dușumele și lambriuri etc; str. Pădurii, nr. 69. Telefon 211272. (25416)

Vând banzic, betonieră, 3 pulturi vitrină. Telefon 095 825 455, 381768. (25422)

Vând făină neagră, calitate superioară, măcinată pe piatră, special pentru producerea de pâine neagră, preț acceptabil. Telefon 057-411186. (25256)

Vând făină tip 550, preț 4200 lei/kg. Telefon 092.260.961. (25481)

Vând garaj lângă Liceul Pedagogic Arad. Telefon 057-219586; 095.314.530. (25457)

Vând două sobe de teracotă, stare foarte bună. Telefon 214093. (25500)

Vând cazan încălzire centrală pe cărbuni, lemne sau gaz cu pompă recirculare și instalație gaz, 6.000.000 lei, negociabil. Telefon 276073. (25499)

Vând două uși și două geamuri, stare bună. Telefon 276073. (25499)

Vând 7 tone porumb știuleți. Telefon 261734. (25451)

Vând aparat spălătorie auto, presiune, 500 DM, Telefon 094.255.061. (25436)

Vând cuști pentru găini ouătoare. Telefon 092.266.555; 279972. (25434)

Vând NISIP, BALAST, la domiciliul clientului. Telefon 257769. (25433)

Vând două garaje tablă, unul lângă altul, zona Confecții, preț avantajos. Telefon 094.645.923; 057-246182. (25517)

Vând 2 mese biliard profesionale și jocuri distractive. Telefon 093.096.737. (25523)

Vând NISIP și BALAST, la domiciliul clientului. Telefon 261946, 259556. (25549)

Vând calorifere noi, congelatoare, mașini spălat, motor barcă. Telefon 279582. (23110)

Vând foarte ieftin 4.650 kg grâu. Telefon 222856. (25381)

Vând banc centicubat pompe injecție generator acetilenă + tuburi oxigen, freză tâmplărie. Telefon 381800, 381799; 092.315.616. (25376)

Vând garaj autorizat Calea 6 Vânători. Telefon 217064. (25363)

Vând 4 elemenți calorifer fontă, dimensiunea 60 cm. Telefon 244473. (25543)

Vând garaj metalic autorizat, zona Coraura, bloc 602, Micălaca; convenabil. Telefon 092.330.570; 233406. (25539)

Vând (închiriez) Complex Zootehnic în localitatea Secusigiu, suprafața totală 8 ha, compus din: 5 grajduri, magazie cereale, moară, abator autorizat și utilat, birouri, spațiu comercial, casă locuit, grădină, apă rețea proprie, curent trifazic. Telefon 095.917.195. (25605)

Vând rolete plastic import; uși și geamuri. Telefon 095.380.320. (25597)

Vând sămânță de grâu produsă de Kiskun, Ungaria, Linda G1, Serina bază, foarte bun pentru panificație. Telefon 511047; 092.301.782. (7931739)

Vând calorifere fontă, garanție, str. P. Rareș, nr. 98. Telefon 218198; 228398. (25636)

PUI DE ȘIRIA! Vindem populației în limita stocului, la ferma „PRODAGRO CETATE" din ȘIRIA, vineri 5 octombrie orele 14-18, sâmbătă 6 octombrie, orele 15, PUI VII DE CARNE de peste 1,5 kg. (25650)

Vând bicicletă damă, germană, stare foarte bună, 950.000 lei. Telefon 096.720.520. (25671)

Vând 2 aparate auditive, 3 perechi schi, portbagaj mașină pentru schi. Telefon 093.640.559; 229963 - după ora 20. (25690)

Vând urgent grajd pentru animale de 30 m lungime și lățime, cabană de cărămidă cu 2 camere, cotețe de porci de 20 m lungime, baraj cu apă, curent, drum pietruit accesibil pe orice timp, situat între Șiria - Covăsânț, la liziera pădurii, 10.000 DM negociabil. Telefon 095.853.657. (25697)

Vând garaj autorizat, zonă centrală. Telefon 237873 după ora 16. (25705)

Vând pui de carne la 4 săptămâni. Telefon 473047. (25702)

Vând vacă bună de lapte (20 litri), cu viței sau fără. Telefon 418266. (25701)

Vând STRUGURI FETEASCĂ REGALĂ. Informații Măderat, telefon 467216. (844092)

Vindem ROLETE PLASTIC IMPORT, 280.000 lei/ mp; ROLETE TEI 650.000 lei/ mp. Telefon 059-460315, 095 827 725. (25745)

Vând Ariston Beretta 24 KW Turbo. Telefon 254411. (25755)

Vând tărâțe proaspete, preț convenabil, cantități mari, chiar la domiciliul clientului. Telefon 094 633 584. (25748)

Vând mobilă cameră de zi. Telefon 245125. (25743)

Vând ieftin mobilă bucătărie pentru garsonieră. Telefon 266835 (057). (25730)

Vând Turbo Junkers. Telefon 092 981 710. (25727)

CUMPĂRĂRI TERENURI, IMOBILIARE

Doresc să cumpăr apartament (casă) 2-4 camere, în mai multe rate. Telefon 093.528.638. (25659)

Cumpăr teren intabulat, 50 ha compact. Telefon 094.787.524; 095.219.263. (25700)

CUMPĂRĂRI ELECTRO

Cumpăr cântar electronic. Telefon 218820. (25452)

CUMPĂRĂRI DIVERSE

Cumpăr bovină pentru sacrificat. Telefon 274744, 095.624.006. (22520)

Cumpăr porci grași și vite pentru sacrificare, plata pe loc, Arad. Telefon 057-287723. (24586)

Cumpăr deșeuri de fier vechi și oțel inoxidabil, la cantități mari, prețuri mari. Telefon 093.404.010. (24663)

Cumpăr porci, vaci, juninci și tăurași, pentru sacrificare, preț avantajos. Telefon 094.634.795; 094.634.748. (25059)

Cumpăr porci grași peste 100 kg, localitatea Mâsca nr. 307, preț 40.000 lei/kg. Telefon 057-531497; 094.774.649. (25202)

Cumpăr vaci bătrâne, le plătesc imediat. Telefon 250866, 095 681 191. (25318)

Cumpăr acțiuni Banat-Crișana, Arbema, Lipomin, Astoria. Telefon 093.124.053. (25479)

Cumpăr animale vii (porci și vite), prețuri avantajoase. Telefon 281266. (24998)

Cumpăr blănuri de NURCĂ și ASTRAHAN. Telefon 094.977.458. (25630)

CERERI ȘI OFERTE DE SERVICII

Angajăm persoană agreabilă cu studii superioare pentru RELAȚII cu PUBLICUL. Oferim condiții de muncă deosebite. Telefon 214151, orele 9-18. (25033)

NATURAL CONSERV angajează MUNCITORI CALIFICAȚI în meseria de PREPARATORI CONSERVE LEGUME FRUCTE. Telefon 288725. (25198)

Angajăm 10 tineri, aspect fizic plăcut în domeniul publicitar, calificare la loocul de muncă, posibilitatea unei cariere, carte de muncă, salariu 5.000.000 lei. Telefon 057-276817. (25373)

EURO STIL angajează MONTATORI mobilă. Telefon 270930. (25561)

Angajăm INSTRUCTOR AUTO. Telefon 094 183 885. (24995)

Angajăm VÂNZĂTOARE piață flori, muncitori necalificați. Telefon 283591. (25569)

Societate comercială angajează ȘOFER cu experiență pentru microbuz marfă, vârsta minim 30 ani. Telefon 094.504.772. (25602)

Angajăm CONTABIL. Relații la telefon 270633. (25601)

Societate comercială angajează PAZNIC pentru punct de lucru în comuna VLADIMIRESCU. Telefon 276130 orele 8-14. (25627)

MOBECK, producător mobilier, angajează TÂMPLARI calificați și un șef secție producție. Condiții: studii superioare sau școală de maiștri, cu experiență în domeniu. Informații telefon 212966. (25621)

SC TACO & G SRL, angajează personal cu cunoștințe și experiență în CONTABILITATE și OPERARE CALCULATOR. Telefon 094.608.032. (25619)

Doriți un ADMINISTRATOR de bloc CORECT, ONEST? Sunați la 282895, orele 17-20. (25634)

Societate comercială angajează BĂRMĂNIȚĂ și BUCĂTAR. Telefon 092.744.733. (25641)

Societate, angajează BRUTAR - COCĂTOR pe vatră, salar atractiv. Telefon 381803. (25645)

ANGAJĂM personal cu experiență, maistru confecții - tehnolog, confecționere pe mașini liniare, triplok, überdek. Telefon 279148. (25646)

Angajez TÂMPLARI serioși. Telefon 275847; 093.202.534. (25648)

Angajez urgent ZIDARI, ZUGRAVI, salar atractiv. Telefon 090.785.373; 094.206.599. (25652)

ITAL - COM angajează CONFECȚIONERE, str. Avrig, nr. 37 (lângă gară). Telefon 256850. (25654)

SC „CONSTAR" SA angajează DRAGLINIȘTI, vechime minimă 3 ani. Probă de lucru în 11.10.2001, ora 10. Telefon 254401; 254326. (25672)

Angajez MECANIC AGRICOL - TRACTORIST, calificat, str. Mestecăniș, nr. 63, Arad. Telefon 256293 sau după ora 15, telefon 285782. (25674)

SC „SECA DISTRIBUTION" SRL Div. WRIGLEY, angajează AGENȚI VÂNZĂRI, CV telefon/fax, 056 - 473186, până marți, 9.10.2001. Telefon 093.611.420. (25680)

SC angajează TINERI dinamici, salar fix 2.000.000 lei + comision. Telefon 091.851.939. (25671)

Căutăm ȘOFER vorbitor limba maghiară, permis conducere categoria B, vârsta 25 - 35 ani. Telefon 287626. (25685)

MR FAB angajează INGINER CONSTRUCTOR, ZIDARI, ZUGRAVI. Telefon 094.556.686. (25686)

Firmă de TELECOMUNICAȚII angajează PERSONAL VÂNZĂRI. Căutăm tineri dinamici, disponibili pentru program de lucru prelungit și condiții de stres, pentru reprezentanța noastră din Arad. Cunoștințe de operare pe calculator și limbi străinie, reprezintă un avantaj. Salariu atractiv. Trimiteți CV la fax 057 - 252166. (25695)

FALCON ENTERPRISES, sediul str. Brezoianu, nr. 1 (fostul depozit mobilă), angajează MAȘINIȘTE cu experiență în domeniul confecții cămăși bărbați; MAGAZIONER; MECANIC cu carnet conducere, vârsta maxim 35 ani. Telefon 289104. (25616)

M'ART VLADIMIRESCU AUTOSERVICE angajează VOPSITOR, experiență. Telefon 514983, 094 283 053. (25747)

FIRMA Computer Force ANGAJEAZĂ DEPANATOR PC, cu orar fix, orele 9-17. Telefon 280785. (25723)

AUTO SHOP - PIESE AUTO angajează AGENȚI VÂNZĂRI pentru distribuție. CV se depun pe Calea A. Vlaicu, bl. 6 ABC (Fortuna). (25722)

FIRMA PARTICULARĂ „HUC CONSTRUCȚII" angajăm 10 ZIDARI UNIVERSALI. Telefon 092 145 634. (25728)

NIGHT CLUB VOX-MARIS și PIRAMIDE angajează DANSATOARE cu și fără experiență, salarii foarte avantajoase. Telefon 093 450 100. (25725)

DISCOTECA „VIVA" angajează FEMEIE SERVICIU. Telefon 092 288 578 sau Discoteca Viva. (25720)

Angajăm ZIDARI, DULGHERI, FIERAR BETONIȘTI, NECALIFICAȚI. Telefon 091 235 012, 091 235 006. (25764)

PRESTĂRI SERVICII

Execut LUCRĂRI CONSTRUCȚII de tot felul, preț acceptabil. Telefon 091.838.813. (25703)

(Continuare în pagina 15)

(Urmare din pagina 14)

Repar ieftin: FRIGIDERE, CONGELATOARE; garanțial. Deplasare, constatare GRATUITĂ. Telefon 092.417.397. (25704)

SILDOR PROD execută REPARAȚII FRIGORIFICE, comercializează și montează AER CONDIȚIONAT. Se acordă garanția lucrării. Transport gratuit! Telefon 057 - 270622. (c)

INSTALEZ cu scule performante GRESIE, FAIANȚĂ, GRANIT, MARMORĂ și PIATRĂ. Telefon 093 088 824. (25322)

WES, reparații: FRIGIDERE, CONGELATOARE, CLIMATIZĂRI interioare auto. Garanție 12 luni, deplasare gratuită. Telefon 057-284857. (25370)

Execut: ZUGRĂVELI, FAIANȚĂRI. Angajez ZUGRAV, FAIANȚOR. Telefon 093.061.715. (25304)

AUTOMATIC SERVICE repară MAȘINI SĂLAT AUTOMATE, domiciliu. Telefon 259146, 094 241 398. (25396)

LUCREZ AVANTAJOS PĂMÂNT: Pusta Păuliș, Sâmbăteni, Lipova. Telefon 090.453.828; 532164. (25476)

Execut CONSTRUCȚII orice fel: gresieri, zugrăveli, tencuieli; avantajos. Telefon 536585. (25706)

EXECUTĂM: construcții, renovări, finisaje, instalații sanitare și de încălzire centrală, pereți, tavane rigips. Telefon 228696, 094 534 726. (25729)

DIVERSE

NOU! GRĂDINIȚĂ cu predare LIMBA ENGLEZĂ în MICĂLACA. Pregătirea copiilor pentru școală: INIȚIEREA pe CALCULATOR; GIMNASTICĂ AEROBICĂ. Personal cu studii superioare specializate în AMERICA. Telefon 261620; 263224, 092.348.555. (25285)

ALEXIL, ANA (români) oferă dezlegări farmece, vicii, boli, căsătorii externe, afaceri, consultații gratuite. Telefon 056-203587, 094 528 876. (24963)

Ofer VALUTĂ avantajos. Informații 219560; 091.242.225. (25249)

Tămăduitoarea ELENA-AURELIA poate desface orice tip de farmec de la prima ședință. Dezleagă cununii, ajută în afaceri, lecuiește boli, bețe, impotență. Apelați la telefon 090 873 314. (24750)

Ofer avantajos ÎMPRUMUT VALUTĂ, garanții imobiliare în Arad. Telefon 092.174.739. (25292)

SC TACO & G SRL dorește să obțină autorizație de mediu pentru punct de lucru din Arad, str. Eftimie Murgu FN. Contestațiile se pot depune la Agenția de Protecția Mediului Arad, Bd. Dragalina, nr. 16. (25620)

Dispărut BĂTRÂNĂ, 69 ani, păr cărunt, fața ovală, amnezică (SĂBĂDIȘ MARIA). Rugăm informații telefon 095.829.124, 090.842.438, sau Poliția Arad. (25666)

TĂMĂDUITOAREA HARULUI SFÂNT MARIA, este venită în Arad, la cererea oamenilor, pentru a lecui și vindeca bolile incurabile, scoaterea argintului viu, impotență, bețiii, dezlegări de cununii și spor în afaceri, rezolv urgent, în 45 minute. Apelați cu încredere, informații telefon 095.693.668. (25695)

La data de 11 octombrie 2001, ora 12, se va vinde la licitație publică, apartamentul situat în Arad, Calea Aurel Vlaicu, bloc X33, sc. A, ap. 17, proprietatea debitorilor Spînu Ovidiu și cons. Prețul de strigare este de 237.186.529 lei, iar licitația se va ține la sediul Biroului Executor Judecătoresc, din str. Blajului, nr. 2.

SC ESPERANȚA CO SRL cu sediul în Arad, str. Brumărel, nr. 11, solicită autorizație de mediu pentru Bar, aceeași adresă și pentru Bar - Restaurant - Discotecă în comuna ȘAGU, nr. 599. Eventualele contestații se depun la Inspectoratul de Protecția Mediului Arad, Bd. Dragalina, nr. 16. (25711)

PRIMĂRIA COMUNEI VINGA scoate la vânzare, prin licitație teren intravilan pentru construcții industriale în data de 10.10.2001, ora 10. (25742)

CITAȚII

Se citează numiții: RANCU LUCICA, RANCU LUCIAN, RANCU DANIEL, cu domiciliul necunoscut pentru termenul de 16.10.2001, ora 10, pentru dezbaterea cauzei succesorale privind defunctul bunic, RANCU PETRU, decedat la data de 25 iunie 1994, cu ultimul domiciliu în Arad, la B. N. Public str. I. Vidu nr. 2, Arad. (25734)

SCHIMBURI

Schimb casă cu grădină în Pecica (zonă bună) cu apartament în Timișoara. Telefon 093.990.470; 282382. (25572)

ÎNCHIRIERI

Închiriez parter casă, zonă centrală, str. Vârful cu Dor, nr. 8, vizavi Piața Pompierilor, 250 mp, pentru activități comerciale. Telefon 092.344.705. (25343)

Închiriez convenabil spațiu comercial ultracentral, 100 mp, str. Mihai Eminescu. Telefon 092 344 705. (25232)

Închiriez (ofer) pentru firmă apartament 2 camere, ultracentral. Telefon 232943.(25556)

Închiriez 1300, 60, 200, 100 mp. Telefon 094.787.524; 095.219.263. (25023)

Caut să închiriez spațiu pentru magazin alimentar, Piața Mihai Viteazul, Piața Fortuna sau vad comercial bun. Telefon 095.390.328. (25009)

Caut urgent să închiriez garsonieră sau apartament (ne)mobilat, ofer 100-200.DM. Telefon 210555. (25197)

Ofer spre închiriere apartament (ne)mobilat. Telefon 210255. (25197)

Închiriez spațiu comercial 38 mp, parter, bloc Piața UTA, toate utilitățile. Telefon 094.118.753. (25287)

Caut să închiriez mic spațiu comercial în Aradul Nou, vad bun. Telefon 095 632 533. (25350)

Caut să închiriez apartament 2-3 camere, numai în Micălaca, (semi)mobilat, ofer până la 150 DM. Telefon 094.255.061. (25436)

Ofer spre închiriat, automacara Roman 12,5 tone, cu șofer. Telefon 092.344.743. (25447)

Închiriez (ofer) spațiu comercial bun pentru depozite, producție, servicii în Abatorul Vechi (200 mp, parter + 200 mp etaj). Telefon 254083. (25504)

Dau în chirie spațiu comercial 50 mp, zona Intim (ideal agenție reprezentanță). Telefon 092.684.643. (25522)

Închiriez apartament central în casă. Informații 095.315.895. (25534)

Închiriez spațiu 100 mp autorizat pentru depozit sau prestare servicii, dotat cu încălzire centrală, apă, curent, curte mare. Vând camion 10 tone marca DAF și un microbus Fiat Ducato. Telefon 255023. (25547)

Primesc o tânără în gazdă (elevă, studentă). Telefon 244663. (25554)

Oferim spre închiriere/vânzare spațiu ultracentral (str. V. Goldiș nr.4) aproximativ 750 mp, curte interioară, acces auto, posibilități producție textile-confecții-încălțăminte, depozit, clinică medicală, sediu bancă-firmă, comerț, etc. Informații telefon 094.709.051 sau 057-281970. (25576)

Închiriez apartament 4 camere, mobilat și garaj. Telefon 093 640 614, 381546. (24712)

Ofer spre închiriere spațiu comercial, str. Andrei Șaguna. Telefon 281492. (25029)

Ofer închiriere apartament lângă Teatru, spațios, liniștit, 250 DM, anticipat. Telefon 281195, 272317. (24569)

Ofer pentru închiriat Bistro-Bar, amenajat și spațiu pentru depozit, birou, atelier, etc. Telefon 286176. (24514)

Închiriez casă 3 camere, baie, bucătărie, gaz, încălzire proprie. Telefon 213312. (25551)

Dau în chirie apartament cu una cameră și dependințe, mobilat, situat ultracentral. Telefon 095.201.900. (25495)

Ofer spre închiriere pentru firme, casă 130 + 400 mp, șosea principală, toate utilitățile. Telefon 093.165.374; 256396. (25623)

Închiriez spațiu comercial 2 camere la stradă, hală și curte, str. Petru Rareș, nr. 98. Telefon 228398; 094.261.683. (25636)

Doresc să închiriez apartament 2 - 4 camere mobilat, decomandat, central, tot confortul, întim, Polivalentă, Romanilor. Telefon 093.528.638. (25659)

Primesc 2 eleve în gazdă, zonă centrală. Telefon 284988. (25687)

Ofer închiriere apartament 1 cameră, mobilat, ultracentral, termen lung. Telefon 284134, 095.631.580. (25692)

Închiriez garsonieră pe termen lung, Piața Soarelui. Telefon 289952.

Ofer spre închiriere spații amenajate pentru depozit, magazin, birou, etc. Telefon 092 264 539. (25761)

PIERDERI

Pierdut legitimație de student, eliberată de Universitatea Aurel Vlaicu, pe numele Mladin Alina. O declar nulă. (25676)

Pierdut certificat înmatriculare, nr. J02/1524 din 15.12.1993, eliberat de CCI ARAD, pentru SC OF TAMED SRL. Îl declar nul. (25718)

† SERVICII FUNERARE †

SC „IN MEMORIAM" SRL
str. EMINESCU nr. 4
(ATENȚIE, vizavi de CINEMA MUREȘUL)
Tel. 057-211929, 093.343.964
str. ORIZONTULUI nr. 9A (Bujac)
oferă SERVICII FUNERARE COMPLETE - NON STOP.
Sicrie-modele multiple (simplelux), sicrie import ITALIA, ACCESORII. Intermediem COLACI, COLIVĂ etc.
ÎMBĂLSĂMĂM GRATUIT (formolizat).
TRANSPORT ÎN ORAȘ GRATUIT
SERVICII: SPĂLAT, ÎMBRĂCAT
OFERTĂ SICRIU, respete, cruce 1.400.000 lei (PLATA în RATE). Transport INTERN - INTERNAȚIONAL

„RO STYL COMPANY"
SERVICII FUNERARE NON STOP,
producătoare de sicrie, prețuri de producător, vă stă la dispoziție LA ORICE ORĂ, la magazinele din **str. M. Eminescu, NR. 20 - 22, sau la telefon 057 - 214422, 092.842.370,** cu următoarele:
SICRIE PENTRU COPII,
SICRIE din LEMN MASIV de la 850.000 lei - la 4.500.000 lei, tip Italia,
Accesorii funerare.
Asigurăm: spălat, îmbrăcat, îmbălsămat.
Transport intern și internațional.
Se poate plăti și în rate!
GRATUIT - TRANSPORTUL SICRIULUI LA DOMICILIU. (c)

† DECESE †

Cu adâncă durere anunțăm încetarea din viață a celui care a fost
dr. KORECK PETRU NICOLAE,
soț, tată, ginere, bunic. Înmormântarea va avea loc azi, 4 octombrie, ora 15, de la Capela Nosferatum, din Cimitirul Eternitatea. Familiile îndoliate: Koreck, Danity, Băneșu.

Profund îndurerați, anunțăm încetarea din viață a scumpei noastre mamă, soacră și bunică,
CODREANU SOFIA.
Înmormântarea va avea loc azi, 4 octombrie 2001, ora 14, din str. Oituz, nr. 158, la Cimitirul Pomenirea. Familiile CODREANU și HOTEA.

Nemângâiați și cu sufletul îndurerat, anunțăm moartea tragică a iubitului nostru soț, tată, fiu și frate,
GHERMAN PETRU.
Nu-l vom uita niciodată! Înmormântarea va avea loc azi, 4.10.2001, ora 14, la Cimitirul din COMLĂUȘ. Dumnezeu să-l odihnească în pace! Familia Gherman Viorica și Gherman Ioan cu familia.

Cu durere în suflet anunțăm încetarea din viață a dragei noastre mamă, bunică, străbunică și soacră
PACȘA VICTORIA.
Înmormântarea va avea loc azi, joi 4.10.2001, ora 14, de la Capela Cimitirului Eternitatea. Familia îndoliată.

Cu adâncă durere în suflet anunțăm încetarea din viață a bunului și dragului nostru soț, tată, bunic și socru,
BESZPERSZKA ALEXANDRU,
în etate de 75 ani. Înhumarea va avea loc în TIMIȘOARA, Cimitirul Calea Șagului, Capela nr. 2, azi, 4 octombrie 2001, ora 14. Odihnească-se în pace! Familia îndoliată.

Cu adâncă și nemărginită durere în suflet anunțăm trecerea în neființă a celui ce a fost soț, tată, socru, bunic, frate, unchi,
IENCIU DUMITRU,
la numai 56 ani. Înmormântarea va avea loc vineri, 5 octombrie 2001, ora 13, la Sebiș. Familia îndoliată.

† CONDOLEANȚE †

Mulțumim tuturor celor care au fost alături de noi la durerea pricinuită de decesul celei care a fost
HOLLŐSY KÁSA LIVIA.
Familia îndoliată.

Sincere condoleanțe colegei noastre CHERESTEȘ MARIA, la decesul mamei. Colegii de serviciu - UTA.

Cadrele didactice de la Școala VĂRĂDIA de MUREȘ, sunt alături de colegul lor DAN HĂLĂLIȘAN, în marea durere pricinuită de decesul mamei. Sincere condoleanțe! (25687)

Suntem alături de colega noastră CLAUDIA DANITY în marea durere pricinuită de moartea tatălui drag. Catedra S.C.T.A. (25707)

Sincere condoleanțe familiei MIHART ION, la durerea pricinuită de pierderea bunei noastre vecine,
DARINCA MIHART.
Locatarii blocului A 6, str. Făt Frumos. (25710)

Un ultim omagiu celui care a fost
PETRIȘOR CRĂCIUN,
pensionar CFR. Dumnezeu să îl odihnească în pace! Familiile prof. ing. CÂMPEAN și HĂRȚĂU. (25721)

Cu inima sfâșiată de durere și cu iubirea care va rămâne veșnică, voi rămâne a ta soție, Ienciu Rodica. (25750)

Cu sufletele îndoliate, cu inimile umbrite de suferință, vom rămâne pe veci îndurerați. Fiul Ienciu Cosmin și Adina. (25750)

Înmărmuriți de durerea pricinuită, cu sufletele pustiite de lacrimi vei fi mereu deasupra noastră. Fiica Hoțopan Lavinia și soțul Flaviu. (25750)

Prin inconștiența vârstei noastre dar cu suferința prunciei te vom păstra veșnic în sufletele noastre. Denisa, Sebastian și Răzvan. (25750)

Suntem alături de familia Ienciu în greaua încercare pricinuită de decesul celui care a fost
IENCIU DUMITRU.
Mătușa, Leana Nagy. (25750)

Suntem profund îndurerați de trecerea în neființă a celui care a fost
IENCIU DUMITRU.
Dumnezeu să-l odihnească! Nașii Dorica, Gabi, Ela Rus. (25750)

Dumnezeu să-l odihnească pe cel care a fost
IENCIU DUMITRU.
Nepoții: Florina și Nicolae Țica. (25750)

Colectivul Secțiilor de Neonatologie I și II ai Spitalului Matern Arad este alături de colega lor, dr. ADRIANA MARTA în durerea pricinuită de pierderea tatălui și-i transmite sincere condoleanțe. (25751)

Locatarii blocului A14 din Aleea Saturn nr. 12 regretă profund pierderea celui ce a fost un bun vecin,
PIUIAN IOAN
(Bacea)
Fie-i țărâna ușoară! (25762)

† COMEMORĂRI †

„Vino TONI din mormânt/Să vorbești cu noi pe rând/Că de doi ani de zile/Tare dor ne e de tine/Nu știm cu ce ai greșit /Dar cu viața ai plătit". Dumnezeu să te odihnească! Soția Maria, cumnații, cumnatele, nepoții din Fântânele și colegii de la SC ATIC ARTEXIN GRUP Arad. (25213)

Lacrimi pe mormântul inginerului
MIRCEA DĂRĂBAN,
la 13 ani. Mama. (25300)

Maior în rezervă,

MĂRIU ȘTEFAN.
Azi, 4 octombrie 2001 ar fi împlinit vârsta de 68 ani, iar de 1 an și 4 luni, a trecut în eternitate. Dumnezeu să-l odihnească în pace! Veșnic neconsolați, soția, fiul și nora. (25428)

Bucuria ce ne-a umplut viețile

acum 24 de ani, ne-a fost schimbată în durere și dor nemărginit, dragul nostru fiu,
CRISTIAN MIRCEA
din ȘAGU. O, cât e de greu când mama își pierde fiul, mă duc la crucea ta să-mi stâmpăr durerea și te plâng neîncetat. Astăzi, 4 octombrie, în loc să-ți urăm „La mulți ani", îți împodobim mormântul cu flori și le udăm cu lacrimile care curg neîncetat. Dumnezeu să-l odihnească în pace! Mami și tati, în veci nemângâiați. (25624)

Azi se împlinesc 10 ani de la moartea tatălui meu
GAL GHEORGHE.
A rămas în sufletul nostru pentru totdeauna. Nu te vom uita niciodată! Fie-ți țărâna ușoară!

Astăzi, 4 octombrie 2001, se împlinesc 10 ani de la moartea celui care a fost
PAVEL BOAR
din SÂNTANA. Dumnezeu să-l odihnească! Fiii cu familiile. (25667)

Se împlinesc 2 ani de la decesul dragului meu soț,
TĂUT DUMITRU.
Parastasul va avea loc vineri, 5 octombrie, ora 14, la Catedrala Ortodoxă Veche (Piață). Soția. (25682)

Se împlinesc șase săptămâni de la decesul celui ce a fost
ing. LUCA TEODOR.
Parastasul va avea loc vineri, 5 octombrie, ora 16, la Catedrala Veche. Familia îndoliată. (25684)

Se împlinește un an de când a plecat dintre noi,
ABRUDAN MARGARETA,
acea care a fost cea mai bună soție, mamă, bunică, soacră, soră, cuscră și mătușă. Dumnezeu s-o odihnească în pace! Slujba de pomenire sâmbătă, 6 octombrie, la Catedrala Nouă Podgoria, ora 11. Familia. (25724)

Au trecut 10 ani de când ai plecat fulgerător dintre noi,
COVACI ȘTEFAN,
în vârstă de 38 ani. „S-au scuturat toți trandafirii/ S-a scuturat și floarea ta/ Rămase dorul și suspinul în urma ta/ S-a scuturat și floarea vieții tale/ Prea repede s-a veștejit/ Rămase-n urmă numai jale/ Pentru noi toți, cei care te-am iubit" Mama, tata, sora și nepotica din Pecica. (24298)

Cu durere în suflet și lacrimi în ochi, amintim tuturor celor care l-au cunoscut, că azi, se împlinesc 4 ani de când a plecat dintre noi, tată și bunic,
IVICI IOAN
din Arad. Dumnezeu să-l odihnească în pace! Familia. (25732)

● PRODUCE ȘI MONTEAZĂ UȘI ȘI FERESTRE DIN PVC
ARMAT CU PROFILE TROCAL GERMANIA
● PRODUCE ȘI VINDE GEAM TERMOPAN
LUCRU NEMȚESC

SATLINE

SALON DE EXPOZIȚIE:
ARAD, PIAȚA MIHAI VITEAZUL
BL. M 7, PARTER
TEL./FAX. 057/25 14 61; 094 50 72 11

Vrei să-ți cumperi o mașină, un apartament dar NU AI BANI ?
IMPRUMUTURI
S.C. PRO - DOMUS S.A. BRAȚUL GHEORGHE
Pentru bunuri de folosință îndelungată (imobil, autoturism, etc)
- pe 3 ani, comision 10% pe an
- pe 10 ani, comision 4% pe an (C.A.)
Informații tel.: 057 / 254 399
Arad, str. I.C. Brătianu (fostă 30 Decembrie) nr. 11

SC COM ABM SRL Arad
Telefon 057-274.421
mobil 094-608.052 și 094-397.384
În incinta S.C. ARMOPAN S.A. Calea A. Vlaicu nr. 247
■ achiziționează porumb
■ execută prestări de servicii - uscare porumb la prețurile cele mai mici.
La sediul din str. Poetului nr. 6 montează tobe, catalizatoare și coloane auto. (2204988)

CAMERA DE COMERȚ ARAD
DEPARTAMENTUL ÎNVĂȚĂMÂNT
ORGANIZEAZĂ URMĂTOARELE CURSURI:
- contabilitate postliceal
- referenți comerț intern și internațional postliceal
- contabiltiate și aplicații pe calculator
- limbi străine (engleză, italiană, franceză, germană)
- Limba română pentru oameni de afaceri, străini

Informații suplimentare la
sediul CCIA Arad, str. Clișca nr. 5, camera 31, etajul 2,
tel.: 20.88.07; 20.88.08
(c.39)

ARCTIC ZANUSSI WHIRLPOOL BOSCH
GORENJE ARISTON INDESIT SIEMENS PHILIPS MOULINEX
AVEM CEL MAI AVANTAJOS SISTEM DE RATE FĂRĂ AVANS
Aparat aer condiționat
Cuptor cu microunde
Frigider și Combină
LA CORAURA
Aragaz
PREȚURILE sunt NEGOCIABILE!
Mașină de spălat rufe
Televizor
Uscător rufe
TRANSPORT GRATUIT la cerere în oraș și județ.
ARAD Revoluției nr. 10 vis a vis de BANC POST tel/fax: 270.424 - 270.525
ARAD Micălaca, Piața Soarelui 259.373 - 259.721 - 259.884 fax: 279.948
LIPOVA Republicii nr. 5 561.804
IGNIS SONY PANASONIC AIWA
(2059724)

S.C. Expert SA
în calitate de lichidator al S. C. ALFAR S. A. - SERE Arad, în conformitate cu prevederile Legii 64/1995, republicată, vinde la licitație publică, deschisă, cu strigare, următoarele bunuri:
- benzi transportoare
- trafo, sudură
- mașini unelte (strunguri)
- tractoare V445, motostivuitoare
- remorci (autocisternă, izotermă, legumicolă)
- rezervoare combustibil
- pompe de stropit, motostropitoare
- electropompe
- cazane duplicat
- jgheaburi de seră zincate
- grup electrogen 125 kW
- conserve de legume și fructe

Lista bunurilor scoase la vânzare, prețul de pornire și regulamentul de licitație sunt afișate la sediul societății Alfar SA, Calea Zimandului nr. 3.
Relații suplimentare ing. Dabici Mirela, tel. 276.101. (9395395)

BIROTICA
Leximis Splaiul Gen. Gh. Magheru Bl. 539B (Mocioni) Arad
- Tehnică de calcul
  - PC compaq
  - imprimante HP, EPSON
- Copiatoare MINOLTA
- Seifuri
- Mobilier de birou
- Mașini de numărat bancnote
- Centrale telefonice

SISTEMUL DE GOSPODĂRIRE A APELOR
cu sediul în Arad, B-dul Dragalina nr. 16
Organizează
LICITAȚIE PUBLICĂ
pentru vânzarea mijloacelor fixe amortizate integral.
Licitația va avea loc în data de 18 octombrie 2001, ora 10, la sediul Sistemului de Gospodărire a Apelor Arad.
În caz de neadjudecare se va organiza o a doua licitație, la data de 25 octombrie 2001, la aceeași oră și în același sediu.
Relații telefon 280.362.
(9394406)

SCHIMBĂ SI CÂȘTIGĂ cu Husqvarna
în perioada 1 octombrie - 31 decembrie 2001
reducere 30 USD
accesorii GRATUITE
tombolă cu premii totale
în valoare de 5 000 USD
Vino cu o drujbă veche, alege unul din modelele Husqvarna 340, 350, 359, 357 XP, 372 XP și primești 30 USD reducere și în plus, accesorii gratuite. Nu uita să completezi talonul de participare la tombola organizată la sfârșitul campaniei promoționale, cu premii totale în valoare de 5 000 USD.
Profită acum!
Distribuitor autorizat: s.c. FOX s.r.l.
ARAD, Str. A. Saguna nr.133, tel. 281.492, 280.389
BOCSIG, tel. 094.169.463, 095.648.806
GURAHONȚ, tel. 316.430
SEBIȘ, tel. 310.077
SĂVÂRȘIN, tel. 557.267, 095.614.862

În sprijinul Agricultorilor arădeni, societăți agricole, asociați și persoane fizice
Grupul de firme CENTROSOJA ARAD
CENTROSOJA
Str. Poetului nr. 105-107 Arad-Romania
Informații telefon: 057-270408
Fax: 057-250528

Achiziționează
- Porumb Boabe
- Floarea Soarelui
- soia

Important
Plata se face în termen de 7 zile de la receptia Produselor.

Vinde
Pentru campania de toamnă semințe de calitate din următoarele sortimente:
- Orzoaică de toamnă: TRASCO C1
- Grâu de toamnă: Partizanca C1, Arieșan C1, Alex C1
- Substanțe pentru tratat Semințe: DIVIDEND STAR 036FL

Important
Plata produselor Achiziționate se poate face în bani Sau în produse agricole (Grâu, porumb, floarea-soarelui, soia)
(2204951)

3 luni abonament GRATUIT
Telefoane începând de la:
299.000 lei*
Lunile 2, 7, 13
* Arad, magazin Ziridava parter, mobil 096/310.870
* Arad, str. Crișan nr. 1, Gionelli, tel. 057/228.830
* Oradea, magazin Crișul, et. 1, mobil 096/341.309
Agent Autorizat cosmorom
PANDEM communication center
Ofertă valabilă pentru abonamentul Cosmorom PLUS 25
Prețul nu include TVA

BANCA "TRANSILVANIA" S.A.
SUCURSALA ARAD,
Str. Unirii nr. 5-7,
Tel. 057/283.122
BONUS - CREDIT pe CARDUL VISA!

ADEVĂRUL
Cotidian independent Arad
Anul XIII, nr. 3427
Vineri, 5 octombrie 2001 • 20 pagini • 4000 lei • e-mail: adevarul@arad.ro; adv.pub@arad.ro
BRAT Publicație auditată în semestrul II 2000 — Tiraj mediu zilnic vândut: 33.205

WEST BANK
CARDINE BANKING GROUP
ARAD, B-dul Revoluției nr. 88
Tel: 284.888, Fax: 285.202
Dobânzi depozite persoane fizice
(suma minimă 500.000 lei)
1 lună 30%
2 luni 31%
3 luni 32%

ACEASTA ESTE LUMEA ...

Au trecut 3 săptămâni și mai bine de la tragedia din 11 septembrie și riposta americană continuă să se lase așteptată. Majoritatea comentatorilor pun această întârziere pe seama a trei factori: ***1. Necesitatea izolării totale a Afganistanului în vederea evitării unui conflict cu lumea arabă 2. Dificultatea identificării ascunzătorii sau mai exact, a ascunzătorilor lui ben Laden Și 3. Necesitatea întăririi măsurilor de securitate internă în vederea dejucării unor posibile atentate de genul celor din 11 septembrie.***

Cum se observă, lucrurile nu sunt deloc simple și cea mai mare forță militară a lumii este nevoită să-și calce pe mândrie și să meargă înainte cu pași mărunți. Unii au văzut în aceasta o slăbiciune, în vreme ce alții vorbesc la superlativ despre o asemenea politică considerându-l pe Bush drept cel mai mare strateg de la George Washington încoace! Evident, se exagerează și într-o privință și într-alta, adevărul fiind că Statele Unite nu prea știau ce să facă la un moment dat: să se repeadă ca un berbec asupra Afghanistanului spre a da satisfacție imediată propriului popor și deopotrivă opiniei publice mondiale sau să mai amâne momentul ripostei pentru o vreme mai potrivită. Adică după un minimum de pregătire militară și diplomatică ținând seama că atacarea Afghanistanului nu este totuna cu războiul din Vietnam sau cu cel cu Irakul. Și nu este nu pentru că America n-ar putea înghenunchea Afghanistanul singură, fără NATO și fără alții - într-o săptămână sau cel mult două, formidabila ei forță militară echivalând cu 1000 - dacă nu și mai mult - de Afghanistanuri!

Iată, am în față un documentar privind „zestrea" militară a Afganistanului. Zestre care se compune, printre altele, din 12 (!) avioane MIG, datând de pe vremea războiului cu rușii, cam tot atâtea elicoptere, 120 de tancuri și 15 baterii antiaeriană cu rachete sol-aer. Despre soldații afgani - deși se vorbește uneori la superlativ - nu văd ce ar putea face, chiar supraeroi fiind, 60.000 de combatanți la care se mai adaugă alți 200.000 de civili, cei mai mulți înarmați, cu puști din cel de-al doilea război mondial! Ce poate întreprinde asemenea armată ajutată într-o nu știu ce mare măsură de relieful țării, împotriva supranumericei și suprasofisticatei armate americane este lesne de prevăzut. Normal însă că nici un general american nu s-a gândit la un asemenea scenariu care însemna decimarea a sute de mii sau poate milioane de oameni nevinovați, de aceea s-a ales varianta tragerii de timp și găsirii altor soluții.

MIRCEA DORGOȘAN

(Continuare în pagina 5)

SENTINȚĂ DE EVACUARE EXECUTATĂ DUPĂ UN AN ȘI OPT LUNI...

◆ *Familia evacuată ocupa în mod ilegal, de trei ani, o locuință a Recons*

Pag. 6

Pag. 3

Suspectați că ar fi obținut averi ilicite

OFIȚERII SUPERIORI DIN POLIȚIA ARĂDEANĂ NU SE CONSIDERĂ MÂNJIȚI

În week-end vreme frumoasă

Vremea va fi caldă și în general frumoasă. Cerul va fi variabil și doar izolat la deal și munte se vor semnala ploi slabe. Vântul va sufla slab la moderat din sector sudic. **Temperaturi maxime: 24 la 27°C. Temperaturi minime: 10 la 13°C.**

SEMNE ÎMBUCURĂTOARE ÎN ECONOMIA ROMÂNEASCĂ

În perioada 1997-1999 România a fost singura țară din Europa Centrală și de Est care a înregistrat o prăbușire dramatică a Produsului Intern Brut, scădere estimată la aproximativ 15%. În noiembrie 2000, PDSR a câștigat alegerile, a preluat guvernarea și a început să aplice programul cu care s-a angajat în fața electoratului. Astfel, după doar șapte luni de guvernare PSD, România cunoaște o creștere economică substanțială. Recent, prestigioasa publicație „Financial Times" a făcut o amplă analiză în legătură cu starea economiei românești, arătând că **„aceasta a început să se redreseze rapid, fiind preconizată pentru acest an o majorare cu cinci procente a PIB, printre cele mai ridicate rate de creștere economică din regiune. În plus, autoritățile de la București estimează un nivel similar și pentru anul 2002..."**

DOREL ZĂVOIANU

(Continuare în pagina 5)

La Filarmonică a început stagiunea

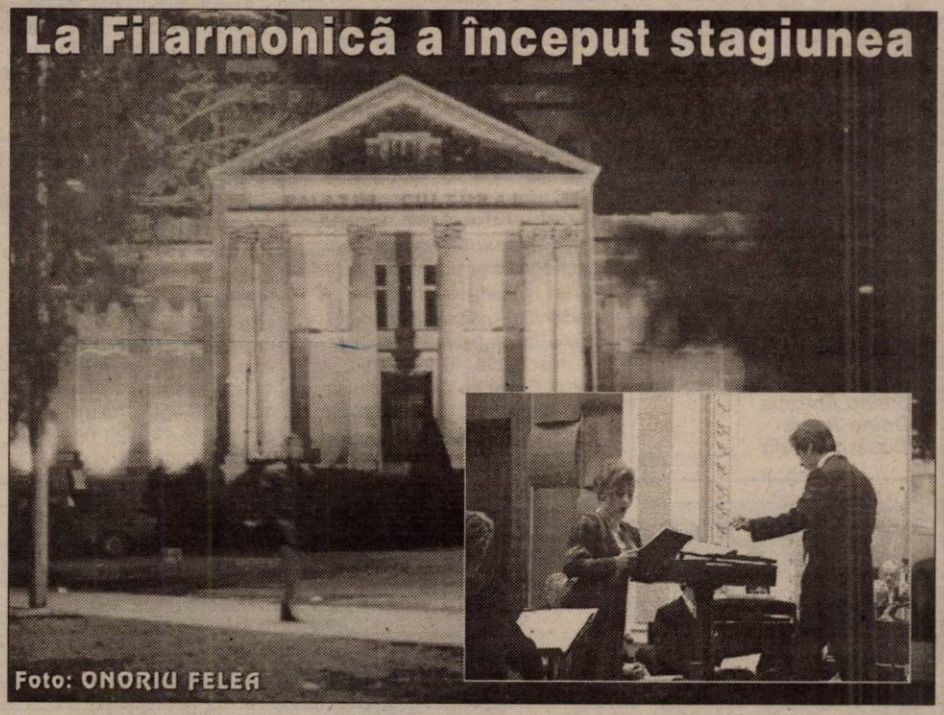
Foto: ONORIU FELEA

S.C. Construcții S.D.A. S.R.L.
Arad, Str. G-ral V. Milea nr. 29
Tel/Fax 228.696; 094534726
EXECUTĂ CONSTRUCȚII PEREȚI ȘI TAVANE DIN GIPS CARTON FINISAJE INSTALAȚII SANITARE ȘI DE ÎNCĂLZIRE

S.C. SERGIU GEANINA
Produce și montează TÂMPLĂRIE ALUMINIU GRECIA și PVC DC UNINCK - Belgia
● Rolete PVC și AL
● Jaluzele verticale-orizontale
● Uși pliante
Tel/Fax 212512

VIA Lawyers
Firmă de Avocați din Toronto Canada
OFERĂ REPREZENTARE JURIDICĂ PT EMIGRARE Canada
primește 225.000 noi imigranți!
Reprezentarea se face din Toronto - Canada
PLATA LA OBȚINEREA VIZEI
COSTURI ACCESIBILE
Arad, SC Proiect Arad SA
B-dul Decebal, Nr. 2-4
Telefon 214.678

Mobilier la comandă
din Pal Melaminat import
EXECUTĂ bibliotecI bucătării dormitoare spații comerciale birotică etc.
S.C. Baghera SHOP
Tel. 256.769, 092.239.242
ARAD, Str. Orient 58

microcredit
MICROENTERPRISE CREDIT ROMANIA S.A.
RAPID CREDIT Până la 5.000 DEM
BUSINESS CREDIT Până la 25.000 DEM
INVESTMENT CREDIT Până la 75.000 DEM
Finanțare internațională și tehnologie germană de creditare
Acum și în Arad
TIMIȘOARA: CALEA DOROBANȚILOR (COLȚ CU SIMION BĂRNUȚIU)
TEL./FAX: (056) 224.676, (056) 224.422
NOI DĂM CREDIT DEZVOLTĂRII TALE !

ALGLASS
TAMPLARIE DIN ALUMINIU SI P.V.C.
USI SI FERESTRE DIN PVC DECEUNINK-BELGIA
PRETURI SI CALITATE DE EXCEPTIE
Str. Roșiori nr. 26; Tel./Fax: 289053
Piața Spitalului Bl. 1D; Tel/Fax: 253868

Calendar

- Astăzi, Soarele răsare la ora 7 și 16 minute și apune la ora 18 și 51 de minute.
- Au trecut 277 de zile din acest an. Au mai rămas 88 de zile până în 2002.
- **Praznicul zilei: Biserica ortodoxă:** Sf. Mc. Haritina și Memelto; **Biserica romano-catolică:** Sf. Placid; **Biserica greco-catolică:** Sf. M. Haritina.

A venit BARZA!

La Arad: Hara Claudia, **Botlung** Simina Geanina, **Bocean** Leona, **Patvai** Iulia Maria, **Hachin** Fabian.

La Chișineu-Criș: Șeretan Roxana.

La Ineu: Pantea Laurențiu, **Bisten** Ileana, **Berzovan** Maria.

AU PLECAT DINTRE NOI!

Koreck Petru Nicolae (1923), Molnar Eszter Jusztina (1914), Codreanu Sofia (1922), Cosma Ioan (1928), Mihart Persida Darinca (1932), Meissner Ana (1914), Szöke Pavel (1934), Tomoiagă Ștefan (1941), Scarlat Dorina (1954).

Cinematografe

În municipiu

Dacia: Jurasic Park 3 (SUA) 11; 13,15; 17; 19; 21

Mureșul: Schimb de vieți (SUA) 10; 12; 14; 16; 18

Arta: Eu cu cine mă mărit? (SUA) 16; 18; 20

Sala Mică: Prezicere fatală (SUA) 15,30; 17,30

Progresul: Blestemul rubinului (SUA) 16; Titanii 18

În județ

Lipova: 102 Dalmații (SUA) 16; Femeia mereu deasupra (SUA) 18

Pecica: Shaft (SUA) 16; Shaolin Cowboy (SUA) 18

Vinga: Pădureanca (România) 16; Regula jocului (SUA) 18

Pâncota: Dinosaur (SUA) 16; Legionarul (SUA) 18

HOROSCOP

Vineri, 5 octombrie

Berbec (21.03-20.04). Conjunctura astrală va favoriza câștiguri mari de bani din activități extraprofesionale.

Taur (21.04-20.05). Veți fi nevoit să luați o decizie importantă în legătură cu viața dvs. sentimentală.

Gemeni (21.05-20.06). La locul de muncă meritele vă vor fi recunoscute în mod public de superiorii dv. ierarhici.

Rac (21.06-22.07). Ar fi indicat ca în această perioadă să evitați orice discuție în contradictoriu cu partenerul de viață.

Leu (23.07-22.08). Veți cunoaște o persoană influentă care vă va fi de mare folos în ascensiunea dvs. socio-profesională.

Fecioara (23.08-22.09). Veți avea ocazia să semnați un contract avantajos, care vă va aduce beneficii în scurt timp.

MOCHETA
Arad, Piața Gării
Telefon 235.221
Mari REDUCERI DE PREȚURI
MONTAJ LA STANDARDE EUROPENE

Balanța (23.09-22.10). Relația dvs. de cuplu va evolua din ce în ce mai bine și veți fi din ce în ce mai convins că v-ați găsit jumătatea.

Scorpion (23.10-21.11). Este posibil să faceți o cucerire între colegii de serviciu. Este bine să vă gândiți serios la implicațiile unei astfel de legături!

Săgetător (22.11-21.12). În această zi partenerul va fi mai afectuos ca de obicei, făcându-vă o mulțime de surprize plăcute.

Capricorn (22.12-19.01). Situația dvs. financiară va fi înfloritoare, bugetul dvs. mărindu-se simțitor. Atenție la sănătate pentru că s-ar putea să aveți mici probleme!.

Vărsător (20.01-20.02). Vi se va face o declarație de dragoste care vă va emoționa peste măsură și vă va pune pe gânduri.

Pești (21.02-20.03). Conjunctura astrală va favoriza orice fel de speculații care vă vor aduce un beneficiu material.

„ADEVĂRUL" VĂ ASCULTĂ

La telefonul dimineții, 280944, între orele 9,00-12,00

☎ **Alcaz - un taxi cam costisitor. Doamna Aurelia Seleș** din Arad, cartierul Aurel Vlaicu, reclamă: „Am luat un taxi „Alcaz" de la UTA până pe Romanilor. Când am întrebat șoferul cât mă costă mi-a răspuns... 100.000 lei. Fiind foarte revoltată de această întâmplare, am încercat să sun pe numărul acestei firme și am aflat că este inexistent, a fost desființat. De ce nu ia nimeni măsuri împotriva acestor înșelăciuni? Ce păzesc poliția și celelalte organe în drept?"

☎ **Chei găsite...** Dl. Sorin Sabău din Arad a găsit luni, 1 octombrie, în Piața Catedralei, o legătură de chei într-un portofel negru. Acestea pot fi recuperate de la redacția ziarului nostru.

☎ **Mulțumiri.** Dl. Aurel Crișan din Arad, cartierul Aurel Vlaicu, aduce mii de mulțumiri doamnei Cornelia Șnaider - dirigintă în cadrul Oficiului Poștal nr. 8, pentru că l-a ajutat în rezovlarea unei probleme.

☎ **Spectacol nocturn...** Doamna Maria Popa din Arad, cartierul Micălaca, sesizează: De o săptămână în spatele blocurilor 159 și 160 s-a adunat o haită de câini care se-ntrec în lătrat toată noaptea. Nu mai putem să închidem un ochi din cauza lor. Am ruga organele abilitate să ia măsuri, pentru că în felul acesta nu mai rezistăm."

Redactor de serviciu,
N. BODRAN

Meteo

Vremea va rămâne caldă, deși temperaturile vor scădea ușor față de intervalul precedent. Cerul va fi temporar noros și pe alocuri se vor semnala ploi care vor avea și caracter de aversă, însoțite izolat de descărcări elctrice. Vântul va sufla slab la moderat din sector nordic. Dimineața, pe alocuri se va produce ceață.

Temperaturi maxime: 22 la 25°C; **Temperaturi minime**: 9 la 12°C.

Cinemateca

Astăzi, 5 octombrie, orele 20, la Cinemateca „Mihai Popovici" a Casei de cultură a municipiului, va fi prezentat, în ciclul dedicat regizorului spaniol **Luis Bunuel**, filmul **„Câinele andaluz"**.

UTILITARE

PIEȚE, TÂRGURI. Astăzi este zi de piață la Ineu, Lipova, Covăsînț, Mișca, Moneasa, Șepreuș, Șimand, Vladimirescu. Tot astăzi se organizează târguri săptămânale la Ineu, Șepreuș, Șimand.

Mâine, sâmbătă, vor avea loc târguri săptămânale la Felnac, Lipova, Pâncota, Hălmagiu și Moneasa, iar duminică, la Sântana și Vinga.

FARMACII DE SERVICIU. Farmacia **Remedium**, B-dul Revoluției, nr. 52-54, telefon 233195 cu program de luni până vineri de la orele 7,30-20,00 iar sâmbăta de la 8,00-14,00.

Farmacia **„OMNIAFARM"**, Calea Aurel Vlaicu, Bl. Z28, cu program zilnic de la orele 8,00-22,00. Telefon 271724.

URGENȚE STOMATOLOGICE... asigură Cabinetul din str. Crișan (în spate la Gionelli), program non-stop. Telefon: 253794.

• În zilele de sâmbătă și duminică, urgențe stomatologice asigură și cabinetul din B-dul Revoluției nr. 62, ap. 17, între orele 9,00-19,00. Telefon: 256665.

ADMINISTRAȚIA FINANCIARĂ. Administrația Financiară a municipiului Arad: Asistență contribuabili (impozitul pe venitul global) - telefon 280633, 280733, int. 198.

ÎNTRERUPERI DE CURENT. **Vineri**: Agrosem Ceala-Pompe, ILS - Aeroport.

TELEFOANE DE URGENȚĂ LA POLIȚIE: **955**

Manifestări la Z.I.E.

Astăzi, pentru marcarea Zilei Internaționale a Educației, I.Ș.J. organizează:

◆ la ora 12 - Liceul de Artă „Sabin Drăgoi" Arad - concertul: Limbajul universal al muzicii; ◆ ora 13: Liceul Pedagogic „Dimitrie Țichindeal" Arad - simpozion: Universalitatea educației. Moderatori: prof. Tiberiu Mihail - cercetător științific la Institutul Național de Științe ale Educației, prof. Doru Bogdan - director Liceul pedagogic „Dimitrie Țichindeal" Arad; ◆ ora 14: Faleza Mureșului - teren Subcetate „Crosul toamnei"; ◆ ora 15: Palatul Copiilor Arad concursul artistic „Copiii în clubul artelor".

În unitățile școlare din județ, în cadrul orelor de dirigenție se va sublinia rolul și importanța educației în lumea contemporană.

„CARAVANA" EUROPEANĂ DE TEATRU A POPOSIT DOUĂ ZILE LA ARAD

Sala „Studio" a Teatrului de Stat a fost inaugurată recent cu un spectacol pe măsura întrebuințării moderne căreia i-a fost destinată. În serile de 3 și 4 octombrie s-au jucat aici două producții realizate de studenți MAPA (Moving Academy for Performing Arts). În această vară, 15 tineri actori din țări est-europene (printre care 3 români) au urmat cursuri intensive la Academia de Teatru din Berlin. Rezultatul muncii lor s-a concretizat în cele două spectacole, având ca temă tabu-ul unii. Cu aceste producții, tinerii actori organizează un turneu în șase țări europene. În România, spectacolul a fost susținut doar la Arad.

C. L

La Ziua Internațională a Educatorului

MESAJ ADRESAT DE SINDICATUL DEMOCRATIC ÎNVĂȚĂMÂNT ARAD SALARIAȚILOR, CU OCAZIA ZILEI INTERNAȚIONALE A EDUCATORULUI

Cu ocazia Zilei Internaționale a Educatorului - 5 octombrie 2001 - Sindicatul Democratic Învățământ Arad adresează urări de sănătate și prosperitate personalului didactic din învățământ.

Chiar dacă învățământul românesc este recunoscut ca prioritate națională, cei ce lucrează în acest domeniu sunt nemulțumiți de condițiile tot mai grele de muncă și viață. În această zi de sărbătoare trebuie să atragem atenția guvernanților și parlamentarilor cât de necesară este munca celor din învățământ și cât de neglijată este starea materială și condiția umană față de cei ce i-au învățat carte.

Biroul operativ S.D.I. Arad
Lider, prof. Ștefan Balița

Fals în fața notarului

Cârpaciu Dumitru (55 ani), din Chier și **Anghel Floare** (26 ani) din Sâmbăteni, s-au prezentat în fața notarului cu minorul **Cârpaci Mădălin-Răzvan** (3 ani), declarând, în fals, în fața acestuia, că, **Cârpaciu Dumitru** este tatăl copilului. Aceștia intenționau să obțină aprobarea pentru a pleca cu minorul în Belgia. Descoperiți, aceștia trebuie acum să suporte rigorile legii.

BB Computer SRL
ARAD Str. N. Bălcescu nr.12 tel/fax: 057-280555, 280666

AUTORIZAT DE CENTRUL NAȚIONAL DE PREGĂTIRE ÎN INFORMATICĂ BUCUREȘTI CPI S.A.

Centrul teritorial de pregătire în informatică
organizează următoarele cursuri

Utilizare Windows 98 (Inițiere)
Programat: **09.10.2001 după masa**
06.11.2001 după masa

Utilizare Word 2000 în limba română
Programat: 22.10.2001 după masa

Utilizare baze de date FoxPro
Programat: 13.11.2001 după masa

Utilizare Excel 2000 în limba română
Programat: 12.11.2000 după masa

Programare în Visual Basic
Programat: 11.12.2001 după masa

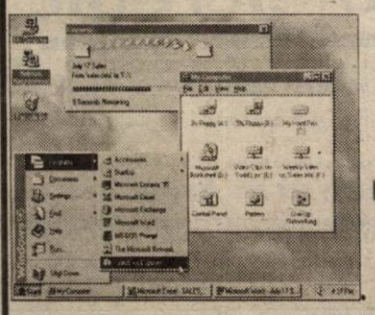

Important:
Cursanții care au absolvit mai multe cursuri pot primi diplome de **formare în meseriile**:
-programator aplicații de gestiune(studii superioare)
-programator ajutor
-operator

Diplomele sunt eliberate cu avizul **Ministerului Educației Naționale**

Echipa de serviciu

IOAN TULEU
secretar de redacție

Bianca Felea,
Ioan Leac,
Adela Pop,
Dina Rujan,
Ramona Vidulescu
tehnoredactare computerizată

Sorina Ambruș,
Doina Jurcă,
Dacian Toduța
corectură

CURSURI

Casa de Cultură a Municipiului Arad anunță înscrieri la următoarele cursuri: dactilografie și lucrări de secretariat, coafură, frizerie și pedichiură-manichiură, lb. germană, lb. engleză, lb. italiană.

Înscrierile se fac zilnic, la sediul Casei de Cultură din str. Gh. Lazăr nr. 1, între orele 9-13. Informații la telefon 211918.

PREȚUL AURULUI

BANCA NAȚIONALĂ. Pentru gramul de aur de 24K: prețul cu ridicata - 285.237 lei, iar prețul de achiziție - 256.713 lei. Prețuri înregistrate ieri. **PIAȚA NEAGRĂ. Aur 14 K**: cumpărare - 150.000 lei/g, vânzare - 155.000 lei/g. **Aur 18 K**: cumpărare - 180.000 lei/g, vânzare - 200.000 lei/g.

CURSUL VALUTAR*

VALORI ÎNREGISTRATE IERI, 4 OCTOMBRIE 2001

Denumirea valutei	BNR	BCR		BRD		Banca Transilvania		Banca Agricolă		Bursa neagră	
EURO	28070	C	V	C	V	C	V	C	V	C	V
Dolar S.U.A.	30651	30475	30750	30450	30750	30300	30700	30300	30750	30000	30200
Marca germană	14352	14062	14623	14170	14535	14156	14450	14150	14460	13900	14100

Suspectați că ar fi obținut averi ilicite

OFIȚERII SUPERIORI DIN POLIȚIA ARĂDEANĂ NU SE CONSIDERĂ MÂNJIȚI

În urma verificărilor efectuate de IGP la sediul Inspectoratului de Poliție Arad, privind averile unor polițiști, au apărut tot felul de speculații. În unele cazuri, problema averilor s-a transformat într-un joc murdar al intereselor și mai ales al... fotoliilor. Pe lista celor care, se spune, n-ar fi putut justifica fiecare leu investit se numără adjunctul șefului IPJ, **col. Teodor Lupșa, col. Virgil Cotuna, col. Eugen Terebent și col. Tuțu Bodârlău.**

Șeful inspectoratului, col. Ioan Ulică, ne spunea că acești ofițeri superiori **„au cerut personal să fie trimiși la Curtea de Apel pentru a fi verificați, tocmai pentru a elimina tot felul de discuții. Asta nu înseamnă că ei nu-și pot justifica averile..."**

La rândul său, șefului Inspectoratului, **Teodor Lupșa**, precizează: **„Eu am cerut pe 24 iulie a. c., la Curtea de Apel Timișoara, să fiu verificat în acest sens. Așadar, verificarea s-a făcut cu acordul meu. Am avut o situație financiară foarte bună chiar și înainte de '89. Mi-am cumpărat un apartament cu banii jos înainte de revoluție, atunci când puteam să plătesc și în rate. Dețin și opt hectare de teren arabil, fapt ce îmi aduce un venit suplimentar. Cred că am să-i acționez în judecată pe cei care continuă să mă defăimeze. La fel se întâmplă și cu ceilalți colegi. De pildă, soția colonelului Cotuna are firmă și câștigă de zece ori mai mult decât soțul acesteia."**

Majoritatea polițiștilor cred că „afacerea" averilor ilicite s-a transformat într-o luptă acerbă pentru putere în sânul I. P. J. Purtătorul de cuvânt al IPJ Arad, maior **Floare Dan**, nu a dorit să comenteze acest aspect, spunând că: **„aceste cercetări sunt de competența IGP-ului..."**

Rămâne de văzut cum vor reuși cei patru colonei să iasă din această „afacere".

Deocamdată, oficial, nici un ofițer superior nu este acuzat că nu și-ar fi putut justifica averea, potrivit spuselor șefului I. P. J., **col. Ioan Ulică**, însă termenul când Curtea de Apel Timișoara va da sentința este abia pe la finele acestei luni.

SORIN GHILEA

PREMIILE DE FIDELITATE ALE ZIARULUI „ADEVĂRUL"

Talon de participare pe luna OCTOMBRIE

Numele: _____ Prenumele: _____

Adresa: _____

_____

Telefon: _____ Seria și nr. chitanței abonament: _____

Abonații pe luna octombrie ai ziarului „Adevărul" sunt rugați să completeze cu litere de tipar talonul de mai sus, să-l introducă într-un plic și să-l expedieze, până la data de 17 octombrie a.c., pe adresa: Redacția „Adevărul", B-dul Revoluției nr. 81, cod. 2900, Arad. Cele expediate după această dată nu vor participa la tragerea la sorți. Pe plic, abonații sunt rugați să facă mențiunea „Pentru premiile de fidelitate". Talonele primite vor participa joi, 18 octombrie a.c., la tragerea la sorți în cadrul căreia **vor fi oferite abonaților 10 premii de fidelitate în valoare de 500 mii lei fiecare.** Lista abonaților câștigători va fi publicată în ziarul nostru de vineri, 19 octombrie a.c., iar premiile vor fi ridicate luni, 22 octombrie a.c., de la sediul redacției, pe baza buletinului de identitate și a chitanței-abonament.

Atenție: în plic va fi introdus doar talonul de mai sus, chitanțele-abonament rămânând la abonați.

SE ÎNCASEAZĂ DIFERENȚELE DE IMPOZIT

Reamintim contribuabililor că diferențele de impozit rămase de achitat conform deciziei de impunere anuală se plătesc în termen de 30 de zile pentru sume de până la 1.000.000 de lei și într-un interval de 60 de zile, în cel mult două rate egale lunare, pentru sume ce depășesc 1.000.000 lei, de la data comunicării deciziei.

Plata se va efectua la Administrația Finanțelor Publice a Municipiului Arad, la camera 10, zilnic, de la orele 7,30-12,30, marți și joi și între orele 15,00-17,00, plătitorii având asupra lor decizia de impunere. Persoanele cu domiciliul în județ vor plăti impozitul la administrația financiară la care sunt arondați.

Comercianții de produse petroliere - în atenția Gărzii Financiare

Garda Financiară Arad a început o acțiune de verificare a agenților economici care comercializează carburanți și alte produse petroliere, în vederea preîntâmpinării eventualelor fraude.

● În urma controalelor, Vest Com. Trading a fost amendată cu 40 milioane lei la legea contabilității.

● O altă societate controlată, S.C. MATROS SRL, s-a dovedit până la urmă că nu era înregsitrată la Oficiul Comerțului. Societatea a avut relații comerciale cu o altă societate de profil O & C Trading SRL Oradea. Pe baza datelor furnizate de comisarii Gărzii Financiare Arad, Poliția din județul Bihor a întreprins un control la firma respectivă, care vindea produse petroliere fără a respecta legislația în vigoare. S-au descoperit solvenți, extracte aromate fără documente în valoare de 2,9 miliarde lei.

S. AMBRUȘ

ACCIDENT

Tarta Cristian (21 ani), taximetrist la Taxi Arad, conducând auto AR 66 JAF, a surprins și accidentat grav pe minorul Turi Gabriel (6 ani). Acesta din urmă, nefiind supravegheat, a traversat strada în fugă și prin loc nepermis.

A MURIT ÎNECAT CU O BUCATĂ DE SALAM

Decesul unei persoane survine, uneori, din cauze mai puțin obișnuite.

La fel s-a întâmplat și în cazul lui Vasile Burcuș, de 59 de ani, din Sighetul Marmației, județul Maramureș. Acesta locuia, fără forme legale, în Nădlac, unde lucra ca zilier pentru a avea un acoperiș deasupra capului și o brumă de bani, cât să-i ajungă pentru a mânca. Ziua de 3 octombrie s-a dovedit a fi nefastă pentru maramureșan, pentru simplul motiv că acesta a păsit în „lumea celor drepți" din cauza unei bucăți de... salam. În ziua respectivă V. Burcuș și-a cumpărat de la o alimentară din Nădlac câte ceva „de-ale gurii", după care s-a deplasat până la barul S.C. „Carasana" SRL, unde a cerut voie angajatei să-l lase la o masă pentru a-și consuma bucatele. Angajata barului i-a făcut pe plac maramureșanului, lăsându-l pentru câteva momente singur. La întoarcere, angajata barului l-a găsit pe „client" căzut lângă masă, constatând că Vasile Burcuș a decedat. Din declarațiile unui angajat al Poliției Nădlac se pare că decesul a survenit din cauza unei bucăți de salam care i s-a oprit în trahee. A fost anunțat medicul legist, care va stabili cu exactitate dacă aceasta a fost cauza decesului.

R. M.

Credite cu adeverințe false

În urma unor investigații, polițiștii au descoperit că **Suba Dănuț** (30 ani), **Suba Mircea** (34 ani) și **Suba Georgica-Carmen** (37 ani), toți din Lipova, au solicitat în cursul anului 2000 trei credite la Banca Populară Phoenix din Lipova, prezentând adeverințe de venit de la S. C. „Suba San" SRL și A. F. „Petormir". În acestea se arată că sus-numiții erau angajați și aveau un salariu de 3 milioane de lei/lună. În urma cercetărilor efectuate a rezultat că aceste adeverințe erau... false.

Distribuitor Autorizat dialog

30 de minute gratuite timp de 3 luni

pentru abonații Dialog din perioada 15 septembrie - 15 noiembrie 2001*

* pentru Dialog Inedit și Practic, minutele gratuite sunt în rețeaua Dialog.
Pentru Dialog 60-Dialog 1000 minutele gratuite pot fi utilizate în orice rețea.

Alcatel 301 - 1.699.000 lei

TVA inclus cu conectare la DIALOG INEDIT

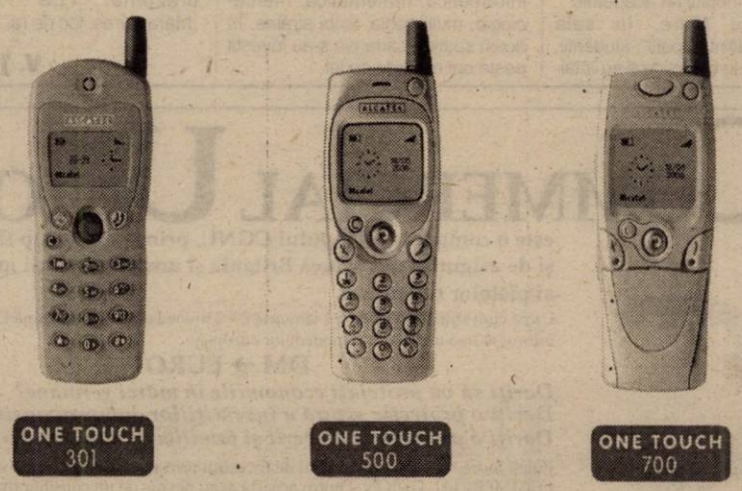

ONE TOUCH 301 | ONE TOUCH 500 | ONE TOUCH 700

EURO - GSM

ALCATEL

REVOLUTIEI 31 SI 95

Hoți de buzunare la... răcoare

Lazăr Gheorghe Adrian (20 ani) din comuna Șag și **Barna Florin** (19 ani) din Arad, riscă să ajungă în arestul poliției deoarece au sustras prin amenințare și violență sume de bani de la doi elevi. **C. T.** (14 ani), elev la liceul „Csiki Gergely" din Arad și **B. R.** (14 ani), elev la același liceu, se aflau în parc, moment în care cei doi infractori s-au năpustit asupra lor și le-au luat banii. **Lazăr Gheorghe** și **Barna Florin** au fost reținuți, urmând a fi prezentați Parchetului, cu propunere de arestare.

ATENȚIE LA CASELE FISCALE

Comisarii G.F.A. continuă acțiunea de depistare a societăților comerciale care nu au case de marcat, sau nu emit bonuri de casă.

„Cele mai multe societăți care se abat de la această obligație se află în județ. Avem pe listă deocamdată 111 agenți comerciali vizați, dar în urma controalelor probabil vor mai apărea și alții", ne-a spus Dan Cancel, comisarul șef al Gărzii Financiare.

Amenda pentru această abatere nu depășește cinci milioane lei.

S. AMBRUȘ

La Petriș

DIN ZORI ȘI PÂNĂ ÎN SEARĂ ELEVII SUNT TOT PE DRUMURI

Școala generală din Petriș deservește elevii din toate satele învecinate. Dat fiind faptul că pe ruta Petriș - Obârșia - Corbești - Roșia Nouă nu circulă decât un singur autobuz, programul copiilor este „dat peste cap".

Petca Larisa Daniela este elevă în cls.a VII-a: „Eu vin din Obârșia. De acolo autobuzul pleacă pe la 6,45 și ajunge în Petriș la 7,30. La întoarcere plecăm pe la 15,30 dar sunt zile când terminăm orele și pe la 12,00 - 13,00."

În aceste cazuri, copiii își pierd timpul pe ulițele centrului de comună, în așteptarea mijlocului de transport. „Nouă ne place și nici nu ne obosesc drumurile", afirmă copiii.

Treziți de la ora 6,00 și întorși acasă în jurul orei 17,00, după-mesele numai în fața caietelor și a manualelor nu au „chef" să și le petreacă. Dar cel puțin deocamdată nu se „întrezărește" nici o variantă mai bună.

M. MICAN

UN AVION RUS A FOST DOBORÂT ACCIDENTAL DE O RACHETĂ UCRAINEANĂ

● *Nici un supraviețuitor nu a fost descoperit la bordul avionului rus Tupolev*

Avionul rus care s-a prăbușit, joi, în Marea Neagră, a fost doborît accidental de o rachetă ucraineană, a declarat pentru AFP un responsabil al flotei ucrainene a Mării Negre, Igor Laricev. "În Crimeea (sudul Ucrainei), erau în curs de desfășurare tiruri cu rachete avînd o rază de acțiune de 400 de kilometri, în cadrul unui exercițiu antiaerian care avea loc în regiunea Feodocia", a precizat, la Sevastopol, în Crimeea, un responsabil al serviciului de presă al flotei ucrainene la Marea Neagră.

Un Tupolev Tu-154 al companiei ruse Sibir, care făcea cursa Tel-Aviv-Novosibirsk (Siberia), s-a prăbușit, joi, în Marea Neagră, cu cel puțin 76 de persoane la bord, majoritatea israelieni de origine rusă.

Înainte de prăbușirea aparatului, a avut loc o puternică explozie, potrivit unor surse concordante. Nici un supraviețuitor nu a fost descoperit, după trei ore de căutări, la bordul avionului rus care s-a prăbușit, joi, în Marea Neagră, a declarat, pentru AFP, Ministerul rus pentru Situațiile de Urgență.

Potrivit ultimelor cifre citate de agențiile de presă ruse, la bordul avionului se aflau 77 de persoane, în majoritate israelieni.

La rîndul ei, paza de coastă turcă a anunțat că renunțat la operațiunea de căutare a avionului rus care venea de la Tel Aviv și s-a prăbușit în Marea Neagră.

Agenția turcă Anatolia anunțase, inițial, că două vedete și un avion Casa, ce aparțineau pazei de coastă turce, au început operațiunile de căutare. "Am început pregătirile pentru o operațiune de căutare după ce am aflat că aparatul s-a scufundat la 80 de mile marine în largul coastelor Ordu" (nordul Turciei), a subliniat un responsabil de la Paza de Coastă turcă.

Operațiunea a fost însă oprită la scurt timp după ce autoritățile au fost informate că zona în care s-a prăbușit avionul se situa la 130 de mile nord de Ordu, adică dincolo de apele teritoriale ale Turciei, a precizat responsabilul citat, adăugînd : "Deocamdată nu am primit nici o solicitare din partea Rusiei".

Un purtător de cuvînt al companiei de stat care se ocupă de administrația aeroporturilor (DHMI) a declarat pentru AFP că avionul a intrat în spațiul aerian al Turciei la ora locală 11.45 (08.45 GMT), din care a ieșit la 12.40 (09.40 GMT). "Avionul pare să se fi scufundat la 12.45 (09.45)", a precizat acesta.

Autoritățile ruse și israeliene nu exclud posibilitatea producerii unui act terorist.

La Filarmonică „Mesia" - în deschiderea stagiunii

Ieri seară, Filarmonica de Stat a început stagiunea 2001-2002, cu un concert vocal-simfonic care a programat oratoriul pentru soliști, cor și orchestră, **Mesia** de Georg Friedrich Mandel. Sub bagheta dirijorului **Valentin Radu** (SUA) a evoluat un strălucitor cvartet solistic - **Georgeta Stoleriu, Aura Twarowska, Marius Vlad, Ion Țibrea**. Dirijorul corului a fost **Victoria Șofei**.

Publicul, care a făcut aseară neîncăpătoare sala mare a Palatului Cultural, va avea ocazia ca, săptămânal, să urmărească câte un spectacol muzical în premieră.

Prin finanțare U. E.

„Parc Natural" în valoare de 2670 mii Euro

Ieri, restaurantul „Central" a găzduit întâlnirea specialiștilor privind proiectul UE; „Parc Natural" în Lunca Mureșului. Au participat reprezentanți ai Regiei Naționale a Pădurilor, a Universității de Vest „Vasile Goldiș", ai Universității de Vest Timișoara, Inspectoratului pentru Protecția Mediului Arad, ai Sistemului de Gospodărire a Apelor Arad, Stației Meteo Arad, ADAR Arad, Oficiului de Studii Pedologice și Agrochimice, Direcției Silvice Timișoara, ai Consiliului Județean Arad și Inspectoratului pentru Protecția Mediului Timișoara, Administrației Parcului Național Retezat și ICAS București.

Finanțarea Parcului Natural a fost aprobată de Comisia Europeană prin programul PHARE. Proiectul se va desfășura în perioada anilor 2002-2005, având o valoare de 2670 mii euro, din care 2000 mii euro vor fi alocați de Comunitatea Europeană, iar 670 de mii euro de Regia Națională a Pădurilor.

Parcul se va întinde în albia majoră a râului Mureș, în aval de Municipiul Arad, până la frontiera cu Ungaria, pe o suprafață de 12705 ha, din care 6133 ha reprezintă fond forestier. El se va întinde atât în județul Arad, în proporție de 81% cât și în județul Timiș (19%). 49% din suprafața totală o reprezintă pădurile, 35% fânețele, 11% apele, iar restul este reprezentat prin tufișuri, bălți, stufăriș și terenuri nefolosite. Parcul va ocupa teren din cinci comune arădene și trei din jud. Timiș.

Unul din scopurile acestui program de protejare și promovare a Luncii Mureșului va accentua în mod deosebit turismul în special în Pădurea Ceala, având în vedere obiectivele amplasate în zonă: Mănăstirea Bodrog, lacul Bezdin, Observatorul astrologic de la Zădăreni și noua autostradă care se pare că va traversa zona.

M. MICAN

ION ILIESCU: România așteaptă scuze din partea autorităților de la Chișinău

România așteaptă scuze din partea autorităților de la Chișinău pentru afirmațiile ministrului Justiției din această țară, referitoare la expansionismul românesc în Republica Moldova, a declarat, joi, președintele Ion Iliescu.

"Cred că interesele comune și cele ale guvernului moldovean, vor impune o corectare și scuze la adresa României pentru aceste acțiuni jignitoare", a afirmat șeful statului român.

Președintele Iliescu a precizat că Biserica ortodoxă de limbă română din Republica Moldova a semnalat la Curtea Europeană a Drepturilor Omului de la Strasbourg faptul că autoritățile de la Chișinău nu au aprobat funcționarea sa pe teritoriul moldovean. Iliescu a adăugat că acest fapt dovedește "o atitudine incorectă, discriminatorie a Guvernului moldovean față de biserica în limba română". El a mai spus că acțiunea Bisericii ortodoxe la Strasbourg a fost interpretată de ministrul moldovean al justiției drept expansionism românesc, afirmație care în opinia președintelui Iliescu este "total neavenită". Ministrul Justiției al Republicii Moldova, Ion Morei, a criticat dur România, în timpul audierilor de la Curtea Europeană pentru Drepturile Omului în dosarul "Mitropolia Basarabiei vs Guvernul Republicii Moldova". Ministrul Morei și-a rostit discursul în calitate de reprezentant oficial al guvernului de la Chișinău. Morei a spus că "interesul politic și administrativ, adică de amestec direct în trebuile statului suveran și independent Republica Moldova, este patronat de România în spațiul dintre Prut și Nistru prin intermediul unor forțe moldovenești pro-române".

Ioan Muraru este oficial noul avocat al poporului

Senatul l-a validat, joi, pe Ioan Muraru în funcția de avocat al poporului, prin votul tuturor celor 98 de senatori prezenți la dezbateri.

Ioan Muraru, propus de PSD, a fost singurul candidat pentru acest post, celelalte grupuri parlamentare nefăcînd nominalizări.

Prioritățile noului avocat al poporului sunt găsirea unui alt sediu unde să-și desfă-șoare activitatea instituția și perfecționarea legii de organizare și funcționare a Avocatului Poporului (AP).

Actualul sediu al instituției se află în incinta clădirii Guvernului, astfel că orice cetățean care vrea să se adreseze funcționarilor AP trebuie să treacă printr-un filtru, care, în opinia lui Muraru, "inhibă omul de rînd care vine să se plîngă". "Sediul ar trebui să fie într-o casă, în care accesul să fie liber, unde omul să vină ca la biserică", a spus noul avocat al poporului.

Deschiderea noului an universitar la filialele Universității de Vest „Vasile Goldiș"

La Chișineu-Criș

În sala festivă a Primăriei orașului Chișineu-Criș a avut loc deschiderea anului universitar 2001-2002.

Au fost prezenți studenții anilor I și II din cadrul Colegiului Pedagogic Universitar „Vasile Goldiș" - filiala Chișineu-Criș. De asemenea, au participat primarul orașului - ec. Gheorghe Burdan și reprezentanți ai consiliului local.

Au luat cuvântul prof. Eugen Gagea; primarul orașului - Gheorghe Burdan; profesori și reprezentanți ai studenților, prilej cu care s-au prezentat rezultatele obținute, gânduri și intenții de viitor - dominantele principale fiind optimismul și încrederea în forțele proprii.

La Satu Mare și Baia Mare

Sub semnul calității și eficienței academice, marți după-amiază, în prezența rectorului Aurel Ardelean, filialele din Satu Mare și Baia Mare ale Universității de Vest „Vasile Goldiș" au organizat festivitatea de deschidere a noului an academic.

La Satu Mare, în sala Filarmonicii „Dinu Lipatti", studenții, părinții, cadrele didactice s-au întâlnit cu rectorul Aurel Ardelean, prorectorul Gavrilă Ardelean, reprezentanți ai primăriei, prefecturii, consiliului județean, clerului. În cuvântul său, prorectorul Gavrilă Ardelean a remarcat că noul an universitar începe sub bune auspicii. Cei 1200 de studenți înscriși la 11 specializări sunt așteptați într-o clădire nouă, în centrul orașului, dotată cu spații moderne de învățământ, laboratoare de informatică, matematică, mercеologie, multimedia, limbi străine. În acest spațiu academic s-au investit peste opt miliarde de lei.

La Baia Mare, sala Teatrului Municipal a devenit neîncăpătoare pentru cei 1000 de studenți prezenți aici. Au fost de față, alături de rectorul universității, prof. univ. dr. Aurel Ardelean, prefectul județului, Liviu Bochiș, episcopul vicar Iustin Sigheteanu, reprezentanți ai primăriei, ai consiliului județean, cadre didactice, părinți, studenți. Festivitatea s-a încheiat cu un frumos spectacol folcloric prezentat de ansamblul „Maramureș, loc de rai"

V. JIREGHIE

S.C. RECONS S.A. ARAD

în conformitate cu HG 505/1998, Hotărârea CLM nr. 317/31.10.2000 și Hot. CLM nr. 241/28.08.2001

organizează licitație cu strigare pentru vânzare de spații cu altă destinație decât aceea de locuință, după cum urmează:

1. Aradul Nou, bl. 5, supr. 83,00 mp - parter, profil - comerț
2. Micălaca, bl. 338, supr. 387,00 mp - parter, profil - comerț

Licitația va avea loc în data de 18.10.2001, ora 10,00, la Casa Sindicatelor - Sala mică.

Documentațiile pentru licitație pot fi cumpărate zilnic, între orele 8-11, la sediul Serv. Investiții - Fond Locativ din B-dul Dragalina nr. 18, camera 9.

Cererile și documentațiile pentru înscriere la licitație se vor depune pe B-dul Dragalina nr. 18, din data de 8.10.2001 până în 17.10.2001, ora 11,00.

Licitațiile sunt deschise tuturor agenților economici (persoane juridice sau persoane fizice) în condițiile Legii nr. 54/1990, cu condiția să prezinte următoarele acte:

Persoane fizice:
- cerere tip
- autorizație de funcționare
- declarație de autoimpunere de la Administrația Financiară
- codul fiscal

Persoane juridice:
- cerere tip
- balanța contabilă a lunii anterioare înscrierii la licitație
- ultimul bilanț contabil vizat de Adm. Financiară
- actele de constituire ale societății cu modificările ulterioare (dacă este cazul)
- dovada înmatriculării la Registrul Comerțului.

Participanții vor face dovada plății impozitelor, taxelor locale, precum și a celor datorate bugetului de stat, de asemenea vor face dovada faptului că nu au nici un fel de datorii față de SC „RECONS" SA (adeverință eliberată de SC RECONS SA) și celelalte regii și societăți unde Consiliul Local deține pachetul majoritar de acțiuni.

(2205011)

COMMERCIAL UNION,

este o companie a grupului CGNU, principalul grup financiar și de asigurări din Marea Britanie și unul din liderii mondiali ai piețelor financiare.

După cum știți, începând cu 1 ianuarie 2002 moneda unică europeană EURO va înlocui marea majoritate a monedelor europene.

DM → EURO

Doriți să vă protejați economiile în mărci germane?
Doriți o protecție sigură a investițiilor dumneavoastră?
Doriți o protecție a afacerii și familiei dumneavoastră?

Puteți începe chiar acum un plan de investiții prin serviciile financiare ale COMMERCIAL UNION. Pentru aceasta aveți nevoie de un consilier financiar competent alături de dumneavoastră.

Sumele aferente acestor servicii financiare sunt administrate în cadrul Programului de Investiții în DM. Acesta asigură conversia automată a sumelor investite, din DM în EURO fără costuri suplimentare și beneficiind de toate avantajele unor investiții administrate profesionist pe piețele internaționale.

Puteți contacta pe oricare dintre agenții COMMERCIAL UNION din orașul dumneavoastră.

Pentru informații suplimentare puteți contacta Centrul de Dezvoltare Arad, adresa: Str. Gheorghe Lazăr nr. 21, apt. 1, telefon: 057/214.500.

COMMERCIAL UNION
Asigurări de Viață

„NOI NE RESPECTĂM PRINCIPIILE"

Interviu cu președintele PUNR, Ioan Moș, consilier județean

– D-le președinte, ați fost ales consilier județean pe listele PUNR. În urma radierii acestui partid din registru, ați devenit independent. Acum, PUNR s-a reînființat. Conform legii, sunteți consilier județean PUNR sau independent?

– Fiind vorba despre o situație extrem de rară, nu există prevederi legale clare. Totuși, analizând legile existente se poate ajunge la o concluzie logică. Aceasta ar fi că într-adevăr, atât eu cât și părintele Emil Roman suntem consilieri județeni PUNR. Nu există nici o incompatibilitate, întrucât electoratul ne-a ales ca reprezentanți ai PUNR și la ora actuală acest partid este exact ceea ce a fost la ora alegerilor locale.

– La constituirea Consiliului Județean ați făcut parte din blocul PDSR-PUNR-PRM-ApR, care era dat ca și câștigător sigur. Cu toate acestea, rezultatul a fost catastrofal.

– Într-adevăr, ne-am situat în blocul de care spuneți pentru că așa era firesc, convingerile noastre fiind mult mai apropiate de cele ale componenților grupului decât de cele ale grupului advers. Vreau să vă spun că și dacă am fi fost siguri că pierdem, tot așa am fi votat. Noi ne respectăm principiile. Așa a făcut de exemplu ApR-ul, care a pierdut enorm față de noi, respectându-și principiile.

– Totuși, după câte știu, ați avut oferte din tabăra adversă. Cele două voturi ale PUNR puteau să încline balanța.

– Așa este. Am avut oferte, dar le-am refuzat cinstit, fără ocolișuri, tocmai datorită principiilor. Și în legislatura 1992-1996 am fost alături de PDSR, chiar dacă raporturile nu au fost tocmai plăcute. Nu cred că am greșit, pentru că oricum ai lua-o, a fost o guvernare mult mai bună decât următoarea.

– În comisia din care faceți parte, cum decurge colaborarea cu ceilalți?

– Din fericire, în comisia juridică din care fac parte, sunt oameni de meserie, juriști. Personal, mă simt avantajat fiind alături de oameni care cunosc legile. Colaborarea este foarte bună, fiind vorba despre legi și nu despre apartenența politică.

– Acum nu mai sunteți independenți, ci reprezentați un partid. Ce poziție veți adopta de acum încolo?

– În mod firesc, reprezentanții unui partid mic ar trebui să fie de partea puterii. Totuși, părerea mea este că neutralitatea rămâne cea mai bună soluție, mai ales că, paradoxal, în cazul CJA puterea este deținută de către opoziție. Pe de altă parte, am așteptat din partea actualei puteri o limpezire a lucrurilor. Mă bazam pe cel puțin două argumente: PDSR a guvernat în 1992-1996 în condiții infinit mai grele decât cele de acum. Văcăroiu s-a confruntat cu mișcări sociale de mare amploare și totuși s-a descurcat. În al doilea rând, în cei patru ani de opoziție, PDSR-ul a avut ocazia să analizeze cu maximă luciditate cauzele eșecului guvernării CDR-iste și să-și alcătuiască o strategie de guvernare care să înlăture acele cauze. Din păcate, încă nu se vede că ar exista o asemenea strategie. Lucrurile încă plutesc în ceață, cu mici excepții.

– Să continuăm pe linia CJA. Chiar dacă PUNR-ul se desființase, erați membru al Alianței Naționale dar tot PUNR-ist erați. Având în vedere acest lucru, cum ați colaborat cu consilierii UDMR?

– Din păcate, încă se păstrează ideea că între consilierii UDMR și cei ai PUNR există o relație de adversitate subînțeleasă. Pot să vă declar cu mâna pe inimă că în Consiliul Județean Arad nu există așa ceva. Colaborăm foarte bine. Chiar dacă mai discutăm pe probleme politice și avem păreri diferite, o facem pe un ton urban și pe bază de argumente.

– După părerea dumneavoastră, care este cea mai mare realizare a Consiliului Județean, în favoarea cetățenilor? Dar cea mai mare nerealizare?

– Dacă suntem obiectivi, socotesc că ar trebui remarcate cel puțin două realizări. Chiar dacă au fost preluate de la precedentul CJA, faptul că au fost continuate înseamnă mult. Mă refer la Aeroport și la Regia de Apă Canal. În ciuda greutăților, a fost atras capital extern, ceea ce nu este chiar la îndemâna oricui. Ca să mă refer la partea a doua a întrebării, reproșez Consiliului Județean faptul că nu ține o legătură permanentă cu cetățenii. Dacă ar face-o, oamenii ar ști care ar fi astăzi situația dacă la Regia de Apă-Canal nu s-ar fi făcut atâtea lucruri. Din cauza lipsei de comunicare, populația nu știe că este o adevărată inginerie să menții în funcțiune o mașinărie fără combustibil suficient. Evident, mă refer la buget. Dar mai sunt încă trei ani de mandat. Sper că bugetul nu va fi tot așa de anemic ca și în acest an. Vorba lui Munteanu, pe vremea când vorbea la „Europa Liberă": „să auzim de bine!"

SIMION TODOCA

Politica la țară

„DACĂ AȘ AVEA UNDE SĂ VÂND!..."

Dimitrie Susan, pensionar, agricultor, 60 ani, Socodor

– Ce ziceți de politică, în general?

– Nu mai zic nimic, că-i întoarsă pe dos.

– De ce-i întoarsă pe dos?

– Nimeni nu se mai înțelege. Toți o fac cum cred ei. Începând din '90 încoace. Toți sunt în aceeași oală.

– Nu vi se pare că totuși guvernul Năstase începe să miște ceva?

– Eu zic că nu. Eu cred că mai tare le dă pe dos. A mai fost guvernul ăsta și până în '96.

– Nu aveți încredere în actuala guvernare?

– Deocamdată văd că nu. Eu mă refer mai mult la agricultură. Și eu sunt membru al PSD, dar asta este. Dar sunt nemulțumit, fiindcă avem probleme și cu pământurile astea. Legea zice una și când ajunge la noi e alta.

– Ce probleme aveți aici?

– Cu acționarii, cu locatorii. De cinci ani nu se mai primesc dividende de la IAS. Am pământ acolo. Și pământul ba se dă, ba nu se mai dă. Mereu se modifică ceva.

– Și dvs. nu aveți pământ acuma?

– Nu. Am ce am de la Legea 18, dar cel de la IAS nu l-am primit. Ni se dă pământ prost pe care nimeni nu vrea să-l ia, nu este nici pod peste Criș.

– Ce părere aveți despre exploatațiile agricole?

– Am auzit, se discută, a fost d-l Tărău pe aici și ne-a spus despre exploatațiile agricole, dar nu văd cum. Ar vrea să strângă pământul iar laolaltă, dar nu prea merge. Atâta timp cât nu ai unde să vinzi cerealele, nu merge. Toate-s scumpe.

– Utilaje agricole aveți?

– Acum sunt mai multe aici decât înainte, dar se lucrează mai greu fiindcă-s scumpe lucrările.

– Dvs. ați intra într-o asociație agricolă?

– Nu aș intra nicăieri. Am tractor, am pământ, lucrez vreo 28 de hectare. Mai trebuie să primesc vreo 9 ha de la IAS.

– Și v-ați descurca cu atâta pământ?

– Da, dacă aș avea unde să vând. Am două vagoane de grâu, orz, ovăz și le țin pe pod. N-am cui să le vând. N-am scos cheltuielile. Greu!

I. IERCAN

Dacă vor dovedi în continuare dezinteres

Dan Ivan intenționează să ceară demisia unor oficialități arădene

Gheorghe Falcă a prezentat proiectul PD **„România în abordarea PD 2001-2004"**, proiect cu care s-a prezentat conducerea partidului la întâlnirea cu președintele Ion Iliescu. Proiectul are trei mari componente: **viziunea strategică**, care cuprinde țintele care trebuie atinse, oportunitățile de care putem beneficia, sfidările și capcanele care pot pune probleme României; **viziunea tactică** modul de abordare al acestor probleme iar ultima componentă se referă la **obiectivele** care trebuie îndeplinite. Printre altele, PD a atras atenția asupra pericolului revenirii la un sistem politic bazat pe monopolul unui singur partid politic, la revenirea la un sistem centralizat și la diminuarea rolului opoziției. Conducerea partidului crede că acesta este din ce în ce mai marginalizat de către sursele mass-media la nivel național și că se încearcă astfel crearea unui blocaj informațional. Falcă a spus că proiectul a fost bine primit de către președintele Iliescu.

Dan Ivan s-a referit din nou la cursele aeriene pierdute de către Aeroportul arădean și a spus că va cere în mod public demisia mai multor oficialități arădene dacă, citâm, **„își mai permit să-i doară în spate de arădeni"**. Întrebat la cine se referă, acesta a răspuns sec - **„la toți!"** Viceprimarul Emanoil Voicu a arătat că guvernul continuă seria intervențiilor în administrația publică locală prin intermediul unor ordonanțe de urgență prin care planifică, în detaliu, activitatea acesteia. **„Alegerile locale nu au fost făcute pentru București, au fost făcute pentru municipiu și pentru județ"** a spus viceprimarul. Pe lângă faptul că se încalcă autonomia locală, democrației sunt nemulțumiți de faptul că se cere reducerea procentuală a unor cheltuieli. Cu alte cuvinte, nu are importanță dacă până la momentul ordonanței ai făcut economii sau nu, trebuie să reduci cheltuielile!

Președintele Gheorghe Seculici a făcut câteva precizări în legătură cu venirea unor noi membri la PD Arad. El a spus că partidul său nu a racolat pe nimeni dar că a răspuns pozitiv cererilor de înscriere venite de la ApR sau de la AN (PUNR-PNR). Seculici a spus că partidul rămâne deschis unor noi membri și a confirmat faptul că alte zece organizații ale ApR din județ doresc să se înscrie în PD. Cu toate acestea, președintele democrat speră că vor fi menținute relațiile bune cu conducerea ApR Arad.

FLAVIUS GHENDER

ACEASTA ESTE LUMEA ...

(Urmare din pagina 1)

Una dintre acestea este atragerea Rusiei la coaliția antiafgană, atragere care este considerată ca una dintre cele mai reușite mișcări politice americane. Personal nu o văd așa, adevărul fiind că de data aceasta, ***întâmplător,*** interesele Rusiei au coincis cu cele americane, respectiv Moscova nu a uitat umilința din 1989, când a trebuit să-și recunoască neputința în fața afganilor după un război de 10 ani, urmărirea și pedepsirea lui ben Laden fiind pentru ruși un nesperat prilej de a reintra în Afganistan și de a plăti niște polițe. Pe de o parte. Pe de alta, Putin speră ca în schimbul ajutorului dat americanilor, aceștia să nu-i mai facă greutăți în conflictul cu „teroriștii" ceceni, angajament la care se pare George Bush a subscris deja. ***Deci, iată cum, o mână spală pe alta, la mijloc nefiind altceva decât pure interese de stat, iar nu știu ce solidaritate și sentimente umanitare cum încerca să ne convingă mai acum câteva seri, la un post de televiziune un „comentator".***

O mișcare mult mai inteligentă ni se pare în schimb constituirea unui front antiafgan format și din țări arabe, o chestie de neconceput până mai ieri. Ce-i drept că pentru a reuși, Bush a făcut risipă de promisiuni și mai ales de bani: a anulat jumătate din datoria externă a Pakistanului, ba i-a mai și dat 1,5 miliarde de dolari, bașca cele 135 de milioane de dolari pe care același Pakistan le-a primit de la Fondul Monetar Internațional. Fără să vreau mă gândesc cum ne chinuim noi de aproape patru ani să primim un împrumut de la FMI, câte programe nu s-au întocmit, de câte ori nu s-au dus ai noștri cu cerșitul în America, cât ne-am umilit pentru a primi în cele din urmă 80 de milioane de dolari! 80 de milioane după 4 ani, în vreme ce alții au primit 135 de milioane în mai puțin de 48 de ore! În paranteză fie spus nu mi-aș dori, sub nici o formă, să fim din acest punct de vedere în locul Pakistanului, dar nu mă pot abține să nu observ cât de fluide sunt principiile democrației și ale „asprului" FMI când la mijloc este vorba de interese americane!

Da, știu, ***aceasta este lumea și așa va fi întotdeauna: cel puternic, cel care domină, cel care are pâinea și cuțitul lumii în mână va face cum va vrea el, cum îi dictează interesele lui sau pur și simplu cum vrea mușchii lui,*** ca să folosim o expresie nu prea ortodoxă. Întâmplător, de data aceasta interesele americane se justifică și au o largă acoperire morală. De data aceasta. Dar în alte cazuri?

CONGRESUL PNȚCD - MOMENTUL RELANSĂRII PARTIDULUI

După cum vă informam în numerele noastre anterioare, la sfârșitul săptămânii trecute s-a desfășurat la București Congresul aniversar PNȚCD. Pentru mai multe detalii, i-am solicitat vicepreședintelui Claudiu Cristea o declarație în exclusivitate:

„A fost o prezență masivă, cu mult peste așteptări. Este un semnal cât se poate de clar în ceea ce privește potențialul partidului nostru și, nu în ultimul rând, dovada susținerii de care se bucură Victor Ciorbea în PNȚCD. Acest congres a pus piatra de temelie a reconstrucției partidului nostru și a marcat reintrarea PNȚCD ca un competitor serios pe scena politică românească. Am apreciat atât salutul care ne-a fost transmis din partea actualului partid de guvernământ, mesajul Președinției și invitarea noastră la consultările de la Cotroceni, cât și recunoașterea de către partenerii politici a faptului că doctrina creștin-democrată este reprezentată în România de către PNȚCD."

DORU SINACI

SEMNE ÎMBUCURĂTOARE ÎN ECONOMIA ROMÂNEASCĂ

(Urmare din pagina 1)

Dacă analizăm doar datele statistice pe primele șapte luni de guvernare PSD, constatăm o creștere a producției industriale cu 6,9%, o creștere semnificativă a agriculturii (inclusiv a efectivelor de animale) și, ceea ce este extrem de important, valoarea lucrărilor de construcții prezintă un spor de 4,3% față de perioada similară a anului trecut.

Rata șomajului este în scădere, iar salariul mediu real a crescut cu șase procente.

Realizările prezentate mai sus au fost apreciate nu numai de către analiștii economici occidentali, ci și de către reprezentanții FMI. Una peste alta, calificativele acordate României sunt mereu în creștere și există semnale îmbucurătoare în ceea ce privește accesul țării noastre pe piața de capital. Viteza de creștere a economiei românești poate fi sporită și prin specializarea unor ramuri ce prezintă avantaje comparative certe în raport cu mediul extern.

Activizarea acestui proces se poate face prin fluxurile de investiții străine, stimulate de consolidarea mediului de afaceri și de plusul de competitivitate pe care îl poate asigura economia românească, aspecte deja vizibile în schimbările, deocamdată minore, ale structurii comerțului exterior la nivel de grupe de produse.

Nu este mai puțin adevărat nici faptul că unele sectoare deosebit de importante ale economiei noastre se află încă în restructurare (prelucrarea țițeiului, metalurgia feroasă etc.) sau dispun de resurse interne insuficient valorificate (IT-software, industria alimentară, agricultura, turismul), dar stimularea acestora va determina într-un timp scurt mărirea contribuției lor la crearea PIB și la menținerea echilibrelor externe.

Pentru a continua această creștere economică, actualul Guvern își propune să ia și alte măsuri ferme, gen vânzarea BCR, privatizarea unor părți din sectorul energetic sau transformarea radicală a agriculturii românești, pentru a putea face față competiției din Uniunea Europeană.

Mâine, la Arad

EXPOZIȚIE CHINOLOGICĂ INTERNAȚIONALĂ DE PRESTIGIU

Interviu cu dl. Gheorghe Schill, președintele Asociației Chinologice Române Arad

Mâine, 6 octombrie a.c ., cu începere de la orele 10,00, pe ștrandul Neptun din Arad va avea loc o Expoziție chinologică internațională pentru câinii de rasă, în vederea obținerii titlului de C. A. C. I. B. (de a deveni campion internațional).

Expoziția - una dintre cele mai mari desfășurată vreodată în România - este organizată de către Asociația Chinologică Română Arad (A. Ch. R. A.), membră a Federației internaționale de specialitate.

La expoziție vor participa peste 500 de câini din 89 de rase și varietăți, veniți din 12 țări. Programul cuprinde: dresaj, marele spectacol Best in Show, cu toți câinii care vor obține titluri din cele 89 de rase și varietăți și vor fi aleși Best of Group la cele 10 grupe ale Federației Chinologice Internaționale; cel mai bun Junior Handler; cea mai bună pereche de câini; cel mai frumos grup de creștere. Senzația zilei este alegerea campionului din expoziție ca Best in Show și a celui de al doilea câine ca rezervă Best in Show al expoziției C. A. C. I. B. Arad.

– D-le Schill, datele prezentate mai sus sunt edificatoare pentru nivelul ridicat al expoziției.

– Într-adevăr, așa este și ne bucură foarte mult, semn că munca noastră la Arad, în domeniul chinologiei, pe care o desfășurăm în cadrul A. Ch. R. A. de 32 de ani, dă roade dintre cele mai frumoase. Referindu-mă strict la ceea ce se va petrece mâine pe strand, țin să vă aduc la cunoștință că această expoziție internațională se evidențiază prin modul de organizare - unul la nivel internațional, după standardele Federației Chinologice Internaționale. De asemenea, prin fondul canin care este unul puternic, cu o largă participare internațională. Vor fi prezenți câini aduși de la mii de kilometri - alt fapt care spune multe despre importanța expoziției noastre în plan internațional. Arbitrajul va fi asigurat de către cei mai buni arbitri pe plan internațional, lucru și el deosebit de edificator.

– Vorbeați de faptul că vin câini de la mii de kilometri. Din ce țări anume?

– Le enumăr: Olanda, Belgia, Polonia, Austria, Cehia, Ungaria, Slovenia, Croația, Ucraina, Iugoslavia și, evident, România.

– Se merită drumul?

– Da, pentru că expoziția de la Arad are un rol deosebit în plan local, național și internațional, în vederea ridicării fondului canin. În expoziție se propune titlul de campion pe care Federația internațională îl aprobă și omologhează. În felul acesta se separă valorile canine și se aduce un grad ridicat de competență. Aici nu e vorba numai de frumusețe, ci și de calitatea fizionomică, anatomică a acestor exemplare, deoarece există rase unde sunt obligatorii examenele de muncă, fără de care nu pot fi campioni.

– Din ce ne-ați spus, Aradul are un rol deosebit în chinologie.

– Are, și, drept dovadă că așa stau lucrurile, deja vă pot informa că în toamna anului 2002 vom organiza în premieră - pentru România, Expoziția internațională chinologică a Europei Centrale și de Est. Acesta este un eveniment deosebit, consecință a muncii și rezultatelor chinologiei românești în plan internațional. Iar cum Aradul a fost ales drept loc de desfășurare de către Federația Internațională, denotă pe deplin valoarea Asociației Chinologice Române Arad.

– În final, ce le transmiteți arădenilor?

– Îi așteptăm cu drag pe toți iubitorii „celui mai bun prieten al omului", asigurându-i că vor putea vedea un spectacol pe cinste, care să încânte pe toată lumea.

NICOLAE OPREAN
FOTO: AL. MARIANUT

SENTINȚĂ DE EVACUARE EXECUTATĂ DUPĂ UN AN ȘI OPT LUNI...

În urma Deciziei judecătorești de evacuare nr. 5319 din 27.09.2000, pronunțată în dosarul nr. 4059/2000, executorul judecătoresc Vițan Gheorghe s-a prezentat ieri, împreună cu reprezentantul Recons, Boț Manuela, la locuința Veronicăi Suciu, pentru a îndeplini sentința.

Veronica Suciu locuiește de trei ani în imobilul, din curtea alimentarei „Delicia", care aparține de Recons, fără a avea forme legale. Împreună cu fiul său, Bețleagă Gheorghe, care în ziua evacuării era într-o stare avansată de ebrietate (stare devenită de mult timp naturală, după cum spun vecinii) au ocupat abuziv locuința cu pricina.

Deși sentința s-a dat de anul trecut, aici fiind repartizată o altă familie, nu s-a procedat la evacuarea abuzivilor, pentru că aceștia au amânat-o până la găsirea unui spațiu unde să se mute. De atunci a trecut un an și opt luni și cealaltă familie, care are doi copii cu vârsta până la patru ani, nu-și mai poate permite să locuiască cu chirie. „Ne pare rău pentru ei, nu vrem să le facem probleme, dar vă dați seama că ne este foarte greu să ne descurcăm cu doi copii mici într-o locuință închiriată. Mi-e milă de bătrâna asta amărâtă" ne-a spus doamna care urmează să se mute aici, dar care a dorit să-și păstreze anonimatul.

Deși Bețleagă a spus că are acte pe locuința respectivă, la solicitarea noastră de a le vedea acestea nu au mai fost de găsit.

Pe lângă protestele sale adresate executorului, Bețleagă și-a prezentat un coleg de pahar ca fiind avocatul lui. Beat fiind, „avocatul" devenit apoi „jurist", și-a luat repede tălpășița când i s-a spus că este pasibil de amendă pentru această minciună nevinovată, cum spunea el.

Fiul cu protestele, mama cu strânsul lucrurilor

Întrebat unde să-i fie transportate lucrurile, Bețleagă a indicat o adresă, str. Hunedoarei nr. 9, unde, afirma dânsul, are el o locuință care i-a fost ocupată abuziv. Dar nici acest lucru nu l-a putut justifica. Prin urmare, cei doi nu știu unde vor locui de aici înainte, dar legea e lege pentru toată lumea și trebuie aplicată și respectată.

SORINA AMBRUȘ
Foto: ONORIU FELEA

Plățile cuvenite țăranilor de 1 milion lei / hectar cultivat – PRIMA TRANȘĂ (toamna)

Nr. crt.	Agenția C.E.C. la care se face plata	DATA / LOCALITATEA						
		8 octombrie luni	9 octombrie marți	10 octombrie miercuri	11 octombrie joi	12 octombrie vineri	15 octombrie luni	16 octombrie marți
	Perioada de plată (orele)	13.00-16.00	11.00-16.00	11.00-16.00	11.00-16.00	9.00-16.00	11.00-16.00	11.00-16.00
1.	Arad 3, C-lea Timișoarei nr.38	Fântânele	Fântânele	Restanțieri				
2.	Buteni	Buteni	Buteni	Restanțieri	Chisindia	Restanțieri		
3.	Chișineu Criș	Mișca	Mișca	Mișca	Restanțieri			
4.	Gurahonț	Brazii	Brazii	Almaș	Almaș	Dieci	Dieci	Restanțieri
5.	Hălmagiu	Hălmagiu Hălmăgel	Hălmagiu	Restanțieri				
6.	Păncota	Păncota	Păncota	Restanțieri				
7.	Sebiș	Sebiș	Ignești	Bârsa	Bârsa	Restanțieri		
8.	Semlac		Semlac	Semlac	Restanțieri			
9.	Socodor	Grăniceri	Grăniceri	Grăniceri	Restanțieri			
10.	Târnova		Șilindia	Șilindia	Restanțieri			
11.	Zerind	Zerind	Zerind	Zerind	Restanțieri			

NOTĂ: Programarea a fost efectuată în baza listelor transmise și a sumei virate în contul C.E.C. de către Direcția Generală pentru Agricultură și Industrie Alimentară Arad.

PENTRU ÎNVĂȚĂMÂNT SUPERIOR DE CALITATE

Universitatea „Aurel Vlaicu" a început noul an universitar sub auspicii extrem de favorabile. Faptul că președintele Ion Iliescu a acceptat invitația noastră de a participa la deschiderea anului universitar 2001-2002 ne mobilizează și ne dă certitudinea că drumul pe care am pornit este cel bun, al adevăratelor virtuți academice de la care suntem decișI să nu ne abatem. Mulțumim conducerii județului Arad, personalităților, studenților noștri care au ținut să fie alături de noi la emoționantele momente ale deschiderii anului universitar, când pentru prima dată un președinte al României a onorat cu înalta sa prezență universitatea noastră. Noua orientare a Ministerului Educației și Cercetării, care a promovat Universitatea patronată de Fundația „Vasile Goldiș" pe lista celor 8 unviersități private acreditate prin Ordonanța de urgență, ne bucură pentru că astfel mediul academic arădean a devenit mai bogat cu un partener care, după ce Ordonanța de urgență a Guvernului României va fi aprobată de Parlament, va contribui alături de universitatea noastră la instaurarea unui climat academic de mare ținută și vericalitate morală în Arad, orașul care merită să devină un centru universitar puternic al României, prin diversitatea ambelor forme de învățământ superior permise de Constituție, cel de stat și cel privat. „Învățământul de stat și cel privat au nu numai prezent, ci și viitor" - am declarat în prezența președintelui Ion Iliescu. Aceste cuvinte semnifică tocmai faptul că doar astfel, atât învățământul superior de stat, cât și cel privat pot avea un viitor, trecutul și chiar prezentul fiind, până acum, după cum bine se știe, doar ale învățământului superior de stat, singurul acreditat în Arad.

Prof. univ. dr. Lizica Mihuț
Rector al Universității „Aurel Vlaicu" Arad

Promoția PLUS !

Ofertă limitată !

Placă de bază SIS 730
AMD K7 Duron 750MHz
RAM 128MB SDRAM133
HDD 20 Gb
FDD 3,5" 1.44MB
Video 3D 64MB max(shared)
CD-ROM 52x

Sunet 3D stereo
Modem 56000bps
Placă rețea100Mbps
Boxe
Tastatură
Mouse+pad

Pentru achiziții de 850 USD* se poate beneficia de un sistem LEASING

Software

*Prețurile nu includ TVA

ELECTRONIC SHOP
Arad: P-ța UTA, bl. U1-2, tel/fax: 057 / 271123; 271642; 289642
Timișoara: Str. Lucian Blaga nr. 3 tel/fax: 056 / 196684; 196845

TV supliment
ADEVĂRUL
Programele săptămânii 5-11 octombrie 2001

ADRIAN PĂUNESCU VA ADUCE POLITICIENII CU PICIOARELE PE PĂMÂNT

Adrian Păunescu va aduce politicienii cu picioarele pe pământ, la Pro TV, în emisiunea "Sub semnul întrebării", care se va difuza în fiecare luni, între orele 22:30-01:00, se arată într-un comunicat remis agenției MEDIAFAX.

Realizatorul emisiunii, Adrian Păunescu, va invita în studioul de la Buftea, oameni politici pe care îi va provoca la o discuție incitantă despre limitele democrației și despre efectele abstractizării excesive a politicului. Alături de proeminente personalități politice, la emisiune vor participa și oameni simpli ale căror întrebări vor putea primi răspunsuri pe parcursul emisiunii.

"Sub semnul întrebării" se dorește a fi mai mult decît un talk-show sau un dialog între politicieni situați pe poziții divergente; această emisiune va încerca să aducă politicul cu picioarele pe pământ, arătîndu-le celor care decid destinul țării, realitatea așa cum se înfățișează ea în spatele zidurilor Guvernului și ale Parlamentului, se mai arată în comunicat.

PRO TV VA DIFUZA UN NOU CONCURS DE CULTURĂ GENERALĂ

PRO TV difuzează, din luna octombrie, cel mai în vogă concurs de cultură generală din lume - Weakest Link, informează Image Promotion.

În SUA, dar mai ales în Marea Britanie, acest show se bucură de un succes imens, surclasînd concurența în domeniu. În egală măsură concurs și spectacol, Weakest Link oferă oricărui concurent înzestrat cu inteligență, prezență de spirit și sînge rece prilejul de a cîștiga sume mari de bani. Regulile sînt simple, dar dure: cel mai slab trebuie să plece.

Ineditul acestui show total care va fi difuzat în curînd de PRO TV constă în răsturnările de situație care pot avea loc. Participă nouă concurenți care vor încerca să răspundă corect la cît mai multe întrebări. Pe măsură ce trec rundele și unii concurenți încep să dea răspunsuri greșite, ceilalți participanți votează excluderea "neștiutorilor" din joc. Despre prezentatorul jocului nu se știe încă decît că va fi un "tip dur și cinic".

SIEMENS VDO
Automotive

If you've been searching for new levels of success with a recognized worldwide leader, put your skills to work for Siemens Automotive SRL. We're one of the world's leading suppliers to the automotive industry, with considerable experience in joint development projects. We have currently the following opportunities available at our software development center in Timisoara:

SW Engineers for Carbody, Carbody Electronics

Degree in Computer Science, Electronics
Knowledge in C language
Experience in real time programming
Hardware knowledge
Communicative, team spirit, flexible
Very good knowledge in English

SW Engineers for Communications & Multimedia

Degree in Computer Science
Good knowledge in Object Oriented Analysis and Design
Knowledge in Visual C++ and Windows CE
Communicative, team spirit, flexible
Very good knowledge in English

SW Engineers for Power Train

Degree in Computer Science or Electronic Engineering
Knowledge in C language and Assembler
Experience in real time programming
Communicative, team spirit, flexible
Very good knowledge in English

Qualified candidates should forward their application in English to:

Siemens Automotive SRL
Human Resources
Calea Martirilor 1989, Nr. 1
RO-1900, Timisoara

Tel.: ++40 56 308 110
Fax: ++40 56 294 455
E-mail: recruiting@at.siemens.ro
Web: http://www.at.siemens.ro

Only selected candidates will be contacted !

EXCLUSIV AL - PLAST SRL ARAD
PRODUCE SI MONTEAZĂ
UȘI SI FERESTRE DIN PVC ȘI ALUMINIU
cu geam TERMOPAN, PANEL sau MDF
ARAD, Str. Păduri 91 A, Tel: 210280

CONSTRUCTION HOUSE S.R.L. Arad
VINDE EN-GROS ȘI EN-DETAIL ÎN DIFERITE VARIANTE ȘI TERMENE DE PLATĂ:
MOBILIER BAIE IMPORT ȘI OBIECTE SANITARE
Uși, ferestre, pal, placaj, dușumele, lambriuri cât și toată gama de MATERIALE DE CONSTRUCȚII prin depozitele din ARAD Str. Păduri nr.49 și 91/A Tel: 254457 și 214633

Angajăm
TÂMPLARI
cu experiență în domeniu
(2059709)

S.C. RECONS S.A. ARAD

în conformitate cu Legea nr. 69/1991 republicată, organizează **LICITAȚIE CU STRIGARE** pentru închirierea de spații cu altă destinație decât aceea de locuință, după cum urmează:

1. A. Mureșanu 19a	- 72,01 mp subsol - depozit	Licitația va avea loc în data de 25.10.2001, ora 10,00, la Casa Sindicatelor - Sala Mică.
2. A. Iancu 9	- 76,58 mp subsol - depozit	
3. Badea Cârțan 10	- 21,10 mp parter - prest. servicii	
4. Cosbuc 4	- 60,03 mp demisol - prest. servicii	
5. Cosbuc 8	- 34,46 mp subsol - prest. servicii	
6. Dragalina 16	- 115,00 mp subsol - depozit	
7. Episcopiei 12	- 39,39 mp subsol - depozit, prest. servicii	
8. E. Teodoroiu 2	- 313,20 mp subs.+P+1 - depozit, prest. servicii	
9. I. L. Caragiale 44	- 95,22 mp demisol - depozit	
10. L. Blaga 1	- 18,43 mp subsol - depozit	
11. L. Blaga 12	- 127,93 mp subsol - depozit	
12. L. Szantay 13	- 110,00 mp parter - depozit, prest. servicii	
13. Hunedoarei 23	- 45,85 mp parter - prest. servicii	
14. Mărășești 12/14	- 149,62 mp demisol - depozit, prest. servicii	
15. Soarelui 11	- 48,00 mp subsol - prest. servicii	Cererile și documentațiile pentru înscriere la licitație se vor depune pe B-dul Dragalina nr. 18, din data de 9.10.2001 până în 24.10.2001, ora 11,00.
16. St. Cicio Pop 19	- 357,97 mp 2 corpuri - prest. servicii	
17. St. Cicio Pop 2	- 120,99 mp demisol - prest. servicii	
18. Unirii 9/11	- 132,64 mp etaj 2 - prest. servicii	
19. Tr. Dobra 2	- 44,68 mp subsol - prest. servicii	

Licitațiile sunt deschise tuturor agenților economici (persoane juridice sau persoane fizice) în condițiile Decretului Lege nr. 54/1990, cu condiția să prezinte următoarele acte:

Persoane fizice:
- cerere tip
- autorizație de funcționare
- declarație de autoimpunere de la Administrația Financiară
- codul fiscal

Persoane juridice:
- cerere tip
- balanța contabilă a lunii anterioare înscrierii la licitație
- ultimul Bilanț contabil vizat de Adm. Financiară
- actele de constituire ale societății cu modificările ulterioare (dacă este cazul)
- dovada înmatriculării la Registrul Comerțului.

Participanții vor face dovada plății impozitelor, taxelor locale, precum și a celor datorate bugetului de stat, de asemenea vor face dovada faptului că nu au nici un fel de datorii față de SC „RECONS" SA (adeverință eliberată de SC RECONS SA) și celelalte regii și societăți unde Consiliul Local deține pachetul majoritar de acțiuni.

Nu se va accepta înscrierea la licitație a persoanelor juridice, persoanelor fizice care dețin cu un titlu valabil un spațiu cu altă destinație, deci aceea de locuință, au schimbat destinația acestuia fără acordul proprietarilor.

(2205010)

TVR 1

7,00 Jurnalul de dimineață
7,15 Practic matinal
8,30 Domnișoara Zorro - s.
9,15 Capcanele dragostei: lună de miere în Hawaii - comed. SUA, 1989
10,45 Reflecții rutiere - rel.
11,00 TVR Craiova
13,00 Cu ochii'n 4 - rel.
14,00 Jurnalul de prânz
14,10 Infomania
(●) 14,30 Justițiarii
15,30 Tribuna partidelor parlamentare
16,00 De la Est la Vest
16,30 Drepturile omului
17,30 O idee pe zi pentru România
17,40 Pasiuni - s.
18,25 Alege muzica!
19,30 România politică
20,00 Jurnal
20,40 Sport
20,45 Ploaia de stele
22,15 Spectacol și distracție
23,45 Jurnalul de noapte
0,00 Profesioniștii
1,00 Omul care știa prea puțin - comedie SUA, 1997, cu Bill Murray, Joanne Whalley
2,35 Jurnal. Meteo
3,20 Profesioniștii - rel.

TVR 2

7,00 Femeia misterioasă - s., rel.
8,00 Veni, video, vici!
9,30 Tribul - s.
10,00 Paradisul de lângă noi
10,50 Știri
10,50 Misiune pe chei - s., rel.
11,00 Regina albă - rel.
12,00 Mit și istorie - rel.
12,30 Tată, am încurcat-o! - s.
13,00 Femeia misterioasă - s.
13,45 Desene animate
15,00 Știri
15,10 Toți împreună
16,00 Reforma la bani mărunți - rel.
16,30 Jocuri chinezești
17,30 Tribul - s., rel.
18,00 Călătorind prin țară
18,30 Știri
18,35 MacIntyre, reporter detectiv - doc.
19,20 Aleea cu ghimpi - rel.
19,40 Desene animate
20,05 În mijlocul furtunii
21,00 D'ale lu' Mitică
22,00 Știri
22,30 Scurtă rătăcire - f. SUA, 1996
0,20 Știri
0,25 Robbie Williams în concert

PRO TV

7,00 Bună dimineața!
8,00 Știrile Pro TV - Ziarul dimineții tale
9,00 Tânăr și neliniștit - rel.
10,00 Monștrii - s.
10,45 Lege și ordine - s.
11,30 Ani de liceu - s.
12,00 Profesioniștii - s.
13,00 Curcanii - s.
(●) **14,00 Roseanne - f. SUA, 1994**
* Seară regăsirii
16,00 Tânăr și neliniștit - s.
* Seara regăsirii
17,00 Știrile Pro TV
17,45 Seara regăsirii
18,00 Tânăr și neliniștit - s.
19,00 Știrile Pro TV
20,00 Teroare în Boston - f. SUA, 1994
22,00 Totul despre sex - s.
22,30 Seara regăsirii
(●) 22,45 Rokeno
22,50 Promotor special
23,15 Marcă înregistrată
23,50 O lume nebună, nebună, nebună - f. SUA, 1963
2,45 Misiune sfântă - f. Canada/SUA, 1998
4,45 Provocări erotice - f. Anglai, 1997

ANTENA 1-TV ARAD

7,00 Observator
8,00 Știri TVA - rel.
8,30 Pactul de stabilitate - rel.
9,00 Zile din viața noastră - s., rel.
10,00 Indiana Jones
11,00 Pericol iminent - ultimul episod
11,45 Stargate SG-1
12,30 Zilele tunetului
13,00 Știrile amiezii
15,00 Zile din viața noastră
16,00 Muzică populară
16,30 Publicitate, promo
16,45 Știri TVA
17,20 Milagros - s.
19,00 Observator
19,50 Sport
20,00 Fotbal în direct
21,57 Publicitate
22,00 Observator
22,15 Ediția de noapte
22,30 Noaptea trâziu cu Mircea Badea
23,30 Un rol de coșmar - f. SUA
0,00 Observator

PRIMA TV

7,00 Salvați de clopoțel - rel.
8,00 Prima Mix!
13,00 Cu Tibanu' la pescuit și vânătoare
14,00 Real TV - rel.
15,00 Comisarul Rex - s.
16,00 Salvați de clopoțel - s.
17,00 Impact
17,30 Real TV
18,00 Focus
19,00 Camera de râs
19,30 Strada Milion
20,00 Vrei să fii miliardar?
21,00 Vulcanul - f. SUA, 1997, cu Tommy Lee Jones
23,00 Focus
23,30 Comisarul Rex - s.
0,30 Camera de râs
1,00 Strada Milion - rel.
1,30 Focus - rel:
2,00 Legile comediei - comed. SUA, 1991

DISCOVERY

10,00 Nick și iliacul vampir
10,25 Confesiunile unei... ambarcațiuni
10,55 Eroi
11,20 Luni de război
11,50 Satul ecologic
12,15 Salvatorul grădinilor
12,45 Pădurea de cenușă
13,40 Marele război
14,30 Mari cutremure: San Francisco
15,25 Nisipuri arzătoare
16,15 Călătorii la capătul lumii: Țara Africii
17,10 Salvatorul grădinilor
17,35 Meșterul tâmplar
18,05 Aventuri la pescuit cu Rex Hunt
18,30 Terra X: Via Mala
19,00 În căutarea originilor omului
20,00 Vara africană
21,00 Nick și vidra uriașă
22,00 Diavolul tasmanian
23,00 Vânătorul de crocodili
0,00 Planeta singuratică
1,00 Mașini extreme: Aparate de scufundare

ANIMAL PLANET

8,00 Salvați animalele
8,30 SOS animalele
9,00 Spitalul veterinar
9,30 La zoo
10,30 Parcul maimuțelor
11,00 Rase de câini
12,00 Urgențe veterinare
12,30 Medicul veterinar
13,00 Acvanauții
13,30 Contact extrem
14,00 Fotograful animalelor sălbatice
15,00 Rase de câini
16,00 Salvați animalele
16,30 SOS animalele
17,00 Spitalul veterinar
17,30 La zoo
18,00 Îngrijitor la zoo
18,30 Parcul maimuțelor
19,00 Acvanauții
19,30 Contact extrem
20,00 Urgențe veterinare
20,30 Medicul veterinar
21,00 Spectacolul animalelor
22,00 Înainte de a fi prea târziu
23,00 Dosarele crimei
23,30 În apărarea animalelor
0,00 Poliția animalelor: Papagalii
1,00 Urgențe veterinare

ATOMIC TV

7,00 Selector
10,25 Reactor - rel.
10,30 Selector
11,00 Atomix - rel.
14,00 Interactiv
15,30 Proaspete și fierbinți
15,55 Reactor - știrile zilei
16,00 Vot
17,00 Selector
19,00 Atomix
21,55 Reactor - știrile zilei
22,00 Selector
23,00 Vibrații - rel.
0,00 Insomnia

BUDAPESTA 1

6,42 Matinal; 6,45 Lumea satului; 7,00 Matinal; **9,30 Top modell** - s.; 10,05 Magazin matinal; **12,05 Dempsey și Makepeace** - s.; 13,00 Știri; 14,00 Magazin regional; 14,50 Valori de artă populară; **15,05 Căldură tropicală** - s.; 16,05 Emisiunea pensionarilor; 16,35 Jocuri de spionaj - doc. Anglia 4/1; 17,30 Marsupilami - d. a.; 18,00 Millenaris Teatrum-reportaj; 18,30 Stelele de aproape - mag. distractiv; 19,00 Știri; 19,15 Poveste; 19,30 Fereastra - mag. informativ; 20,30 Jurnal; **21,05 Cei patru mușchetari - f. av. Anglia-Franța-Spania, 1975**, cu Michael York, Oliver Reed, Raquel Welch; 23,00 Știri; 23,10 Aktual; 23,30 Tema zilei;

RTL KLUB

7,30 Matinal; 10,05 Clubul rețetelor; **10,20 Iubire interzisă** - rel.; **10,45 Senora** - rel.; 11,35 Top Shop; 12,30 Matinal; 12,35 Calendar-religie; 13,00 Joker; 13,35 Clubul rețetelor; 14,00 Știri; 14,10 Cavalcadă - magazin; **14,20 Elena și băieții** - s.; **14,50 Babylon 5** - s.; **15,35 Milagros - s.; 16,25 Celebri și bogați - s.; 17,25 Maria Mercedes - s.**; 18,15 Monika - show; 19,05 Întâlniri; 19,30 Știri; 19,55 Fii și tu milionar!; 20,25 Fokus; **20,55 Între prieteni - s.; 21,25 Teoria conspirației - f. acț. SUA, 1997**, cu Mel Gibson, Julia Roberts; **0,20 Cazul Lindberg - dramă SUA, 1996**, cu Isabella Rossellini; 0,50 Știri; 2,30 Focus

S. C. SALTEX MAȘINI F&J S. A. ARAD
Câmpul Fecioarei nr. 1, tel. 289082
Angajează:
- Prelucrători prin așchiere (frezori)
- Lăcătuși
- C.T.C.-ist mecanică fină
- Mașiniști electro-eroziune
Salarii atractive, transport gratuit, bonuri de masă.
(9395413)

*Firmă de **TELECOMUNICAȚII** angajează **PERSONAL VÂNZĂRI.** Căutăm tineri dinamici, disponibili pentru program de lucru prelungit și condiții de stres, pentru reprezentanța noastră din Arad. Cunoștințe de operare pe calculator și limbi străine, reprezintă un avantaj. Salariu atractiv. Trimiteți CV la fax 057-252166.*
(25695)

OTV

6,00 Info TV
6,05 Fără comentarii
6,10 Șpagometru - rel.
7,05 Teleziarul lui Cristoiu - rel.
7,16 Transmisiuni indirecte
7,30 Info TV
7,30 Florin Condurățeanu talk-show - rel.
8,35 Film artistic
10,35 Dan Diaconescu direct - rel.
11,35 Ministerul Culturii
13,00 Info TV
14,35 Transmisiuni indirecte
15,45 Break News
16,00 Info TV
18,05 Ministerul Culturii
18,35 Florin Condurățeanu talk-show
19,35 Teleziarul lui Cristoiu
21,05 Dan Diaconescu direct
22,05 Piersicile lui Florin
0,00 Info TV

TELE 7 ABC

7,00 Muzică
9,59 La ordinea zilei - rel.
10,00 La ordinea zilei - rel.
11,00 Muzică
12,00 Reporter Tele 7 - rel.
12,30 Buletin de știri
12,40 Reporter Tele 7 - rel.
13,30 Muzică
15,30 Documentar
16,00 Muzică
18,00 Documentar
18,30 As show
19,29 Telecaricatura zilei
19,30 La ordinea zilei
20,30 Muzică
21,00 Telejurnal
21,45 Loto. Pariul Trio
21,50 Documentar
22,30 Telemedicina
23,30 Loto. Joker. Pariul Trio
23,45 Muzică
7,00 Telejurnal - rel.

TV ACASĂ

7,00 Știrile de Acasă - rel.
7,30 La casa de vis - rel.
8,00 Amor latino - s. rel.
9,00 Prima dragoste - s. rel.
10,05 Acasă la bunica - rel.
10,15 Betty cea urâtă - s. rel.
(●) 11,15 De 3 x femeie - rel.
12,15 Dădaca - s. rel.
12,40 Terra nostra - s. rel.
13,35 Iubire fără limite - s.
15,30 Războiul pasiunilor - s.
16,30 Dragoste nebună - s.
17,20 Acasă la bunica
17,30 Amor latino - s.
18,20 Căsuța poveștilor
18,30 Știrile de Acasă
* Vremea de Acasă
19,00 Prima dragoste - s.
* Știrea zilei. Vremea de acasă
20,00 Betty cea urâtă - s.
* Știrea zilei. Vremea de acasă
(●) 21,00 De 3 x femeie
22,00 Terra nostra - s.
23,00 Dădaca - s.
23,30 Știrile de Acasă - rel.
0,00 90-60-90 Fotomodele - s.
0,50 Sânge din sângele meu - s.
(●) 1,40 De 3 x femeie - rel.
2,40 Muzica de Acasă
3,45 Acasă la români - rel.
4,45 Acasă la români - rel.
5,45 Acasă la.... cu Ruxandra Săraru - rel.

HBO HBO

8,00 Arlington Road - thriller, SUA, 1999
10,00 Virusul - thriller, SUA, 2000
11,30 Cinema cinema cinema
12,00 Teroare nevăzută - acțiune, SUA, 1998
13,35 Eroi în fiecare zi - dramă, SUA, 1995
15,10 Bowlinger - comedie, SUA, 1999
16,50 The Players Club - dramă, SUA, 1998
18,25 Rushmore - comedie, SUA, 1998
20,00 Ritualuri de împerechere - comedie, SUA, 1999
21,30 Legătura secretă - dragoste, Franța/Marea Britanie, 1997
23,15 Totul despre sex - s.
23,45 Călăul din Belfast - acțiune, SUA, 1998
1,25 Halloween după 20 de ani - horror, SUA, 1998

TV RCS

8,55 Deschiderea programului
9,00 Maeștrii cascadoriei - rel.
9,45 Dulce ispită - s. rel.
10,30 Desene animate
11,00 Știrile RCS - rel.
12,00 Zâmbește, New Jersey - film, rel.
13,30 Știrile RCS - rel.
14,00 Casa de nebuni - s.
14,30 Kelly - s.
15,00 Farmacia de serviciu - s.
15,30 Deșertul vorbește - s.
16,00 Emisiune în limba maghiară
17,00 Muzică populară
17,30 Atlantis Family Playhouse - s.
17,55 Aventurile lui Huck - s.
18,15 Știrile RCS
19,00 Dulce ispită - s.
20,00 Din nou adolescent - film
21,30 Radical Power - s.
22,00 Știrile RCS
22,30 Povești din întunecatul neant - film
(■) 0,00 Erotica
5,00 Închiderea programului

DUNA TV

6,30 Matinal; 9,40 Magazin politic; 10,05 Călătorii minunate - rel.; 10,50 Fabule; 11,00 Marty - rel. 12,25 Despre ce vorbesc pietrele; 12,50 Știri; 13,05 În mâinile Domnului; 13,40 Cele două nopți ale Mariei; 15,10 Statuia moștenitorului tronului; 15,45 Fără catedră; 16,30 Virtus - mag. sport; 17,00 Clipuri; **17,15 Pești colorați** - s.; 17,40 Meșteșuguri; 18,00 Calendar; 19,05 Clipele unui secol; 19,30 Poveste; 20,00 Știri, sport; 20,30 Imagine generală; **21,00 Fantozzi contra tuturor** - satiră Italia; 22,45 Știri, sport; 23,00 De ce?; 23,30 Nedecorat - doc.; 0,15 Documentar

TV 2

7,00 Matinal; **10,00 Milady** - s.; **10,45 Frânturi de știri** - s.; 11,10 Fereastră spre Europa; 11,40 Ajută-te singur; 12,05 Ofertă directă; 13,05 Noi, maghiarii; **13,10 Marimar** - s.; **13,30 Arnold, încurcă lume** - w. SUA; **15,45 Buni prieteni** - s.; **16,15 Călărețiii vântului** - s.; **17,10 Inimi rănite** - s.; **17,45 Lucecita** - s.; **18,35 Fiorella** - s.; 19,05 Ai legătura - concurs TV; 19,30 Fapte; 20,00 Fără milă - conc. TV; **21,00 Înger sălbatic** - s.; **21,30 Moto poliția** - s.; 22,30 Katlan - em. lui Szily Nora; 23,20 Adevărata primejdie - doc.; 0,15 Bună seara, Ungaria; 0,55 Auto-motor 2001; 1,20 Korridor Love

PRO 7

7,20 Galileo; 7,50 Taff; **8,50 Cine-i șeful?** - s.; **9,20 Fam. Bundy** - s.; **9,50 Legături de familie** - s. **9,25 Rivale mortale** - thriller, SUA, 1995; **12,10 Familia Bundy** - s.; 12,35 Bill Cosby show; **13,05 Grace** - s.; **13,30 Roseanne** - s.; 14,00 Sam; 15,00 Talkshow-uri; 18,00 Taff; **19,00 Friends** - s.; **19,30 Sabrina** - s.; **20,00 Simpsonii** - s.; 20,30 Galileo - magazin; **21,15 Cascadorul** - acț. Germania, 1998; 23,20 TV Total; 0,20 Comedie Anglia; 0,50 Parodii TV; **1,20 Comedy Club**

TV 5

14,05 Magazin; 15,00 Jurnal; **15,15 Bătălia** - s.; 17,00 Jurnal; 17,30 Tele-turism; 18,05 Pira-mide; 18,30 Întrebări pentru un campion; 19,00 Jurnal; **19,15 Bătălia** - s.; 21,00 Jurnal; 21,30 Jurnal France 2; **22,05 Felix** - f.; 23,00 Jurnal; **23,15 Doctorul** - f.; 1,00 Jurnal

EUROSPORT

9,30 Tenis - ATP Viena; 10,30 Sport extrem; 11,30 Yachting; 12,00 Yachting - magazin; 12,30 Motorsport magazin; 13,30 Ciclism CM Lisabona; 15,00 Ciclism CM Lisabona ziua 3, în direct; 18,00 Tenis - ATP Lyon ziua 4 optimi; 19,30 Tenis - ATP Viena, în direct; 22,30 Box; 0,00 Știri; 0,15 Fotbal - O lume/O cupă; 1,15 Fotbal - Kick In Action.

Sunați la 285555!
TAXI REGAL
■ȘOFERI PENTRU TAXI
■5 COLABORATORI
cu mașină proprie
ANGAJEZ
SE OFERĂ UN SERVICE GRATUIT
(c. b.)

Convocare

S. C. Romania Combi S. A., cu sediul în Arad, str. N. Bălcescu nr. 22, convoacă Adunarea Generală a Acționarilor în data de 20.10.2001, la sediul societății.

ORDINEA DE ZI:

- majorarea capitalului social prin emiterea de noi acțiuni

Președintele Consiliului de Administrație
VILAGOS LIVIU
(9395411)

TVR 1

7,00 Jurnalul de dimineață
7,30 Strict secret. Magazin matinal
8,15 Șapte zile - s. rel.
9,00 Teatru TV: **Escu... de** T. Mușatescu - rel.
10,00 Cu ochii'n 4 - rel.
11,00 TVR Iași
13,00 Recurs la morală - rel.
14,00 Jurnalul de prânz
14,30 Tribuna partidelor parlamentare
15,00 Documentar - rel.
15,45 Studioul artelor
16,30 Panorama. Magazin în limba germană
17,00 Vino să vezi!
17,45 Pasiuni - s.
18,30 Șapte zile - s.
19,15 Avanpremieră Știri. Sport
19,30 George și Leo - s.
20,00 Jurnal. Meteo. Sport
20,30 Mizerabilii - dramă Franța/Italia/Spania/Germania/SUA, 2000. Prima parte
22,10 Reflecții rutiere
(●) 22,30 Justițiarii - s.
23,30 Jurnalul de noapte
0,00 Infomania
1,00 Vino să vezi! - rel.
1,45 Jurnal. Meteo. Sport - rel.
2,15 Drepturile omului - rel.
(▲) 3,15 De la apusul la răsăritul soarelui - horror, SUA, 1996
5,00 Reflecții rutiere - rel.
5,15 Infomania - rel.
6,15 Studioul artelor - rel.

TVR 2

7,00 Femeia misterioasă - s. rel.
8,00 Veni, video, vici!
8,15 Desene animate
9,30 Tribul - s. rel.
10,00 Prietenii lui Piticot - rel.
10,55 Știri
11,00 Tradiții - rel.
11,30 Medalion de interpret - rel.
12,00 Călătorind prin țară - rel.
12,30 Tată, am încurcat-o! - s.
13,00 Femeia misterioasă - s.
13,45 Desene animate
15,00 Știri
15,10 Toți, împreună
16,00 Tribuna partidelor parlamentare
16,30 Ultima goană după aur
17,30 Tribul - s. rel.
18,00 Afaceri la cheie
18,30 Știri
18,40 Magia ecranului: sex și cenzură
19,35 Drumul spre Avonlea - s.
20,35 Tată, am încurcat-o! - s. rel.
21,00 Jonathan Creek - s.
22,00 Telejurnal
(●) 22,30 În afara legii - dramă, SUA, 1998
0,00 Veni, video, vici! - rel.
0,15 Știri
0,20 Sport Plus - rel.
1,25 Magia ecranului: sex și cenzură - rel.
2,20 Drumul spre Avonlea - s. rel.

PRO TV

7,00 Bună dimineața!
* Omul care aduce cartea
8,00 **Știrile Pro TV** - Ziarul dimineții tale
9,00 Tânăr și neliniștit - s. rel.
10,00 .ro - rel.
10,05 Monștrii - s.
10,45 ProVest - rel.
11,30 Ani de liceu - s.
12,00 Adevăruri tulburătoare - f. rel.
14,00 Scorpionul Roșu - f. rel.
Seara regăsirii
16,00 Tânăr și neliniștit - s. ep. 1363
Seara regăsirii
17,00 Știrile PRO TV
17,35 Sport. Vremea
17,40 Pro Tv te ascultă ce vezi
17,45 Seara regăsirii
18,00 Teo
19,00 Știrile PRO TV
Seara regăsirii
(●) 20,00 Și mai morocănoși - comedie, acțiune, SUA, 1995
Seara regăsirii
22,00 Știrile PRO TV
Sport
Vreme
22,35 Seara regăsirii
22,50 .Ro
23,00 Lege și ordine - s.
X și Zero
Știrile Pro TV
Omul care aduce cartea
Pro TV te ascultă ce vezi
(●) 0,00 Contra cronometru - acțiune, dramă, Canada, 1999
(●) 2,00 Gabriela - f. erotic, Brazilia/Italia, 1983
4,00 Monștrii - s. rel.
5,00 Ani de liceu - s. rel.
5,30 Teo - rel.

ANTENA 1- TV ARAD

6,00 Publicitate. Promo - rel.
6,20 Emisiune în limba germană - rel.
6,30 Știri TVA - rel
7,00 Observator
8,00 Cafeaua cu sare
9,00 Hart to Hart - rel.
10,00 Zile din viața noastră - rel.
10,45 Indiana Jones - s. ep. 21
11,30 Stargate SG-1 - s.
12,30 Din Dragoste
13,00 Știrile amiezii
15,00 Zile din viața noastră - s.
16,00 Divertisment
16,15 Pactul de stabilitate
16,30 Publicitate, Promo
16,45 Știri TVA
17,20 Milagros - s.
19,00 Observator
19,45 Sport
(●) 20,00 Philadelphia - dramă, SUA, 1993
21,57 Publicitate TVA
22,00 Observator
22,15 Ediția de noapte TVA
22,25 Sport
22,30 Marius Tucă Show
23,30 Noaptea târziu cu Mircea Badea
1,00 Observator - rel.
2,00 Alma Rebelde - s.
3,30 Cosas del Amor - s.
5,00 Milagros - rel.

PRIMA

7,00 **Salvați de clopoțel** - s. rel.
8,00 Prima Mix!
12,45 Video civica
13,00 Chemarea străbunilor - s. rel.
14,00 Cronica cârcotașilor - rel.
15,00 În căutarea dreptății - s.
16,00 Salvați de clopoțel - s.
17,00 Impact
17,30 Real TV
18,00 Focus
19,00 Camera de râs
19,30 Strada Milion
20,00 AloMania - Romică Țociu și Cornel Palade - umor
22,00 Real TV
23,00 Focus
23,30 În căutarea dreptății - s. rel.
0,25 Clip Art - rel.
0,30 Camera de râs - rel.
1,00 Strada Milion - rel.

DISCOVERY

10,00 Nick și broaștele testoase
10,25 Confesiunile unei... mașini de pompieri
10,55 Aripi: Avioane de atac
11,50 Meșterul tâmplar
12,15 Aventuri culinare cu Greg și Max
12,45 Portrete din natură
13,40 Comorile pierdute ale antichității
14,30 Mașini extreme
15,25 Ciber-soldați
16,15 Egipt: Mașina de înviat
17,10 Aventuri culinare cu Greg și Max
17,35 Bărci de vis
18,05 Aventuri la pescuit cu Rex Hunt
19,00 Marele război
20,00 Tigrii de Bengal
21,00 Aventurile lui O'Shea

ANIMAL PLANET

8,00 Salvați animalele
8,30 S.O.S. animalele!
9,00 Spitalul veterinar
9,30 La zoo
10,30 Parcul maimuțelor
11,00 Școala câinelui
12,00 Urgențe veterinare
12,30 Medicul veterinar
13,00 Noile călătorii ale lui Jeff Corwin - rel.
14,00 Habitatele Africii
15,00 Școala câinelui
16,00 Salvați animalele!
16,30 S.O.S. animalele!
17,00 Spitalul veterinar
17,30 La zoo
18,00 Îngrijitor la zoo
18,30 Parcul maimuțelor
19,00 Noile călătorii ale lui Jeff Corwin
20,00 Urgențe veterinare
20,30 Medicul veterinar
21,00 Animalele de la A la Z

ATOMIC TV

7,00 Selector
10,25 Reactor
10,30 Atomic Cafe - rel.
11,00 Atomix - rel.
14,00 Interactiv
15,30 Proaspete și fierbinți
15,55 Reactor
16,00 Metropolis - rel.
17,00 Selector
19,00 Atomix
21,55 Reactor - rel.
22,00 Hai-Hui - rel.
22,30 Selector
23,00 Klub Bizzar - rel.
24,00 - 7,00 Insomnia

BUDAPESTA 1

7,00 Matinal - desene animate; **9,30 Topmodell** - s.; 10,05 Magazin matinal; **12,05 Dempsey și Makepeace** - s.; 13,00 Știri; 14,00 Magazinul minorităților; **15,05 Căldură tropicală** - s.; 16,00 Vizita papei la Pecs; 16,30 Strada școlii; 17,30 Credințe, astăzi; 18,00 Magazinul anti-drog; 18,30 Întâlniri teatrale la Pecs; 19,15 Poveste de seară; **19,35 Safari la Hollywood** - s.; 20,30 Știri, meteo, sport; 21,05 Povestirile mileniului; **21,35 În plasa legii** - s. pol. SUA; 22,30 Panorama; 23,00 Știri; 23,25 Tema; 23,45 +1 - em. de artă

RTL KLUB

7,30 Matinal; 10,05 Clubul rețetelor; **10,20 Iubiri interzise** - s.; **10,45 Senora** - s.; 11,35 Top Shop; 12,30 Magazin matinal; 13,25 Clubul rețetelor; 14,00 Știri; 14,15 Cavalcadă; **14,20 Helene și băieții - s.; 14,50 Crusade** - s. SF; **15,35 Milagros** - s.; **16,30 Celebri și bogați** - s.; **17,30 Maria Mercedes** - s.; **18,20 Monika** - s.; 19,10 Întâlniri; 19,30 Știri; 19,55 Fii și tu milionar!; 20,25 Focus; **20,55 Între prieteni** - s.; 21,25 Show-ul lui Fabry Sandor; 23,15 Mercy Poit - Primejdie în spațiu; 0,05 Concert jazz; 1,00 Știri

microcredite pentru viitorul afacerii sau confortul locuintei dvs

CHF/România oferă **microcredite** pentru firme private și asociații de locatari în următoarele condiții:

- **valoarea împrumutului**: 2.500- 20.000 USD (echivalentul în lei)
- **dobânda**: 16% la sold, respectiv 8,76% dobândă efectivă/an
- **garanții**: 120% din valoarea împrumutului plus dobânda
- **termen de procesare a solicitării de credit**: 7 zile

Programul de microcreditare este sprijinit de către Agenția de Dezvoltare Internațională a Statelor Unite (USAID). Pentru informații suplimentare contactați sediul CHF/România din județul Arad: tel/fax: 057 281 656, 214 818, 218 817.

(2205022)

community.habitat.financo

sc COM ABM SRL Arad
Telefon 057-274.421
mobil 094-608.052 și 094-397.384
■ achiziționează porumb
■ execută prestări de servicii - uscare porumb la prețurile cele mai mici.
În incinta **S.C. ARMOPAN S.A.**
Calea A. Vlaicu nr. 247
La sediul din str. Poetului nr. 6 montează tobe, catalizatoare și coloane auto.
(2204988)

OTV

6,00 Info TV
7,05 Teleziarul lui Cristoiu - rel.
7,35 Florin Condurățeanu - talk-show - rel.
8,35 Piersicile lui Florin - rel.
10,35 Dan Diaconescu - rel.
11,35 Ministerul Culturii - rel.
13,00 Info TV
13,45 Break News
15,00 Info TV
15,35 Transmisiuni indirecte
17,05 Info Pescar
18,05 Ministerul Culturii
18,30 Info TV
18,35 Florin Condurățeanu talk-show
19,35 Teleziarul lui Cristoiu
21,05 Dan Diaconescu în direct
22,00 Info TV
22,05 Film artistic
0,05 OTV Connection
2,05 Transmisiuni indirecte

TELE 7 ABC

7,00 Muzică
10,00 La ordinea zilei - rel.
11,00 Muzică
12,00 Telemedicina - rel.
12,30 Buletin de prânz
12,40 Telemedicina - rel.
13,15 Muzică
15,00 Documentar
16,00 Domino
17,00 Muzică
18,00 Germania astăzi - doc.
18,30 As Show
19,30 La ordinea zilei
20,30 Muzică
21,00 Telejurnal
21,45 Viitorul azi
22,30 În justiție
23,30 Tentații
0,00 Domino - rel.
2,00 Muzică
7,00 Telejurnal - rel.

TV ACASĂ

7,00 Știrile de Acasă - rel.
7,30 Ia-mă acasă - rel.
8,00 Amor latino - rel.
9,00 Prima dragoste - rel.
10,00 Acasă la bunica - rel.
10,15 Betty cea urâtă - rel.
(●) 11,15 De 3 x femeie - rel.
12,15 Dădaca - rel.
12,40 Terra nostra - rel.
13,35 Iubire fără limite - s.
15,30 Războiul pasiunilor - s.
16,30 Dragoste nebună - s.
17,20 Acasă la bunica
17,30 Amor Latino - s.
18,20 Căsuța poveștilor
18,50 Știrile de Acasă
19,00 Prima dragoste - s.
20,00 Betty cea urâtă - s.
21,00 Lumi diferite - ep. 1
22,00 Terra nostra - s.
23,00 Dădaca - s.
23,30 Știrile de Acasă - rel.
0,00 90-60-90 Fotomodele - s.
0,50 Sânge din sângele meu - s.
(●) 1,40 Dansează cu mine!
2,40 Muzica de Acasă
3,45 Acasă la români - rel.
5,45 Acasă la ... , cu Ruxandra Săraru - rel.

HBO HBO

8,00 Mamă și fiică - f. SUA, 1998, cu Meryl Streep, Renee Zellweger
10,00 Grădina secretă - f. SUA, 1993
11,45 Rat Pack - f. SUA, 1998
13,50 Elizabeth - f. Anglia, 1998, cu Cate Blanchett
15,50 Dincolo de Ozona- f. SUA, 1998
17,30 Quinta Royală - f. SUA,1998
19,30 Cinema * Cinema * Cinema
20,00 Scream - f. SUA, 1996
21,45 Noriega - comed. SUA, 2000
23,45 Povestirile doamnei Chatterley
0,20 Povestiri din criptă: Bordelul însângerat - f. SUA, 1996
1,50 Virusul - f. SUA, 2000
3,20 Monstrul din Lake Placid - f. SUA, 1999
4,45 Vampiri americani - doc.
6,00 Angela Mooney moare din nou - f. Irlanda, 1996

TV RCS

8,55 Deschiderea programului
9,00 Atlantis Family Playhouse - s.
9,25 Aventurile lui Huck - s.
9,45 Dulce ispită - s.
10,30 Underdog show
11,00 Știrile RCS - rel.
12,00 Argatul - f., rel.
13,30 Știrile RCS - rel.
14,00 Emisiune în limba maghiară - rel.
15,00 Farmacia de serviciu - s.
15,30 Deșertul vorbește - s.
16,00 Pierduți în pustiuri
17,30 Bumerang - s.
18,00 Camera ascunsă
18,15 Știrile RCS
19,00 Dulce ispită - s.
20,00 Descoperire mortală - film
21,30 Radical Power - s.
22,00 Știrile RCS
(s) 22,30 Omul din balcon - film
(■) 0,00 Erotica
5,00 Închiderea programului

DUNA TV

6,30 Matinal; 9,40 Imagine globală; 10,05 Meșteșuguri; 10,20 Ora spiritului; **11,00 Boccacio '70 - f. Italia** 11/3-4; 12,50 Știri; 13,05 Parlagfű - doc.; 13,30 Scriitori fără hotare; 14,00 Dinastii muzicale; 14,45 Documentar; 14,55 Când s-a mișcat pământul - doc. SUA; 15,50 Gruzia - doc.; 16,35 Desene animate; 16,40 Familia, cu mic, cu mare - s.; 18,00 Calendar - magazin; 19,00 Știri, sport; 19,05 Povești cu maimuțe -doc.; 19,30 Desene animate; 20,00 Știri; 20,30 Casă cu curte - mag.; 21,00 Bicicleta albastră - s.

TV 2

7,00 Matinal; **10,00 Milady** - s.; **10,45 Fărâme de știri** - s.; 11,10 Natura misterioasă - doc.; 11,40 Auto-motor 2001; 12,05 Ofertă directă; 13,10 Noi, maghiarii; 12,50 Muzică camerală; **13,20 Riviera** - s.; **13,50 Răzbunarea lui Ursus** - f. av. Italia, 1961; **15,45 De la unu la doi** - s.; **16,15 Florida Lady** - s. Germania; **17,10 Inimi rănite** - s.; **17,40 Lucecita** - s.; **18,30 Fiorella** - s.; 19,00 Concurs telefonic; 19,30 Fapte; 20,00 Multimilionare - conc. tv; **21,00 Înger sălbatic** - s.; 21,30 Darido - show

PRO 7

7,50 Taff - magazin; **8,50 Cine-i bossul?** - s.; **9,20 Familia Bundy** - s.; **9,50 Legături de familie** - s.; **10,20 Secretul mumiei** - comed. SUA, 1997; **12,10 Bundy** - s.; 12,35 Bill Cosby show - s.; **13,05 Grace** - s.; **13,30 Roseanne** - s.; 14,00 Sam; 15,00 Talk-show; 18,00 Taff - magazin; **19,00 Friends** - s.; **19,30 Sabrina** - s.; **20,00 Simpsonii** - s.; 20,30 Galileo - mag. de știință; 20,55 Știri de seară; **21,15 Mister Bombastic** - comed. SUA, **1996**, cu Martin Lawrence

TV 5

14,05 Faxculture; 15,00 Jurnal; **15,15 Aventura** - s.; 17,00 Jurnal; 17,30 Colonii; 18,05 Piramide; 18,30 Întrebări pentru un campion; 19,00 Jurnal; **19,15 Aventura** - s.; 21,00 Jurnal Belgia; 21,30 Jurnal; **22,05 Rețeaua;** 23,00 Jurnal; 23,15 Divertisment

EUROSPORT

7,00 Moto CM Montegi/Italia, în direct; 10,30 Motorsport; 11,00 Moto CM; 12,00 Yachting magazin; 12,30 Golf; 13,30 Motorsport; 14,00 Motorsport; 14,30 Tenis - turneu WTA Moscova, sferturi în direct; 16,00 Tenis Moscova; 17,00 Fotbal - calificări CM: Irak-Arabia Saudită; 19,00 Fotbal magazin; 19,30 Snooker Glasgow/Scoția; 21,30 Sport extrem - Philadelphia; 22,30 Sport extrem

DIANET COMPUTERS SRL
INSTALATII SATELIT COMPLETE
RECEPTOARE SATELIT DIGITALE & ANALOGICE
POZITIONERE -STRONG HUMAX NOKIA ECHOSTAR
ACUATOARE 8" 12" 24" SI LNB-uri
CAMERE DIGITALE
APARATE FOTO PROFESIONALE
CARTELE SECA, IRDETO, VIACCESS, etc.
MODULE (CAM-URI) SECA, IRDETO, VIACCESS, etc.
LAPTOP-uri, COMPUTERE MONITOARE & COMPONENTE
DIANET COMPUTERS
Bd-ul Revolutiei 83
Tel. 092 292 596; 093 180 870
ELECTRONICE DE ULTIMA GENERATIE
STRONG SECA
HUMAX NOKIA
ECHOSTAR SONY
IRDETO VIACCESS
TOSHIBA PANASONIC
REPARATII TELEFOANE
CA

TVR 1

7,00 Ceasul deșteptător
8,00 Desene animate
8,50 Garajul lui Ziggy - mag. pt. copii
10,20 Frumoasele școlii - s.
11,10 Auto Club
11,55 O vedetă populară - cu Adriana Trandafir
12,45 Debut 50 plus
13,45 Jurnalul de prânz
14,00 Desene animate
15,00 Gimnastele - f. SUA, 1997
16,35 Alege muzica!
17,00 Ora G
18,00 Teleenciclopedia
19,00 Muzica e viața mea
20,00 Jurnal. Meteo. Sport
20,25 Agenda europeană
20,30 Amy - s.
21,35 Fotbal: România-Georgia
23,45 Jurnalul de noapte
(●) 0,00 Gonind spre soare - f. SUA, 1996

TVR 2

7,00 Femeia misterioasă - rel.
7,50 Samuraiul - s., rel.
8,05 Răscruci
8,35 On line
9,05 Arta apărării
9,35 Desene animate - rel.
10,30 Arca lui Noe
11,00 Lumea lui Chiț-Chiț
11,45 Extratereștrii în familie - s.
12,10 Sparky, roboțelul - ep. 1
12,45 Goana după vânt - f. Franța, 1998 - p. I
13,40 Atlas
14,10 Planeta singuratică
15,00 Știri
15,05 Bărbați, la cratiță!
15,50 Fețe
16,10 Fiice și soții - s., ep. 1
17,05 Stăpânul domeniului - ultimul episod
18,00 Țara de piatră
18,30 Bine, dragă! - s.
19,00 Familia Porter - ultimul episod
19,30 Scarlet Pimpernel - f. av. Anglia, 2000
21,05 Misiune pe chei - ultimul episod
22,20 Știri
22,05 Primul val - s., ep. 1
(▲) 22,50 Despre viață și sex - s.
(▲) 23,40 Scurtă rătăcire - f., rel.

PRO TV

7,15 Desene animate
9,15 Apărătorii planetei - s.
9,45 Aventurile lui Papirus II - s.
10,15 Pokemon - d. a.
10,40 Tânărul Hercule - s.
11,00 Cei mai frumoși ani - s.
11,50 Gillette - lumea sportului
12,00 Oxigen
12,30 ProMotor
12,55 Știrile Pro TV
13,00 Nebun după tine - s.
13,30 O mamă și jumătate - s.
(●) 14,00 Mr. Mom - comed. SUA,1983
15,45 Marcă înregistrată
16,30 Bucătăria lui Radu
(●) 17,00 Dragoste cu peripeții - comedie/ avent. SUA,1994
19,00 Știrile Pro TV
Seara regăsirii
22,00 În vizorul Mafiei - f. SUA, 1996
0,00 Clanul Soprano - s.
(●) 0,00 Audrey Rose - f. SUA, 1997
(●) 3,00 Tropicul Cancerului - f. SUA, 1970

ANTENA 1–TV ARAD

6,00 Indiana Jones - rel.
7,00 Hart to Hart
8,00 To Have and Have Not - f. SUA
10,00 Știri TVA - rel.
10,30 Lumea mare a celor mici
10,50 Publicitate
11,00 Un început nou - s.
11,30 Păstorul cel bun
12,00 Divertisment
13,00 MacGyver - s.
14,00 Un mafiot la doctor - comedie SUA, 1997
16,00 A. T. F. - f. SUA
18,00 VIP - s.
19,00 Observator
19,45 Sport
20,00 Cineva care să mă apere - f. SUA 1987
22,00 Mary Reilly - f. SUA, 1996
0,00 Dezvăluiri intime - s.
0,30 Observator - rel.

PRIMA

7,00 Salvați de clopoțel - rel.
10,00 Special
11,00 Sport magazin
14,00 Motor
14,30 Exploziv
15,00 Comisarul Rex - s.
16,00 Salvați de clopoțel - s.
17,00 Impact
17,30 Real TV
18,00 Focus
19,00 Camera de râs
19,30 Vrei să fii miliardar?
20,30 Banc-show
22,00 În umbra unui ucigaș - f. SUA,1992
0,00 Camera de râs - rel.
0,30 Confesiuni erotice - erotic, SUA
2,00 Focus - rel.

DISCOVERY

10,00 Nick și vidra uriașă
10,25 Confesiunile unei... mașini de spălat
10,55 Echipa științei
11,50 Aventuri culinare
12,15 Bărci de vis
12,45 Vara africană
13,40 În căutarea originilor omului
14,30 Teren extrem
15,00 Detonatorii
15,25 Povești adevărate cu pitici
16,15 Medicină alternativă
17,10 Eroi
17,35 Luni de război
18,05 Arme de război
19,00 Viteză extremă
20,00 Construcții de fiare vechi
21,00 Bodyguarzi
22,00 Jurnal de cazino
23,00 Film real
1,00 Procurorii
2,00 Medici și detectivi
3,00 Titanicul meu

ANIMAL PLANET

8,00 Salvați animalele
9,00 Lassie
10,00 Noile aventuri ale lui Black Beauty
11,00 Parcul maimuțelor
12,00 Animalele lui Aspinal
13,00 Ian Gordon
14,00 Aventurile lui O'Shea
15,00 Tainele Europei
15,30 Întâlniri cu animale
16,00 Supraviețuitorii
17,00 Totul despre animale
18,00 Vânătorul de crocodili
19,00 Aventurile vasului Quest
20,00 Aventurile lui O'Shea
20,30 Ian Gordon, prietenul rechinilor
21,00 Povestiri neobișnuite
22,00 Animal X
23,00 Tehnici de vârf în medicina veterinară
0,00 Apel de urgență
0,30 Ultimul refugiu
1,00 Comorile naturii în Europa: Munții

ATOMIC TV

7,00 Selector
10,25 Reactor - rel.
10,30 Selector
11,00 Atomix - rel.
14,00 Interactiv
15,30 Proaspete și fierbinți
15,55 Reactor
16,00 Atomix
21,55 Reactor - rel.
22,00 Selector
23,00 Vibrații - rel.
0,00 Insomnia

BUDAPESTA 1

6,42 Matinal; 6,45 Lumea satului; 7,00 Matinal; 7,30 Desene animate; 9,00 Mesajul trecutului; 10,25 Unde? Ce? - mag.; 10,55 Zanzibar - emisiune pentru tineri; **12,10 Cuvântul naturii** - s. Canada; 13,05 Bravo TV; 14,00 Cocteil extrem; 14,15 Pământul împrumutat; 14,45 Secolul nostru; 15,15 Trupe maghiare în lume - doc. 12/4; 15,45 Elan - economia în mișcare; 16,10 Statuile generalilor; 16,45 Halo - reportaje; **17,15 Totul pentru victorie - f. SUA, 1993**; 19,15 Luxor - conc. tv; 20,00 Făclia - urmașii martirilor; 20,30 Știri; 21,00 TS - fotbal: Italia-Ungaria; 23,45 Memoria revoluției de la 1848-49; **0,40 Vadon - f. istoric Ungaria, 1989**

RTL KLUB

7,30 Calendar; 8,00 Clubul copiilor - d. a. ; 10,45 Desene animate Disney; **11,30 Austral Express** - s.; **12,35 Al doilea sărut** - s. Franța; **13,00 Jesse** - s. SUA; 13,25 Automania; 14,00 Știri; 14,10 Parlament - mag. săptămânal; 14,40 Pământ 2 - Robinsonii Spațiului - s. SF; **15,35 Academia de poliție - s.**; **16,25 Spitalul de urgență - s. SUA**; **17,15 Din hoț, polițist - s.**; 18,05 Cele mai mari gafe din lume; **18,35 Melrose Place - s. SUA**; 19,30 Știri; 19,50 Focus lux; **20,20 Tipii - s., comed. acț. SUA, 1986**, cu Whoopi Goldberg, James Belushi; 22,45 Héti hetes - talk-show distractiv; 3,50 Știri;

VĂ RECOMANDĂM

PRO TV - (●) 17,00
DRAGOSTE CU PERIPEȚII - comedie/-avent. SUA,1994

VĂ RECOMANDĂM

HBO, ora 20,00 - „BOWFINGER" - comedie

De ani de zile, Bobby Bowfinger (Steve Martin) se chinuie să „dea lovitura" în Cetatea filmului, dar toate eforturile au fost sortite eșecului. Conștient că dacă nu se face cunoscut cât mai repede, toate eforturile au fost în zadar, Bobby face rost de un scenariu și se pune pe treabă. Problema e că toate numele din distribuția lui sunt necunoscute, ca să nu mai spunem că unii dintre așa-zișii actori sunt cam deficitari la capitolul talent. Prin urmare, tot cea ce-i lipsește lui Bobby este o vedetă, un star care să atragă atenția publicului asupra filmului.

OTV

6,00 Info TV
6,05 Info pescar - rel.
7,05 Teleziarul lui Cristoiu - rel.
7,35 Florin Condurățeanu - talk-show - rel.
8,35 Film artistic - rel.
10,30 Info TV
10,35 Dan Diaconescu direct - rel.
12,35 Opinia străzii
14,00 Info TV
15,05 Transmisiuni indirecte
17,45 Spagometru
18,35 Florin Condurățeanu talk-show
19,30 Info TV
19,35 Teleziarul lui Cristoiu
21,05 Dan Diaconescu direct
22,00 Info TV
22,05 Film artistic
23,46 Transmisiuni indirecte
0,05 Schimbul trei

TELE 7 ABC

7,00 Muzică
9,59 Telecaricatura zilei
10,00 La ordinea zilei - rel.
11,00 Muzică
12,00 Manager XXI - rel.
12,30 Buletin de știri
12,40 Manager XXI - rel.
13,30 Lumea misterelor - rel.
14,30 24 din 24 - rel.
15,00 Muzică
18,00 Documentar
18,30 As show
19,29 Telecaricatura zilei
19,30 La ordinea zilei
20,30 Muzică
21,00 Telejurnal
21,45 Documentar
22,30 Reporter Tele 7
23,30 Muzică
7,00 Telejurnal - rel.

TV ACASĂ

7,00 Știrile de Acasă - rel.
7,30 Acasă la... cu Ruxandra Săraru - rel.
8,00 Amor latino - s. rel.
9,00 Prima dragoste - s. rel.
10,05 Acasă la bunica - rel.
10,15 Betty cea urâtă - s. rel.
(●) 11,15 De 3 x femeie - rel.
12,15 Dădaca - s. rel.
12,40 Terra nostra - s. rel.
13,35 Iubire fără limite - s.
15,30 Războiul pasiunilor - s.
16,30 Dragoste nebună - s.
17,20 Acasă la bunica
17,30 Amor latino - s.
18,20 Căsuța poveștilor
18,30 Știrile de Acasă
19,00 Prima dragoste - s.
Știrea zilei. Vremea de acasă
20,00 Betty cea urâtă - s.
(●) 21,00 De 3 x femeie
22,00 Terra nostra - s.
23,00 Dădaca - s.
23,30 Știrile de Acasă - rel.
0,00 90-60-90 Fotomodele - s.
0,50 Sânge din sângele meu - s.
(●) 1,45 De 3 x femeie - rel.
2,45 Muzica de Acasă, muzica nopții
3,45 Acasă la români, cântă-mi lăutare - rel.
4,45 Acasă la români (muzică populară) - rel.
5,45 Acasă la... cu Ruxandra Săraru - rel.

HBO

8,00 Cavalerul de onoare - comedie, Italia, 1998
9,45 Johnny Tsunami - aventuri, SUA, 1999
11,20 Air Force One - thriller, SUA, 1999
13,25 Diamante - comedie, SUA, 1999
14,55 Fata de pe pod - dramă, Franța, 2000
16,30 Culoarea prieteniei - dramă, SUA, 2000
18,00 Noriega - comedie neagră, SUA, 2000
20,00 Mânie și onoare 2 - acțiune, SUA, 1992
21,40 Totul despre sex - s.
22,10 Colecționarul de oase - thriller, SUA, 1999
0,05 Ferocitate - horror, Cehia/SUA/ Mexic/ Slovacia /Marea Britanie, 1999
1,45 South Park: mai mare, mai lung și necenzurat - animație, SUA, 1999

TV RCS

8,55 Deschiderea programului
9,00 Atlantis Family Playhouse - rel.
9,25 Aventurile lui Huck - rel.
9,45 Dulce ispită - s. rel.
10,30 Desene animate
11,00 Știrile RCS - rel.
12,00 O poveste grotească - film, rel.
13,30 Știrile RCS - rel.
14,00 Maeștrii cascadoriei - s.
15,00 Emisiune în limba sârbă - rel.
15,30 Kelly - s.
16,00 Farmacia de serviciu - s.
16,30 Deșertul vorbește - s.
17,00 Bumerang - s.
17,30 Comorile lumii
17,45 Camera ascunsă
18,15 Știrile RCS
19,00 Dulce ispită - s.
20,00 Zâmbește, New Jersey - film
21,30 Radical Power - s.
22,00 Știrile RCS
22,30 Pierdut în Siberia - film
(■) 0,00 Erotica
1,00 Închiderea programului

DUNA TV

6,30 Dimineața; 9,40 Cercul gospodarilor; 10,10 Călătorii minunate - rel.; 10,50 Parcuri naționale italiene; **11,00 Cavalerul** - comed. FR.; 12,35 Desene animate; 12,50 Știri; 13,05 Toamnă maghiară la Paris; 13,45 Inițiere; 14,00 Secolul nostru XX; 14,55 Secretele mării - doc.; 15,00 Călătorii minunate - rep.; 15,45 Fabule; 16,00 Fără catedră; 16,10 Galerie istorică; 16,25 Colecție de literatură; 17,00 Clipuri; **17,15 Pești colorați** - s. Australia; 17,40 Salvatori de animale; 18,00 Calendar - magazin; 19,00 Știri, sport; 19,30 Desene animate; 20,00 Știri sport; 20,30 Magazin politic; **21,00 Rinocerii** - f. TV Anglia; 22,45 Știri; 23,30 Ora spiritului; 23,40 Klub Duna tv; 0,10 Concert Republic

TV 2

7,00 Ediție matinală; **10,00 Milady** - s. Argentina; **10,45 Frânturi de știri** - s.; 11,10 Lumea internetului 12,05 Ofertă directă; 13,10 Noi maghiarii; **13,20 Riviera** - s.; **13,45 Marimar** - s.; **14,10 Comedie Germania**; **15,45 Buni prieteni** - s.; **16,15 Florida Lady** - s.; **17,10 Inimi rănite** - s.; **17,40 Lucecita** - s.; **18,30 Fiorella** - s.; 19,00 Ai legătura - concurs TV; 19,30 Fapte; 20,00 Fără milă - concurs TV; **21,00 Înger sălbatic** - s.; 21,30 Show Boros Bochkor; **22,30 Tommy Boy** - comed. SUA, cu Chris Farley; 0,30 Bună seara, Ungaria; **1,15 Baywatch** - s.; **2,05 Pământul făgăduinței** - s.

PRO 7

7,35 Taff; **8,35 Cine-i șeful?** - s; **9,05 Familia Bundy** - s.; **9,35 Afaceri de familie** - s.; **10,05 Gata cu lenea!** - comed. romant. Germ.; **12,05 Fam. Bundy** - s.; 12,35 Bill Cosby show; **13,05 Grace** - s.; **13,30 Roseanne** - s.; 14,00 Sam; 15,00 Talk-show-uri; 18,00 Taff; **19,00 Prieteni** - s.; **19,30 Sabrina** - s.; 20,00 Simpsonii - s.d.a.; 20,30 Galileo - mag. de știință; 20,55 Știri; **21,15 Vrăjită** - s. mistery; **22,15 Vrăjită** - s.; 23,15 TV Total; 0,15 High-Life în Marbella - reportaj; **1,00 Ranchul iubirii** - f. erotic SUA

TV 5

14,05 Timpul prezent; 15,00 Jurnal; **15,15 Polițiștii** - s.; 17,00 Jurnal; 17,30 Itinerariul unui gurmand; 18,05 Piramide; 18,30 Întrebări pentru un campion; 19,00 Jurnal TV 5; **19,15 Polițiștii** - s.; 21,00 Jurnal Elveția; 21,30 Jurnal France 2; 22,05 În numele legii

EUROSPORT

9,30 Tenis - turneu ATP Viena; 10,30 Ciclism CM Lisabona; 12,00 Raliul San Remo; 13,00 Formula 1 magazin; 13,30 Ciclism CM - Lisabona în direct, juniori; 16,30 Ciclism Lisabona fem.; 18,30 Motorsport magazin; 19,00 Motorsport; 19,30 Tenis - ATP Viena în direct; 22,30 Yachting magazin; 23,00 Yachting; 0,00 Știri; 0,15 Formula 1 magazin; 0,45 Golf - European Challenge; 1,15 Ciclism Lisabona.

SC AGROSEM SA AGENȚIA ARAD
livrează sămânță de orz, orzoaică, grâu, lucernă, trifoi și semințe legume,
la cele mai avantajoase prețuri.
Sămânța este tratată împotriva bolilor și dăunătorilor.
Plata semințelor se face la ridicarea acestora prin: numerar, ordin de plată vizat de bancă sau filă CEC.
Program de livrare zilnic **de luni până sâmbătă între orele 8 - 17.**
Relații suplimentare la sediul Agenției Arad str. Dumbrava Roșie, nr. 2-4, sau la telefoanele 057/275156, 057/216620, fax - 289063.
Dispunem de cele mai valoroase soiuri pentru toate zonele de cultură CANTITĂȚILE SUNT LIMITATE.
(2204935)

PYROSTOP
ARAD, Str. Banu Măracine nr. 1
Tel/Fax:233281; 094-525048
Vă oferă:
- Sisteme de alarmă antiefracție și antiincendii
- Sisteme de televiziune circuit închis
- Sisteme de control acces
- Sisteme de interfonie pentru locuințe și birouri
- Geamuri TERMOPAN
- Mobilier din sticlă colorată
- Sticlă ornamentală realizată la comandă

(c.b.)
Monitorizarea sistemelor de alarmă prin dispeceratele ARCONS SECURITY și POMPIERII MILITARI

TVR 1

7,00 Jurnalul de dimineață
7,15 Strict necesar
8,15 Șapte zile - s. rel.
(●) 9,00 Colegi de cameră - dramă, SUA, 1995
10,45 Amprente - rel.
11,00 TVR Cluj
13,00 Muzica e viața mea - rel.
14,00 Jurnalul de prânz
14,30 Oameni ca noi
15,00 Medicina pentru toți
16,00 Panorama
17,00 Eu, cetățeanul
17,40 Pasiuni - s.
18,30 Șapte zile - s.
19,15 Avanpremieră Știri. Sport
19,35 George și Leo - s.
20,00 Jurnal. Meteo. Sport
20,30 Teatrul Național de TV prezintă: **Escu...** de Tudor Mușatescu
21,30 Cu ochii'n 4
22,30 Recurs la morală
23,30 Jurnalul de noapte
0,00 Profesioniștii
1,00 Eu, cetățeanul - rel.
1,45 Jurnal. Meteo. Sport - rel.
2,15 Medicina pentru toți - rel.
3,15 Teatru TV: **Escu ...** - rel.
4,15 Cu ochii'n 4 - rel.
5,15 Recurs la morală - rel.
6,15 Oameni ca noi - rel.
6,45 Aromă de duminică - rel.

TVR 2

7,00 Femeia misterioasă - s. rel.
8,00 Veni, video, vici!
8,15 Desene animate - rel.
9,30 Tribul - s.
10,00 Lumea lui Chiț-Chiț - rel.
10,55 Știri
11,00 Bărbați la cratiță - rel.
11,45 Aleea cu ghimpi - rel.
12,00 Camera de gardă - rel.
12,30 Tată, am încurcat-o! - rel.
13,00 Femeia misterioasă - s.
13,45 Desene animate
15,00 Știri
15,10 Toți, împreună
16,10 Veni, video, vici! - rel.
16,30 Sport Plus
17,30 Tribul - s. rel.
18,00 Mit și istorie
18,30 Știri
18,35 Biblia: Legendă și adevăr
19,05 Pe urmele dragonului
19,35 Drumul spre Avonlea - s.
20,35 Tată, am încurcat-o - s. rel.
21,00 Jonathan Creek - s.
22,00 Telejurnal
22,30 Purtați de vânt - dramă, Argentina / Franța / Olanda / Spania 1998
0,05 Știri
0,10 Remix. Poezia muzicii folk (V)

PRO TV

7,00 Bună dimineața!
* Omul care aduce cartea
8,00 Știrile Pro TV - Ziarul dimineții tale
9,00 Tânăr și neliniștit - s. rel.
10,00 .ro - rel.
10,05 Monștrii - s.
10,45 Profeții despre trecut - rel.
11,30 Ani de liceu - s.
12,00 Profesioniștii - s.
13,00 Curcanii - s. ultimul episod
14,00 Expertul - s. rel.
15,00 Urmărire generală - rel.
Seara regăsirii
16,00 Tânăr și neliniștit - s. ep. 1362
Seara regăsirii
17,00 Știrile PRO TV
Sport. Vremea
PRO TV te ascultă ce vezi
17,45 Seara regăsirii
18,00 Teo
19,00 Știrile Pro TV
Seara regăsirii
(●) 19,45 Scorpionul roșu - thriller-acțiune, SUA, 1994
21,30 Fotbal: Liga Campionilor - Olympiacos Pyreu-Manchester United - LIVE. În pauză: Seara regăsirii
23,35 .ro
X și Zero
Știrile Pro TV
Omul care aduce cartea - rel.

ANTENA 1- TV ARAD

6,00 Publicitate, Promo - rel.
6,20 Club T - rel.
6,30 Știri TVA - rel.
7,00 Observator
8,00 Cafeaua cu sare
9,00 Hart to Hart - rel.
10,00 Zile din viața... - rel.
11,00 Indiana Jones - s.
12,00 Stargate SG-1 - s.
13,00 Știrile amiezii
(●) 13,15 Blind Fury - rel.
15,00 Zile din viața noastră - s.
16,00 Divertisment
16,15 Emisiune în limba germană
16,30 Publicitate, Promo
16,45 Știri TVA
17,20 Milagros - s.
19,00 Observator
19,50 Sport
20,00 Din Dragoste
21,57 Publicitate, Promo TVA
22,00 Observator
22,15 Ediția de noapte TVA
22,25 Sport
22,30 Marius Tucă Show
23,30 Noaptea târziu cu Mircea Badea
1,00 Observator
2,00 Alma Rebelde
3,30 Cosas del Amor - s.
5,00 Milagros - s. rel.

PRIMA

7,00 Salvați de clopoțel - s. rel.
8,00 Prima Mix!
12,55 Clip Art
13,00 Impact - rel.
14,00 Obiectiv - rel.
15,00 În căutarea dreptății - s.
16,00 Salvați de clopoțel - s.
17,00 Impact
17,30 Real TV
18,00 Focus
19,00 Camera de râs
19,30 Strada Milion
20,00 Cronica cârcotașilor
21,00 Omul cu un pantof roșu - comedie, SUA, 1985
23,00 Focus
23,30 În căutarea dreptății - s. rel.
0,25 Clip Art - rel.
0,30 Camera de râs - rel.
1,00 Strada Milion - rel.
1,30 Focus - rel.

DISCOVERY

10,00 Nick și crocodilul de Orinoco
10,25 Confesiunile unui ... avion vechi
10,55 Captivi pe mare
11,50 Bărci de vis
12,15 Satul ecologic
12,45 Africa neîmblânzită
13,40 Revolta din Port Chicago
14,30 Jurnal de cazino
15,25 Design: Sutienul
16,15 Instinct primar: Nevoia de hrană
17,10 Satul ecologic
17,35 Salvatorul grădinilor
18,05 Aventuri la pescuit cu Rex Hunt
19,00 Comori pierdute ale antichității

ANIMAL PLANET

8,00 Salvați animalele
8,30 S.O.S. animalele!
9,00 Spitalul veterinar
9,30 La zoo
10,30 Parcul maimuțelor
11,00 Viață de câine
12,00 Urgențe veterinare
12,30 Medicul veterinar
13,00 Vânătorul de crocodili
14,00 Suflet sălbatic
15,00 Viață de câine
16,00 Salvați animalele
16,30 S.O.S. animalele!
17,00 Spitalul veterinar
17,30 La zoo
18,00 Îngrijitor la zoo
18,30 Parcul maimuțelor
19,00 Vânătorul de crocodili
20,00 Urgențe veterinare

ATOMIC TV

7,00 Selector
10,25 Reactor - rel.
10,30 Selector
11,00 Atomix - rel.
14,00 Interactiv
15,30 Proaspete și fierbinți
15,55 Reactor
16,00 Rockada - rel.
17,00 Selector
19,00 Atomix
21,55 Reactor - rel.
22,00 Atomic Café
22,30 Selector
23,00 Metropolis

BUDAPESTA 1

7,00 Matinal; **9,30 Topmodell** - s.; 10,50 Matinal magazin; **12,05 Dempsey și Makepeace** - s.; 13,00 Știri; 14,00 Magazinul minorității; **15,05 Căldură tropicală** - s.; 16,00 Povestirile mileniului; 16,30 English 4 U; 17,00 Strada școlii; 17,30 Mărturisitorii; 18,00 Cheile economiei - 10/6; 18,30 Mag. calculatoare; 19,00 Știri; 19,15 Poveste; **19,35 Șafari hollywoodian** - s.; 20,30 Știri; 21,05 Fotbal - FC Porto-Juventus; **21,35 Căsătorie dificilă** - f. tv. Germania; 23,45 Știri; 0,10 Tema; 0,30 Fotbal - Liga campionilor selecțiuni;

RTL KLUB

7,30 Matinal; 10,05 Clubul rețetelor; **10,20 Iubire interzisă** - s.; **10,45 Senora** - s.; 11;35 Top Shop; 12,30 La prânz; 13,25 Clubul rețetelor; 14,00 Știri; 14,10 Cavalcadă; **14,20 Helene și băieții** - s.; **14,50 Crusade** - s. SUA; **15,35 Milagros** - s.; **16,30 Celebri și bogați** - s.; **17,30 Maria Mercedes** - s.; **18,20 Monika** - s.; 19,10 Întâlniri; 19,30 Știri; 19,55 Fii și tu milionar! - concurs TV; 20,25 Focus; **21,00 Între prieteni** - s.; **21,25 Kick-boxerul** - acț. SUA, cu Don „The Dragon" Wilson; 23,55 Sport; 0,00 Știri;

VĂ RECOMANDĂM

PRO TV - 19,45 -

SCORPIONUL ROȘU - thriller

Când membrii minorităților dintr-un oraș sunt atacați tot mai frecvent de „capetele rase", autoritățile intră în alertă. Pentru prinderea vinovaților și rezolvarea situației este desemnat agentul guvernamental West. Pe măsură ce analizează indiciile, acesta ajunge la concluzia că incidentele petrecute în ultimul timp au o legătură clară cu un om de afaceri bogat și influent.

Licitație

CONSILIUL LOCAL AL MUNICIPIULUI ARAD

cu sediul în municipiul Arad, B-dul Revoluției, nr. 75

Organizează din nou în data de 10.10.2001, ora 10, licitație publică pentru vânzarea unui teren în suprafață de 9.999 mp, pentru spații de producție și comercializare mobilă.

Caietul de sarcini și instrucțiunile pentru ofertanți pot fi studiate la sediul Administrației Patrimoniului Local, B-dul Revoluției, nr. 75, camera 15, în perioada 05.10-09.10.2001.

La licitație se pot înscrie persoane juridice române.

Caietul de documente se poate cumpăra în perioada 05.10 - 09.10.2001 până la ora 12, de la Serviciul Administrare Imobile din cadrul Administrației Patrimoniului Local - Camera 15, perioadă în care se pot depune și ofertele.

Primar,
Dipl. ing. DOREL POPA

OTV

7,05 Teleziarul lui Cristoiu - rel.
7,15 Break News - rel.
7,35 Florin Condurățeanu talk-show - rel.
8,35 Film artistic
10,35 Dan Diaconescu în direct - rel.
11,35 Oglinda povestirilor
12,00 Info TV
12,16 Transmisiuni indirecte
12,45 Auto Mondial TV
13,05 Oglinzi și labirinturi
14,00 Info TV
15,05 Abuzurile statului
16,45 Break News
17,45 Spagometru
18,05 Actori de milioane
19,35 Film artistic european
21,05 Retrospectiva Dan Diaconescu direct
0,05 Top OTV

TELE 7 ABC

8,00 Muzică
10,00 La ordinea zilei - rel.
11,00 Muzică
12,00 Domino - rel.
13,00 Concert
15,00 Documentar
16,00 Lumea misterelor
17,00 Club ABC
18,00 Germania astăzi - doc.
19,00 Muzică
20,00 As Show
21,00 Telejurnal
22,00 Cântecul și casa lui
22,45 Telesport
0,30 Concert
2,30 Club ABC - rel.
3,20 Muzică
7,00 Telejurnal - rel.

TV ACASĂ

7,00 Știrile de Acasă - rel.
7,30 Căsuța poveștilor - rel.
8,00 Amor Latino - rel.
9,00 Luisa Fernanda - s.
12,15 Dădaca - rel.
12,40 Terra nostra - rel.
13,35 Iubire fără limite - s.
15,05 Lumi diferite - rel.
16,00 Căsuța poveștilor
16,30 Doctorul casei
17,00 Acasă la... cu Ruxandra Săraru
17,30 Amor Latino
18,30 Povestiri adevărate
19,00 Seducție - s.
(●) 20,30 Rude de sânge
(●) 22,15 Dansează cu mine!
23,20 Dădaca - s.
23,50 Povestiri adevărate - rel.
0,20 Fotomodele - s.
1,10 Sânge din sângele meu - s.
2,00 Muzica de acasă
3,45 Acasă la români - rel.
5,45 Acasă la... cu Ruxandra Săraru - rel.

HBO HBO

9,10 Fata de pe pod - f. Franța, 2000, cu Vanessa Paradis
10,45 Întoarcere în Oz - f. av. SUA, 1985, cu Fairuza Balk
12,40 Puterea iubirii - f. SUA, 1999, cu Juliette Lewis, Diane Keaton
14,50 Uriașul de fier - f. animație SUA, 1999
16,20 Eroi de fiecre zi - f. SUA, 1995, cu Andie MacDowell
17,55 Air Force One - f. SUA, 1999, cu Harrison Ford, Gary Oldman
20,00 Bowfinger - comedie SUA,1999, cu Steve Martin, Eddie Murphy
21,35 Teroare nevăzută - f. SUA,1998
23,00 8 mm - f. SUA,1988, cu Nicolas Cage, Joaquin Phoenix
1,00 Întâmplări macabre - f. SUA,1999
2,30 Călăul din Belfast - f. Anglia, 1998
4,10 South Park: mai mare, mai lung și necenzurat - f. animație SUA, 1999
6,00 Trixie - f. SUA, 2000

TV RCS

8,55 Deschiderea programului
(●) 9,00 Johnny Mysto, vrăjitorul - film
10,30 Desene animate
11,00 Știrile RCS - rel.
12,00 Mașina de pompieri dispărută - film
13,30 Știrile RCS - rel.
14,00 Farmacia de serviciu - s.
14,30 Deșertul vorbește - s.
15,00 Omagiu - f.
16,30 Casa de nebuni - s.
17,00 Atlantis Family Playhouse - s.
17,25 Aventurile lui Huck - s.
17,55 Camera ascunsă
18,15 Știrile RCS
19,00 Bumerang - s.
19,30 Muzică populară
20,00 Show cu ecou
22,00 Știrile RCS
22,30 Crimă la Savoy - f.
(■) 0,00 Erotica
5,00 Închiderea programului

DUNA TV

6,30 Casă cu curte; 7,00 Matinal; 8,05 Emisiune pentru copii; **9,15 Ura, ne mutăm!** - s. Anglia, 19/4; 9,35 Limba maghiară; 10,15 Ce-i adevărat e adevărat; 10,50 Klub dunatv-hu; 11,55 25 grade longitudine sudică - s. Franța, 26/1; 12,50 Știri; 13,10 Muzică populară; 13,25 În mâinile Domnului; 13,55 Danilo Kis - portret; 14,40 Parcuri naționale italiene; 14,40 Documentar; 15,15 Civilizația văzută de Kenneth Clark; 16,05 Dönitz, lupul mării - doc. SUA 2/1; 17,05 Mama pământului - doc.; **18,05 Agatha Christie - Poirot** - s. Anglia; 19,00 Știri;

TV 2

7,00 Rădăcini; 7,30 Matineu, desene animate; 9,45 Desene animate; **11,45 Aventurile lui Herkules jr.** - s.; 12,15 Magazin pentru tineri; 13,10 Lumea sălbatică - doc.; **14,00 Club 7 Los Angeles - s. muzical; 14,30 Charlie - maimuță în familie -s.; 15,30 Aventurile lui Sindbad - s.; 16,20 Tarzan - s.; 17,10 Providence -s . SUA;** 18,00 Star magazin; **18,30 Poarta stelară - s. SF;** 19,30 Fapte; 20,00 Vedete la țintă; **20,10 VIP - s. SUA;** 21,00 Aplauze Sas - cabaret; **21,45 Vânătorul - f. acț. SUA, cu Daniel Baldwin;**

PRO 7

6,55 Pană de curent - f. pol. SUA, 1994; 8,30 Desene animate; 11,55 Piele de găină - s.**13,20 Doi la fel** - s.; **13,45 Familia Bundy** - s.; **14,45 Dharma și Greg** - s.; **15,15 Prieteni buni** - s.; **15,40 Will & Grace** - s., SUA; **16,10 Futurama** - s. d.a.; **16,35 Sabrina** - s.; **17,05 Dawson's Creek** - s.; **18,00 Roswell** - s. SF SUA; 19,00 Cârtița - concurs TV; 20,00 Talk, talk, talk; 20,30 Max TV; 20,55 Jurnal, meteo, sport; **21,15 Iubire nemuritoare - dramă SUA, 1992,** cu Mel Gibson, Jamie Lee Curtis;

TV 5

15,15 Magazin; 17,00 Jurnal; 17,15 Invitat TV 5; 17,30 Sport Africa; 18,05 Piramide; 18,30 Întrebări pentru un campion; 19,00 Jurnal; 19,15 Ancheta; 21,00 Jurnal Belgia; 21,30 Jurnal Franța; 22,05 Uniunea liberă; 23,00 Jurnal TV 5; 23,15 Trimis special

EUROSPORT

7,00 Moto CM - Montegi/Italia; 10,30 Sport extrem; 11,00 Moto CM 500 cc; 12,00 Fotbal calificări CM: Irak-Arabia Saudită; 14,00 Tenis - turneu WTA Moscova - semifinale; 16,30 Fotbal - calificări CM: Iran-Thailanda; 18,.30 Motosport - Montegi/Italia; 19,30 Snooker - regal Masters; 21,30 Fotbal - calificări CM: Franța-Algeria; 23,45 Știri; 0,00 Fotbal - calificări CM; 1,45 Auto - raliul Italiei; 2,15 Sport extrem

LICITAȚIE PUBLICĂ

EXECUTOR BANCAR

Dosar execuțional nr. 1/2001

În data de 16 octombrie 2001, orele 10, la sediul Executorului Bancar al Băncii Transilvania cu sediul în Arad, str. Unirii nr. 5, se vinde la licitație publică imobiliul situat în loc. Chișineu Criș, str. Stejarului nr. 13, jud. Arad, respectiv imobil compus din casă cu trei camere, bucătărie, hol, baie, cămară alimente, în suprafață de 82 mp., clădire cu destinație magazin compusă din două încăperi în suprafață de 51 mp., precum și clădire cu destinație producție compusă din patru ateliere plus anexe în suprafață de 114 mp.

Prețul de strigare este de 70.000.000 lei

Condițiile de participare la licitație se pot consulta la sediul Executorului Bancar, sau la tel. 283122 orele 8-17 în zilele de luni.

TAKATA-PETRI ROMANIA
filială a concernului TAKATA-PETRI

ANGAJEAZĂ

SECRETARA CU JUMATATE DE NORMA (4 ORE)

conditii

- cunostinte limba germana si engleza
- cunostinte PC
- varsta maxima 30 ani

* Se accepta si studente.
Program de lucru de la 15 la 19

* Informatii suplimentare la tel.: 057/289 847, fax:057/272 587 sau la sediul firmei, Calea Aurel Vlaicu FN (dupa MARMOREX)
Persoana de contact Hotea Erika.

C.A

TVR 1

7,00 Universul credinței
9,00 Desene animate
9,30 Domnișoara Zorro - s.
10,30 Viața satului
12,15 Tezaur folcloric
13,00 De luni până duminică
13,45 Jurnalul de prânz
14,00 Desene animate
14,45 Carele zeilor
15,30 Fotbal: **Italia - Ungaria**
17,15 Aromă de duminică
17,30 Bravo, bravissimo!
19,00 Dosarele roșii!
20,00 Jurnal. Meteo. Sport
20,30 Surprize, surprize
23,00 Jurnalul de noapte
23,15 Minutul 91
0,45 Bravo, bravissimo! - rel.
2,15 Jurnal - rel.
2,45 Fotbal - rel.
4,25 Alege muzica! - rel.

TVR 2

7,00 Atlas - rel.
7,30 Sparky, roboțelul - rel.
8,00 Extratereștrii în familie - rel.
8,30 Tradiții
9,00 Medalion de interpret
9,30 Ferma
10,30 Cronici votive
11,00 Prietenii lui Piticot
11,45 Extratereștrii în familie - s
12,10 Sparky, roboțelul - s.
12,45 Câței meseriași
13,15 Paradisul de lângă noi
13,45 Aleea cu ghimpi
14,00 Splendorile naturii
15,00 Știri
15,05 Dezastre
15,35 Scurte povestiri cinematografice - s.
16,10 Fiice și soții - s.
17,05 O altă dimensiune
18,00 Spectacolul lumii
18,35 Bine, dragă! - s.
19,00 Eroul meu - s.
19,30 O doamnă - dramă, Italia, 1996, prima parte
21,05 Primul val - s.
21,55 Știri
22,00 Secretele doamnei Bradley - s.
(▲) 22,45 Sex și moarte - dramă, Anglia, 1999
0,00 Bine, dragă! - rel.
0,25 Familia Porter - s. rel.
1,00 Fiice și soții - s. rel.
1,55 Aleea cu ghimpi - rel.
2,10 Secretele doamnei Bradley - s. rel.

PRO TV

7,15 Desene animate
9,15 Apărătorii planetei - s.
9,45 Desene animate
10,40 Tânărul Hercule - s.
11,00 Norm încurcă-lume - s.
11,30 Părinți la Hollywood - s.
12,00 Profeții despre trecut - doc.
12,55 Știrile Pro TV
(●) 13,00 Urechea acului - spionaj/thriller, Anglia, 1981
(●) 15,00 Barcelona - comedie/romantic, SUA, 1994
17,00 Familia de cinci stele
19,00 Știrile PRO TV
(●) 20,00 Gravidul - acțiune/comedie, SUA, 1994
22,15 Fotbal la maxx
22,25 Procesul etapei cu Ovidiu Ioanițoaia
1,30 Magazin Liga Campionilor
2,30 Prințul tenebrelor - s.
3,30 Familia de cinci stele - rel.
5,30 Profeții despre trecut - rel.
6,30 Norm încurcă-lume - rel.

ANTENA 1-TV ARAD

7,00 Muzică populară
7,30 Viața spirituală
8,00 Dr. Jekyll și dl. Hyde - dramă, SUA, 1972
10,00 7 zile TVA - retrospectiva știrilor locale
11,00 Publicitate, Promo
11,10 Noile aventuri ale lui Flipper - s.
12,00 Moto GP - Marele premiu al Pacificului, clasa 500 cmc
12,45 Blestemul Reginei Dragon - comedie/polițist, SUA
(●) 14,20 Vraja dragostei - comedie, SUA, 1989
(●) 16,00 Nash Bridges - s.
17,00 Strict autentic - talk - show
19,00 Observator
19,30 7 zile
19,45 Sport
20,00 Academia vedetelor
(●) 22,00 Fără răutate - dramă, SUA, 1981
0,00 Observator - rel.
1,00 Vraja dragostei - f. rel.
3,00 Strict autentic - rel.
5,00 Fără răutate - f. rel.

PRIMA

7,00 Program pentru copii
10,00 Tradițiile românilor
10,30 Impact
11,30 Obiectiv - rel.
12,30 Chemarea străbunilor - s.
13,30 Levintza prezintă
14,00 Strada Milion
15,00 Real TV
16,00 Cronica cârcotașilor - rel.
17,00 Copiii spun lucruri trăsnite - rel.
18,00 Focus
19,00 Camera de râs
19,30 Vrei să fii miliardar?
20,30 Cocoon 2 - comedie, SUA, 1988
22,00 Stil
23,00 Strada Milion - rel.
0,00 Levintza prezintă - rel.
0,30 Special
1,00 Focus - rel.

DISCOVERY

10,00 Ciber-soldați
10,55 Echipa științei
11,50 Salvatorul grădinilor
12,15 Meșterul tâmplar
12,45 Mașini extreme
13,40 Războiul submarinelor
14,30 Titanicul meu
15,25 Ghidul corpului uman
16,15 Medicina alternativă
17,10 Diavolul tasmanian
18,05 Concurs cu roboți
19,00 Mașini extreme
20,00 Vânătorul de crocodili
21,00 Egipt
22,00 Misterioasa lume a mumiilor
23,00 Rechinii din Palau
1,00 Adevărul despre impotență
2,00 Instinct primar
3,00 Călătorii la capătul Pământului

ANIMAL PLANET

8,00 Salvați animalele!
9,00 Animalele lui Aspinall
10,00 Ian Gordon, prietenul rechinilor
11,00 Parcul maimuțelor
12,00 Animale în război
12,30 Animale legendare
13,30 Aliații animalelor
14,00 Povestiri despre cai
14,30 Aeroportul animalelor
15,00 Infinitul oceanului
16,00 Povestiri din adâncuri
16,30 Magia oceanului
17,00 În adâncurile Atlanticului de Nord
18,00 Animale sălbatice
20,00 Animale sălbatice
21,00 Înainte de a fi prea târziu
22,00 Dosarele crimei
22,30 Poliția animalelor
23,00 În apărarea animalelor
23,30 Unitatea de Protecție a Speciilor pe Cale de Dispariție
0,00 Povestiri neobișnuite
1,00 Animal X

ATOMIC TV

7,00 Selector
11,30 Atomic Café - rel.
12,00 Reactor
12,30 Vot - rel.
13,30 Hai-Hui - rel.
14,00 Interactiv
16,00 Selector
18,30 Atomix cu DJ-ii de la Atomic
21,30 Selector
23,30 Insomnia

BUDAPESTA 1

6,45 Magazinul sătului; 7,00 Matinal; 8,00 Religie; 8,05 **Desene animate**; 8,35 Insula duminicală; 10,05 Piața centrală; **11,05 Sipsirica** - f. tv. 2/1; 12,00 Religie; 13,00 Știri; 13,05 Clinica TV - magazin medical; 13,40 Delta - magazin; 14,10 Cântă Kovacs Apollonia; 14,40 Clipele norocului; 15,15 Eu să nu am patrie?; 15,30 Circul Bolsoj; 16,50 Religie; 17,20 Mag. turistic - Elveția; 17,50 Maghiari în Papua - Noua Guinee - doc.; 18,20 Imperiul insectelor - doc.; 18,55 Necunoscuții cunoscuți; 19,30 Știri, sport; 20,00 Săptămâna; 21,00 Încotro - show; 22,00 Imperiul umorului; 22,55 Memoria revoluției 1848; 23,50 Goncert

RTL KLUB

7,30 Invadatorii naturii - doc. Franța; 8,00 Clubul copiilor; **11,25 Al doilea sărut** - s.; **11,50 Helene și băieții** - s.; 12,25 Uriașul ghețurilor - doc.; 13,20 Clubul rețetelor; 14,00 Știri; 14,10 Supraviețuitorii - doc. SUA; **15,00 Tarzan în pericol** - f. av. SUA, 1936 cu Johnny Weissmüller; **16,35 Spitalul de urgență** - s.; 17,25 Golyoderby; **17,45 Evadatul** - acțiune, SUA; **18,35 Melrose Place** - s.; 19,30 Știri; 19,50 Dosar politic și social; **20,20 Tipii** - s. distractiv, Ungaria; **20,50 Die Hard 2** - acțiune, SUA, 1990 cu Bruce Willis, Franco Nero; **23,15 Piratii ghețiii** - f. SF., act., SUA, 1984 cu Robert Urich; 1,00 Știri; **1,20 Melrose Place** - s.; 2,10 Uriașul ghețurilor - doc.

VĂ RECOMANDĂM

Pro TV, ora 19,30 - GRAVIDUL - comedie

De data aceasta îl veți vedea pe Arnold Schwarzenegger într-o postură inedită și diferită față de cum v-ați obișnuit: aceea de... mamă ce urmează a naște. Doctorul Alexander Hesse este un cercetător care lucrează la un medicament revoluționar, ce ar putea permite mamelor să ducă sarcina la bun sfârșit. Cum legea prevede interzicerea testării noilor substanțe pe paciente, colegul său de breaslă, doctorul Arbogast (Danny de Vito), vine cu o idee trăsnită: va fura un ovul și îl vor implanta în Hesse, care astfel, va putea vedea pe propria piele ce înseamnă o sarcină...

SC „RECONS" Arad

închiriază spațiul de 431,17 mp, din str. Lungă F. N. pentru depozit materiale.

Informații la telefon 281386.

OTV

6,00 Info TV
6,25 Declarația zilei
7,05 Hitul zilei
7,35 Florin Condurățeanu talk-show - rel.
8,35 Piersicile lui Florin - rel.
10,30 Info TV
10,35 Dan Diaconescu direct - rel.
11,35 Ministerul Culturii
12,35 Opinia străzii
14,16 Transmisiuni indirecte
15,00 Info TV
16,45 Break News
17,45 Spagometru
18,35 Florin Condurățeanu talk-show
19,35 Teleziarului lui Cristoiu
21,00 Info TV
21,05 Dan Diaconescu direct
22,05 Trei ceasuri rele
23,30 Info TV
23,45 Break News
0,05 Schimbul trei

TELE 7 ABC

7,00 Muzică
9,59 Telecaricatura zilei
10,00 Tentații - rel.
10,30 Muzică
12,00 Fotbal la Tele 7 - rel.
12,30 Buletin de știri
12,40 Fotbal la Tele 7 - rel.
13,40 Muzică
14,00 Club ABC - rel.
15,00 Documentar
16,00 Muzică
18,00 24 de ore din 24
18,30 As show
19,29 Telecaricatura zilei
19,30 La ordinea zilei
20,30 Muzică
21,00 Telejurnal
22,00 Manager XXI
23,00 Muzică
7,00 Telejurnal - rel.

TV ACASĂ

7,00 Știrile de Acasă - rel.
7,30 Doctorul casei - rel.
8,00 Amor latino - rel.
9,00 Prima dragoste - rel.
10,05 Acasă la bunica - rel.
10,15 Betty cea urâtă - rel.
(●) 11,15 De 3 x femeie - rel.
12,15 Dădaca - rel.
12,40 Terra nostra - rel.
13,35 Iubire fără limite - s.
15,30 Războiul pasiunilor - s.
16,30 Dragoste nebună - s.
17,20 Acasă la bunica
17,30 Amor latino - s.
18,20 Căsuța poveștilor
18,30 Știrile de Acasă
19,00 Prima dragoste - s.
20,00 Betty cea urâtă - s.
(●) 21,00 De 3 x femeie
22,00 Terra nostra - s.
23,00 Dădaca - s.
23,30 Știrile de Acasă - rel.
0,00 90-60-90 Fotomodele - s.
0,50 Sânge din sângele meu - s.
(●) 1,45 De 3 x femeie - rel.
2,40 Muzica de Acasă
3,45 Acasă la români - rel.
5,45 Acasă la .. - rel.

HBO HBO

8,00 10 chestii pu-mi plac la tine - com., SUA, 1999
9,35 Elizabeth - dramă, Anglia, 1998
11,40 Una din două - acțiune, Franța, 1998
13,30 Grădina secretă - dramă, SUA, 1993
15,15 Furtuna de foc - acțiune, SUA, 1998
16,45 Concert Savage Garden
17,50 Mamă și fiică - dramă, SUA, 1998
20,00 Votul decisiv - dramă, SUA, 1999
21,30 Totul despre sex - s.
22,00 Cavalerul de onoare - comedie romantică, Italia, 1998
23,40 American History X - dramă, SUA, 1998
1,35 Monstrul din Lake Placid - horror, SUA, 1999

TV RCS

8,55 Deschiderea programului
9,00 Atlantis Family Playhouse - rel.
9,25 Aventurile lui Huck - s. rel.
9,4[illegible] Dulce ispită - s. rel.
10,30 [illegible]sene animate
11,00 Știrile RCS - rel.
12,00 Ai încredere în mine - f. rel.
13,30 Știrile RCS - rel.
14,00 Kelly - s.
14,30 Bumerang - s.
15,00 Atlantis Family Playhouse - s.
15,30 Aventurile lui Huck - s.
16,00 Trecătoarea - film
17,30 Emisiune în limba sârbă
18,00 Camera ascunsă
18,15 Știrile RCS
19,00 Dulce ispită - s.
20,00 O poveste groteasă - film
21,30 Radical Power - s.
22,00 Știrile RCS
22,30 Întoarcerea creaturii din mlaștină - film
(■) 0,00 Erotica
1,00 Închiderea programului

DUNA TV

6,30 Matinal; 9,40 Deasupra hotarelor; **10,05 Călătorii minunate** - rel; 10,50 Poprad - doc.; 11,05 Furtuna simțurilor; 11,45 Maghiari la porțile Balcanilor - doc.; 12,50 Știri; 13,05 Echitație; 13,45 Turneu în China - doc.; 14,05 Frânturi; 14,25 Colțul rock-ului; 14,50 Fabule; 15,00 Călătorii minunate; 15,45 Meșteșuguri de astăzi; 16,00 Fără catedră; 17,00 Video-clipuri; **17,15 Pești colorați** - s. Australia, ep. 1; 17,45 Biserici fortărețe în Ardeal; 18,00 Calendar - magazin; 19,05 Jungla neb[illegible]; 19,30 Desene animate; 20,00 Știri, sport; 20,30 Cercul gospodarilor; **21,00 Testamentul dr. Cordeliere** - polițist, Franța; 22,45 Știri; **23,00 Viața cu orice preț** - satiră, Cehia; 1,00 Știri

TV 2

7,00 Matinal; **10,00 Milady** - s.; **10,45 Frânturi de știri** - s.; 11,10 Ura, călătorim!; 12,05 Ofertă directă; 13,05 Noi, maghiarii; **13,10 Riviera** - s.; **13,40 Marimar** - s.; **14,00 Povestea Chiarei** - f. Italia, p. 2; **15,45 Buni prieteni** - s.; **16,15 Florida Lady** - s. Germania; **17,10 Inimi rănite** - s.; **17,40 Lucecita** - s.; **18,30 Fiorella** - s.; 19,00 Fac legătura - conc. tv; 19,30 Fapte; 20,00 Fără milă - concurs TV; **21,00 Înger sălbatic** - s.; **21,30 Spencer - Fulgerul** - s.; **22,30 Piton 2** - f. groază, SUA, 1998, cu Treat Williams; 0,25 Bună seara, Ungaria; **1,10 Și orchestra cântă** - dramă, SUA, cu Richard Gere, Phil Collins

PRO 7

7,05 Galileo; 7,30 Taff; **8,25 Cine-i șeful?** - s.; **8,55 Bundy** - s.; **9,25 Legături de familie** - s.; **10,00 Prețul puterii** - thriller, SUA, 1991; **12,10 Fam. Bundy** - s.; **12,35 Bill Cosby** - s.; **13,05 Grace** - s.; **13,30 Roseanne** - s.; 14,00 Sam; 15,00 Talkshow-uri; 18,00 Taff; **19,00 Friends** - s.; **19,30 Sabrina** - s.; **20,00 Simpsonii** - s.; 20,30 Galileo magazin; 20,55 Știri; **21,15 Spitalul de urgență** - s.; **22,15 Totul despre sex** - s.; 23,15 TV Total; 0,15 Bizz; **0,50 Millenium** - s.

TV 5

14,05 Documentar; **15,15 Elena** - s.; 17,00 Jurnal; 17,30 Foot 3; 18,05 Piramide; 18,30 Întrebări pentru un campion; 19,00 Jurnal; **19,15 Elena** - s.; 21,00 Jurnal Elveția; 21,30 Jurnal France 2; 22,05 Timpul prezent; 23,00 Jurnal; **23,15 Polițiștii** - s.; 1,00 Jurnal

EUROSPORT

9,30 Volei pe plajă; 10,30 Fotbal - calificări CM 2002; 12,00 Eurosport - Watts; 12,30 Ciclism - CM Lisabona, în direct; 13,30 Raliu CM; 14,30 Ciclism CM Lisabona, în direct; 18,00 Eurosport Special - Watts; 18,30 Sport extrem - portrete; 19,00 Formula 1 - magazin; 19,30 Tenis - turneu ATP Viena, în direct; 22,30 Box; 0,00 Știri; 0,15 Auto - Curse camioane; 1,15 Ciclism - CM Lisabona; 2,15 News Report

SC ARTE ARAD TEXTILA SRL
-societate cu capital străin- **Angajează**

- *OPERATORI pentru secțiile de croi, confecționat și finit* cu experiență în domeniul confecțiilor de camasi
- *Responsabil CTC*

Cerințe: experiența în operare pe mașini de cusut
experiență în control interfazic și finit

- *Mecanic pentru mașini și echipamente specifice secției de croi și cusut*

Cerințe: experiența în domeniu de minim 3 ani

Cei interesați sunt rugați să trimită cererea de angajare la nr. fax 229001, sau să o depună la poarta societății ARTE ARAD TEXTILA SRL, str. Poetului nr.1/C, hala Finisaj-Ambalaj. (C.A.)

ASTRA VAGOANE ARAD S.A.
A TRINITY INDUSTRIES INC.COMPANY

Angajează
ȘOFER

Condiții:
- Cunoașterea limbii engleze (vorbit fluent)
- Stagiul militar satisfacut

Constitue un avantaj și cunoașterea limbii germane

CV-ul și scrisoarea de intenție se vor depune la serviciul Personal Training, telefon: 202296 sau 202127 (C.A.)

TVR 1

7,00 Jurnalul de dimineață
7,30 Strict necesar
8,25 Șapte zile - rel.
9,10 Iartă-mă! - rel.
10,10 Niciodată nu e prea târziu - rel.
11,00 TVR Timișoara
13,00 Ora G - rel.
14,00 Jurnalul de prânz
14,30 Puncte cardinale
15,00 Feminin
16,00 Kronika
17,00 Piața și banii
17,45 Pasiuni - s.
18,30 Șapte zile - s.
19,15 Avanpremieră Știri
19,35 George și Leo - s.
20,00 Jurnal. Meteo
(●) 20,30 Colegi de cameră - dramă, SUA, 1995
22,20 Amprente
22,35 Geena Davis - s.
23,05 Jurnalul de noapte
23,35 Lumea dansului
0,35 Bucuriile muzicii
1,50 Jurnal - rel.
2,20 Feminin - rel.
3,20 Lulu - dramă, SUA, 1998
5,05 Piața și banii - rel.

TVR 2

7,00 Femeia misterioasă - rel.
8,15 Desene animate
9,30 Tribul - s.
10,00 Câței meseriași - rel.
10,30 On line - rel.
10,55 Știri
11,00 Jonci chinezești - rel.
12,00 Afaceri la cheie - rel.
12,30 Tată, am încurcat-o! - s.
13,00 Femeia misterioasă - s.
13,45 Desene animate
15,00 Știri
15,10 Toți, împreună
16,00 Tribuna partidelor parlamentare
16,30 Puls 2001 - rel.
17,00 Spectacolul lumii - rel.
17,30 Tribul - rel.
18,00 E dreptul tău!
18,30 Știri
18,35 Cinematograful, o istorie vie
19,20 Fete - rel.
19,35 Drumul spre Avonlea - s.
20,35 Tată, am încurcat-o! - rel.
21,00 Jonathan Creek - s.
22,00 Telejurnal
22,30 Punctul zero - acțiune, România, 1995
0,20 Știri
0,30 Patrimoniu - rel.
1,00 Cinematograful, o istorie vie - rel.
1,45 E dreptul tău! - rel.

PRO TV

7,00 Bună dimineața!
8,00 Știrile ProTV
9,00 Tânăr și neliniștit - rel
10,00 .ro - rel.
10,05 Monștrii - s.
10,45 Oxigen - rel.
11,15 ProMotor - rel.
11,45 Ani de liceu - s.
12,15 Profesioniștii - s.
13,00 Curcanii - s.
(●) 14,00 Maratonistul - thriller, SUA, 1976
16,00 Tânăr și neliniștit - s.
17,00 Știrile Pro TV
17,45 Seara regăsirii
18,00 Teo
19,00 Știrile Pro TV
20,00 Urmărire generală
21,00 Expertul - s.
22,00 Știrile Pro TV
22,35 Seara regăsirii
22,50 .ro
23,00 Provest
0,00 Lege și ordine - s.
(●) 1,00 Amintiri dureroase - dramă, SUA, 1999
2,30 Profesioniștii - rel.
3,15 Curcanii - rel.
4,00 Provest - rel.
5,15 Ani de liceu - s. rel.
5,45 Teo - rel.

ANTENA 1 - TV ARAD

6,20 Magazin sportiv - rel.
6,30 Știri TVA - rel.
7,00 Observator
8,00 Cafeaua cu sare - talk-show
9,00 Detectivii Hart - rel.
10,00 Zile din viața noastră - rel.
11,00 Tânărul Indiana Jones - s.
12,00 Stargate SG-1 - s.
13,00 Știrile amiezii
(●) 13,15 Prințul de Hamburg - dramă, Italia, 1997
15,00 Zile din viața noastră - s.
16,00 Divertisment
16,15 Club T
16,35 Publicitate, Promo
16,45 Știri TVA
17,20 Milagros - s.
19,00 Observator
19,50 Sport
(●) 20,00 Brigada mobilă
(●) 20,20 Furie oarbă - acțiune, SUA, 1990
21,57 Publicitate TVA
22,00 Observator
22,15 Ediția de noapte TVA
22,25 Sport
22,30 Marius Tucă Show
23,30 Noaptea târziu cu Mircea Badea
1,00 Observator - rel.
(●) 2,00 Brigada mobilă - rel.
2,30 Scandalul - s.
3,30 Capcanele destinului - s.

PRIMA

7,00 Salvați de clopoțel - rel.
8,00 Prima Mix!
12,45 Video civica
13,00 Levintza prezintă - rel.
13,30 Camera de râs - rel.
14,00 Strada Milion
15,00 În căutarea dreptății - s.
16,00 Salvați de clopoțel - s.
17,00 Impact
17,30 Real TV
18,00 Focus
19,00 Camera de râs
19,30 Strada Milion
20,00 Copiii spun lucruri trăsnite
21,00 Ed - s.
22,00 Obiectiv
23,00 Focus
23,30 În căutarea dreptății - rel.
0,25 Clip Art - rel.
0,30 Camera de râs - rel.
1,00 Strada Milion - rel.
1,30 Focus - rel.

DISCOVERY

10,00 Nick și elefantul fără fildeș
10,25 Confesiunile unui... motor cu aburi
10,55 Teren extrem
11,20 Detonatorii
11,50 Secolul oamenilor
12,45 Viață de câine
13,40 Expedițiile Langsdorff
14,30 Planeta singuratică
15,25 Las Vegas
17,10 Meșterul tâmplar
17,35 Aventuri culinare
18,05 Aventuri la pescuit cu Rex Hunt
19,00 Revolta din Port Chicago
20,00 Africa neîmblânzită
21,00 Nick și crocodilul din Orinoco
21,30 Confesiunile unui... avion vechi
22,00 Jurnal de cazino

ANIMAL PLANET

8,00 Salvați animalele!
8,30 S.O.S. animalele!
9,00 Spitalul veterinar
9,30 La zoo
10,30 Parcul maimuțelor
11,00 Școala câinelui ascultător
12,00 Urgențe veterinare
12,30 Medicul veterinar
13,00 Noile călătorii ale lui Jeff Corwin
14,00 Sanctuarele naturii
15,00 Școala câinelui ascultător
16,00 Salvați animalele!
16,30 S.O.S. animalele!
17,00 Spitalul veterinar
17,30 La zoo
18,00 Îngrijitor la zoo
18,30 Parcul maimuțelor
19,00 Noile călătorii ale lui Jeff Corwin

ATOMIC TV

7,00 Selector
10,25 Reactor - rel.
10,30 File de poveste - rel.
11,00 Atomix - rel.
14,00 Interactiv
15,30 Proaspete și fierbinți - hit-uri ale momentului
15,55 Reactor
16,00 Aria 52 - rel.
19,00 Atomix
21,55 Reactor
22,00 Selector - muzica pe bandă rulantă
23,00 Rockada
24,00 - 7,00 Insomnia

BUDAPESTA 1

7,00 Matinal - desene animate; **9,30 Top modell** - s.; 10,05 Magazin matinal; **12,05 Dempsey și Makepeace** - s.; 13,00 Știri; 14,00 Magazinul minorităților; **15,05 Căldură tropicală** - s.; 16,00 Magazinul vedetelor; 16,30 Strada școlii; 17,30 Emis. de ecologie; 18,00 Lumea cărților; 18,30 Cronică catolică; 19,00 Știri; **19,35 Safari la Hollywood** - s.; 20,30 Știri, sport; 21,05 Dvs. ați cerut!; 22,05 Așa a fost odată - em. lui Vitray Tamas; 23,00 Știri; 23,10 Actual; 23,30 Thema; 23,45 Salon maghiar; **0,15 Noaptea** - dramă, Franța/Italia

RTL KLUB

7,30 Calendar; 10,05 Clubul rețetelor; **10,20 Iubiri interzise** - s.; **10,45 Senora** - s.; 11,35 Top Shop; 12,30 La prânz; 13,25 Clubul rețetelor; 14,00 Știri; 14,10 Cavalcadă; **14,20 Helene și băieții** - s. Franța; **14,50 Crusade** - s.; **15,35 Milagros** - s.; **16,25 Faimoși și bogați** - s.; **17,25 Maria Mercedes** - s. Mexic; **18,20 Monika** - s.; 19,10 Întâlniri; 19,30 Știri; 19,55 Fii și tu milionar; 20,25 Focus; **20,55 Între prieteni** - s.; **21,25 Schimbul trei** - s.; **22,15 CIA - Ținta: Mexic** - acțiune, SUA, cu Lorenzo Lamas; 0,05 Știri; **0,20 Bonnie & Clyde** - polițist, SUA, cu Faye Dunaway, Warren Beatty

S.C. EUROSTAR 2000 IMPEX S.R.L. ARAD
Prin magazinul MAGNUM
STR. Corneliu Coposu Nr.9, tel. 057/285.874
OPERĂ VÂNĂTORILOR ȘI PESCARILOR SPORTIVI
O LARGĂ GAMĂ DE ECHIPAMENTE, CIZME, ACCESORII DIN PIELĂRIE, SCAUNE ȘI TREPIEDE
CARTUȘE IMPORT: ✶ CHEDDITTE ✶ MIRAGE ✶ MUNIROM ✶ SELLIER BELLOT ✶ RWS ✶ WINCHESTER ✶ C.C.I. ✶ KLEVER
ECHIPAMENTE ȘI ARMAMENT PT. TRUPELE DE PAZĂ ȘI PROTECȚIE, TOATE IMPORT GERMANIA. VĂ AȘTEPTĂM!

foto studio enigma
Castiga cu promotiile FUJIFILM si KODAK cumparand filme din magazinele noastre.
+
continua oferta speciala cu 1 film si 1 album gratuit !
B-dul Revoluției, nr. 80 tel./fax 251459
Calea Aurel Vlaicu, Bl. I-3 tel. 272655
Str. Corneliu Coposu, nr. 6 tel. 231621
www.fotoenigma.go.ro
(C.B.)

OTV

6,00 Info TV
6,05 Fără comentarii
7,05 Hitul zilei
8,35 Film artistic - rel.
10,35 Retrospectiva Dan Diaconescu direct - rel.
11,35 Info pescar - rel.
12,15 Break News
12,35 Auto Mondial TV - rel.
13,05 Abuzurile statului
14,30 Info TV
15,35 Transmisiuni indirecte
17,45 Spagometru
18,00 Info TV
18,05 Actori de milioane
20,45 Film românesc
21,05 Dan Diaconescu direct
22,05 Piersicile lui Florin
23,30 Info TV
23,45 Break News
0,05 Dan Diaconescu direct - rel.
1,35 Transmisiuni indirecte

TELE 7 ABC

8,00 Muzică
9,00 Îți mai aduci aminte, doamnă? - rel.
10,00 Muzică
10,30 La ordinea zilei - rel.
12,00 Documentar
12,30 În justiție - rel.
13,30 Cătălin duminical - rel.
15,45 Cinetour
16,30 Telecaricatura zilei
16,35 Clipuri muzicale
17,00 Documentar
18,00 Cutia muzicală
19,00 Muzică
20,00 As Show
21,00 Telejurnal
21,59 Telecaricatura zilei
22,00 Loto - Pariul Trio
22,30 Cătălin duminical - rel.
0,30 Cinetour - rel.
1,30 Cutia muzicală - rel.
2,20 Muzică
7,00 Telejurnal

TV ACASĂ

7,00 Povești adevărate - rel.
7,30 Căsuța poveștilor - rel.
8,00 Amor latino - rel.
9,00 Luisa Fernanda - s.
12,15 Dădaca - rel.
12,45 Acasă la ... - rel.
13,15 Seducție - rel.
15,00 Acasă la români - rel.
16,00 Căsuța poveștilor
16,30 La casa de vis
17,00 Ia-mă acasă!
17,30 Dragoste și putere - s.
18,30 Povești adevărate
19,00 Seducție - s.
(●) 20,30 Marea demascare - divertisment
22,00 Povestea vinului
22,10 Femei înșelate - s.
23,40 Dădaca - s.
0,05 Povești adevărate - rel.
0,35 90-60-90 Fotomodele - s.
1,25 Sânge din sângele meu - s.
(●) 2,15 Marea demascare - rel.
3,45 Acasă la români - rel.
5,45 Acasă la ... - rel.

HBO

9,30 Cinema
10,05 Kull, cuceritorul - aventuri, SUA, 1997
11,40 Propunerea - dramă, SUA, 1998
13,30 Se lasă rău - horror, SUA, 1983
15,05 Totul despre sex - s.
15,35 Lanțul crimei - dramă, SUA, 1998
16,55 Ziua judecății - thriller, SUA, 1999
18,25 Ce-am avut și ce-am pierdut - comedie, SUA, 1997
20,00 Colecționarul de oase - thriller, SUA, 1999
22,00 Bean - o comedie dezastru - comedie, SUA, 1997
23,30 The Players Club - dramă, SUA, 1998
1,05 Halloween, după 20 de ani - suspans, SUA, 1998

TV RCS

8,55 Deschiderea programului
9,00 Willye o ia la vale - film
10,30 Cerul dintre noi - s.
11,00 Știrile RCS - rel.
(●) 12,00 Cursă fatală - film
13,30 Desene animate
14,00 Știrile RCS
14,30 Show cu ecou - rel.
16,30 Atlantis Family Playhouse - s.
17,00 Aventurile lui Huck - s.
17,30 Camera ascunsă
18,00 Kelly - s.
18,15 Retrospectiva știri
(●) 19,00 Maratonul din Stockholm - film
20,30 Radical Power - s.
21,00 Casa de nebuni - s.
21,30 Ai încredere în mine - film
23,00 Retrospectiva știri - rel.
(■) 0,00 Erotica
1,00 Închiderea programului

DUNA TV

6,30 Știri; 6,35 Calendarium; 8,05 Emisiune pentru copii; **8,40 Odiseea adolescenților** - s.; **9,05 Aventurile verii** - s. Germ. 5/1; 9,35 Limba maghiară; 9,45 Ora de istorie; 10,25 Emisiune de religie pentru tineri; **11,00 Încurcă lume** - s. Italia, 12/1; **11,55 25 grade latitudine sudică** - s.; 12,50 Știri; 13,05 Împreună cu țiganii - festival folcloric; 13,40 Amintiri; **14,00 Cele două nopți ale Mariei** - f. Ungaria, 1940; 15,30 Pe urmele copiilor dispăruți; 15,50 Secolul nostru 20; 16,50 Capitole din istoria civilizației maghiare; 17,10 Echitație - trăsuri CM; 17,50 Parcuri naționale italiene

TV 2

7,00 Gânduri matinale; 7,30 Grădina zoologică în rucsack; 8,00 Matineu TV; 10,00 Desene animate; **11,35 Aventurile lui Hercules jr.** - s.; 12,00 Sport TV2 - polo pe apă; 13,00 Călătorii în țara gastronomiei; **13,30 Până-n gât în belea** - s., SUA; **14,00 Cazurile detectivului Cosby** - s.; **14,55 Misiune imposibilă** - s.; **15,50 Xena** - s.; **16,40 Jets** - s.; **17,40 Pacific Blue** - s.; **18,30 J.A.G.** - s.; 19,30 Jurnal; **21,00 Taxi** - comed. act., Franța, 1998; **22,35 Diavolul albastru** - thriller, SUA, 1995 cu Danzel Washington; **0,35 Dosarele Y** - s.; 1,05 Ungaria, mâine

PRO 7

7,00 Roswell - s.; **7,40 Doi, singuri** - s.; 8,05 Desene animate; 11,20 Futurama; **11,55 Vipera** - s.; 12,50 Cinemax TV; **13,40 Love Jones - Puterea iubirii** - comed. SUA, 1997; **15,30 Lumea pierdută a lui Arthur Conan Doyle** - s. acțiune, Canada, 2000; **16,25 Amazonas - Prizonierii junglei** - s. aventuri, SUA, 1999; **17,20 Ace Ventura** - comed., SUA, 1992, cu Jim Carrey; 19,00 Cârtița - concurs TV; 20,00 Lumea minunată - magazin; 20,55 Știri, sport, meteo; **21,15 Misiune imposibilă** - act., SUA, 1996, cu Tom Cruise, Jon Voight

TV 5

13,05 Duminici de sărbătoare; 13,30 Jurnal; 14,05 Magazin; 15,00 Jurnal; 15,15 Thalassa; 17,00 Jurnal; 17,30 Telecinema; 18,05 Chioșc; 19,00 Jurnal; 19,15 Duminici de sărbătoare; 21,00 Jurnal Belgia; 21,30 Jurnal Franța; 22,05 Magazin; **23,15 Absenta** - f.

EUROSPORT

5,00 Moto CM - Motegi; 9,00 Raliu CM; 9,30 Moto CM; 10,45 Fotbal - calificări CM; 12,30 Tenis - WTA finala; 14,00 Moto CM - Italia; 16,30 Ciclism rutier; 18,00 Fotbal - calificări CM 2002; 19,45 Nascar - Winston Cup; 20,45 Știri USA; 21,00 Auto - Fed Ex Cart/SUA - Houston; 23,30 Raliul Italiei; 0,00 Știri; 0,15 Watts Special; 0,45 Ciclism CM; 1,30 Auto raliu

PRINDE OFERTA
CÂȘTIGI UN TELEFON ÎNCORPORAT PABX
ERRICSON 2628 880.000**
SIEMENS A35 756.000**
MOTOROLA TIMEPORT 1.179.000**
ERRICSON T20 2.399.000**
NOKIA 5110 1.645.000**
Abonează-te la CONNEX până la 31 oct 2001 și indiferent de abonamentul ales beneficiezi de: - 50 %* reducere la abonament timp de 6 luni
CG&GC®
Arad, B-dul Revoluție nr. 42 Tel.: 236-565, 092/255.044
dealer autorizat CONNEX

TVR 1

7,00 Jurnalul de dimineață
7,30 Strict necesar
8,30 Bravo, bravissimo! - rel.
10,00 Surprize, surprize - rel.
12,30 De la Est la Vest - rel.
13,00 Teleenciclopedia - rel.
14,00 Jurnalul de prânz
14,30 Destinul unei națiuni
15,00 Pro Patria
16,00 Kronika
17,30 Aromă de duminică - rel.
17,45 Pasiuni - s.
18,30 Șapte zile - s.
19,15 Avanpremieră Știri
19,35 George și Leo - s.
20,00 Jurnal. Meteo. Sport
20,30 Iartă-mă!
21,30 Niciodată nu e prea târziu - s.
22,30 Ce-i de făcut? - talk-show
23,30 Jurnalul de noapte
0,00 Documentar
0,45 Marele jazz
1,45 Jurnal - rel.
2,15 De luni până duminică - rel.
3,00 Iartă-mă! - rel.
4,00 O vedetă populară - rel.
4,50 Ce-i de făcut? - rel.

TVR 2

7,00 Fermă - rel.
8,00 Cronici votive - rel.
8,30 Extratereștrii în familie - rel.
9,00 Sparky, roboțelul - rel.
9,30 Tribul - s.
10,00 Fiice și soții - rel.
11,05 D'ale lui Mitică - rel.
12,05 Țara de piatră - rel.
12,35 Tată, am încurcat-o! - s.
13,00 Femeia misterioasă - s.
13,45 Desene animate
15,00 Știri
15,10 Toți, împreună
16,10 Oprirea obligatorie
16,30 Răscruci
17,00 Patrimoniu
17,30 Tribul - rel.
18,00 Camera de gardă
18,30 Știri
18,35 Palete
19,05 Sculpturi
19,35 Drumul spre Avonlea - s.
20,35 Tată, am încurcat-o! - rel.
21,00 Puls 2001
21,30 Reforma la bani mărunți
22,00 Telejurnal
22,30 Teatru TV: **Livada de vișini** de A. P. Cehov
0,30 Știri
0,35 Bine, dragă! - rel.
1,00 Eroul meu - rel.
1,30 Palete - rel.
2,00 Sculpturi - rel.
2,30 Drumul spre Avonlea - rel.
3,30 Telejurnal - rel.
4,00 Arta apărării - rel.

PRO TV

7,00 Bună dimineața!
8,00 Știrile Pro TV
9,00 Tânăr și neliniștit - rel.
10,00 Monștrii - s.
10,45 Magazin Liga Campionilor - rel.
11,30 Ani de liceu - s.
12,00 Barcelona - f. rel.
(●) 14,00 Gravidul - f. rel.
16,00 Tânăr și neliniștit - s.
17,00 Știrile Pro TV
17,45 Seara regăsirii
18,00 Teo
19,00 Știrile Pro Tv
* Seara regăsirii
(●) 20,00 Fără vorbe - comedie romantică, SUA, 1994
22,00 Știrile Pro TV
22,30 Sub semnul întrebării - talk-show
1,00 Marcă înregistrată - rel.
1,30 Prințul tenebrelor - rel.
(▲) 2,15 Lupta cu zeii - SF, SUA, 1995
4,15 Monștrii - rel.
5,15 Ani de liceu - rel.
5,45 Teo - rel.

ANTENA 1-TV ARAD

6.00 7 zile TVA - rel.
7.00 Observator
8,00 Cafeaua cu sare - talk-show
(●) 9,00 Nash Bridges - rel.
9,45 Zile din viața noastră - rel.
10,30 Tânărul Indiana Jones - s.
11,30 Stargate SG-1 - s.
12,30 Academia vedetelor - rel.
13,00 Știrile amiezii
15,00 Zile din viața noastră - s.
16,00 Divertisment
16,15 Magazin sportiv
16,30 Publicitate, promo
16,45 Știri TVA
17,20 Milagros - s.
19,00 Observator
19,45 Sport
(●) 20,00 Ucigașul plătit - thriller, SUA, 1972
21,57 Publicitate TVA
22,00 Observator
22,15 Ediția de noapte TVA
22,25 Sport
22,30 Marius Tucă Show
23,30 Noaptea târziu cu Mircea Badea
1,00 Observator - rel.
2,00 Scandalul - s.
3,30 Capcanele destinului - s.
5,00 Milagros - rel.

PRIMA

7,00 Salvați de clopoțel - rel.
8,00 Prima Mix!
12,55 Clip Art
13,00 Motor - rel.
13,30 Exploziv - rel.
14,00 Stil - rel.
15,00 În căutarea dreptății - s.
16,00 Salvați de clopoțel - s.
17,00 Impact
17,30 Real TV
18,00 Focus
19,00 Camera de râs
19,30 Strada milion
20,00 Vrei să fii miliardar?
21,00 Necazuri în lanț - thriller, SUA, 1992
23,00 Focus
23,30 În căutarea dreptății - rel.
0,25 Clip Art - rel.
0,30 Camera de râs - rel.
1,00 Strada milion - rel.
1,30 Focus - rel.

DISCOVERY

10,00 Mari cutremure
10,55 Nisipuri arzătoare
11,50 Călătorii la capătul Pământului
12,45 Vânătorul de crocodili
13,40 Maeștrii spionajului
14,30 Adevăratul agent 007
15,25 Joc periculos
16,15 Diavolul tasmanian
17,10 Bărci de vis
17,35 Satul ecologic
18,05 Aventuri la pescuit cu Rex Hunt
18,30 Terra X
19,00 Expediția Langsdorff
20,00 Viață de câine
21,00 Nick și elefantul fără fildeși
21,30 Confesiunile unui... motor cu aburi
22,00 Planeta singuratică
23,00 Las Vegas
1,00 Teren extrem
1,30 Detonatorii
2,00 Echipa timpului
3,00 Aripi

ANIMAL PLANET

8,00 Salvați animalele!
8,30 S.O.S. animalele!
9,00 Spitalul veterinar
9,30 La zoo
10,30 Parcul maimuțelor
11,00 Rase de câini
12,00 Urgențe veterinare
12,30 Medicul veterinar
13,00 Acvanauții
13,30 Contact extrem
14,00 Totul despre Australia
15,00 Rase de câini
16,00 Salvați animalele!
16,30 S.O.S. animalele!
17,00 Spitalul veterinar
17,30 La zoo
18,00 Îngrijitor la zoo
18,30 Parcul maimuțelor
19,00 Acvanauții
19,30 Contact extrem
20,00 Urgențe veterinare
20,30 Medicul veterinar
21,00 Spectacolul animalelor
22,00 Vânătorul de crocodili
23,00 Aventurile vasului Quest
0,00 Aventurile lui O'Shea
0,30 Ian Gordon, prietenul rechinilor
1,00 Urgențe veterinare

ATOMIC TV

7,00 Selector
10,00 Reactor
10,30 Hai Hui - rel.
11,00 Atomix - rel.
14,00 Interactiv
15,30 Proaspete și fierbinți - hit-uri ale momentului
15,55 Reactor - știrile zilei
16,00 Romanian Top 100 - rel.
18,00 Selector
19,00 Atomix
21,55 Reactor - știrile zilei
22,00 Selector
22,30 File de poveste - rel.
23,00 Aria 52

BUDAPESTA 1

7,00 Matinal; **9,30 Topmodell** - s. Brazilia; 10,05 Magazin matinal; **12,05 Dempsey și Makepeace** - s. pol. Anglia; 13,00 Știri; 14,00 Mag. minorități; **15,05 Căldură tropicală** - s. Canada; 16,00 Casa maghiară - poșta TV; 16,30 Strada școlii; 17,30 Versurile unui preot polonez; 17,55 Călător european; 18,20 Rămâi cu noi; 18,30 Întâlnirea teatrală națională - Pecs; 19,00 Știri; 19,15 Poveste de seară; **19,35 Safari la Hollywood** - s. SUA; 20,30 Știri, sport; 21,00 112 - mag. Poliției; 21,45 Ce? Cât? De ce?; 22,15 Show juridic; 22,45 Vedete; 23,00 Știri; 23,05 Actual; 23,25 Tema; 23,40 Ora de primire; 0,10 Fotbal - Liga campionilor; 1,05 Cronică carpatică

RTL KLUB

7,30 Matinal; 10,05 Clubul rețetelor; **10,20 Iubire interzisă** - s.; **10,45 Senora** - s.; 11,35 Top Shop; 12,30 Matinal; 13,25 Clubul rețetelor; 14,00 Știri; 14,10 Cavalcada; **14,20 Helene și băieții** - s.; **14,50 Crusade** - s.; **15,35 Milagros** - s.; **16,25 Faimoși și bogați** - s.; **17,25 Maria Mercedes** - s.; 18,15 Monika - show; 19,05 Întâlniri; 19,30 Știri; 19,55 Fii și tu milionar! - conc. tv; 20,25 Focus; **20,55 Între prieteni** - s.; **21,25 Proiectul X** - aventuri, SUA, cu Matthew Broderick; **23,20 Preludiu la un sărut** - comedie, SUA, cu Alec Baldwin, Meg Ryan; 1,20 Știri

VĂ RECOMANDĂM
ANTENA 1 – TV ARAD
(●) 20,00 UCIGAȘUL PLĂTIT - thriller, SUA, 1972

VĂ RECOMANDĂM PRIMA TV, ora 21,00 NECAZURI ÎN LANȚ - thriller

Deși până acum ghinionul i-a fost mereu aproape, iată că, în sfârșit, pe Harry Talbot, escroc de „meserie", îl lovește norocul: la o singură partidă de poker, câștigă și câteva mii de dolari și o mașină luxoasă. Până aici, toate bune și frumoase, numai că Talbot nu are idee de „comoara" care se ascunde în portbagajul mașinii, adică un... cadavru. Soarta face ca în calea sa să apară, însă, o fermecătoare autostopistă, pe nume Kit.

OTV

6,00 Info TV
6,25 Declarația zilei
7,05 Hitul zilei
7,35 Actori de milioane
8,35 Piersicile lui Florin - rel.
10,30 Info TV
10,35 Dan Diaconescu direct - rel.
11,35 Ministerul Culturii
12,35 Opinia străzii
14,16 Transmisiuni indirecte
15,00 Info TV
16,45 Break News
17,45 Spagometru
18,35 Florin Condurățeanu talk-show
19,35 Teleziarul lui Cristoiu
21,00 Info TV
21,05 Dan Diaconescu direct
22,05 Film artistic
23,30 Info TV
23,45 Break News
23,46 Transmisiuni indirecte
0,05 Schimbul trei

TELE 7 ABC

7,00 Muzică
10,00 Forța destinului - rel.
11,00 Cinetour - rel.
12,00 Muzică
12,30 Buletin de știri
13,00 Telesport - rel.
14,30 Cutia muzicală - rel.
15,30 Documentar - rel.
16,00 Muzică
18,00 Documentar
18,30 As Show
19,25 Pronosport
19,30 Muzică
21,00 Telejurnal
21,45 Documentar
22,30 Fotbal la Tele 7
0,00 Muzică
5,00 Fotbal la Tele 7 - rel.
6,00 Telejurnal - rel.

TV ACASĂ

7,00 Povești adevărate - rel.
7,30 Dădaca - rel.
8,00 Dragoste și putere - rel.
9,00 Prima dragoste - rel.
10,00 Acasă la bunica - rel.
10,10 Betty cea urâtă - rel.
(●) 11,00 Marea demascare - rel.
12,30 Seducție - rel.
14,10 Femei înșelate - rel.
15,30 Războiul pasiunilor - s.
16,30 Dragoste nebună - s.
17,20 Acasă la bunica
17,30 Amor latino - s.
18,20 Căsuța poveștilor
18,30 Știrile de Acasă
19,00 Prima dragoste - s.
20,00 Betty cea urâtă - s.
(●) 21,00 De 3 x femeie
22,00 Terra nostra - s.
23,00 Dădaca - s.
23,30 Știrile de Acasă - rel.
0,00 90-60-90 Fotomodele - s.
0,50 Sânge din sângele meu - s.
(●) 1,45 De 3 x femeie - rel.
2,45 Muzica de acasă
3,45 Acasă la români - rel.
5,45 Acasă la ... - rel.

HBO

8,00 Hilary și Jackie - dramă, Anglia, 1997
10,05 Visul unei nopți de vară - dragoste, SUA, 1999
12,10 4 zile în septembrie - dramă, SUA, 1998
14,05 Cop Land - dramă, SUA, 1997
15,50 Jocuri, poturi și focuri de armă - acțiune, Anglia, 1998
17,40 Întoarcere la Howards End - dramă, Anglia, 1992
20,00 Dudley Do-Right - comedie, SUA, 1999
21,25 Totul despre sex - s.
22,00 Vremuri grele - dramă, SUA, 1999
23,30 Eyes Wide Shut - dramă, SUA, 1999

TV RCS

8,55 Deschiderea programului
9,00 Blanche - s. rel.
9,45 Dulce ispită - s. rel.
10,30 Cerul dintre noi - rel.
11,00 Retrospectivă știri - rel.
12,00 Roseanna - f. rel.
13,30 Radical Power - s.
14,00 Liberace - Viața din culise - film
15,30 Desene animate
16,00 Farmacia de serviciu - s.
16,30 Deșertul vorbește - s.
17,00 Casa de nebuni - s.
17,30 Atlantis Family Playhouse - s.
17,55 Aventurile lui Huck - s.
18,15 Știrile RCS
19,00 Dulce ispită - s.
20,00 Roseanna - film
21,30 Radical Power - s.
22,00 Știrile RCS
22,30 Ucigașul de polițiști - film
(■) 0,00 Erotica
1,00 Închiderea programului

DUNA TV

6,30 Matinal; 9,40 Știrile săptămânii; 10,15 Clipele memorabile ale secolului; 10,40 Anziksz; 11,00 Nuvele maghiare; **11,35 Familia, cu mic cu mare** - s.; 12,50 Știri; 13,05 Casă cu curte - mag.; 13,30 Talent; 14,00 Amintiri; 14,15 De ce?; 14,40 Frânturi; 15,00 Laponia - doc.; 15,40 Stosz - doc. Ungaria; 16,00 Fără catedră; 16,10 Ora de istorie; 17,10 Video-clipuri; 17,15 Risc; 17,35 Salvatori de animale

TV 2

7,00 Bună dimineața! **10,00 Milady** - s.; **10,45 Frânturi de știri** - s.; 11,10 Jurnal - rel.; 12,05 Ofertă directă; 13,05 Matinal; 13,10 Noi, maghiarii; **13,15 Riviera** - s.; **13,45 Marimar** - s.; **14,05 Povestea Chiarei** - f. Italia, 2/1; **15,45 Buni prieteni** - s.; **16,15 Florida Lady** - s.; **17,10 Inimi rănite** - s.; **17,40 Lucecita** - s.; **18,30 Fiorella** - s.; 19,05 Ai legătura - conc. TV; 19,30 Fapte; 20,10 Fără milă - conc. tv

PRO 7

7,30 Taff magazin; **8,30 Dharma & Greg** - s.; 9,00 Talk, talk, talk; **10,30 O nucă tare** - comedie, SUA, 1992; 12,05 Cârțița - show; **13,05 Grace** - s.; **13,30 Roseanne** - s.; 14,00 Sam; 15,00 Talkshow-uri; 18,00 Taff; **19,00 Freends** - s.; **19,30 Sabrina** - s.; **20,00 Simpsonii** - s.; 20,30 Galileo; 20,55 Știri; **21,15 Dosarele X** - s.; **22,15 Simpsonii** - s.; **22,45 Malcolm** - s.; 23,15 TV Total

TV 5

14,05 Pusă la punct; 15,00 Jurnal; **15,15 Absența** - s.; 17,00 Jurnal; 17,30 Mediterraneo; 18,05 Piramide; 18,30 Întrebări pentru un campion; 19,00 Jurnal; **19,15 Absența** - s.; 21,00 Jurnal Elveția; 21,30 Jurnal France 2; **23,15 Revederea** - film; 1,00 Jurnal

EUROSPORT

9,30 CM - Montegi 500 cc; 11,00 Auto Nascar - Kansas City; 12,00 Știri USA; 12,15 Ciclism - cursa Paris - Tours; 13,30 Tenis - WTA Moscova, finala; 14,30 Eurosport - Watts; 15,00 Semimaraton CM - Bristol/Anglia; 16,30 Sport extrem - Philadelphia; 17,30 Fotbal - calif. CM: Costa Rica - Mexic; 19,30 Fotbal - calificări CM; 21,00 Eurosport Special; 21,30 Moto CM - MP al Japoniei

SC AGRIROM SRL
cu sediul în Arad, Str. V. Milea nr. 44

Cumpără

Semințe de floarea soarelui
- calitate STAS **umiditate 9 /corp străin 2**
- plata la livrare
- preț 4.950 lei/kg + TVA
- recepția în bazele S.C."CEREALCOM" din Arad, Sântana, Pecica, Vinga

Informații la telefon 057 / 250 880
094.784.440 (C.A.)

AQUATERM
Nădlac, Str. Nicolae Bălcescu nr. 104
Tel. /Fax: 057-473.050, 094-64.69.35, 094-64.69.37

Importator direct:
Cazane ecologice VIGAS pentru încălzire centrală pe combustibil solid (lemn, cărbune)

25 kW; 40kW; 60kW; 80kW.
Randament maxim, **functionare în regim automat .**

Comercializează:
- calorifere din tablă de oțel : KORAD
- țevi, fitinguri din polipropilenă
- boilere inox electrice, combinate 120; 160; 180 litri .

NOU! (C.A.)

Avancronica etapei

Puncte pentru „cărțile promovării“

În urmă cu trei sezoane, la Arad, în penultima etapă a turului, în prezența a 10.000 de spectatori, UTA întrecea Extensivul cu scorul de 2-1, golul de trei puncte fiind reușit de Turcan în cel de-al treilea minut de prelungiri. A fost derby-ul seriei a II-a a Diviziei B, pentru că la sfârșitul campionatului oltenii promovau direct, iar Bătrâna Doamnă mergea la barajul pentru prima divizie. Acum, după trei ani, perioadă în care ambele teamuri au trecut prin momente mai puțin fericite, există toate premisele să retrăim atmosfera acelui derby. Prin rezultate și evoluții, atât UTA cât și Extensiv au demonstrat că au toate actele în regulă pentru a reedita performanța din sezonul 1998-1999 și de aceea partida de sâmbătă, de pe vechea arenă a baronului Neuman, va fi una extrem de disputată.

Prin succesul obținut la Baia Mare în urmă cu trei săptămâni, UTA a punctat la capitolul maturitate. În jocul cu craiovenii e timpul să aflăm dacă și din punct de vedere valoric gruparea textilistă poate fi surpriza plăcută a seriei, ceva în genul UMT-ului în campionatul trecut. Faptul că „albroșii“ au sărit peste „duelul“ de la Alba-Iulia pare la prima vedere un avantaj, pentru că astfel au fost evitate accidentările și suspendările nedorite înaintea importantei întâlniri cu Extensiv. Pe de altă parte, există riscul ca nejucând nici un meci oficial timp de două săptămâni, utiștii să fie puțin deconectați și să înceapă mai greu partida de sâmbătă. Poate miza și mai ales sfaturile „principalului“ Ionuț Popa să-i bage în priză pe Todea et comp încă din primul minut, în caz contrar jucători experimentați precum cei ai Extensivului fiind pregătiți să profite de cel mai mic neajuns din jocul arădenilor. Cum și ultimele restanțe bănești au ajuns în buzunarele jucătorilor, motive suplimentare de stres nu există. Cu excepția suspendatului Mârne, toți ceilalți fotbaliști ai UTA-ei sunt valizi și așteaptă „încorporarea“ pentru jocul de sâmbătă a portarului Sebastian Huțan, sosit ieri seară în Arad împreună cu lotul de juniori ai României. Toată suflarea din cadrul clubului, în frunte cu antrenorul secund, Dan Mănăilă e optimistă în ceea ce privește decizia Federației. **„Ar fi absurd ca, dacă tot se află în Arad, portarul Huțan să nu fie învoit de la lot pentru două ore, atât cât e nevoie de el. Cum un alt «tricolor», Zicu a evoluat pentru Dinamo săptămâna trecută, tot așa trebuie lăsat și Huțan să joace în campionat. UTA și Dinamo sunt la fel de cunoscute și apreciate atât în țară cât și peste hotare“** - ne-a declarat Dan Mănăilă. Așadar, cea mai probabilă formație anti-Extensiv va fi **Huțan (Bolcaș)-Panin, Zaha, Botiș, Panaitescu-Drida, Todea, Luca, Ciubăncan-Miculescu, Kent (A. Drăgan).**

În tabăra oaspeților noștri de sâmbătă, săptămâna care se încheie nu a fost tocmai liniștită, după rezultatul de egalitate obținut în Parcul Romanescu, împotriva modestei „U“ Cluj. Cu siguranță că antrenorul oltenilor, Sorin Cârțu și-ar fi dorit ca echipa sa să vină la Arad în postura de lider, cu mentalitatea câștigătoare ce ți-o conferă primul loc în clasament. Și totuși, oltenii „vânează“ toate punctele în jocul de sâmbătă, în dorința de a încheia cât mai rapid conturile în serie și a elimina o contracandidată directă. Delegația Extensivului s-a cazat ieri, la orele serii, la hotelul „Parc“ din orașul nostru, urmând ca astăzi să fie programat ultimul antrenament înaintea partidei cu UTA. Față de formula de start din etapa trecută, este așteptată reintrarea în avanposturi a lui Neagoe, în timp ce Silvian Cristescu, Mieilă și Laczko sunt ușor accidentați dar nici nu se pune problema înlocuirii lor în primul „11“. Acesta ar putea arăta astfel: Stoianov-Ghindeanu, Mieilă, L. Cotora, Panc-Laczko, Vancea, Șola, S. Cristescu-Neagoe, Mușat (Bucă).

Întâlnirea va fi condusă la centru de Viorel Anghelinei din Galați, ajutat la cele două linii de Mirel Albon (Cluj-Napoca) și Iosif Olah (Sfântu Gheorghe). Observator din partea F.R.F. este clujeanul Mircea Salomir.

Restul rundei cu numărul IX programează jocurile: ASA Tg. Mureș-CSM Reșița, F.C. Bihor-F.C. Baia Mare, „U“ Cluj-„Poli“, Gaz Metan Mediaș-Internațional Pitești, Pandurii Tg. Jiu-Apulum A. Iulia, Jiul Petroșani-Olimpia Satu Mare, Minerul Zlatna-Ind. S.C. Turzii.

CĂLIN MNERIE

Rămas dator în acest debut de sezon, nigerianul Njoku Kent are posibilitatea să se revanșeze în meciul cu Extensivul
Foto: ȘT. MATYAȘ

„Red Fighters“ cer sprijinul suporterilor!

Sâmbătă, 13 octombrie, UTA va întâlni la Timișoara eterna echipă rivală „POLITEHNICA“.

Pentru acest meci, galeria UTA-ei „SUPORTER CLUB UTA - RED FIGHTERS“ pregătește un „SHOW“ de zile mari, pentru a crea o atmosferă incendiară!

Pentru a-și procura toate materialele necesare cu care se va desfășura cel mai mare „SPECTACOL“ dat de galeria UTA-ei până în prezent, se face un apel la toți suporterii care vor fi prezenți la meciul UTA - „EXTENSIV“ CRAIOVA, să doneze în limita posibilităților orice sumă de bani, în acest scop la intrările în stadion instalându-se urne pentru donații. De asemenea, mai sunt disponibile atât legitimații de acces valabile pentru tot campionatul (preț: 110.000 lei) cât și eșarfe (preț: 50.000 lei).

Baschet feminin

„Cupa ICIM“ - o ultimă verificare

Sfârșitul acestei săptămâni aduce bucurie în sufletele iubitorilor baschetului feminin din orașul nostru, deoarece, la Sala Sporturilor se va desfășura o nouă ediție a tradiționalei Cupe ICIM.

Practic, pentru Zoran Visic și Constantin Wünsch este un ultim prilej de verificare a potențialului jucătoarelor și de cristalizare a unui „5“ de bază, în perspectiva noului campionat, ce va debuta pe 13 octombrie.

După ce echipa maghiară, Szolnok, a declinat, în ultimul moment, invitația arădenilor, managerul BC ICIM-ului, Petru Eleș s-a văzut nevoit să caute alte soluții. Rând pe rând au căzut variantele Kovin (Iugoslavia), Szeged (Ungaria), BEAC Budapesta (Ungaria) așa că, s-a apelat la Someșul Dej, chiar dacă această echipă nu se ridică la nivelul celorlalte trei competitoare: „U“ Cluj Napoca, Miskolc și, firește, B.C. ICIM Arad.

Pentru această competiție, tehnicianul sârb nu va putea conta pe Bianca Drăguș (în plin proces de refacere, după operația suferită la genunchi) și pe Oana Lateș (în continuare dispărută). Așa că lotul BC ICIM-ului arată astfel: Părău, Belevich, Iaroșka, Sandu, Grecu, Chirilă, Morosanu, Matei, Popovici și Szabo.

D. SCRIDON

Handbal feminin

La Sabina & Co nu se poate face performanță cu jucătoare tinere

Debutul campionatului a fost nefast pentru handbalistele arădence ele înregistrând patru înfrângeri din tot atâtea meciuri. Insuccesul fetelor nu a putut trece neobservat pe lângă noi, fapt pentru care am stat de vorbă cu antrenorul Titi Ionescu. După părerea dânsului una dintre cauzele celor patru eșecuri ar fi următoarea: **„În grupă sunt aceleași echipe cu care ne-am confruntat în sezonul trecut. Diferența e că, celelalte formații s-au întărit cu jucătoare, iar noi nu, ba chiar au mai și plecat.“** Antrenorul echipei ne-a mai spus că din lipsa banilor nu s-a putut apela la serviciile unor handabliste cu experiență și valoare. **„Doar Sabina și Universitatea „Vasile Goldiș“ nu pot duce o echipă, obiectivul a fost menținerea în Divizia A“.** E adevărat că marea majoritate a jucătoarelor provin de la Liceul cu Program Sportiv, iar performanță nu se face cu jucătoare locale și neexperimentate. De asemenea, în formație nu există „interi“ și nici „tunari“ de nici un fel, dar se încearcă aducerea a 2-3 jucătoare pentru acoperirea posturilor deficitare. Un necaz pentru echipă a fost accidentarea Adrianei Inoan. Jucătoarea a suferit în meciul cu Sănicolaul Mare o ruptură la ligamentele încrucișate și laterale, șansele de a reveni pe teren sunt minime. Păcat, căci era un adevărat om de gol. Dl. Ionescu a ținut să precizeze că **„fetele încearcă să se achite cât mai bine de îndatoriri. Vor să învingă, însă le trebuie mai multă încredere în ele, mai multă experiență. Însă, ratează incredibil de mult.“**

La final, antrenorul Titi Ionescu a dorit să ne mai spună ceva, și anume: **„Mulțumesc cu ghilimelele de rigoare, colegiului de arbitri arădean pentru ajutorul acordat handbalului local.“**

Bineînțeles, cu toții sperăm într-o redresare. Însă cu lotul actual al „Sabinei“ nu se poate face mare lucru. Nu pentru faptul că jucătoarele nu vor, ci vârsta și experiența nu le dau voie la mai mult.

Sâmbătă, urmează din nou un meci dificil pentru arădence, datorită faptului că vor întâlni lidera neînvinsă a seriei - ILSA Timișoara. Și poate se va adeveri proverbul „buturuga mică răstoarnă carul mare“.

ADELA CIOLOCOI

Copiii din Vârfurile au rămas doar cu... promisiunea

În acest an, copiii Școlii Generale din Vârfurile au devenit vicecampioni naționali la fotbal, în competiția rezervată școlilor generale din mediul rural. Pentru această frumoasă performanță micuții fotbaliști - elevi din „Țara Moților“, au primit, pe lângă felicitările de rigoare, și o tabără de câteva zile, în stațiunea Moneasa, din partea Inspectoratului Școlar Județean Arad.

„Numai că vacanța a trecut, iar promisiunea a rămas la stadiul de promisiune, copiii rămânând cu amăgirea...“ - ne-a spus d-na Valeria Iuga, directoarea școlii.

Acum, cică, Inspectoratul și-a schimbat „cadoul“, dorind să-i recompenseze pe „performerii“ școlii, cu niște calculatoare. N-ar prea fi corect, opinăm noi, deoarece de calculatoare vor beneficia toți elevii școlii, nu doar cei care au transpirat pentru a aduce locul II pe țară, la Vârfurile.

Copiii au rămas cu o fărâmă de speranță în suflet, că măcar în vacanța de iarnă, sau, poate, vara viitoare, Inspectoratul își va onora promisiunea și vor pleca în tabără. Cel puțin așa ar fi moral...

SIDA VOICU

Se retrage Socodorul?

Ca urmare a deciziei (ultim avertisment) luate, ieri, de Comisia de Disciplină din cadrul A.J.F. Arad în cazul patronului echipei Vulturii Socodor, Taha Abed, acesta a anunțat că se retrage de la cârma divizionarei D. Indignarea israelianului este întru totul justificată dacă ținem cont că onorabilii membri ai comisiei, după ce au ascultat mărturisirile arbitrilor și observatorului la meciul Nădlac-Socodor și au căzut de comun acord că Taha Abed nu a înjurat pe nimeni, au hotărât să-i acorde acestuia ultim avertisment. Pentru ce, numai dânșii pot știi? Cu mai multe amănunte vom reveni în ziarul nostru de mâine.

C. MNERIE

Nou! mera Nou!
Calea Iuliu Maniu Nr. 64 Arad
Tel. 057/256035; 256045; 256374
Fax. 057/256337
SC MERA SRL
VĂ OFERĂ noul sistem de profile PVC - REHAU - GERMANIA cu patru camere de aer și coeficient de transfer termic îmbunătățit.
EXECUTĂ ȘI MONTEAZĂ
uși și ferestre, din profile PVC armate - REHAU GERMANIA și Aluminiu cu și fără barieră termică cu geam termopan de cea mai înaltă calitate.
Toate detaliile tehnice le puteți obține vizitându-ne la sediul nostru din Arad, str. Iuliu Maniu Nr. 64.
(2204949)

Programul competițiilor

▼ **Fotbal.** Sâmbătă, ora 11, pe stadionul UTA, în cadrul Diviziei B, are loc meciul: **FC UTA - Extensiv Craiova.**

● În Divizia C, sâmbătă, ora 11, au loc meciurile: **West Petrom Arad - Marmosim Simeria și ACU Arad - Telecom Arad.**

● În Divizia D - Rowo, **sâmbătă, ora 15**: Șoimii Lipova-Șoimii Pâncota (ora 11), Comera-U. Arad, Gloria Arad-Înfrățirea Iratoșu (ora 11), Crișul Chișineu Criș-Progresul Pecica, Romvest-Vulturii Socodor. **Duminică, ora 15**: Șiriana Șiria-Frontiera Curtici, Tricoul Roșu Satu Nou-Păulișana Păuliș, Armonia Ineu-Victoria Nădlac (ora 11).

● În „Onoare“, duminică, ora 15, **Seria A**: Ghioroc-Zimandul Nou (sâmbătă), Satu Mare-Șeitin, Macea-Bârzava, Covăsânț-Sânleani, Dorobanți-Zimand Cuz, Sp. German-Glogovăț 99, Vinga-Zăbrani, Felnac-Sântana. **Seria B**: Șepreuș-Berechiu, Deznа-Șimand, Gurahonț-Cr. Sebiș, Șicula-Sintea Mare, Hășmaș-Țipari, Apateu-Beliu, Bocsig-Nădab.

● În „Promoție“, duminică, ora 15, **Seria A**: Săvârșin-Căpâlnaș, Semlac-Zădăreni, Cruceni-Mailat, Mănăștur-Secusigiu, Munar-Fântânele, Mândruloc-Ususău. Minis stă. **Seria B**: Chereluș-Horia, Chier-Olari, Nădab-Seleuș, Zărand-Nadăș, Drauț-Dud, Protguard-Agrișul Mare, **Seria C**: Cermei-Șomoșcheș, Bârsa-Buteni. Lunca Teuzului și Vârfurile stau.

▼ **Baschet.** De astăzi, până duminică, la Sala Sporturilor „Victoria“ se desfășoară Cupa ICIM la baschet feminin, după următorul program: **astăzi, ora 17:** U. Cluj-DKSK Miskolc, **ora 19**: BC ICIM Arad-Someșul Dej. **Sâmbătă, ora 17**: DKSK Miskolc-Someșul Dej, **ora 19**: BC ICIM Arad-U. Cluj. **Duminică, ora 12**: U. Cluj-Someșul Dej, **ora 14**: BC ICIM Arad-DKSK Miskolc.

▼ **Polo**. Sâmbătă, ora 17 și duminică, ora 10, la Bazinul Astra (din Pădurice) are loc dubla întâlnire din Superliga de polo **Astra Arad-Rapid București.**

▼ **Handbal**. Sâmbătă, ora 10, la Sala Sporturilor „Victoria“, se dispută meciul de handbal feminin: **Sabina UVVG Arad-ILSA U Timișoara (Divizia A).**

S.C. PAB ROMANIA SRL

cu sediul în Arad, str. Bușteni nr. 8,
cu profil construcții civile și industriale

ANGAJEAZĂ:

▼ ingineri constructori (experiență structuri metalice)
▼ maiștri construcții metalice
▼ tinichigii ▼ sudori ▼ lăcătuși
▼ zidari ▼ dulgheri

Condiții:
1. Vârsta maximă 30 de ani
2. Pentru ingineri constructori și maiștri CV depus la sediul firmei până la data de 10.10.01, ora 15,00
3. Pentru celelalte profesii se va completa cererea de angajare la sediul firmei până la data de 10.10.01, ora 15,00.

Interviul va avea loc la data de 11.10.01, ora 10,00, la sediul firmei.

Informații suplimentare la telefon: 253.399

(2205015)

S.C. DARIMEX agroprodex S.A.

cu sediul în Arad, str. Cameliei nr. 1-3

Angajează:

MUNCITOARE PENTRU PRELUCRAT MAȚE NATURALE

Telefon: 289800

(9395408)

ANIVERSĂRI

„LA MULȚI ANI!" cu multă sănătate, celei mai bune mame din lume,
FISTER ELISABETA,
îi urează fiul și nora. (8438231)

MATRIMONIALE

TÂNĂRĂ SEXY ofer clipe fierbinți, domnilor generoși. Telefon 094 160 682. (24578)

AFACERIȘTI GERMANI caută fete tinere, pentru prietenie eventual căsătorie. Avantaj cunoștințe limbă germană sau engleză. Rog poze întregi. C.P. 3/177 Arad. (24689)

CETĂȚEAN GERMAN 179/44 caută fete între 18-30 ani, pentru prietenie. Rog poze întregi. Avantaj, cunoașterea limbii germane sau engleze. CP 3/177 Arad. (24689)

Domni germani, serioși, doresc căsătorie cu doamne, domnișoare drăguțe, serioase. Sunați cu încredere, telefon 279251, 093 207 324. (25689)

TÂNĂRĂ 21/172/52, blondă, te aștept la mine acasă pentru clipe de neuitat. Telefon 091 778 190, cod PERLA. (25834)

VÂNZĂRI APARTAMENTE O CAMERĂ

Vând garsonieră, confort III, renovată, mobilată, frigider, str. Predeal bl. G.1, parter, 5.000 DM. Telefon 251010, orele 18-21. (25024)

Vând garsonieră, central, 4.200 $, posibil rate. Telefon 095 350 689. (25385)

Vând garsonieră confort I, cu toate îmbunătățirile, bloc contorizat și în locuință balcon închis, parchet, zona Confecții, preț 8.500 DM, negociabil. Telefon 251416. (25435)

Ocazie! Vând urgent garsonieră confort I, preț 3600 USD. Telefon 094.866.491. (25053)

Vând garsonieră mobilată, confort I, îmbunătățit, et. I, str. Bușteni nr. 14-16, bl. B, sc. A. Telefon 057-232578. (25496)

Vând apartament o cameră (bloc apartamente), Vlaicu, parter, balcon închis, contorizat apă rece și caldă. Telefon 245121, 272167, 095 596 818. (25717)

Vând garsonieră str. Ursului, et. 4, complet aranjată, uși schimbate, zugrăvită, gresie în cameră și bucătărie, preț 5.000 DM. Telefon 093 872 081. (25668)

Vând apartament una cameră. Telefon 267797. (25736)

Vând garsonieră, Praporgescu (malul Mureșului), amenajată. Telefon 234153. (25808)

Vând garsonieră et. I, str. 6 Vânători, mobilat (nemobilat), contorizat: apă, încălzire, gresie, faianță, telefon, cablu, garaj. Telefon 256048 după ora 19. (25790)

VÂNZĂRI APARTAMENTE DOUĂ CAMERE

Vând 2 camere, Micălaca, et. I, îmbunătățiri, 15.800 DM. Telefon 253364. (25365)

Vând 2 camere, Vlaicu, cf. II, 10.700 DM. Telefon 270856. (25365)

Vând apartament 2 camere la casă, fost adecvată ABC și BAR, Aradul Nou. 8500 DM. Telefon 228853. (25145)

Vând apartament 2 camere, la casă, garaj, pivniță (la șosea), îmbunătățit (Podgoria, Iuliu Maniu), 15.500 DM. Telefon 228853. (25145)

Vând apartament 2 camere la casă, central, renovat complet sau schimb cu periferia. Telefon 094.668.429. (25310)

Vând apartament 2 camere, zona Romanilor, et. 4/4, îmbunătățiri. Telefon 462495. (22708)

Vând apartament 2 camere, Bl. X.40, et. IV, îmbunătățit. Telefon 095.405.931. (35170)

Vând apartament 2 camere, semidecomandat, et. IV, Piața Română. Telefon 093.763.728; 288533, 288554. (25477)

Vând apartament 2 camere, în stare foarte bună, localitatea Chișineu Criș, et. I, locuibil imediat. Telefon 217392, după ora 18. (24722)

Vând apartament 2 camere, îmbunătățit, Micălaca, stația Miorița, str. Calea Radnei bl. 225, et. I, ap. 5. Telefon 057-279343, după ora 15. (25047)

Vând apartament 2 camere, ultracentral, str. I. Antonescu nr. 1-3, 24.000 DM. Telefon 231579, orele 17-21. (24259)

Vând apartament 2 camere, parter înalt, în casă particulară, încălzire centrală proprie, aproape de Episcopia Ortodoxă. Telefon 256007. (25708)

Vând apartament 2 camere mari (60 mp) + baie, hol, boxă, curte pentru mașină, totul contorizat, încălzire cu gaz, termotecă, et. I, Piața Catedralei nr. 12, 27.000 DM, negociabil. Telefon 057-283375. (25738)

Vând apartament 2 camere, posibil privatizare, Micălaca. Telefon 265741 seara, 092 739 886. (25754)

Vând apartament 2 camere, îmbunătățit, zona Piața Română. Telefon 216164. (25765)

Vând apartament 2 camere, et. I, str. M. Scaevola. Telefon 211687 sau 284129. (25767)

Vând apartament la casă, central, 2 camere, dependințe. Telefon 057-214126. (25777)

Vând apartament 2 camere, spațios, Piața M. Viteazul, bun privatizare. Telefon 096 359 004. (25812)

Vând apartament centru, Lucian Blaga, 2 camere, amenajat și îmbunătățit (bun privatizare), 29.000 DM. Telefon 214352. (25835, 25840)

Vând apartament 2 camere, bucătărie, balcon, centru, str. Meșianu nr. 1, sc. C, et. II, ap. 6. Telefon 090 010 254. (25824)

Vând apartament 2 camere, în Confecții, îmbunătățit parțial, contorizat, la parter. Telefon 095 646 542. (25852)

Vând apartament 2 camere, confort I, Vlaicu, et. 4/4, preț 15.000 DM, negociabil. Telefon 092.606.527. (25877)

Vând apartament ultracentral 2 camere, boxă, curte, posibil privatizare. Telefon 091.406.833.

VÂNZĂRI APARTAMENTE TREI CAMERE

Vând apartament 3 camere, zona Micălaca. Telefon 057-250976, 094 645 899. (25159)

Vând apartament zonă ultracentrală, 3 camere, situat deasupra Cofetăriei Mimoza. Telefon 094 125 754. (24799)

Vând (schimb) apartament 3 camere, decomandate, Miorița. Telefon 265372, 259584. (25506)

Vând apartament 3 camere semidecomandat, etaj III, Vlaicu. Telefon 094.774.042; 056 - 166637 seara. (24802)

Vând apartament 3 camere, decomandat, 2 băi, 2 balcoane, îmbunătățit, M. Scaevola, 31.000 DM. Telefon 091.408.785. (25257)

Vând apartament 3 camere, str. Miron Costin, et. I, îmbunătățit. Telefon 254496. (25420)

Vând 3 camere, asociație, ultracentral, 176 mp, garaj, 75.000 DM. Telefon 270856. (25365)

Vând apartament 3 camere, îmbunătățit. Relații telefon 271181. (25507)

Vând apartament 3 camere, în Arad. Informații telefon 094.584.816. (25560)

Vând apartament 3 camere, îmbunătățit, str. Haiducilor bl. D2, sc. B, et. 4, ap. 19, preț negociabil 19.000 DM. Telefon 212370, 283684. (25651)

Vând apartament 3 camere, garaj zona 300, Micălaca, et. I, contorizat, total îmbunătățit. Telefon 267525 sau 092 899 092. (25744)

Vând apartament 3 camere, Vlaicu, mobilat. Telefon 247100. (25792)

Vând apartament 3 camere, la casă, zona Catedralei. Telefon 276990. (25791)

Vând apartament 3 camere, decomandat, et. 4/4, Aradul Nou, 19.000 DM, negociabil. Telefon 286098 și 278187. (25875)

Vând apartament 3 camere, contorizat, zona Vlaicu, cu garaj sau fără. Telefon 348282, după ora 16. (25874)

Vând apartament 3 camere + garaj, cf. I, îmbunătățit, zona Vlaicu sau schimb cu apartament 2 camere + diferență, zona Alfa. Telefon 243271 sau 094 263 374. (25845)

Vând apartament 3 camere, ultracentral, suprafață 170 mp, preț 32.000 DM, negociabil. Telefon 250857, după ora 19.

VÂNZĂRI APARTAMENTE PATRU-CINCI-ȘASE CAMERE

Vând urgent apartament 5 (cinci) camere, ultramodern, zona Mioriței, 25.000 USD. Telefon 093 732 507. (25357)

Vând apartament ultracentral, recent renovat, str. Episcopiei nr. 1, 300 mp, et. I, 2 intrări, 6 camere decomandate, bucătărie, baie, WC, 2 holuri, terasă acoperită, cămară, pivniță, termoficare, telefon, potrivit și pentru birouri sau cabinete, preț informativ 60.000 USD. Informații telefon 092 766 260 sau 094 507 211. (25388)

Vând apartament 4 camere, în casă tip vilă, etaj II, ultracentral, preț negociabil. Telefon 251241. (25688)

Vând apartament 4 camere. Telefon 277168, 092 677 100. (25644)

Vând apartament 4 camere, et. II, (eventual mobilat), 26.000 DM, negociabil. Telefon 474042, 093.665.313. (25298)

VÂNZĂRI CASE

Vând casă cu etaj, din cărămidă, 5 camere, anexă 3 camere cu debara, dependințe, încălzire centrală proprie pe gaz, curent trifazic, magazin alimentar, spălătorie auto cu toate mijloacele fixe din dotare noi, vad foarte bun, preț 150.000 DM, negociabil, accept variante și rate. Telefon 092 571 335. (25826)

Vând (schimb) casă 3 camere, str. Hunedoarei nr. 9, 17.500 DM. Telefon 092 344 705. (25232)

Vând (schimb) 1/2 casă, 4 camere, garaj, str. Cuza Vodă nr. 33, Legea 112, achitată, 21.000 DM. Telefon 283632. (25232)

Vând casă 3 camere, Zimandul Nou, apă curentă, gaz la poartă, 1300 mp grădină, 63 arii pământ. Telefon 246916. (25012)

Vând urgent casă, Semlac, 10.000 DM. Telefon 222932. (25282)

Vând casă în cartierul Cadaș, cu gaz. Telefon 214428. (25286)

Vând casă din cărămidă, 3 camere, bucătărie, baie, cămară alimente, încălzire centrală, interior modern, curte, grădină. Telefon 271099 sau 094 616 315. (24937)

Vând casă mare, apă, gaz, loc bun în Bujac. Vând garaj zona Miorița. Telefon 260011 sau 091 825 877. (25364)

Vând casă + dependințe, tot confortul, Aradul Nou. Telefon 094.765.563. (25660)

Vând vilă nouă, Subcetate, 6 camere, 3 băi, piscină, stil occidental. Telefon 093.124.060; 093.124.053. (25479)

Vând (închiriez) casă (400 mp. total), pretabilă producție, depozit. Telefon 094.523.701, str. Conta nr. 1. (24648)

Vând casă 4 camere, grădină mare, gaz, apă, toate condițiile, Pârneava. Telefon 094.555.452. (25653)

Vând urgent casă în comuna Covăsânț, cu grădină, baie, anexe. Telefon 385325, 095.838.628. (25681)

Vând casă Subcetate, cumpărată Legea 112, teren 1000 mp, 23.000 DM negociabil. Telefon 094.238.005. (25693)

Vând casă Grădiște, str. Gelu, suprafața aprox. 400 mp, cărămidă, 33.000 DM. Telefon 057-257242. (25726)

Vând casă mare, fără grădină, str. Școlii nr. 17. Telefon 289219, 094 523 054. (25755)

Vând clădire mare, privatizare, casă mare, Piața Pâncota. Telefon 466412. (22986)

Vând casă mare, bun pentru mică producție, depozit, policlinică privată. Telefon 056-169608; 198375. (24807)

Vând casă Macea, șosea principală, grădină mare. Telefon 536138, 536038. (24235)

Vând casă în Zimandul Nou, 4 camere, bucătărie, baie, grădină 1.200 mp. Telefon 242545, 094 787 831. (25179)

Vând casă în comuna Macea nr. 419. (25488)

Vând casă în Covăsânț, la șoseaua principală. Telefon 216373, 092 622 905. (25599)

Vând casă cu baie, garaj, bucătărie vară, curte betonată cu boltă de vie, în Grăniceri. Telefon 353018. (25649)

Vând casă cu 28 ari grădină, comuna Olari, necesită reparații. Telefon 057-218078. (25663)

Vând casă mare, cu grădină 3.000 mp, în Micălaca. Telefon 092 198 756. (25637)

(Continuare în pagina 17)

MAMA SPANIA

A revenit în Arad

• Poate fi găsită la telefonul 094658571

Mama Spania este cunoscută atât în țară cât și peste hotare ca fiind incontestabila tămăduitoare-vrăjitoare. Atestată și verificată științific de către cunoscutul om de știință, **Ion Țugui, Mama Spania** a surprins lumea prin exactitatea datelor și informațiile pe care le dă celor ce vin la domnia-sa. **Mama Spania** nu umblă prin orașe ca să-și desfășoare activitatea. Stă la Ploiești, str. Jupiter nr. 31, telefon 044/140889. Revenirea ei se datorează unei lucrări la solicitarea unei persoane deosebit de influente. După cum bine știți, la Arad a fost alături de **Mama Spania** și **Ion Țugui**. Mama Spania a acceptat să ne dea un interviu în exclusivitate.

– Mama Spania, la dvs. este vrăjitorie sau tămăduire?

– Tămăduire!

– Care este procedeul de a afla destinul oamenilor?

– Spre deosebire de alte vrăjitoare-tămăduitoare fără har, eu, printr-o cruce de argint moștenită de la mama mea, o mare clarvăzătoare cunoscută în toată țara, reușesc să vizionez destinul oamenilor.

– Ce fel de cruce?

– O cruce din argint gravată pe ambele părți și câte un orificiu pe fiecare braț, prin care vizionez absolut totul despre omul care se află în fața mea. Pe cealaltă parte a crucii vizionez dacă necazul pe care îl are persoana este provocat de vreun dușman care a vrut să-l lovească prin făcătură diavolească.

– Dacă vizionați că destinul e lăsat de Dumnezeu ca omul din fața dvs. să plătească acel necaz în familie, ce faceți?

– Nu intervin în destinul omului. Eu însă le spun în față oamenilor dacă are rost sau ba să umble pe la tămăduitoare, însă, spre deosebire de celelalte, eu îndrum omul către biserici, mănăstiri, în funcție de caz.

– Aveți cunoștințe solide de psihologie și medicină. De unde?

– Încă de la vârsta de nouă ani m-a pasionat medicina și psihologia. E necesar să cunoști pentru a ajuta omul care îți cere sprijin.

– Sunteți, oricum, singura care dețineți astfel de cunoștințe...

– Așa se spune!

– Ce faceți dacă omul vine cu un necaz și după ce îl vizionați vă dați seama că îl puteți ajuta?

– Intervin prin metodele hăruite de Dumnezeu ce le am încă de la vârsta de șapte ani, de la moartea clinică pe care am suferit-o.

– Ce boli și ce necazuri puteți rezolva?

– Dacă vizionez că persistă argintul viu, impotența, alcoolismul, o epilepsie, pierdere în afaceri sau în sporul casei, legare de cununii, dezbinări în familie și tot ce persistă de mână diavolească, garantat le rezolv pe toate.

– Mama Spania este o femeie sinceră, studiată și de noi, garanție a celor spuse stau și declarațiile domnului Ion Țugui, omul de știință care ne spunea că e singura cu acest har dumnezeiesc din România. Adevărul este că intervine acolo unde îi aparține iar unde nu, anunță omul încă de la deschiderea crucii. Din cele constatate și de noi și de către dr. Ion Țugui, adevărata tămăduitoare - omul cu reale puteri în a viziona este Mama Spania, spre deosebire de altele care își declară haruri pe care nu le dețin! Crucea sfântă pe care o are se învârte în mână și se oprește acolo unde îi e dat omului. Dacă e lucru sfânt nu e de intervenit, dacă e forma malefică atunci Mama Spania poate aduce omul la bine. Unde vă pot găsi arădenii?

– Telefonul meu e cunoscut 094658571.

(Urmare din pagina 16)

Vând casă mai veche, 5 camere, total suprafață 720 mp, apă, canalizare, gaz stradal, Grădiște, 32.000 DM. Telefon 218353. (25669)

Vând casă de vacanță, în Baratca, pomi fructiferi, vie. Telefon 092 198 756. (25637)

Vând casă cu grădină, str. Mestecăniș nr. 42/A, 20.000 DM. Telefon 229211. (25582)

Vând casă Șiria, grădină, casă neterminată pe același teren. Telefon 094 988 840. (25615)

Vând casă 5 camere, baie, bucătărie, curte mare, gaz, telefon, satelit, apă, Vlaicu, 47.000 DM, negociabil sau variante. Telefon 092 318 718, 091 255 115, 274955. (25753)

Vând casă Ineu, str. M. Eminescu nr. 5, 2 corpuri clădire, suprafața 2.000 mp, deschidere cca 37 mp. Telefon 058-887281. (25758)

Vând f. f. urgent apartament la casă - vilă, 4 camere, baie, garaj din stradă, dependințe, preț convenabil 22.000 DM, negociabil. Telefon 057-283265, merită văzut! (25760)

Vând ultracentral, casă familială mare, preț negociabil la vedere. Telefon 057-280207. (25777)

Vând casă 6 camere, dependințe, garaj, grădină mare, încălzire centrală gaz (Grădiște). Telefon 276219. (25772)

Vând casă în Vladimirescu, 2 camere, mobilate/nemobilate, teren 800 mp, preț negociabil. Telefon 220931. (25780)

Vând casă 3 camere, grădină mare, anexe 1.100 mp, str. Nouă nr. 23, Gai. Telefon 094 887 174. (25783)

Vând (schimb) casă Șimand nr. 1240, posibilitate gaz-apă. Telefon 251131. (25784)

Vând casă mare, în Vladimirescu, str. Libertății nr. 21. Telefon 096 393 345. (25785)

Vând casă nouă, 2 camere, grădină mare 900 mp, str. Soculul nr. 35, preț negociabil, 15.000 DM. Telefon 241994. (25786)

Vând casă 3 camere, 2 holuri, baie, bucătărie, garaj, grădină. Telefon 231936. (25787)

Vând casă în Vladimirescu, str. Progresului nr. 21, 3 camere, baie, bucătărie, toate utilitățile. Telefon 514676. (25815)

Vând casă în localitatea Zădăreni nr. 45.

Vând casă (bucătărie, gaz, două camere) 14.000 DM, str. Libertății nr. 37, zona Vlaicu.

Vând casă, singur în curte, 2 apartamente, posibilitate privatizare, str. Kogălniceanu. Telefon 267405, 250552.

VÂNZĂRI SPAȚII

Vând gheretă pe Calea Victoriei. Telefon 093 403 228, 279656. (25856)

Vând gheretă Piața Fortuna. Telefon 094 600 445. (25824)

Vând spațiu 40 mp, zonă ultracentrală. Telefon 255522; 259715. (25714)

Vând avantajos spațiu comercial sau producție, 540 mp, parter bloc Șiria. Telefon 094.545.778. (25220)

Ocazie unică! Vând atelier de confecționat ornamente sicrie, preț negociabil. Telefon 094.507.236. (25697)

Vând convenabil gheretă zona 300, vad comercial bun. Telefon 094 645 921. (25737)

Vând sau închiriez spațiu comercial amenajat 150 mp, zona Alfa. Telefon 092 209 665. (25778)

Vând (închiriez) Restaurant „Corona". Telefon 092.226.333. (25873)

VÂNZĂRI TERENURI

Vând 5 ha teren arabil, Vinga-Ortișoara. Telefon 057-219586; 095.314.530. (25457)

Vând teren in incinta fostei Alfar-Sere, 10 DM/ mp fix, rog oferte serioase. Telefon 095 365 755 sau 235171. (25392)

Vând loc de casă cu grădină 1.000 mp în Bujac. Telefon 246172. (25746)

Vând teren cu casă mică 1300 mp, Vladimirescu, lângă șosea. Telefon 057-514307, după ora 14. (25192)

Vând urgent loc casă în Nădlac, 1.079 mp. Telefon 256012, 251478 seara. (25509)

Vând teren intravilan, 1.000 mp, Micălaca. Telefon 092 198 756. (25637)

Vând grădină 1.440 mp, sat Mâsca. Informații telefon 095 902 894, 092 477 832. (25768)

VÂNZĂRI AUTO

Vând AUDI 80, 1990, înmatriculat persoană fizică. Telefon 092 303 709.

Vând Dacia 1310, an 1982, albă, stare tehnică perfectă, motor 20.000 km după RK, direcție, gume genți, volan, noi, preț 1.900 DM. Telefon 093 917 528, 057-277701. (25825)

Vând Renault Megane Full Option, 1996, 74.000 km la bord și Audi 1995 DTI, multiple dotări. Telefon 257130; 092.663.275.

Vând OPEL ASTRA TD, an 1995, Euro 2, neînmatriculat; FORD ESCORT 1,6i-FULL OPTION, AN 1998, înscris persoană fizică. Telefon 057-212441, 092.989.127. (25882)

Vând urgent ANVELOPE import GERMANIA, noi și second hand, prețuri avantajoase. Lipova, telefon 563027; 094.626.392. (25099)

Vând MOTOARE DIESEL (Turbo) EUROPENE, garanție, act vamal, cutie viteze (5), accesorii. Telefon 093.570.094. (25535)

Vând Dacia 1310 Break, an 1988, 1.650 DM, negociabil. Telefon 286211. (25555)

Vând MERCEDES 200 E Elegance, 1995, stare perfectă; IVECO 35.10 Furgon, 1999, perfect. Telefon 259942. (25709)

Vând Opel Senator 2,8 Automatic. Telefon 255522, 259715. (25714)

Vând autodubă IVECO 3,5 tone. Telefon 255522, 280753. (25714)

Vând Saviem 6,5 t, înscris, CIV, stare bună, preț 3.300 DM; Opel Kadett 1,6 Diesel, an 1981, înscris NP, posibilitate pf, preț 2.000 DM, motor Mercedes 240 și piese motor. Telefon 094 764 539. (7912196)

Vând Dacia TX, 1986. Telefon 095.282.537; 095.457.260. (25277)

Vând Opel Vectra 1,8i, an 1992, recent înmatriculat, mov metalizat, închidere centralizată, servodirecție, trapă, turometru, 151.000 km, singur proprietar, 7.950 DM. Telefon 057-240467, 092 200 162. (25333)

Vând Ford Sierra 2,3 D, 6.000 DM; Fiat Ducato Maxi, 8.000 DM. Telefon 092 556 562, 284857. (25369)

Vând Ford Escort 1300, an 1976, preț 500 DM, înscris. Telefon 095 825 455, 381768. (25422)

Vând Dacia 1307 Diesel, papuc, 5 locuri cu fibră din 1997, cu cutie VW, alb, CC 1,5, 5 trepte, consum mic, 5500 DM. Telefon 094.764.505. (25448)

Vând Ford Sierra 2,3 Diesel, 1989, combi, preț avantajos. Telefon 094.645.923; 057-246182. (25517)

Vând Dacia 1100 dezmembrată, preț după văzut. Telefon 235131. (25538)

Vând două mașini Fiat Croma și piese, schimb. Telefon 098.621.400. (25564)

Vând Dacia 1310Li, injecție, an 2000, decembrie, garanție, alarmă, 10.000 km, stare impecabilă, preț 6.200 DM, negociabil. Telefon 095 514 381, 057-288408. (25317)

Vând Dacia 1310, injecție, an 2001, aprilie 8000 km, garanție 18 luni, stare impecabilă, 6.300 DM, negociabil. Telefon 057-288408, 095 514 381. (25317)

Vând Nissan 100 Nx semidecapotabil, an 1994, Euro II, nerulat în țară. Telefon 094.180.071. (25559)

Vând Fiat Ducato marfă 2500 Diesel, posibil rate. Telefon 092.344.631. (25541)

Vând Ford Tranzit 2500 Diesel, 8+1 locuri, 1994, impecabil, recent înmatriculat. Telefon 094.698.488. (8438228)

Vând Renault Laguna 2.2 Diesel, an 1996, ABS, airbag, central, trapă electrică, CD, antifurt, 16.800 DM. Telefon 287007; 094.232.068. (25699)

Vând Renault 18, CIV, stare foarte bună. Telefon 091 215 374, 278966. (25749)

Vând Dacia 1410, fabricație iulie 2001, albastru metalizat, 90.000.000 lei, negociabil. Telefon 091.273.817. (25545)

Vând Dacia 1310, an 1986, preț 2250 DM, negociabil. Telefon 095.314.598. (25524)

Vând Fiat Croma Diesel. Telefon 093 765 726. (25325)

Vând Opel Kadett 1,3, adus recent, în stare bună, neînmatriculat, negociabil. Informații telefon 263064, ora 16. (25553)

Vând Opel Kadett, stare funcționare, pentru piese schimb. Telefon 057-218078. (25663)

Vând Mercedes Cobra 200 Diesel. Telefon 253874. (25657)

Vând Opel Corsa, fabricație 1995, 4 portiere, 1.2 cmc, 8.900 DM, înmatriculat; Opel Astra turbo diesel, fabricație 1995, 1.7 cmc, înmatriculat. Telefon 095 438 440. (25735)

Vând Peugeot 309 benzină, consum mic, an fabricație 1993, pentru piese de schimb. Telefon 258425 seara sau 094 774 039, 092 980 332. (25805)

Vând Mazda 626, Diesel, an 1986, preț 5.400 DM, negociabil. Telefon 474680. (5927522)

Vând Ford Escort 1995, 1.391 cmc, Euro II; Opel Astra, 1992, 1.598 cmc, Euro II. Telefon 266071, 092 706 535. (25788)

Vând Cielo cu toate dotările (clima), an fabricație 1997, persoană fizică. Telefon 284276. (25833)

Vând Ford Tranzit 1990, cc 2500, cabină dublă, 6 locuri + caroserie. Telefon 466564. (8440014)

Vând Dacia Break, 1990, CIV + nr. noi + VT, perfectă stare, 2.300 DM, negociabil. Telefon 093 045 296. (25848)

Vând urgent Ford Sierra 2,3 D, înmatriculat persoană fizică, an 1986, stare bună, preț 4.000 DM. Telefon 094.552.028, până la ora 16 sau 094.517.982, după ora 16. (25867)

Vând FIAT REGATA 1600 cc, benzină, numere Italia, valabile. Telefon 280260. (25303)

Vând Dacia 1310, an 1983. Telefon 283285, după ora 15. (25305)

VÂNZĂRI ELECTRO

Vând foarte ieftin monitoare 14, 15 17, 19 începând cu 25 USD. Telefon 338 334, 093 286 966. (25253)

Vând Laptop P1, 2, 3, de firmă, stare foarte bună, preț 300-1.000 USD. Telefon 206070, 092 281 515. (25253)

Vând avantajos frigidere, televizoare, mașini de spălat aproape noi, ofer garanții. Lipova, telefon 563027; 094.626.392. (25099)

Vând TV diagonala 51 - 66 cm, video HI-FI, preț bun. Telefon 281560. (25307)

Vând congelator vertical, cântar electronic, cântar mecanic, agregate frig, compresoare. Telefon 255522, 259715. (25714)

Vând TV color, mașină spălat automată, combine frigorifice, GARANȚIE, prețuri avantajoase. Telefon 284000. (24667)

Vând mașină spălat automată, televizor color, cuptor microunde, VHS „Phillips" recorder. Telefon 284604. (25109)

Vând microunde 50 DM, video 80 DM, TV 100 DM, mașină spălat automată, congelatoare. Telefon 275681. (24667)

Vând televizoare color, diferite diagonale, teletext, telecomandă, garanție. Telefon 264004. (25230)

Vând combine frigorifice, mașini spălat automate, TV color, garanție, prețuri avantajoase. Telefon 259001. (24667)

Vând mașini spălat automate, combine frigorifice, televizoare color, diferite modele, garanție. Telefon 251392. (25232)

Vând mașină spălat automată, TV color, combine frigorifice, garanție, prețuri avantajoase. Telefon 278500. (24667)

Vând MAȘINĂ de SPĂLAT AUTOMATĂ, import Germania, cu garanție; prețuri avantajoase! Telefon 259339; 094.706.321. (25099)

Vând foarte ieftin și bun FRIGIDERE, CONGELATOARE, LADĂ FRIGORIFICĂ, COMBINĂ FRIGORIFICĂ, VITRINĂ FRIGORIFICĂ, ofer garanție. Telefon 259339, 094.706.321. (25099)

Vând TELEVIZOARE COLOR import GERMANIA, modele noi, prețuri mici. Oferim GARANȚIE. Telefon 259339; 094.706.321. (25099)

Vând CASE MARCAT FISCALE și CÂNTARE ELECTRONICE, omologate. Telefon 282829; 272727, (f. 2204977)

Vând TV color 37-67 cm, ST.TX, modele noi, mașini automate de spălat, congelatoare, lăzi, vitrine, combine frigorifice, garanție 1 an și post garanție de la 9-19. Telefon 274600 sau 092.422.764. (25446)

Vindem: VITRINE frigorifice, CAMERE frigorifice, AGREGATE frigorifice, DULAPURI frigorifice, CONDENSATOARE, VAPORIZATOARE; garanție. Telefon 281384, orele 8-18.

Vând computere orice configurație Pentium I, începând cu 198DM, monitoare 15", preț 130 DM. Telefon 275420, orele 9-17. (24754)

VINDEM, ÎNCHIRIEM expresoare cafea „SAECO". Telefon 270850, 094 635 132. (24169)

Vând mașină de spălat automată, românească și un televizor (Elcrom). Telefon 242432. (25827)

Vindem computer P-III, 733 MHz, 128 RAM, 20GD complet, nou. Telefon 280260. (25303)

Vindem computer P.II, 440 MHz, 128 RAM, 10 GB, complet, 800 DM. Telefon 280260. (25303)

Vindem computer P.I, complet, 180 DM. Telefon 280260. (25303)

Vindem computer PENTIUM I la 100-133-166-200 MHz. Telefon 280260. (25303)

Vând imprimante profesionale H.P. laser jet. Telefon 280260. (25303)

Vând scule modeste pentru discotecă. Telefon 283591. (25569)

Vând modem extern Fujitsu 56K V90, nou. Telefon 280260. (25303)

VÂNZĂRI DIVERSE

Vând termotekă Beretta cu coș și turbo, sigilat. Telefon 092.301.798. (25505)

Vând PLASĂ GARD zincată, 19.000 lei/kg, toate dimensiunile; COTURI și BURLANE FUM 25.000 lei/ buc; CUIE, 14.000 lei/ kg; PLASĂ RABITZ 40.000 lei/ kg; TABLĂ ZINCATĂ 0,4 mm, 170.000 lei/ buc; TABLĂ DECAPATĂ 0,4... 2 mm; SÂRMĂ NEAGRĂ 16.000 lei/ kg; SÂRMĂ ZINCATĂ, SÂRMĂ GHIMPATĂ, ELECTROZI SUDURĂ-DUCTIL, str. Vrabiei nr. 4. Telefon 289997, 094 289 997 (25518)

Vând ȚIGLĂ MARSILIA-PORTUGHEZĂ, fabricație Sighișoara cu bariu, 7.300 lei/buc; ȚIGLĂ JGHEAB 6200 lei/buc.; bloc ceramic 290/ 240/150-10.000 lei/buc, TERASIT, MOZAIC, PRAF MARMORĂ-1.000 lei/kg, DEȘEURI PLACAJ, MARMORĂ; la domiciliu. Telefon 531498; 093.817.690; 093.129.182. (24665)

Vând termoteci la coș și turbo, cvonvectoare pe gaz. Telefon 277407, 093 665 790. (25591)

Vând termoteci Turbo și la coș, convectoare gaz. Telefon 253973, 093 727 470. (25592)

Vând tejghele, mese birou, raft depozit, congelatoare, agregate frig, cântare. Telefon 255522, 259715. (25714)

Vindem MAȘINI CUSUT set complet lenjerie intimă, str. Poetului nr. 93. Telefon 275871. (24675)

Vând termoteci noi, Italia, 36 rate, avans zero. Telefon 093 463 567. (25199)

Vând făină ameliorată, tip 550, ambalată în saci 50 kg, în cantități mari, preț 5.200 lei. Telefon 462342 sau 093 194 025. (8438603)

Vând ROLEȚE plastic, import, între 190.000-250.000 lei/mp; ROLETE LEMN tei 500.000 lei/mp; OBLOANE mobile lemn 700.000 lei/mp. telefon 090.481.236. (24915)

Vând EUROBOLȚARI termoizolanți cu certificat de calitate 300x250x200, 7000 lei/buc, ; 1 mc-470.000 lei; 1 boltar-7,6 cărămizi. Telefon 281491; 092.381.750. (25244)

Vând LEMNE FOC, NISIP, BALAST, la domiciliu. Telefon 210771. (25234)

Vând LEMNE FOC, NISIP, BALAST, la domiciliu. Telefon 277027. (25234)

Vând LEMNE FOC, NISIP și BALAST. Telefon 214428. (25286)

Vând țigle, uși, geamuri, din demolare, vană, cazan de baie, hol piele, birou, rafturi, cuier, mobilă tineret, hidrofor, aragaz, balon vin. Telefon 094.702.728. (25289)

Vând LEMNE FOC, NISIP, BALAST, la domiciliu. Telefon 214010. (25290)

Vând diferite UTILAJE PATISERIE - BRUTĂRIE. Telefon 069.561.428; 094.350.894. (25290)

Vând tărâțe, orice cantitate, 1.800 lei/kg. Telefon 094.824.637. (25298)

Vând puicuțe Rosso de 8 săptămâni. Telefon 262619. (25339)

Vând pavaje, modele diferite, roșu și gri, borduri. Telefon 093 941 986. (25356)

Vând făină tip 550, preț 4200 lei/kg. Telefon 092.260.961. (25481)

Vând BCA, blocuri ceramice, ȚIGLĂ 10 modele, UȘI, FERESTRE, PAL, placaj, PFL, bitum, carton asfaltat, cărămidă, teracote, plăci azbociment, dușumele și lambriuri etc; str. Pădurii, nr. 69. Telefon 211272. (25416)

Vând banzic, betonieră, 3 pulturi vitrină. Telefon 095 825 455, 381768. (25422)

Vând garaj lângă Liceul Pedagogic Arad. Telefon 057-219586; 095.314.530. (25457)

Vând cuști pentru găini ouătoare. Telefon 092.266.555; 279972. (25434)

Vând NISIP, BALAST, la domiciliul clientului. Telefon 257769. (25433)

Vând două garaje tablă, unul lângă altul, zona Confecții, preț avantajos. Telefon 094.645.923; 057-246182. (25517)

Vând NISIP și BALAST, la domiciliul clientului. Telefon 261946, 259556. (25549)

Vând garaj autorizat Calea 6 Vânători. Telefon 217064. (25363)

Vând 4 elemenți calorifer fontă, dimensiunea 60 cm. Telefon 244473. (25543)

Vând garaj metalic autorizat, zona Coraura, bloc 602, Micălaca; convenabil. Telefon 092.330.570; 233406. (25539)

Vând (închiriez) Complex Zootehnic în localitatea Secusigiu, suprafața totală 8 ha, compus din: 5 grajduri, magazie cereale, moară, abator autorizat și utilat, birouri, spațiu comercial, casă locuit, grădină, apă rețea proprie, curent trifazic. Telefon 095.917.195. (25605)

Vând rolete plastic import; uși și geamuri. Telefon 095.380.320. (25597)

Vând calorifere fontă, garanție, str. P. Rareș, nr. 98. Telefon 218198; 228398. (25636)

PUI DE ȘIRIA! Vindem populației în limita stocului, la ferma „PRODAGRO CETATE" din ȘIRIA, vineri 5 octombrie orele 14-18, sâmbătă 6 octombrie, orele 8-15, PUI VII DE CARNE de peste 1,5 kg. (25650)

Vând 2 aparate auditive, 3 perechi schi, portbagaj mașină pentru schi. Telefon 093.640.559; 229963 - după ora 20. (25690)

Vând urgent grajd pentru animale de 30 m lungime și lățime, cabană de cărămidă cu 2 camere, cotețe de porci de 20 m lungime, baraj cu apă, curent, drum pietruit accesibil pe orice timp, situat între Șiria - Covăsânț, la liziera pădurii, 10.000 DM negociabil. Telefon 095.853.657. (25697)

Vindem ROLETE PLASTIC IMPORT, 280.000 lei/ mp; ROLETE TEI 650.000 lei/ mp. Telefon 059-460315, 095 827 725. (25745)

Vând Ariston Beretta 24 KW Turbo. Telefon 254411. (25755)

Vând tărâțe proaspete, preț convenabil, cantități mari, chiar la domiciliul clientului. Telefon 094 633 584. (25748)

Vând mobilă cameră de zi. Telefon 245125. (25743)

Vând ieftin mobilă bucătărie pentru garsonieră. Telefon 266835 (057). (25730)

Vând Turbo Junkers. Telefon 092 981 710. (25727)

Vând fermă zootehnică 8 grajduri, îngrădit pe o suprafață de 5 ha, preț 125.000 DM, negociabil. Telefon 095 490 141 sau 00498285928689. (24113)

Vând fotolii piele, măsuță, pat, 2.000.000 lei. Telefon 092.504.378. (25146)

Vând geci piele, 450 DM. Telefon 092.504.378. (25146)

(Continuare în pagina 18)

(Urmare din pagina 17)

Vând baterii avicola pentru găini ouătoare, pui creștere. Telefon 274813. (22233)

Vând scroafe reproducție cu valoare biologică. Telefon 094 703 742, 095 614 877. (25383)

Vând piese prindere azbociment, filete. Telefon 092 780 748, 284804. (25342)

Vând la preț avantajos combine: CLAAS, INTERNAȚIONAL, NEW HOLAND, tractor 180 CP, pluguri reversibile de la 1-7 capuri, freză, semănători, MIG pentru îngrășăminte, tocătoare purtată și tractată, drujbe. Telefon 094.505.494. (25233)

Vând aragaz, frigider, ladă frigorifică, bibliotecă, 2 fotolii, masă televizor. Telefon 254496. (25420)

Vând ceas de mână „Longines" nou și „Regent" din titan, placat cu aur, amândouă elvețiene, preț bun. Telefon 093 735 226. (25512)

Vând vacă lapte, gestantă. Telefon 532117, localitatea Horia nr. 595. (25604)

Vând vițea tânără pentru sacrificat, 250 kg și pene de gâscă, str. Fagului nr. 57, Gai. (25603)

Vând mobilă dormitor, mașină de spălat automată, aragaz, frigider Frigero 180 lt, congelator 140 lt, suport RTV. Telefon 057-232948. (25688)

Vând 4 rafturi, 3 pulturi pentru magazin și frigider cu vitrină. Sântana, telefon 462945. (8438607)

Vând dulap + vitrină + canapea. Telefon 253874. (25657)

Vând ouă de prepeliță. Telefon 289750, 094 761 806. (25589)

Vând radio, covor persan, ficuși, lămâi, cameră tineret. Telefon 271192. (25719)

Vând mașină de spălat AlbaLux 10 și bicicletă Pegas damă. Telefon 095 654 330. (25733)

Vând LEMNE FOC, NISIP, la domiciliul clientului. Telefon 214535. (25770)

Vând Dacia 1300, pentru dezmembrare + talon cu CIV și combină frigorifică. Telefon 094 479 364 sau seara 214007. (25794)

Vând masă extensibilă de 12 persoane + 6 scaune tapițate. Telefon 253986. (25782)

Vând colțar piele sintetică, extensibil, deosebit, albastru, Germania. Telefon 278475. (25774)

Vând canapea 2 perosane, mașină cusut Singer, str. Vasile Goldiș nr. 6, ap. 11. Telefon 284667. (25772)

Vând garaj zidit ultracentral, Bd. Decebal, preț negociabil la vedere. Telefon 057-280207. (25771)

Vând tablă zincată, ondulată, 0,7 mm, jumătate preț. Telefon 211267. (25828)

Vând Fiat Polski din 1983, stare perfectă și telefon celular Motorola. Telefon 092 973 109, 278785. (25857)

Vând mașină de spălat automată Gorenje și vană fontă 1,70 m. Telefon 229107. (25863)

Vând termoteca italiană și calorifere de fontă. Telefon 286363. (25859)

Vând garaj tablă, demontabil, în centru. Telefon 285089. (25883)

Vând grâu, orz, porumb și floarea soarelui, calitate superioară. Telefon 095.600.647. (25884)

Vând loc veci, lângă administrația Eternitatea; sobă motorină. Telefon 284362. (25302)

CUMPĂRĂRI TERENURI, IMOBILIARE

Cumpăr teren intabulat, 50 ha compact. Telefon 094.787.524; 095.219.263. (25700)

Cumpăr apartament 2 sau 3 camere, preferabil parter, et.I sau et. II. Telefon 094.626.595.

Doresc să cumpăr apartament (casă) 2-4 camere, în mai multe rate. Telefon 093.528.638. (25659)

CUMPĂRĂRI AUTO

Cumpăr rulotă camping. Telefon 092 344 621, 250966. (25677)

CUMPĂRĂRI ELECTRO

Cumpăr cântar electronic. Telefon 218820. (25452)

CUMPĂRĂRI DIVERSE

Cumpăr porci grași și vite pentru sacrificare, plata pe loc, Arad. Telefon 057-287723. (24586)

Cumpăr deșeuri de fier vechi și otel inoxidabil, la cantități mari, prețuri mari. Telefon 093.404.010. (24663)

Cumpăr porci, vaci, juninci și tăurași, pentru sacrificare, preț avantajos. Telefon 094.634.795; 094.634.748. (25059)

Cumpăr porci grași peste 100 kg, localitatea Mâsca nr. 307, preț 40.000 lei/kg. Telefon 057-531497; 094.774.649. (25202)

Cumpăr vaci bătrâne, le plătesc imediat. Telefon 250866, 095 681 191. (25318)

Cumpăr acțiuni Banat-Crișana, Arbema, Lipomin, Astoria. Telefon 093.124.053. (25479)

Cumpăr blănuri de NURCĂ și ASTRAHAN. Telefon 094.977.458. (25630)

Cumpăr urgent, până nu încep ploile, pământ bun, pentru umplutură, 30 bascule, preț de la 20-25 mii lei, str. Alexandru cel Bun nr. 28/30. Telefon 273639. (25846)

CERERI ȘI OFERTE DE SERVICII

SOCIETATEA „EXIMPAR" angajează VÂNZĂTOARE pentru ALIMENTARA DELTA, preferabil proaspăt absolvente liceu. Telefon 094 577 976. (25819)

Angajez VÂNZĂTOARE-GESTIONARĂ la gheretă produse alimentare. Telefon 094 926 601. (25830)

SRL angajez VÂNZĂTOARE peste 35 ani. Doresc seriozitate, salariu peste 2.000.000 lei. Telefon 289812. (25847)

Angajez ASISTENTĂ pentru CABINET STOMATOLOGIC. Telefon 228495, 092 744 506. (25766)

Angajăm persoană agreabilă cu studii superioare pentru RELAȚII cu PUBLICUL. Oferim condiții de muncă deosebite. Telefon 214151, orele 9-18. (25033)

NATURAL CONSERV angajează MUNCITORI CALIFICAȚI în meseria de PREPARATORI CONSERVE LEGUME FRUCTE. Telefon 288725. (25198)

EURO STIL angajează MONTATORI mobilă. Telefon 270930. (25561)

Angajăm VÂNZĂTOARE piață flori, muncitori necalificați. Telefon 283591. (25569)

Angajăm CONTABIL. Relații la telefon 270633. (25601)

SC „SECA DISTRUBUTION" SRL Div. WRIGLEY, angajează AGENȚI VÂNZĂRI, CV telefon/fax, 056 - 473186, până marți, 9.10.2001. Telefon 093.611.420. (25680)

Societate comercială angajează PAZNIC pentru punct de lucru în comuna VLADIMIRESCU. Telefon 276130 orele 8-14. (25627)

MOBECK, producător mobilier, angajează TÂMPLARI calificați și un șef secție producție. Condiții: studii superioare sau școală de maiștri, cu experiență în domeniu. Informații telefon 212966. (25621)

ITAL - COM angajează CONFECȚIONERE, str. Avrig, nr. 37 (lângă gară). Telefon 256850. (25654)

FALCON ENTREPRISES, sediul str. Brezoianu, nr. 1 (fostul depozit mobilă), angajează MAȘINISTE cu experiență în domeniul confecții cămăși bărbați; MAGAZIONER; MECANIC cu carnet conducere, vârsta maxim 35 ani. Telefon 289104. (25616)

M'ART VLADIMIRESCU AUTOSERVICE angajează VOPSITOR, experiență. Telefon 514983, 094 283 053. (25747)

FIRMA Computer Force ANGAJEAZĂ DEPANATOR PC, cu orar fix, orele 9-17. Telefon 280785. (25723)

METROPOL SA, sucursala Arad angajează CONSULTANȚI ASIGURĂRI VIAȚĂ în municipiu și județ. Telefon 255902. (24732)

Angajez VÂNZĂTOARE pentru magazin îmbrăcăminte încălțăminte în JACKSON. Telefon 094.811.713. (25562)

SUPERMARKET angajează personal (seriozitate și corectitudine). Informații la Alimentara ZIRIDAVA. (25514)

Angajez personal calificat pentru cusut lenjerie și corsetărie, salarizare avantajoasă. Telefon 091.232.497. (25497)

SOCIETATE COMERCIALĂ angajează MECANICI SPECIALIȘTI, pentru mașini de cusut, tineri cu aptitudini de mecanică și femeie de serviciu tânără. Telefon 092 344 778. (25331)

SOCIETATE COMERCIALĂ angajează persoane cunoscătoare de grafică și serigrafie, cu stagiul militar satisfăcut. Relații la telefon 057-259219, 057-279785, orele 8-16. (25475)

SOCIETATE COMERCIALĂ angajăm 10 CONFECȚIONERE, simplă, triploc, uberdek, condiții deosebite. Telefon 094 607 082, seara 252457. (25662)

ALTEX angajează PERSONAL VÂNZĂRI - MAGAZIN. Condiții: studii superioare/ medii, cunoștințe operare PC, domiciliul în Arad. Acte necesare: CV, copie după actele de studii, fotografie recentă. Înscrieri pe fax 033/ 230817; prin poștă: Ștefan cel Mare 6, Piatra Neamț, 5600. Telefon 033-210671. (f. 2205006)

Angajăm AGENȚI COMERCIALI cu carnet de muncă pentru comercializarea produselor cosmetice și detergenți, import Ungaria. Condiții: experiență în domeniu, mașină proprietate personală. Telefon 061-768545. (f. 2205007)

Angajez COAFEZĂ cu specializare sau vechime. Telefon 094 669 409. (25811)

Angajăm FARMACIST și ASISTENT FARMACIE în ARAD. Telefon 094 359 023 sau 514260. (25756)

FABRICĂ DE ÎNCĂLȚĂMINTE angajează MAȘINISTE PIELE, MAȘINIST pentru îndoit, ȘTANȚATOR piele, SECRETARĂ cunoscătoare limba italiană. Telefon 259674 sau 094 961 326 seara. 825804)

SC IMD PRODEXIM ARAD angajează MAȘINISTE pentru cusut piele și SUBȚIETOR PIELE. Telefon 272972. (25797)

OMNIASIG SA selectează CONSILIERI ASIGURĂRI în vederea angajării. Interviul marți, 9 octombrie 2001, orele 12-15. Telefon 252420, 255520. (25802)

COMPANIE AMERICANĂ caută COLABORATORI pentru poriecte de extindere în țară. Telefon 245124. (25793)

Angajez VÂNZĂTOARE (VÂNZĂTOR) legume-fructe. Telefon 095 641 504. (25773)

Angajez 6 ZIDARI. Telefon 092 981 099. (25823)

Angajăm ZIDARI și DULGHERI. Telefon 276811 seara, 094 510 414. (25817)

Angajez MUNCITORI NECALIFICAȚI. Telefon 091 838 813. (25837)

NEW EVENT FASHION angajează CONFECȚIONERE, TEHNOLOGI, ȘEFI BRIGADĂ. Oferim: salarizare atractivă, bonuri masă, premii lunare, transport și asistență medicală gratuită. Telefon 253062. (25841)

Angajăm ABSOLVENT(Ă) tehnică dentară, cunoștințe operare PC; limba italiană scris-vorbit obligatoriu, pentru servicii ORGANIZATOR-ADMINISTRATIVE. Informații luni-vineri 8-16, telefon 251695 sau 094 611 033. (25838)

SFERA COMPANY angajează AGENT(Ă) VÂNZĂRI en gros și en detail. Telefon 279303. (25843)

Caut BĂRBAȚI necalificați, muncă în ISRAEL, plecare rapidă, contract minim un an. Telefon: 211400. (25853)

Angajăm OPERATORI JOCURI fete-băieți (HOTEL ARDEALUL). (25851)

Angajez MECANIC ÎNTREȚINERE mașini de cusut industriale, profil încălțăminte. Telefon 278785, 092 973 109. (25858)

SOCIETATE COMERCIALĂ angajează CONFECȚIONERE cu experiență. Telefon 257356; 094 479 821. (25860)

„DARDO", B-dul Revoluției nr. 98, angajează SECRETARĂ, vorbitoare de limba franceză. Să prezinte C.V. (25296)

O AGENȚIE de MODĂ CEHĂ și FRANCEZĂ, caută MANECHINE, fete și băieți, serioși, ambițioși, vârsta între 18 și 24 ani. Dacă sunteți interesați, trimiteți fotografiile complete și curriculum vitae la firma „DARYA Spol sro Vondrausova 1195 163 ou Praha6 Repy CESKA REPUBLIKA". (25297)

SC „SOCCON CONSTRUCȚII" SRL angajează ZIDARI și DULGHERI. Informații 057-368775. (25881)

Angajez ZIDARI, INSTALATORI. Salarii atractive, numai calificați cu experiență, peste 30 ani. Telefon 232158, 094.844.356. (25879)

Angajăm ȘOFER distribuitor. Informații telefon 214554. (25292)

PRESTĂRI SERVICII

„ANA-FRIG" repară: FRIGIDERE, CONGELATOARE, la domiciliu, garanție 1 an. Telefon 210420; 095.967.198. (25836)

SILDOR PROD execută REPARAȚII FRIGORIFICE, comercializează și montează AER CONDIȚIONAT. Se acordă garanția lucrării. Transport gratuit! Telefon 057 - 270622. (c)

ȘCOALA DE ȘOFERI, col. RUSU LUCIAN, face înscrieri. Telefon 283696. (24647)

Execut LUCRĂRI CONSTRUCȚII, zugrăveli, faianțări, gresieri, parchetări. Telefon 094.206.599, 090.785.373. (25571)

REPAR ieftin: FRIGIDERE, CONGELATOARE, garanție, domiciliul clientului. Telefon 210405, 094 125 932. (25666)

LUKAS execută HIDROIZOLAȚII ACOPERIȘURI. Garanție 10 ani. Telefon 270711, 094 855 838. (25712)

„DECORA PLANT DON" - proiectare, amenajare, întreținere spații verzi. telefon 234054, 095 373 097. (25752)

Reparăm, tapițăm CANAPELE, COLȚARE, scaune, rolete, domiciliul clientului, Telefon 219514. (25800)

Execut LUCRĂRI DE CONSTRUCȚII, dulgherie, acoperiș, zidărie, tencuieli. Telefon 261710. (25781)

SOCIETATE execută lucrări în construcții, zugrăveli, faianțări, gresieri, instalații sanitare. Telefon 220400. (25850)

P.F. ȘCOALA ȘOFERI HOARĂ, instructor independent HOARĂ face înscrieri pentru pregătirea conducătorilor auto, categoriile A, B, C, E. Plata se face în rate. Telefon 057-562124, 095 305 126. (25866)

DIVERSE

NOU! GRĂDINIȚĂ cu predare LIMBA ENGLEZĂ în MICĂLACA. Pregătirea copiilor pentru școală: INIȚIEREA pe CALCULATOR; GIMNASTICĂ AEROBICĂ. Personal cu studii superioare specializate în AMERICA. Telefon 261620; 263224, 092 348 555. (25285)

SC BĂCUȘ SRL cu sediul în Arad, str. Liviu Rebreanu bl. 11, dorește autorizație pentru protecția mediului pentru autoschrott, Calea Timișorii nr. 200. Eventualele contestații se pot depune la Agenția de Protecția Mediului Arad, Bd. Dragalina nr. 16. (25854)

Împrumuturi de la 10-40 milioane cu 14% dobândă anuală și de la 50-200 milioane cu 6% dobândă anuală, numai la SC EUROCASSA SRL. B-dul Decebal nr. 2-4, cam. 211. Telefon 094.176.890. (25251)

Ofer VALUTĂ avantajos. Informații 219560; 091.242.225. (25249)

Tămăduitoarea,

VALENTINA, lucrează cu MAGIA ALBĂ: lecuiește BEȚIA, IMPOTENȚA, GELOZIA, ajută în AFACERI în DRAGOSTE și multe altele. Rezultatele sunt garantate de la prima ședință. Telefon 090.450.067. (24749)

AFACERE PIERDUTĂ, URMARE NEPUNCTUALITĂȚII la întâlnirea stabilită în data de 29.09. ora 10-12 - Batanya - datorită SNCFR. Vând apartament 3 camere, 3 balcoane, apă la stradă, curent, gaz, garaj și 300 mp teren construibil pentru hală creștere găște sau rațe, etc cu acces la luciu de apă de 800 mp și canal curgător. LOCUL: ARAD, str. I. Creangă nr. 3 și 3b lângă Mănăstirea GAI. PREȚ: 15.000 $ USA, procent din afacere, negociabile. Informații telefon 256378 și 090 858 238, orice oră. AVOCAT, Oneș Florian. (25359, 25366)

OFER AVANTAJOS VALUTĂ. Telefon 092 166 307. (25796)

TURISM

PLETL

vă oferă zilnic spre GERMANIA: PASSAU, REGENSBURG, NÜRNBERG, WÜRZBURG, ASCHAPFENBURG, FRANKFURT, GIESSEN, SIEGEN, KÖLN, DÜSSELDORF, ESSEN, DORTMUND; DEGGENDORF, LANDSHUT, MÜLDORF, AUGSBURG, HEILBRONN, STUTTGART, PFORZEIM, KARLSRUHE, HEIDELBERG, MANNHEIM. Cu plecare din KARLSRUHE: FRANȚA, SPANIA, PORTUGALIA. Firma vă oferă călătorii în autocare noi, moderne, însoțitoare de bord, o masă caldă în UNGARIA, 2 bagaje gratuite. Informații și înscrieri, la AGENȚIILE PLETL din: ARAD, telefon 057 - 252291; LIPOVA 057 - 561377; 563011; TIMIȘOARA 056 - 294299; SIBIU - 069 - 216143; BRAȘOV 068 - 475216. (c.)

SCHIMBURI

Schimb garsonieră confort I, mobilat cu apartament 2-3 camere, prefer Alfa sau Confecții. Telefon 094.866.491. (25053)

Schimb (vând) garsonieră cf. I, Micălaca (spate Dispensar Abrud), bl. 230, et. I, vedere sud, prefer apartament o cameră, posibil Micălaca, accept variante. Telefon 260498, 092 572 509. (25617)

(Continuare în pagina 19)

(Urmare din pagina 18)

Schimb casă cu grădină în localitatea Șimand, cu garsonieră cf I-II. Telefon 373389. (25664)

ÎNCHIRIERI

Primesc o fată serioasă, în gazdă. Telefon 248545.

Închiriez parter casă, zonă centrală, str. Vârful cu Dor, nr. 8, vizavi Piața Pompierilor, 250 mp, pentru activități comerciale. Telefon 092.344.705. (25343)

Închiriez convenabil spațiu comercial ultracentral, 100 mp, str. Mihai Eminescu. Telefon 092 344 705. (25232)

Închiriez (ofer) pentru firmă apartament 2 camere, ultracentral. Telefon 232943. (25556)

Caut să închiriez spațiu pentru magazin alimentar, Piața Mihai Viteazul, Piața Fortuna sau vad comercial bun. Telefon 095.390.328. (25009)

Închiriez spațiu comercial 38 mp, parter, bloc Piața UTA, toate utilitățile. Telefon 094.118.753. (25287)

Caut să închiriez mic spațiu comercial în Aradul Nou, vad bun. Telefon 095 632 533. (25350)

Dau în chirie spațiu comercial 50 mp, zona Intim (ideal agenție reprezentanță). Telefon 092.684.643. (25522)

Închiriez apartament central în casă. Informații 095.315.895. (25534)

Închiriez spațiu 100 mp autorizat pentru depozit sau prestare servicii, dotat cu încălzire centrală, apă, curent, curte mare. Vând camion 10 tone marca DAF și un microbus Fiat Ducato. Telefon 255023. (25547)

Închiriez apartament 4 camere, mobilat și garaj. Telefon 093 640 614, 381546. (24712)

Ofer pentru închiriat Bistro-Bar, amenajat și spațiu pentru depozit, birou, atelier etc. Telefon 286176. (24514)

Închiriez casă 3 camere, baie, bucătărie, gaz, încălzire proprie. Telefon 213312. (25551)

Ofer spre închiriere pentru firme, casă 130 + 400 mp, șosea principală, toate utilitățile. Telefon 093.165.374; 256396. (25623)

Închiriez spațiu comercial 2 camere la stradă, hală și curte, str. Petru Rareș, nr. 98. Telefon 223398; 094.261.683. (25636)

Doresc să închiriez apartament 2 - 4 camere mobilat, decomandat, central, tot confortul, Intim, Polivalentă, Romanilor. Telefon 093.528.638. (25659)

Ofer închiriere apartament 1 cameră, mobilat, ultracentral, termen lung. Telefon 284134, 095.631.580. (25692)

Închiriez spațiu, diverse posibilități 80 mp. Telefon 284804, 092 780 748. (25342)

Ofer spre închiriere spațiu comercial, bun pentru depozitare, producție, servicii, în Abatorul vechi (200 mp parter, 200 mp etaj). Telefon 254083. (25655)

Închiriez apartament 2 camere, central, garsonieră, ambele mobilate. Telefon 274271. (25715)

Ofer pentru închiriere apartament 3 camere, ultracentral, et. I, nemobilat, ideal pentru firmă. Telefon 093 215 226. (25673)

Ofer spre închiriere spațiu comercial central. Telefon 092 198 756. (25637)

Închiriez garaj central, str. T. Vladimirescu, aproape de Piața Mihai Viteazul. Telefon 270920. (25612)

Închiriez apartament 4 camere, amenajat deosebit, ideal pentru firmă, cabinet profesional sau familie mare, zona Micălaca, bl. 715A, et. I. Telefon 255269. (25632)

Ofer spre închiriere spațiu comercial 50 mp, apă, gaz. Telefon 282826. (25799)

Închiriez spațiu 280 mp, hală industrială cu toate utilitățile, în Arad, str. Nicolae Horga nr. 11, vizibil între orele 14-22. (25803)

Caut de închiriat spațiu pentru spălătorie auto. Telefon 220400. (25814)

Ofer spre închiriere garaj, zona Piața Catedralei. Telefon 229107. (25862)

Primesc 2 fete în gazdă, zona Miorița. Telefon 267607. (25865)

PIERDERI

Pierdut carnet șomer nr. dosar 26226 eliberat de DMPS Arad, pe numele Damian Veturia. Îl declar nul. (25779)

Pierdut decizie de handicapat eliberată de AHR pe numele Păiușan Marinca. O declar nulă. (25789)

Pierdut carnet de șomer eliberat de OFM Arad, pe numele Popa Estera. Îl declar nul. (25798)

Pierdut carte verde nr. 7250638 cu document carte verde seria 70042502 și carte verde nr. 7250637 cu document carte verde seria 70042503, aparținând firmei ANDREEAS TRANSPORT SRL. Le declar nule. (25831)

† DECESE †

Cu adâncă durere anunțăm încetarea din viață a iubitului nostru soț, tată și bunic,

COSMA IOAN

în vârstă de 73 ani (pensionar ICIL). Înmormântarea va avea loc azi 5 octombrie 2001, ora 13, de la domiciliul din Subcetate. Familia îndoliată.

† SERVICII FUNERARE †

SC „IN MEMORIAM" SRL
str. EMINESCU nr. 4
(ATENȚIE, vizavi de CINEMA MUREȘUL)
Tel. 057-211929, 093.343.964
str. ORIZONTULUI nr. 9A (Bujac)
oferă SERVICII FUNERARE COMPLETE - NON STOP.
Sicrie-modele multiple (simple-lux), sicrie import ITALIA, ACCESORII. Intermediem COLACI, COLIVĂ etc.
ÎMBĂLSĂMĂM GRATUIT (formolizat).
TRANSPORT ÎN ORAȘ GRATUIT
SERVICII: SPĂLAT, ÎMBRĂCAT
OFERTĂ SICRIU, respete, cruce 1.400.000 lei (PLATA în RATE). Transport INTERN - INTERNAȚIONAL

„RO STYL COMPANY"
SERVICII FUNERARE
NON STOP,
producătoare de sicrie, prețuri de producător, vă stă la dispoziție LA ORICE ORĂ, la magazinele din ***str. M. Eminescu, NR. 20 - 22, sau la telefon 057 - 214422, 092.842.370,*** cu următoarele:
SICRIE PENTRU COPII,
SICRIE din LEMN MASIV de la 850.000 lei - la 4.500.000 lei, tip Italia,
Accesorii funerare.
Asigurăm: spălat, îmbrăcat, îmbălsămat.
Transport intern și internațional.
Se poate plăti și în rate!
GRATUIT - TRANSPORTUL SICRIULUI LA DOMICILIU. (c)

† CONDOLEANȚE †

Întreg colectivul Spitalului Clinic de Obstetrică-Ginecologie „Dr. SALVATOR VUIA". este alături de Dr. ADRIANA MARTA, medic primar neonatolog, în greaua suferință pricinuită de moartea tatălui său și îi transmite sincere condoleanțe! (25887)

În aceste momente grele prilejuite de decesul mamei mult iubite, suntem alături de colega noastră dr. HOTEA ADRIANA, transmițându-i familiei sincere condoleanțe! Colectivul I.P.S.V.F Vărșand. (25775)

Suntem alături de colega noastră dr. HOTEA ADRIANA, în marea durere pricinuită de moartea mamei. Serviciul Sanitar Veterinar de Frontieră, Vama Nădlac. (25864)

Suntem alături de colega noastră, înv. MIOARA BENGA, în momentele grele pricinuite de trecerea în neființă a iubitului său tată. Sincere condoleanțe! Dumnezeu să-l odihnească în pace! Colegii de la Școala cu clasele I-VIII, ȘAGU. (25888)

Mulțumim tuturor celor care au participat într-un număr atât de impresionant la priveghi cât și la înmormântare, prin prezență, coroane și flori, a bunului nostru tată și socru,

BERGE GHEORGHE.

Fiul Țuni și nora Maria, în veci nemângâiați. (25886)

† COMEMORĂRI †

Ai venit pe lume, ca un dar și o speranță acum 19 ani, cu parfumul inefabil al viilor pline de rod și toate miresmele toamnei și ai plecat acum 6 luni, în duminica Floriilor, luând în mormânt imense buchete de flori, udate de lacrimile durerii și ale despărțirii. Este prima toamnă când iubita și unica noastră fiică

ADELA MARIA POMIAN,

fata cu zâmbetul plin de candoare și tinerețe, fata plină de spirit care trebuia să devină dăscăliță nu mai răspunde „PREZENT" la strigarea catalogului. Nădăjduim să răspundă prezent în grădina lui Dumnezeu și să fie acolo cea mai frumoasă floare iar de-acolo „Prin luceafărul de seară/ Ne trimite-o adiere/ O lumină, o speranță/ Să ne fie mângâiere." Parastasul va avea loc duminică, ora 13, la Cimitirul Eternitatea, la mormântul trist și mângâiat de lacrimile noastre și de crizantemele toamnei. Părinții și bunicii. (25468)

Pentru dragul nostru

SĂRAC IACOB
din MACEA

o lacrimă fierbinte la împlinirea a 7 ani de la dureroasa despărțire. Dumnezeu să-l odihnească în pace! Soția Elena, familia CURA și familia BRĂESCU. (25861)

Azi, 5 octombrie se împlinesc 3 ani de când ne-ai părăsit pentru totdeauna, dar vei rămâne veșnic în amintirea noastră și te vom plânge mereu, unchiul nostru drag,

UCEA GEORGE.

Dumnezeu să-ți odihnească sufletul blând și odihnă veșnică. Nepoții: Vilagoș Liviu, Anca și Nicoleta. (25511)

Se împlinește unui an de la decesul iubitului meu soț,

LINGURAR ANTON.

Parastasul duminică, 7 octombrie, ora 12, la Catedrala Ortodoxă Veche. Dumnezeu să te odihnească în pace! Nu te voi uita niciodată! Soția Florica.

Pios omagiu, la 6 ani, soțului decedat,

ȘICLOVAN OCTAVIAN.

Soția. (25361)

Cu nemărginită durere anunțăm împlinirea a șapte ani de la trecerea la cele veșnice a scumpei și neuitatei noastre

MARIA BANGAR

neprețuită și iubitoare soție și mamă. Chipul ei drag va rămâne veșnic în sufletele noastre, lacrimile nu vor seca niciodată, iar dorul sfâșietor din inimile noastre se constituie prin RUGĂCIUNI punte de legătură cu sufletul ei drag, pentru a cărui mântuire ne rugăm. Parastasul de pomenire joi, 11 octombrie 2001, la ora 15, în Cimitirul Eternitatea, la mormânt. Soțul și fiul, nemângâiați. (25526)

O clipă de aducere aminte, la 4 ani de la trecerea la cele veșnice a dragei noastre,

înv. MARIA POP.

Parastasul sâmbătă, 6 octombrie 2001, ora 12, la Catedrala Ortodoxă Arad. Familiile Pop și Iancu. (25537)

Cu eternă durere în suflet soția Maria amintește celor care l-au cunoscut că se împlinesc 6 săptămâni de la plecarea spre eternitate a soțului,

SĂLĂDIE TRAIAN.

Parastasul și sfințirea crucii vor avea loc sâmbătă, 6 octombrie 2001, ora 14, la Cimitirul Eternitatea. Îl rog pe bunul Dumnezeu să-i dea odihnă veșnică. (25590)

Cu adâncă durere în suflet, aducem un pios omagiu și o neștearsă amintire în memoria celei care a fost

FOCȘA EUGENIA,

la împlinirea unui an de la dureroasa despărțire. Slujba de pomenire va avea loc sâmbătă, 6 octombrie, ora 13, la Catedrala Ortodoxă Veche (Piața Filimon Sârbu). Dumnezeu să o odihnească în pace! Soțul Ovidiu, fiica Marinela și ginerele Ștefan. (25628)

Cu durere în suflet anunțăm împlinirea a 5 ani de când scumpul nostru fiu, frate, unchi și cumnat,

BUDĂU GHEORGHE

a plecat pentru totdeauna dintre noi. Cu credință că acolo unde ești ne veghezi cu aceeași dragoste și căldură cu care ne-ai încurajat mereu, ne rugăm bunului Dumnezeu să te odihnească în pace! (8438229)

S-a scurs un an de durere de când ne-a părăsit

RĂDUCAN EUGENIA,

mamă și bunică iubitoare. Dumnezeu să o odihnească în pace! Maria, Nelu, Silviu și Ovidiu. (25795)

Azi, 5 octombrie, se împlinește un an de la trista despărțire de scumpa noastră soție și mamă,

STANA RODICA,

47 ani. Parastasul și sfințirea crucii vor avea loc în 6 octombrie 2001, ora 13, la Cimitirul UTA. Să-ți fie somnul lin și țărâna ușoară. În veci nemângâiați: soțul Traian și fiul Mihăiță. (25674)

Cu adâncă durere în suflet aducem un pios omagiu celui care a fost un deosebit soț și tată,

TEUBER IOAN (PUBI)

la împlinirea unui an de la dureroasa despărțire. Dumnezeu să-l odihnească! Soția și fiica. (25643)

Acolo unde ai plecat/ E trist și e răcoare/ Acolo unde ești acum/ Nimic nu te mai doare/ Noi n-am crezut c-această boală/ Te va răpi cu-adevărat/ Am tot sperat să te faci bine/ Dar moartea nu te-a mai lăsat." Lacrimi nesterse pentru cel care a fost cel mai bun soț, tată, socru și bunic,

GĂICEAN PETRU.

Parastasul de 6 săptămâni va avea loc în data de 7 octombrie 2001, ora 12, la Biserica Ortodoxă din Gai. Soția ERJI, fiii: PETRU și CLAUDIU, fiica RAMONA cu soțul CRISTI și nepoata CRISTINA. (25647)

Se împlinesc patru ani de la trecerea în neființă a celei care a fost fiica noastră

GLICERIA,

asistentă medicală la Policlinica Municipală Arad. Să-ți fie țărâna ușoară! Te vor plânge mereu, părinții nemângâiați. (25658)

Cu aceeași durere în suflet anunțăm împlinirea unui an de când scumpul nostru soț, tată, bunic și socru,

JUGU RADU ROMULUS

a plecat dintre noi. Parastasul va avea loc sâmbătă, 6 octombrie 2001, ora 11, la Mănăstirea Gai. Familia îndurerată. (25670)

O clipă de aducere aminte la împlinirea unui an de la plecarea în veșnicie a celui care a fost soț, tată, bunic și străbunic,

PETRU MAGER.

Parastasul va avea loc în data de 6 octombrie 2001, la ora 12, Biserica din Cimitirul Pomenirea. Soția Veturia cu fiicele Voichița și Nely cu familiile. (25713)

„Se duce timpul ca un nor/ De nimeni nu-i oprit/ Și viața ta s-a dus în zbor/ S-a dus la infinit." În 9 octombrie se împlinește un an de la decesul celui care a fost

BOBIA VICTOR.

„Ce trist e-atunci când tata nu-i/ Pustie-i casa orișicui/ E-atât de gol și-atât de trist/ Când tata apare doar în vis". Parastasul va avea loc duminică, la Catedrala Ortodoxă Podgoria. Fiul Dragoș și soția Viorica. (25757)

Azi, 5 octombrie, trebuia să-ți spunem „La mulți ani!" iubită mamă și soție,

RUS FLORICA ADRIANA

când ai fi împlinit 38 de ani, pe care ți i-ai dorit atât de mult. Te vom plânge mereu! Soțul VIOREL și fiul ADRIAN. (25741)

Azi, se împlinesc 6 săptămâni de când ai plecat dintre noi, la numai 39 ani,

COȘA GHEORGHE.

Cu ochii în lacrimi și inimile îndurerate, singurul tău fiu Nicu și soția Ica, îl rugăm pe bunul Dumnezeu să-ți dea odihnă veșnică. Te vom iubi mereu. Nu te vom uita niciodată (25801)

Azi, se împlinesc 6 luni de când ne-a părăsit pentru totdeauna cel care a fost

ȚÎRCU IOAN.

Parastasul va avea loc sâmbătă, 6 octombrie 2001, la Catedrala Ortodoxă, din Piața Catedralei, la ora 12. Nu te vom uita niciodată! Fiica ANA, RAUL, PAVEL. (25813)

Se împlinește un an de când m-ai lăsat singură în lume. Dumnezeu să te odihnească în pace, scumpul meu soț,

HAȘ TEODOR.

Parastasul va avea loc duminică, 7 octombrie 2001, la Biserica Ortodoxă de pe str. Renașterii. Soția, sora, nepoții. (25814)

În preajma împlinirii celor 40 de zile de la decesul aceluia care a fost

consilier juridic

PAȘCA GHEORGHE

facem cunoscut să parastasul va avea loc sâmbătă, 6 octombrie 2001, ora 12, la Catedrala Nouă. Familia. (25816)

La un mormânt păzit de-o cruce/ Dorul acolo ne duce/ S-aprindem o lumânare/ Să punem pe mormânt o floare. A trecut un an de când ne-ai părăsit tată, soț, bunic, socru,

AUREL FILIP.

Parastasul va avea loc sâmbătă, 6 octombrie 2001, ora 11, la Biserica Micălaca Nouă. Dumnezeu să-l odihnească în pace! Adrian, Dorin și familia. (25839)

Tristă zi de 5 octombrie, la împlinirea unui an de la moartea celui care a fost soț iubitor, tată și bunic,

PETRU HĂLMĂGEAN.

Dumnezeu să-l odihnească în pace! Parastasul sâmbătă 6 octombrie, la Biserica Ortodoxă Veche (Piață), ora 10,30. Familia. (25885)

● PRODUCE ȘI MONTEAZĂ UȘI ȘI FERESTRE DIN PVC
ARMAT CU PROFILE TROCAL GERMANIA
● PRODUCE ȘI VINDE GEAM TERMOPAN
LUCRU NEMȚESC

SATLINE

SALON DE EXPOZIȚIE:
ARAD, PIAȚA MIHAI VITEAZUL
BL. M 7, PARTER
TEL./FAX. 057/25 14 61; 094 50 72 11

Acqua lux

ARAD Calea Timişoarei 195
tel./fax: +40-57-278100
tel.: +40-57-206071 206072
206073 206074
e-mail: sales@acqualux.ro
www.acqualux.ro

AcquaLux îmbină aspectul funcțional al aparaturii tehnico-sanitare cu caracterul inconfundabil al designului italian, oferind adevărate bijuterii prelucrate impecabil din materiale de cea mai bună calitate.

În general, avem tendința de a ne imagina obiectele în relație cu funcționalitatea lor. Când se îmbină însă ingineria funcțională cu spectacolul formei desăvârșite, **realitatea depășește orice imaginație.**

REPREZENTANT
Jacuzzi

(2204939)

În sprijinul Agricultorilor arădeni, societăți agricole, asociați şi persoane fizice

Grupul de firme
CENTROSOJA ARAD
CENTROSOJA
Str. Poetului nr. 105-107 Arad-Romania
Informații telefon: 057-270408
Fax: 057-250528

Achiziționează
- Porumb Boabe
- Floarea Soarelui
- soia

Vinde
Pentru campania de toamnă
semințe de calitate
din următoarele sortimente;
- Orzoaică de toamnă: TRASCO C1
- Grâu de toamnă: Partizanca C1, Arieșan C1, Alex C1
- Substanțe pentru tratat Semințe: DIVIDEND STAR 036FL

Important
Plata se face în termen de 7 zile de la receptia Produselor.

Important
Plata produselor Achizitionate se poate face în bani Sau în produse agricole (Grâu, porumb, floarea-soarelui, soia)

(2204951)

TESCO
Hipermarketul Dumneavoastră
Data deschiderii: 03.10.2001 orele 8

Cafea măcinată Omnia
250 de grame
445,-/buc

Paste făinoase uscate, încreţite dreptunghiulare şi în formă de cornişoare Cerbona
500 de grame
125,-/pachetul

Batoane cu sămanțe de dovleac
80 de grame
25,-/buc

Lapte pro[illegible] pe terme[illegible] 1,5%, 2,8% MiZo Q-Pack
1l
155,-/buc

Mai multe sortimente de răcoritoare gazoase Tesco gazdaságos
2l
99,-

Durata reducerilor: 03.10.2001 – 16.10.2001.

ACCES CU AUTOBUZE ÎN REGIM DE TRANSPORT PUBLIC
1 Szabadság tér – Szarvasi út – Kolozsvári út – Orosházi út – Szabadság tér. 5.15 – 22.00
2 Szabadság tér – Orosházi út – Kolozsvári út – Szarvasi út – Szabadság tér. 4.53 – 21.36
8 Erdélyi sor – Szabadság tér – Bartók B. út – Kazinczy u. – Tesco. 5.15 – 22.00

TESCO BÉKÉSCSABA hipermarket
5600 BÉKÉSCSABA, Szarvasi út 68. Telefon: 66/524-200

Deschis: de luni până miercuri, între orele 6–22,joi şi vineri: între orele 6–24, sâmbătă: între orele 6–22, duminică: între orele 7–20

Szarvasi út
Kecskemét
Szeged
Ro
Német Lajos u.
Csendes u.
Lipták András u.
Kápolna u.
Csengery u.
Bulcsú u.
Szabolcs u.
Vasút sor
Kner Imre u.
44
47

BANCA "TRANSILVANIA" S.A.
SUCURSALA ARAD,
Str. Unirii nr. 5-7,
Tel. 057/283.122
BONUS - CREDIT pe CARDUL VISA!

ADEVĂRUL

Cotidian independent Arad

Anul XIII, nr. 3428

Sâmbătă, 6 octombrie 2001 ● 12 pagini ● 4000 lei ● e-mail: adevarul@arad.ro; adv.pub@arad.ro

BRAT Publicație auditată în semestrul II-2000 — Tiraj mediu zilnic vândut: 33.205

WEST BANK
CARDINE BANKING GROUP
ARAD, B-dul Revoluției nr. 88
Tel: 284.888, Fax: 285.202
Dobânzi depozite persoane fizice
(suma minimă 500.000 lei)
1 lună 30%
2 luni 31%
3 luni 32%

INSUPORTABILA POVARĂ

Dintre toate belelele căzute pe capul românului, fiscalitatea pare să fie cea mai grea. Când le reproşezi guvernanţilor că impozitul pe venitul global este ucigător, dumnealor ţi-o retează scurt, cu exemplul unor ţări în care salariile (veniturile, în general) sunt de câteva ori mai mari decât la noi. Ca şi cum ar fi tot una să-ţi ia statul 40 la sută dintr-o sută de mărci sau din trei sute. Băbeşte dacă socotim, în primul caz, salariatul (ipotetic) rămâne cu 60 de mărci în buzunar după achitarea impozitului, iar în al doilea caz rămâne cu o sumă de trei ori mai mare, respectiv 180 de mărci. Or, este important cu ce rămâi în buzunar din retribuţie. Vecinul luat ca exemplu se descurcă mai uşor decât românul chiar şi atunci când este impozitat la acelaşi nivel procentual. La salariile noastre mizere, este cât se poate de firesc să apreciem că exact acel impozit jupuit de guvernanţi, este pâinea de toate zilele a pensionarului sau paharul de lapte al copilului.

Suta de mărci luată ca exemplu în rândurile de mai sus nu este chiar ipotetică: sute de mii, dacă nu milioane de români - fie pensionari, fie salariaţi - au venituri lunare de numai o sută de mărci. Dincolo de mizeria lipsurilor materiale, românul mai este nevoit să suporte şi jignirile celor ce îl tratează ca pe un prost, încercând să-l ducă cu vorba. Lumea îşi aminteşte ce spuneau guvernanţii noştri în legătură cu aplicarea impozitului pe venitul global: că nu este mai mare, că nu este împovărător, că este... european. În sfârşit, că este o fericire la casa omului. Inflaţie de vorbe frumoase exact ca pe vremea lui Ceauşescu. Şi pe vremea tiranului, înaintea unor majorări de preţuri se făcea vorbire despre o mai raţională şi echitabilă reaşezare de preţuri, cu scopul creşterii nivelului de trai al poporului.

ŞTEFAN TABUIA

(Continuare în pagina 5)

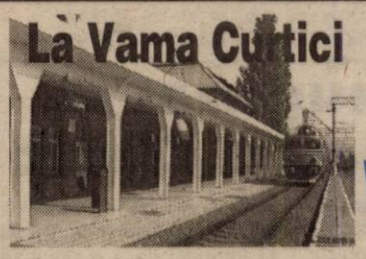

ÎN TOALETA UNUI VAGON - PESTE DOUĂ KILOGRAME DE DROGURI

Pag. 3

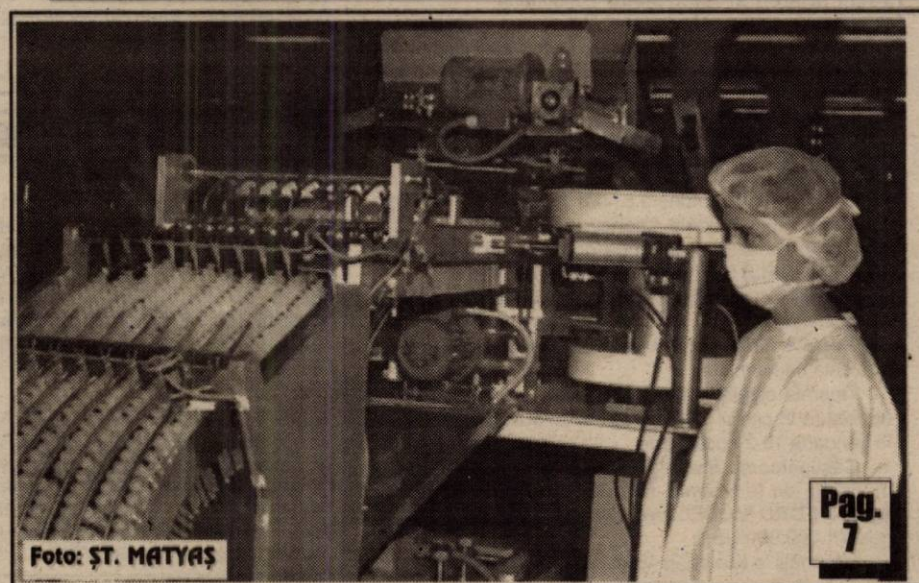

SANEVIT VA LIVRA SERINGI UNEI FIRME DIN KAZACHSTAN

Pag. 7

Diseară, gong inaugural la FESTIVALUL DE TEATRU CLASIC

Pag. 2

Sătul de ilegalităţile ajeţiştilor, Taha Abed renunţă la Vulturii Socodor!

Pag. 8

NOUL BAREM LUNAR DE IMPOZITARE A SALARIILOR ŞI PENSIILOR

Pag. 4

S.C. BAGHERA SHOP
Str. Orient nr. 58
PRODUCE ŞI MONTEAZĂ
Usi FERESTRE PVC
Profile ANNPLAST Germania
CALITATEA ÎNAINTEA PRETULUI!
CĂUTAŢI-NE! Tel. 256.769, 092.239.242

Topul firmelor arădene

Pag. 7

ABONEAZĂ-TE LA ADEVĂRUL
■ Pentru luna noiembrie, preţul abonamentului este de numai 49.500 lei ■ Se pot face abonamente şi pe trei luni, şase luni şi un an, abonaţii nefiind afectaţi de majorările de preţ ulterioare.
PENTRU ABONAŢI, ZIARUL COSTĂ DOAR 1900 LEI

Concern elveţian
Angajează muncitori necalificaţi
pentru HALA din Curtici.
INFORMAŢII TELEFON 057-206.032.

ALGLASS
MOBILIER DIN P.A.L. LA COMANDA
● BUCATARII ● DORMITOARE ● CAMERE DE ZI
NOU
VANZARI IN RATE
Calea Timişorii nr. 53; Tel./Fax: 278820
Piaţa Spitalului Bl. 1D; Tel/Fax: 253868

Calendar

Astăzi, Soarele răsare la ora 7 și 17 minute și apune la ora 18 și 50 de minute.

Au trecut 278 de zile din acest an. Au mai rămas 87 de zile până în 2002.

Praznicul zilei: Biserica ortodoxă: Sf. Ap. Toma; Sf. Mc. Erotiida; **Biserica romano-catolică:** Sf. Bruno; **Biserica greco-catolică:** Sf. Ap. Toma.

Meteo

Vremea va fi în general frumoasă. Cerul va fi variabil, temporar noros în zonele de deal și munte unde izolat se vor semnala ploi care vor avea și caracter de averse însoțite de descărcări electrice. Vântul va sufla slab la moderat din sector vestic. Dimineața, pe alocuri se va produce ceață.

Temperaturi maxime: 22 la 24°C; **Temperaturi minime:** 10 la 12°C.

A venit BARZA!

La Arad: **Frenț** Alexandru Ludovic, **Trif** Andreea Mădălina, **Popa** Raluca Silvia, **Ardeleanu** Iustina Ioana, **Balazs** Alexandra, **Darău** Alexandra Daria, **Chirilă** David Adrian, **Belko** Robert, **Indreica** Ioan, **Căldărar** Sara, **Broștianu** Maria Andreea, **Dumitru** Marcel, **Blaga** Paula.

La Ineu: Cătană Ioana, **Pădurean** Casian.

La Sebiș: Șurda Crina Florina.

AU PLECAT DINTRE NOI!

Gligor Ștefan (1935); Tenczlinger Ana (1921); Pop Maria (1958); Țânțar Vasile (1946).

PREȚUL AURULUI

BANCA NAȚIONALĂ. **Pentru gramul de aur de 24K:** prețul cu ridicata - 284.943 lei, iar prețul de achiziție - 256.448 lei. Prețuri înregistrate ieri. **PIAȚA NEAGRĂ. Aur 14 K:** cumpărare - 150.000 lei/g, vânzare - 155.000 lei/g. **Aur 18 K:** cumpărare - 180.000 lei/g, vânzare - 200.000 lei/g.

UTILITARE

PIEȚE, TÂRGURI. Astăzi este zi de piață la Chișineu Criș, Lipova, Pâncota, Felnac, Grăniceri, Hălmagiu, Moneasa, Pecica, Vărșand, Socodor, Șeitin, Vladimirescu, Zimandu Nou, Covăsânț. Târguri **săptămânale** se desfășoară astăzi la Lipova, Pâncota, Hălmagiu, Moneasa.

FARMACII DE SERVICIU. Farmacia „OMNIA-FARM", Calea Aurel Vlaicu, Bl. Z28, cu program zilnic de la orele 8,00-22,00. Telefon 271724.

Farmacia **REMEDIUM** Arad, B-dul Revoluției nr. 52-54. Program luni-vineri: 7,30-20,00, sâmbătă 8,00-14,00. Tel. 233195.

URGENȚE STOMATOLOGICE... asigură Cabinetul din str. Crișan (în spate la Gionelli), program non-stop. Telefon: 253794.

• În zilele de sâmbătă și duminică, urgențe stomatologice asigură și cabinetul din B-dul Revoluției nr. 62, ap. 17, între orele 9,00-19,00. Telefon: 256665..

ADMINISTRAȚIA FINANCIARĂ. Administrația Financiară a municipiului Arad: Asistență contribuabili (impozitul pe venitul global) - telefon 280633, 280733, int. 198.

ÎNREGISTRĂRI ÎN CAZ DE DECES. Biroul de Stare Civilă - decese face înregistrări după următorul program: sâmbătă și duminică, între orele 9,00-11,00 și luni 8,00-14,30. Tel. 281850.

TELEFON DE URGENȚĂ LA POLIȚIE: 955.

Diseară

Gong inaugural la Festivalul de Teatru Clasic

În această seară, italienii vor deschide ediția a VII-a a Festivalului de Teatru Clasic. Pe scena Teatrului de Stat Arad, actorii teatrului Riuniti din Umbertide (Italia) vor cânta și vor dansa într-un spectacol viu, colorat - „Balera" - montat de regizorul Achile Roselletti, un vechi prieten al festivalului arădean.

Mâine, Aradul va fi gazda Naționalului clujean, care va prezenta capodopera shakespeariană **„Hamlet"**, testametul artistic al regretatului regizor Vlad Mugur.

Săptămâna viitoare, publicul arădean se va bucura, seară de seară, de spectacole renumite, de actori - vedete și, nu în ultimul rând, de viață mondenă.

❖❖❖

În fața Teatrului, în prag de Festival, se lucrează zilnic, până la lăsarea întunericului. Probabil că publicul de festival se întreabă dacă e cazul să renunțe la toaletele galante, în favoarea unei ținute mai potrivite șantierului. Se pare, însă, că până în această seară, când va bate gongul inaugural al Festivalului, căile de acces de la poarta teatrului vor fi gata. Măcar în ultimul moment...

C. L.

Se caută un supermodel

Sâmbătă, 6 octombrie a.c., ora 16, la Clubul Frontiera din Arad, MRA Models Agency în colaborare cu B&C Agency organizează selecția concursului de modele FORD MODELS SUPERMODEL ROMÂNIA 2001.

Condiții de participare: tinere cu vârsta de peste 14 ani, minimum 1,70 m înălțime. Ținuta de selecție: rochie sau fustă scurtă, pantofi cu toc. Concurentele se vor prezenta nemachiate.

Tinerele selecționate vor participa la finala ce se va desfășura în cadrul ROMANIAN FASHION WEEK la Iași, în perioada 19-21 octombrie.

Câștigătoarea finalei naționale va participa la finala mondială de la Miami - Florida (în 17-XI-2001), unde agenția FORD MODELS va oferi contracte în valoare de peste 1.000.000 USD.

Informații la telefon 254862, orele 10,30-18,00.

CINEMATOGRAFE

În municipiu

Dacia: Jurasic Park 3 (SUA) 11; 13,15; 17; 19; 21. **Mureșul:** Schimb de vieți (SUA) 10; 12; 14; 16; 18. **Arta:** Eu cu cine mă mărit? (SUA) 16; 18; 20. **Sala Mică:** Prezicere fatală (SUA) 15,30; 17,30. **Progresul:** Blestemul rubinului (SUA) 16; Titanii 18

În județ

Lipova: 102 Dalmații (SUA) 16; Femeia mereu deasupra (SUA) 18. **Pecica**: Shaft (SUA) 16; Shaolin Cowboy (SUA) 18. **Vinga**: Pădureanca (România) 16, Regula jocului (SUA) 18. **Pâncota**: Dinosaur (SUA) 16; Legionarul (SUA) 18.

MODIFICĂRI ÎN CIRCULAȚIA TRENURILOR

Din cauza unor lucrări la linia de cale ferată, pe distanța Bârzava-Conop, în data de 06 octombrie a.c. vor apărea modificări în circulația următoarelor trenuri, astfel:

Tr. 47-2: Budapesta-Curtici (pl. 12,08) - **București N** (sos. 21,46) va circula pe rută deviată Arad (pl. 12,35) - Timișoara N (sos. 13,24 - pl. 13,26), Timișoara E - Lugoj (sos. 14,09 - pl. 14,21), Ilia-Simeria (sos. 16,28-pl. 16,40), Șibot-Sighișoara-Brașov-Predeal-București N în loc de Arad (pl. 12,30), Ilia-Simeria (sos. 14,47 - pl. 14,55) - Șibot-Sighișoara-Brașov-Predeal-București N.

- Tr. 2373: Săvârșin (pl. 11,47) - **Arad** (sos. 13,46), se va anula pe distanța Săvârșin-Radna (sos. 12,54) și va circula pe distanța Radna (pl. 12,58) - Arad (sos. 13,46).

- Tr. 2374: Arad (pl. 07,50) - **Săvârșin** (sos. 9,50), se va anula pe distanța Radna (pl. 08.41) - Săvârșin și va circula pe distanța Arad-Radna (sos. 08,33).

- Tr. 46-1 București N pl. 06,10 - Curtici (sos. 15,18 - Budapesta) va aștepta 50 minute, în stația Bârzava, redeschiderea liniei curente.

- Tr. 375-2: Budapesta-Curtici (pl. 13,34) - **Coșlariu-București N** (sos. 23,19) va aștepta în stația Conop, 40 minute, redeschiderea liniei curente. București N va sosi la ora 23,59 în loc de 23,19.

- Tr. 2043: Simeria (pl. 12,39) - **Arad** (sos. 16.34) va aștepta, în stația Bârzava, 40 minute, redeschiderea liniei curente.

HOROSCOP

Sâmbătă, 6 octombrie

Berbec (21.03-20.04). Ar fi bine să nu vă grăbiți să semnați un contract care vi se părea avantajos la început. Prudența trebuie pusă pe primul plan!

Taur (21.04-20.05). Atmosfera din cadrul cuplului va fi liniștită. Vă veți bucura tot mai mult de prezența liniștitoare a persoanei iubite.

Gemeni (21.05-20.06). Situația dvs. financiară va fi înfloritoare și s-ar putea ca în acest weekend să încheiați o afacere deosebit de profitabilă.

Rac (21.06-22.07). Dacă ați avut probleme de sănătate în ultima vreme, acest interval de timp este favorabil însănătoșirii rapide.

Leu (23.07-22.08). În acest weekend relațiile amoroase vor reprezenta prioritatea în viața dvs. Veți trăi cu intensitate emoțiile, declanșând adevărate pasiuni.

Fecioara (23.08-22.09). Ar fi bine să nu vă neglijați sănătatea chiar dacă nu vă supără nimic deocamdată. Puțină odihnă în plus nu ar strica!

Balanța (23.09-22.10). Situația dvs. financiară va cunoaște un reviriment spectaculos, iar acest lucru va avea un efect benefic și asupra tonusului dvs.

Scorpion (23.10-21.11). Pe plan sentimental ar fi bine să nu persistați într-o hotărâre pe care ați luat-o la supărare. Puteți reveni asupra acesteia fără ca autoritatea dvs. să fie știrbită.

Săgetător (22.11-21.12). Ar fi bine să nu vă antrenați în afaceri riscante pentru că în caz contrar, veți avea numai de pierdut!

Capricorn (22.12-19.01). Un cadou consistent vă va ridica moralul. În acest weekend vă veți confrunta cu o stare de oboseală greu de învins.

Vărsător (20.01-20.02). Dorința dvs. de a face o mulțime de lucruri vă va face să vă pierdeți simțul măsurii.

Pești (21.02-20.03). Lucrurile vor merge bine pe plan financiar. Dacă nu veți face cheltuieli exagerate bugetul dvs. se va menține mulțumitor.

MOCHETA
Arad, Piața Gării
Telefon 235.221
Mari REDUCERI DE PREȚURI
MONTAJ LA STANDARDE EUROPENE

„ADEVĂRUL" VĂ ASCULTĂ

La telefonul dimineții, 280944, între orele 9,00-12,00

Filme „deocheate"... Domnul **Mihai Stoiadin** din Arad este nemulțumit de faptul că televiziunile arădene nu transmit mai multe programe de muzică populară. „Filmele «deocheate» se difuzează în fiecare noapte, dar un program cu muzică populară nu transmit", spune indignat reclamantul.

Orar nerespectat. Doamna **Mirela Popa** din Arad sesizează: „Ieri am așteptat la Boul Roșu tramvaiul cu numărul 18, care a întârziat zece minute. Când am întrebat casiera ce-i cu acest program mi-a răspuns că nu-i treaba ei, să mă adresez CTP-ului. Am și eu o întrebare, de ce se mai afișează orare pentru tramvaie dacă nu se respectă?"

Redactor de serviciu, N. BODRAN

Ziarul „ADEVĂRUL" utilizează informații transmise de agențiile de presă MEDIAFAX și ROMPRES.

ADEVĂRUL
COTIDIAN INDEPENDENT ARAD
Editor: S.C. ADEVĂRUL S.R.L. Arad
COD FISCAL R 1681938 ● COD SICOMEX 19.604 ● CERTIFICAT J 02/1886 / 31 X 1991 ● COD SIRUES 020956601 ● ISSN 1220 - 7489

Redacția și administrația: 2900 Arad, Bd. Revoluției nr. 81. Telefoane: SECRETARIAT - 281802, fax 280655, 280625; ADMINISTRAȚIE - CONTABILITATE - 281797; MICA PUBLICITATE - 210775; MAREA PUBLICITATE - 280904; CLUBUL PRESEI - 280989.

Consiliul de administrație: președinte - DOREL ZĂVOIANU, telefon 281802, 280625; vicepreședinte - MIRCEA DORGOȘAN, telefon 210776; membri: DOREL BARBU, telefon 281797; NICU COJOCARU, telefon 280904; MIRCEA CONTRAȘ, telefon 280854.

Colegiul de redacție: MIRCEA CONTRAȘ (redactor-șef); MARCEL CANCIU (șef secție foto), telefon 281701; ALEXANDRU CHEBELEU (șef secție sport), telefon 281701; NICU COJOCARU (șef secție publicitate) telefon/fax: 280904; GABRIELA GROZA (secretar general de redacție), telefon 280854; VASILE FILIP (șef secție cultură-învățământ-tineret), telefon 281855; 280003; IOAN IERCAN (șef secție politică), telefon 280943; DORU SAVA (șef secție social-economic), telefon 281738; ȘTEFAN TABUIA (șef secție actualități), telefon 281855; 280003; DOREL ZĂVOIANU (președinte al Consiliului de administrație), telefon 281802, 280625.

Difuzare - Marketing: MIRCEA ȚÂȘCĂ (șef secție)-telefon 280904

Tiparul executat la S.C. MEDIAGRAF S.A. ARAD, str. Feleacului F.N., telefon 250902, fax 250920

„Adevărul" poate fi citit și pe Internet la adresa http://adevarul.arad.ro

Anunț

Gr. Șc. Ind. „Henri Coandă", str. Mărășești nr. 34, continuă înscrierile pentru Școala Postliceală în meseria **Asistent de gestiune în transporturi auto**, pentru absolvenți de liceu cu sau fără diplomă de bacalaureat. Informații suplimentare la telefon 280351.

Echipa de serviciu

MONICA ARDELEAN — secretar de redacție

Bianca Felea, Ioan Leac, Adela Pop, Dina Rujan, Ramona Vidulescu — tehnoredactare computerizată

Sorina Ambruș, Doina Jurcă, Dacian Toduța — corectură

CURSURI

Casa de Cultură a Municipiului Arad anunță înscrieri la următoarele cursuri: dactilografie și lucrări de secretariat, coafură, frizerie și pedichiură-manichiură, lb. germană, lb. engleză, lb. italiană.

Înscrierile se fac zilnic, la sediul Casei de Cultură din str. Gh. Lazăr nr. 1, între orele 9-13. Informații la telefon 211918.

CURSUL VALUTAR*

VALORI ÎNREGISTRATE IERI, 5 OCTOMBRIE 2001

Denumirea valutei	BNR	BCR		BRD		Banca Transilvania		Banca Agricolă		Bursa neagră	
		C	V	C	V	C	V	C	V	C	V
EURO	28118										
Dolar S.U.A.	30695	30525	30775	30450	30750	30350	30750	30450	30750	30000	30200
Marca germană	14377	13955	14500	14090	14460	14100	14490	14110	14410	13900	14100

La Vama Curtici

ÎN TOALETA UNUI VAGON - PESTE DOUĂ KILOGRAME DE DROGURI

Echipa de control de la Punctul de Trecere al Frontierei Curtici a găsit ascunse în toaleta trenului rapid Panonnia 374, sub chiuvetă, în peretele vagonului, două pachete cu o substanță albă-cristalină. „Praful" se afla ambalat în pungi de hârtie lipite cu scotch. Trenul făcea legătura dintre București-Budapesta și Praga iar pachetele se aflau acolo pentru ca marfa să fie scoasă din țară. Pungile cântăreau peste două kilograme și n-au fost revendicate de vreun călător al trenului rapid Panonnia 374.

S-au făcut teste asupra acelui praf, rezultând că era vorba de cocaină. Respectivele analize precum și pachetele cu cocaină au fost trimise la sediul central al Direcției de Combatere a Crimei Organizate Antidrog din București.

Dacă ajungeau la destinație, cele peste două kilograme de cocaină valorau peste 250.000 de dolari. Cercetările au demarat pentru depistarea amprentelor de pe pungile cu cocaină, având în vedere și descoperirea sursei de unde au plecat drogurile și cu ce destinație.

SORIN GHILEA

AMENZI USTURĂTOARE PENTRU MAGAZINELE DE PIESE AUTO

În ultima perioadă, inspectorii OJPC și-au îndreptat atenția spre 11 agenți economici care comercializează piese auto și benzină. Dintre aceștia, trei erau importatori direcți, trei aveau magazine specializate în desfacerea acestui gen de produse, trei erau distribuitori de piese indigene și doi erau proprietari de stații de carburanți.

Șirul neregulilor constatate este destul de impresionant: ● majoritatea pieselor de schimb din import care pot afecta siguranța circulației nu sunt certificate sau omologate de către Registrul Auto Român ● au fost expuse spre comercializare piese de schimb și subansambluri care nu prezintă informațiile prevăzute de legislația în vigoare, cum sunt: denumirea producătorului, tipul și denumirea componentei, marca de omologare și data fabricației; ● certificatele de garanție nu sunt semnate și ștampilate de către producător sau importator, nu specifică modalitățile de asigurare a garanției, nu există rubrici pentru evidențierea activităților de service în termen de garanție, ●piesele de schimb verificate nu poartă marcajul special de secretizare agreat de Registrul Auto Român.

Dintre cei care au fost verificați de OJPC amintim: SC FRENOCAR SRL ARAD, SC ARBERN COMIMPEX SRL ARAD, SC DOMPLEX SRL ARAD, SC AUTO MDA ARAD, SC PETROM SA Sucursala Stația de carburanți nr. 6 Arad, SC FLAMAR SRL SEBIȘ, SC VERBIȚĂ SRL ARAD, SC IONELA SERV SRL ARAD, SC HOINAR SRL ARAD, SC PRO AUTO SRL ARAD.

Toate deficiențele constatate au dus după sine aplicarea unor măsuri de oprire temporară de la comercializarea unor produse și aplicarea unor amenzi contravenționale în valoare de 45 milioane de lei.

M. MICAN

La volan

ÎN COMĂ... ALCOOLICĂ

Pavel Teodor-Dumitru (42 ani), din Macea, fără ocupație, s-a gândit că dacă tot simte nevoia să conducă băut, atunci măcar să fie un record în materie. Polițiștii l-au oprit la timp din acest raliu nebun, iar atunci când i s-au recoltat probe biologice medicii au crezut că au confundat corpul uman cu un recipient cu băutură spirtoasă. 2,05 la mie a fost alcoolemia cu care **Pavel Teodor-Dumitru** s-a urcat la volan conducând pe drumurile publice. Acum, însă, va da socoteală pentru paharele sorbite cu câteva minute înainte de a se urca la volan.

I-A SUNAT... CEASUL

Bineață Constantin (48 ani), din Galați, în loc să dea bineț pe unde ajungea și-a făcut o obișnuință în a da, vorba românului, cu jula. Nu i-a mers prea mult pentru că joi după-amiază aflându-se în tramvaiul ce mergea spre comuna Vladimirescu s-a gândit să-l „ușureze" pe **Vizureanu Mihai** de ceasul de pe mână. Cert este că de această dată ceasul a „sunat" iar Bineață riscă să nu mai aibă nevoie de ora exactă multă vreme de-acum încolo. Rămâne de văzut dacă procurorii îi vor acorda șansa de a medita la cele făcute.

Pe șosele...

La intersecția străzilor N. Grigorescu și V. Milea, **Dragalina Ghițaș Antonela-Claudia** (37 ani), din Austria, conducând autoturismul HB-360 AK, nu a acordat prioritate autoturismului AR-13-PMA. În urma impactului au fost ușor accidentați **Haiaș Maria** (88 ani) și **Albert Ladislau** (74 ani), pasageri în cel de-al doilea autoturism. • O altă intersecție a adus ghinion. E vorba de B-dul Gen. Gheorghe Magheru cu Splaiul Praporgescu, acolo unde **Mateșan Ionel** (43 ani), din Arad, profesor de sport, nerespectând indicatorul rutier „cedează trecerea", a intrat în coliziune cu autoturismul Mercedes AR-03-BYE, condus regulamentar de **Kertesz Francisc** (23 ani), din Arad. În urma impactului, **Mateșan Ionel** - care circula cu un moped marca Jawa - a fost grav accidentat.

BANII JOS, OCHII LA UȘĂ...

La ușa lui **Ocneriu Ioan-Dorin**, din Lipova, s-a prezentat **Popescu Cristian** (34 ani), fără ocupație, care s-a dat drept delegat al firmei **Andema Construct SRL**. **Popescu** aflase că **Ocneriu Ioan** dorește să construiască o casă, motiv tocmai bun pentru a încheia un contract în fals și a „stoarce" niște bani de pe urma credulului **Ocneriu Ioan**. După ce au încheiat un contract de antrepriză pentru construirea unei case de locuit, **Popescu Cristian** a atins punctul care îl interesa cel mai mult. Avansul financiar al lucrării. Astfel că fără a-și pune întrebări suplimentare, **Ocneriu Ioan-Dorin** a scos repede 2.500 DM pe care i-a dat falsului delegat. Noroc că la puțin timp după încheierea contractului, **Ocneriu** și-a dat seama de gafă și a anunțat imediat Poliția. **Popescu Cristian** este cercetat pentru săvârșirea infracțiunii de înșelăciune.

S. G.

De ieri

ÎNCĂ DOUĂ FIRME ÎN ZONA LIBERĂ CURTICI

Administrația Zonei Libere Curtici Arad a organizat, ieri, o licitație pentru concesionarea de terenuri în Zona Liberă. Două firme au concesionat, pe 50 de ani, teren la Curtici. Astfel, Comandor International din Timișoara, firmă ce va produce și comercializa sisteme de securitate, și-a adjudecat 1500 metri pătrați, iar Andami Comp din București a concesionat 5000 de metri pătrați pentru spații de depozitare.

„Probabil peste două săptămâni vom organiza o altă licitație fiindcă avem foarte multe solicitări de concesionare, în special din partea unor firme italiene ce doresc să producă postamente de plastic pentru CD-uri", spune Mircea Pavel, directorul AZL Curtici-Arad.

Numărul firmelor prezente în Zona Liberă Curtici a ajuns acum la 30.

GERLINDE KNAP

CARTEA VERDE A SĂNĂTĂȚII

Ieri, la Biblioteca Universității de Vest „Vasile Goldiș", a fost lansată, în prezența a numeroase personalități din lumea medicală arădeană, **Cartea Verde a Sănătății.** Este un ghid care cuprinde toate persoanele fizice sau juridice care activează în domeniul medical, atât în practica de stat cât și în cea privată.

Cartea verde a Sănătății se distribuie gratuit, prin intermediul medicilor de familie.

D. D.

MISIONARI AMERICANI, PE VALEA MUREȘULUI

Astăzi, comuna Petriș este vizitată de 12 membri ai „Echipei Misionare Valea Mureșului", structură ce își are sediul și funcționează în SUA. Cei 12 misionari sunt pastori ai unor biserici baptiste din Tennessee și Georgia. Ei se află în România pentru patru zile și și-au propus să viziteze zona Văii Mureșului (Vărădia de Mureș, Săvârșin, Bata, Ususău, Petriș) cu scopul de a ajuta familiile sărace, în special copiii orfani și persoanele vârstnice.

D. D.

CALU-I MORT, DA' STĂPÂNU' NU-I...

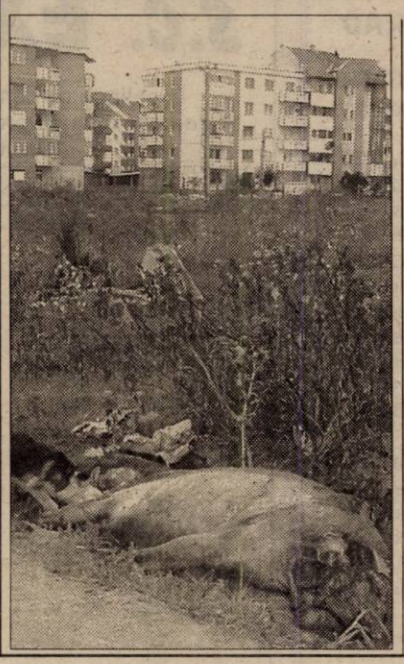

Ieri, am primit la redacție un telefon mai puțin obișnuit. Virgil Tiritan care locuiește pe strada Clujului, înspre dig, ne-a informat despre faptul că undeva în apropierea digului se află un cal... mort. Mai mult curiozitatea, decât senzaționalul, ne-a împins să mergem la fața locului.

Ajunși la locul cu pricina, lângă digul de la capătul străzii Clujului, imaginea care ne-a fost dat să o vedem a fost de-a dreptul șocantă. Cadavrul unui cal lăsat să putrezească pe spațiul verde (dacă se poate numi așa, pentru că bălăriile depășesc în acea zonă înălțimea de 1,70 m), era asaltat de maidanezii care se băteau pentru măruntaiele animalului mort. Virgil Tiritan ne-a spus că „ieri când am trecut pe aici nu l-am văzut, se poate să fi fost aruncat azi noapte pentru că doar azi de dimineață am observat cadavrul". Pe pajiștea de lângă dig păștea într-adevăr câteva vaci, deși la aproximativ 200 de metri distanță se află blocurile din zona Alfa. De asemenea, în acea zonă locuiesc și țigani care au cai pe care îi duc la pășunat. Nu ar fi exclus ca respectivul bidiviu să fi murit și să fi fost lăsat de stăpâni acolo unde i-a fost sfârșitul, dar nimeni nu a văzut nimic. Cert este că zona respectivă este un coșmar: bălării „amazoniene", gunoaie cât încape, munți de moloz, „colecții" de sticle de suc, damigene sparte etc. Toată această imagine oferită de zona respectivă este o rușine pentru orașul nostru. Ne-am interesat la Salubritate pentru a vedea dacă angajații acestei instituții sunt obligați să meargă să ridice cadavrul de acolo și am aflat că până anul trecut această societate „obișnuia" să culeagă de prin oraș cadavrele de animale. Acum însă Salubritatea nu se mai ocupă cu astfel de activități decât dacă cadavrele sunt găsite pe străzi. Surse din Salubritate au spus că de ecarisaje se ocupă Gospodărirea Comunală.

Cei de la Salubritate spun că, referitor la curățarea zonei trebuie să fie chemați, dat fiind faptul că au un contract cu Administrația Patrimoniului Local.

Bine, oameni buni, dar cum putem noi să ne dorim să intrăm în structurile europene cu cadavre de cai lăsate să putrezească te miri pe unde?

R. M.

Foto: VIOREL MUSCA

LOCURI DE MUNCĂ DISPONIBILE

Agenția Județeană pentru Ocuparea Forței de Muncă Arad ne-a informat cu privire la situația locurilor de muncă vacante la data de 8 octombrie 2001:

Agent de asigurare 60; Barman 1; Bobinator aparataj electric 5; Brutar 1; Călcătoreasă lenjerie 18; Coafeză 1; Cofetar 1; Confecționer ansamblator articole textile 50; Confecționer piele 8; Confecționer îmbrăcăminte 3; Croitor 86; Dulgher 2; Economist 1; Faianțar 1; Frezor 2; Frizer 1; Împletitor nuiele 15; Inginer electromecanic 1; Inginer electronist 2; Instalator încălzire și gaze 1; Lăcătuș 7; Macaragiu 1; Mecanic agricol 2; Medic veterinar 1; Operator conf. ind. îmbrăcăminte 2; Operator la mașină de tricotat 40; Ospătar 1; Rectificator 1; Secretară 1; Șofer mașină de mare tonaj 1; Spălător vehicule 1; Strungar 1; Sudor 21; Tapițer 2; Tehnician agronom 1; Tehnician veterinar 1; Tesator 10; Tâmplar 16; Tinichigiu auto 2; Vânzător 5; Vopsitor industrial 7; Zidar 10.

În total sunt 394 de locuri de muncă din 42 de meserii.

Șase români au vrut să migreze în țările... vestului

„Mirajul Vestului" este, sau cel puțin tinde să devină, un scop în viață pentru mulți români. Cei care consideră că viața de la noi este grea încearcă prin tot felul de mijloace, mai mult sau mai puțin licite, să o ia la sănătoasa.

Este și cazul a șase români care au vrut să ajungă în Austria printr-un mijloc pe... jumătate legal. Cei șase, Severus Tafui, Suraj Tafui, ambii din Ploiești, Laurențiu Vasile din Călărași, Lilian Onici - cetățean moldovean, Vasile Lixandru din Argeș și Eduard Craioveanu, din Ploiești, au ieșit din România cu pașapoartele personale, deci legal. În noaptea de 4/5 octombrie au trecut granița dintre Ungaria și Austria, de această dată ilegal. Spre ghinionul lor însă au fost prinși de autoritățile austriece, fiind mai apoi predați organelor de frontieră maghiară, de unde au ajuns în custodia PPF Nădlac. Acum „echipa" românașilor, care au dorit să migreze în țările occidentale în mod ilegal, este cercetată pentru săvârșirea infracțiunii de trecere ilegală a frontierei unui stat străin.

R. M.

DELEGAȚIE MAGHIARĂ, LA PECICA

Ieri, o delegație maghiară formată din zece consilieri ai Autoguvernării Bătania (for similar Consiliului Local) a vizitat Pecica.

Consilierii maghiari, precizează consilierul Costel Igaș, au participat la ședința Consiliu-lui Local din Pecica. Ulterior, aleșii maghiari și români au avut un schimb de opinii pe teme de administrație locală și de oportunități de afaceri.

Delegația maghiară a vizitat și instituții de învățământ din Pecica: Liceul „Gheorghe Lazăr" și Școala Generală nr. 2 - cu predare în limba maghiară.

În final, consilierii și-au împărțit suveniruri. Urmează ca anul viitor, în martie, consilierii locali din Pecica să dea curs invitației omologilor din Bătania. De precizat că acțiunea s-a desfășurat la inițiativa celor doi primari din Bătania și Pecica - Takacs Dejso și Cionca Iustin - cele două localități fiind înfrățite de câțiva ani.

T. M.

Noul barem lunar de impozitare a salariilor și pensiilor

Ministerul Finanțelor Publice (MFP) a aprobat, în urma discuțiilor de vineri cu reprezentanții patronatelor și sindicatelor, un ordin referitor la noul barem de impozitare a veniturilor din salarii și pensii, precum și al altor venituri realizate în trimestrul patru al acestui an.

Pentru un venit lunar de 1,5 milioane de lei cota de impozit va fi de 18%. Veniturile care se situează între 1.500.001 lei și 3.800.000 lei vor fi impozitate lunar cu 270.000 de lei plus 23% din ceea ce depășește 1,5 milioane de lei. Veniturile între 3.800.001 lei și 6.000.000 de lei vor fi impozitate cu 799.000 de lei plus 28% din ceea ce depășește 3,8 milioane de lei. Persoanele care obțin din salarii și pensii sume între 6 milioane de lei și 8,4 milioane de lei, vor plăti ca impozit 1.415.000 de lei și o cotă de 34% din sumele care depășesc 6 milioane de lei.

Pentru veniturile de peste 8,4 milioane de lei, ordinul Ministerului Finanțelor prevede un impozit lunar de 2.231.000 de lei plus o cotă de 40% din ceea ce depășește 8,4 milioane de lei.

Deducerea fiscală de bază pentru salariații contribuabili este de 1.273.000 lei pe lună. Începînd cu data de 1 ianuarie a anului viitor, nivelul veniturilor din pensii scutite de impozit va fi majorat de la 2.479.000 de lei lunar la cinci milioane de lei lunar.

Guvernul va elabora un program de modernizare a sistemului de termoficare

Premierul Adrian Năstase a declarat, vineri, la teleconferința cu prefecții, că Guvernul va analiza, săptămîna viitoare, un program privind modernizarea sistemelor de încălzire la nivelul localităților, arătînd că acțiunile de modernizare a acestor sisteme vor fi făcute numai cu aprobarea Executivului. "Observăm o anumită modă ca tot felul de comis voiajori să încheie contracte în acest sens și, apoi, observăm că acestea nu se pot finaliza fără ajutorul Guvernului și încep presiuni la adresa Executivului", a spus Năstase.

El a precizat că Guvernul consideră că materialele necesare modernizării sistemelor de încălzire trebuie să fie procurate din țară și nu importate. "Nu cred că trebuie să importăm cazane sau țevi", a arătat Năstase, adăugînd că Guvernul "se află sub o presiune din teritoiu" pentru a asigura fonduri pentru "niște proiecte prost concepute".

"Vom prelua această activitate și vom gîndi un plan pe mai mulți ani, astfel încît să cîștigăm și locuri de muncă și costurile să fie mai mici", a mai spus Năstase.

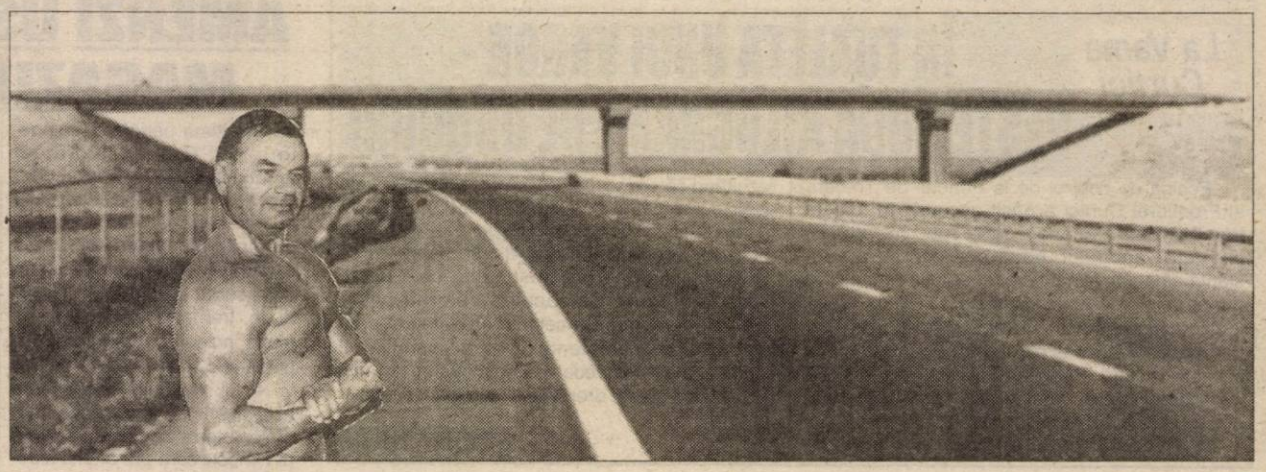

M-am rătăcit pe autostradă. Am făcut atâtea proiecte că nu mai știu pe care să mă duc acasă.

Foto și text: **PROJECT-A.C.**

Miniș

120 de ani de învățământ viticol

Mâine, la Miniș se aniversează 120 de ani de învățământ viticol. Între orele 11,30-12,30, în numele primarului și al Consiliului Local vor fi depuse coroane de flori la mormântul fostului director al Liceului din Miniș, Ioan Dronco. La ora 13, în sala de ședințe a Stațiunii de cercetări vitivinicole se va organiza un simpozion, urmat, la ora 15 de spectacolul folcloric „La cules de vii". Începând cu ora 20, la Căminul Cultural din localitate, toți participanții sunt invitați la „Balul Strugurilor".

T. M.

Foc la un depozit de furaje

Ieri dimineață în jurul orei 7,00, Detașamentul de pompieri militari Arad a fost solicitat să intervină pe strada 6 Vânători la numărul 148. Acolo s-a produs un incendiu la un depozit de furaje din incinta gospodăriei Rozaliei Matyuș.

Focul a distrus aproximativ trei tone de fân și paie, valoarea pierderilor fiind de aproximativ 11 milioane de lei.

Cauza și împrejurările producerii incendiului sunt în curs de stabilire.

N. B.

La Nădlac

Festival folcloric

La Nădlac este în desfășurare festivalul concurs de muzică populară slovacă purtând titlul „Prin Nădlac este..." ediția a III-a. Acțiunea este patronată de organizația zonală Arad a Uniunii Democratice a Slovacilor și Cehilor din România.

Au fost invitați soliști din localitățile: Bodomoș Derna, Iosifalău, Sintea Mică, Șinteu, Pădurea Neagră, Timișoara și Nădlac.

Dacă joi și vineri au avut loc repetițiile cu soliștii invitați, azi la ora 19,00 ei vor cânta la Casa de Cultură din Nădlac, pentru premii oferite de organizatori. Aceștia vor fi acompaniați de orchestra populară „SALAȘAN".

Premierea concurenților cât și spectacolul festiv vor începe mâine la ora 18,00, la aceeași casă de cultură. Totodată, vor evolua și oaspeți de seamă din Iugoslavia, Ungaria, Croația și Cehia.

G. BOHUSLAV

S.C. RECONS S.A. ARAD

în conformitate cu Legea nr. 69/1991 republicată, organizează **LICITAȚIE CU STRIGARE** pentru închiriere de spații cu altă destinație decât aceea de locuință, după cum urmează:

1. A. Mureșanu 19a	- 72,01 mp subsol - depozit
2. A. Iancu 9	- 76,58 mp subsol - depozit
3. Badea Cârțan 10	- 21,10 mp parter - prest. servicii
4. Cosbuc 4	- 60,03 mp demisol - prest. servicii
5. Cosbuc 8	- 34,46 mp subsol - prest. servicii
6. Dragalina 16	- 115,00 mp subsol - depozit
7. Episcopiei 12	- 39,39 mp subsol - depozit, prest. servicii
8. E. Teodoroiu 2	- 313,20 mp subs.+P+1 - depozit, prest. servicii
9. I. L. Caragiale 44	- 95,22 mp demisol - depozit
10. L. Blaga 1	- 18,43 mp subsol - depozit
11. L. Blaga 12	- 127,93 mp subsol - depozit
12. L. Szantay 13	- 110,00 mp parter - depozit, prest. servicii
13. Hunedoarei 23	- 45,85 mp parter - prest. servicii
14. Mărășești 12/14	- 149,62 mp demisol - depozit, prest. servicii
15. Soarelui 11	- 48,00 mp subsol - prest. servicii
16. St. Cicio Pop 19	- 357,97 mp 2 corpuri - prest. servicii
17. St. Cicio Pop 2	- 120,99 mp demisol - prest. servicii
18. Unirii 9/11	- 132,64 mp etaj 2 - prest. servicii
19. Tr. Dobra 2	- 44,68 mp subsol - prest. servicii

Licitația va avea loc în data de 25.10.2001, ora 10,00, la Casa Sindicatelor - Sala Mică.

Documentațiile pentru licitație pot fi cumpărate zilnic, între orele 8-11, la sediul Serv. Investiții - Fond Locativ din B-dul Dragalina nr. 18, cam. 9.

Cererile și documentațiile pentru înscriere la licitație se vor depune pe B-dul Dragalina nr. 18, din data de 9.10.2001 până în 24.10.2001, ora 11,00.

Licitațiile sunt deschise tuturor agenților economici (persoane juridice sau persoane fizice) în condițiile Decretului Lege nr. 54/1990, cu condiția să prezinte următoarele acte:

Persoane fizice:
- cerere tip
- autorizație de funcționare
- declarație de autoimpunere de la Administrația Financiară
- codul fiscal

Persoane juridice:
- cerere tip
- balanța contabilă a lunii anterioare înscrierii la licitație
- ultimul Bilanț contabil vizat de Adm. Financiară
- actele de constituire ale societății cu modificările ulterioare (dacă este cazul)
- dovada înmatriculării la Registrul Comerțului.

Participanții vor face dovada plății impozitelor, taxelor locale, precum și a celor datorate bugetului de stat, de asemenea vor face dovada faptului că nu au nici un fel de datorii față de SC „RECONS" SA (adeverință eliberată de SC RECONS SA) și celelalte regii și societăți unde Consiliul Local deține pachetul majoritar de acțiuni.

Nu se va accepta înscrierea la licitație a persoanelor juridice, persoanelor fizice care dețin cu un titlu valabil un spațiu cu altă destinație, deci aceea de locuință, au schimbat destinația acestuia fără acordul proprietarilor.

(2205010)

S.C. EXPERT S.A. ARAD

în calitate de lichidator al S. C. ALFAR S. A. Arad, anunță vânzarea, în conformitate cu prevederile Legii 64/1995 republicată, prin licitație publică deschisă, cu strigare, a următoarelor active:

Activ	Denumire activ
2	Pavilion administrativ SC = 1192 MP
4	Hala sortare SC = 4936 MP
5	Clădire cantină - punct termic 6 SC = 460 MP
8	Clădire tâmplărie SC = 997 MP
9	Clădire laborator chimizare SC = 765 MP
10	Clădire activ chimizare SC = 2478 MP
11/17	Ferma 1, 2, 3, 4, 5, 6, 8 Sere
18	Surse, acumulări și rețele apă tehnologică
19	Rețele termice interioare
20	Rețele termice exterioare
21	Clădire centrală termică (cu cazane)
22	Fabrica de conserve și depozit SC = 1750 MP
23	Ferma 1 - ciupercărie SC = 7150 MP
24	Ferma 2 - ciupercărie SC = 7150 MP
25	Hala compostare 1 SC = 2070 MP
26	Hala compostare 2 SC = 1778 MP
27	Platformă betonată - șopron ST = 26.600 MP
28	Platformă depozitare ST = 44.000 MP
29	Atelier împletituri SC = 119 MP
30	Depozit carburanți SC = 330 MP
FN	Ferma 10 - Bloc seră 3 ha - pentru demolare

Toate activele sunt amplasate în Arad, Calea Zimandului nr. 3, putând fi vizitate zilnic între orele 9,00-14,00.

Lista cu activele și prețurile de pornire în licitație precum și caietul de sarcini cuprinzând descrierea activelor și regulamentul de desfășurare al licitațiilor se pot obține zilnic, între orele 9,00-14,00, la sediul SC Alfar SA Arad, Calea Zimadului nr. 3.

Licitațiile pentru toate activele din prezentul anunț va avea loc în data de 25.X.2001, ora 12, la sediul SC ALFAR S. A. Arad, Calea Zimandului nr. 3.

Termenul de înscriere la licitație este până la data de 24.X.2001.

Pentru activele neadjudecate licitația va fi reluată săptămânal, după o publicitate prealabilă.

Informații suplimentare cu privire la desfășurarea licitației pot fi obținute la sediul societății din Arad, Calea Zimandului nr. 3 sau prin telefoanele 057-276101 Jurcovan Cornel, Dabici Mirela și 092-343784 Moț Marius.

(9395420)

DERUTĂ GENERALĂ

Tableta zilei

Cu puțin timp în urmă scriam că Teodor Meleșcanu nu a învățat nimic din catastrofa de anul trecut, când ApR a făcut o figură lamentabilă la alegerile generale. Deși nu avea absolut nici o șansă, Mele voia să fie președinte de țară.

În acest an, indecizia lui T. Meleșcanu rămâne în picioare. Prezumtiva comasare cu PNL se întinde până la anul. Și la mulți ani, am adăuga noi, pe bună dreptate. Pentru că, dacă la București vârfurile PNL și ApR par să se înțeleagă cât de cât, în teritoriu e vraiște. Și mă refer la ApR. Putem lua punct de referință Aradul, fiind mai la îndemână.

În ciuda declarațiilor optimiste ale președintelui ApR Arad, Gavril Popescu, partidul se subțiază pe zi ce trece și este într-o derută generală. „Vinovat" este Partidul Democrat care, zice președintele PD, Gh. Seculici, nu poate să-i refuze pe aeriștii care doresc să devină democrați. Și nici n-ar fi frumos să-i refuze. Așa se face că membri ai ApR trec ori individual, ori cu grămada la PD. Să mai adăugăm că și alte partide fac cu ochiul aeriștilor, iar aceștia, în dezorientarea generală o iau razna încotro văd cu ochii o șansă politică. Dezertările din ApR sunt destule și zilnice. Ultima bombiță: Rodica Borza, președinta Organizației municipale Arad, este pe punctul de a trece la PD cu cățel cu purcel. A se înțelege întreaga organizație municipală.

Explicații ale preferințelor aeriștilor pentru Partidul Democrat ar fi mai multe. În primul rând ApR s-a format ca un partid social-democrat. Ceea ce este și PD. Găselnița lui Meleșcanu cu social-liberalismul s-a întâmplat pentru a avea o portiță doctrinară spre PNL. Una de circumstanță. În altă ordine de idei, liberalii arădeni le cam dau cu tifla aeriștilor și nu-i bagă în seamă. Aeriștii au și ei orgoliile lor și, după câteva tentative de contactare a liberalilor, toate soldate cu eșecuri, s-au lăsat păgubași. Au și ei orgoliile lor și, chiar dacă ApR stă prost politicește, liberalii ar trebui să-i trateze măcar ca pe niște parteneri de discuție. Întrucât însă liberalii nu au asemenea intenții, aeriștii se îndreaptă spre Partidul Democrat, un partid mult mai elastic și mai cooperant.

Așa se face că, dacă anul viitor ApR va fuziona cu PNL, la Arad va mai fuziona amintirea ApR cu PNL. Fiindcă, între timp, aeriștii își vor fi găsit și ei un loc sub soarele politic arădean.

I. IERCAN

CEA MAI STRINGENTĂ PROBLEMĂ A PARLAMENTARILOR ARĂDENI - AEROPORTUL JUDEȚULUI

Parlamentarii arădeni au dat dovadă și ieri de un mare „interes" față de problemele municipalității și ale județului. La întâlnirea cu prefectul Gheorghe Pele au fost prezenți doar prof. Dorel Zăvoianu - deputat PSD și Nicu Cojocaru - PUR. Doar trei dintre cei care nu au ajuns la discuții și-au motivat absența. Restul...

Punctele atinse în timpul dialogului au fost cele referitoare la
* proiectele de buget pentru anul 2002, aflate în curs de finalizare;
* intervenția prefectului și a deputatului Zăvoianu în privatizarea S.C. UTA și S.C. ARIS * schimbarea documentației depusă la Ministerul Administrației Publice pentru ca stadionul UTA să treacă în proprietatea municipiului, urmând a fi acordat gratuit clubului sportiv.

Cel mai disputat subiect a fost cel al Aeroportului din Arad. Acesta se află în impas, în sensul că se îndreaptă spre... prăpăd. Numai în ultima perioadă a pierdut două curse internaționale Tarom, în favoarea Timișoarei.

Deputatul Dorel Zăvoianu consideră că situația nu va putea fi redresată până când nu va exista o bună colaborare între conducerea Aeroportului, Consiliului de Administrație și Ministerul Transportului. Așa, având în vedere că dl. Lucian Athanasiu, actualul comandant al Aeroportului Arad nu a primit avizul Ministerului Transportului, dumnealui fiind specialist în... chimie.

După o serie de încercări, fără rezultat, de a ajunge la un numitor comun în acest sens cu vicepreședintele CJ, Gheorghe Falcă, dl. Zăvoianu a părăsit sala de ședință.

M. MICAN

PUR Arad începe să primească ... transfugii PRM

Consilierul local PRM din Ineu, Ion Faur, a demisionat din acest partid și și-a anunțat intenția de a se înscrie în PUR Arad. El este primul consilier local care urmează traseul parcurs de grupul condus de deputatul Nicu Cojocaru. Faur a spus că demisia sa se datorează **„situației tensionate create în cadrul PRM ... și înlăturării unor oameni cu vechi state și cu merite deosebite din PRM".**

„Le mulțumesc tuturor celor care m-au contactat în ultimul timp și și-au manifestat dorința de a trece la PUR. Consider că acest partid va crește din ce în ce mai mult pe eșichierul politic arădean" a spus deputatul Cojocaru, vizibil mulțumit de acest prim succes.

F. G.

Independent de hotărârile de la București

ORGANIZAȚIA MUNICIPALĂ A ApR VA DECIDE SINGURĂ CE ARE DE FĂCUT

Organizația municipală a ApR Arad va hotărî la mijlocul săptămânii viitoare care va fi traseul politic al organizației în viitor. Deși s-a arătat destul de nemulțumită de modul în care decurg discuțiile cu PNL, sau mai bine spus de faptul că nu au loc nici un fel de discuții, președinta organizației municipale a ApR, Rodica Borza, a infirmat și zvonul trecerii în bloc a acestei organizații la PD Arad.

„În principiu nu refuzăm PNL, dar nu am văzut nimic concret din partea acestui partid, cu excepția termenului limită prevăzut pentru fuziune" a spus Rodica Borza. Aceasta consideră că organizația municipală a ApR este una foarte puternică și bine structurată și de aceea a primit mai multe oferte, printre altele de la PD și PSD. Rodica Borza a spus însă că o decizie definitivă asupra viitorului organizației pe care o conduce nu poate fi luată fără consultarea membrilor - **„respectăm statutul partidului și hotărârile organizației județene, dar un partid nu înseamnă nimic fără membrii săi".** Consultarea propriilor membri va avea loc până la mijlocul săptămânii viitoare.

Este însă de remarcat faptul că organizația municipală ApR Arad și-a manifestat intenția de a decide singură calea de urmat, independent de conducerea centrală și chiar de cea județeană a partidului. De aici și până la trecerea la un alt partid, cel mai probabil PD, nu este decât un pas.

F. G.

PRM INTERZICE MEMBRILOR SĂ PARTICIPE LA ACȚIUNILE COMEMORATIVE ALE CELOR 13 GENERALI

• Cu toate acestea, tinerii peremiști vor participa la manifestații

Într-un comunicat de presă remis de către PRM Arad se precizează: **„Partidul România Mare, filiala județului Arad, își manifestă dezacordul față de organizarea în municipiul nostru a manifestărilor prilejuite de comemorarea unor generali participanți la revoluția de la 1848.**

Acești generali au condus acțiuni militare de represalii împotriva românilor, unde și-au pierdut viața zeci de mii de oameni.

Respectând adevărul istoric, partidul nostru militează pentru reconciliere și bună înțelegere și ca urmare cerem membrilor PRM să nu se implice în nici un mod în desfășurarea acestor manifestări."

Din surse sigure am aflat că col. Gheorghe Țica, comandantul poliției din municipiul Arad i-a cerut președintelui Nicoară Creț să interzică participarea tinerilor peremiști la aceste manifestări, pentru a evita orice fel de incidente. Tot din surse sigure am aflat că tinerii peremiști vor lua parte însă la aceste manifestări, dar fără a intenționa să le tulbure în vreun fel sau altul.

F. G.

Politica la țară

SPERANȚA MOARE ULTIMA!

Pătraș Lucian, profesor de istorie, Socodor

– Sunteți membru de partid?

– Momentan, nu.

– Asta înseamnă că aveți de gând să deveniți membru de partid?

– În viitorul apropiat s-ar putea.

– Cam în ce direcție v-ați îndrepta?

– Nu știu dacă e potrivit în momentul de față să optez pentru un partid politic având în vedere că, în școală, cadrele didactice nu au voie să facă politică.

– Dar în afara școlii e voie să faci politică.

– Ca orientare politică sunt de stânga, mai exact cu social-democrația.

– Ce părere aveți despre ultimele evenimente?

– Cele din America sunt cutremurătoare, având în vedere numărul mare de victime înregistrate acolo. Este regretabil ce s-a întâmplat acolo. Extremismul și terorismul nu sunt soluții politice.

– Dar despre terorismul de stat ce părere aveți?

– Există și așa ceva dar, deocamdată, e greu de definit.

– Despre politica internă ce părere aveți?

– Actuala guvernare e la început.

– De un an aproape nu e un început.

– Actualul partid aflat la conducere pare să aibă o echipă foarte competentă la guvernare. În general știe ce să facă. Există o deosebire față de fosta coaliție aflată la putere. Deși n-au trecut decât nouă luni de când se află la putere, guvernul dovedește seriozitate și nu putem decât să ne exprimăm speranța într-un viitor mai bun în plan economic.

– Ce s-a făcut în plan economic?

– Rezultatele e prematur să le vedem, având în vedere că niște inițiative legislative nu pot fi finalizate decât într-o perioadă mai îndelungată.

– Ce facem cu privatizarea?

– Privatizarea trebuie să continue și sperăm să fie finalizată. Mai ales în privința acelor întreprinderi mari consumatoare de energie și care produc mari pagube economiei și care ne afectează pe fiecare în parte.

– De ce credeți că se târăgănează?

– Nu știu. Având în vedere că muncitorii de la SIDEX reprezintă o mare parte a populației din Galați, nu cred că e vorba de frică, ci de o strategie, de alegerea momentului oportun pentru privatizare.

– Cât timp să așteptăm momentul oportun?

– Se analizează ofertele, trebuie să se facă cea mai bună opțiune.

– Sperați că vom ieși din criză?

– Speranța moare ultima!...

I. IERCAN

Foto: ONORIU FELEA

INSUPORTABILA POVARĂ

(Urmare din pagina 1)

Câte vorbe atâtea minciuni, azi ca și ieri. Românul a crezut că odată cu prăbușirea comunismului s-a terminat și cu minciuna oficială. Eroare: guvernanții români continuă practica îmbrobodirii cetățenilor cu vorbe frumoase, după care le aplică o măciucă între ochi, impozitându-i la sânge.

Rupt de realități, Ministrul Agriculturii găsește de cuviință să pregătească pentru anul viitor o impozitare și a legumicultorilor și a pomicultorilor. Acest răspopit habar nu are că în piețele Aradului se vând masiv legume, fructe, carne și ouă aduse din străinătate. Că românii, nesubvenționați pentru producția agricolă și lipsiți de tehnică agricolă performantă, nu pot face față concurenței în condițiile dumpingului maghiar la produse de carne, ouă, cartofi și parțial la legume. Ca unul aflat în afara realităților, agricultorul-șef din guvernul pesedist pregătește impozitarea cu 15 la sută a producătorilor de legume în solarii. Hotărât lucru, insul habar nu are că această categorie de producători este și așa la ananghie. Astăzi, solariile nu mai aduc venituri ca în vremea dictaturii. În timp ce în ultimii zece ani prețurile la folia de polietilenă, la semințe, la răsaduri, la pesticide și cele pentru irigat au crescut de cinci-zece ori, produsele se vând cu prețuri doar puțin modificate. Doar la trufandale, în primele zile de culturi din solarii, prețurile sunt ceva mai bune.

Ministrul agriculturii nu știe, nu are cum, pentru că este total neinformat, că în zona Aradului numeroși producători de legume în spații protejate își restrâng drastic activitatea. Dumnealui nu are cunoștință de faptul că țăranul nu își calculează munca sa atunci când face socoteala cheltuielilor pentru producerea legumelor în solarii, fiindcă dacă ar face-o ar ieși în pierdere. În aceste condiții este de neînțeles ce fel de rațiuni stau la baza preconizatului impozit agricol în legumicultură și horticultură.

În timp ce în alte țări producătorul agricol este sprijinit de stat prin tot felul de mijloace, guvernanții noștri pregătesc impozite împovărătoare. Cum cred mai marii noștri peste agricultură că vor spori producțiile la carne, lapte, ouă, legume, fructe dacă în loc să sprijine micii fermieri, îi omoară cu impozitele?

Se spune că românii sunt oameni isteți și harnici, dar nu au performanțe la nivelul vecinilor fiindcă sunt guvernați de administratori nepricepuți. Guvernanții de astăzi nu fac excepție: conduc pompieristic afacerile fiscale ale țării, împovărând țara dincolo de nivelul de suportabilitate. Dânșii nu pricep că ies în pagubă dacă iau pielea de pe oaie în locul lânii...

„Fericiți cei milostivi că aceia se vor milui”

Mila este o virtute naturală, aparține persoanei umane, un sentiment care mișcă sufletul omenesc spre cercetarea neputinței și suferinței omenești sau chiar a animalelor. Unii filosofi antici o considerau o slăbiciune a sufletului sau chiar o boală care trebuie eliminată.

După Aristotel, nu erai dator să ai sentimente de milă față de nimeni, Sofocle învăța că „cei ce se află în nenorociri pe care singuri și le-au creat, nu merită milă din partea nimănui”; poetul Virgiliu spunea categoric „înțeleptul nu suferă milă față de cei în suferință.”

Foto: ONORIU FELEA

Dincolo de aceste păreri enunțate, mila rămâne un sentiment profund uman, provenit din iubirea creatoare și a rămâne indiferent față de suferința omenească este o defecțiune de caracter, specifică sufletelor dure, egoiste, interesate și împietrite.

În Vechiul Testament - mila era o poruncă dată de Dumnezeu, Dumnezeu este milostiv (Exod 22,27 și Psalmi, 50), prin milostenie omul împlinește dreptatea lui Dumnezeu, el devine sfânt. Milostenia avea un caracter oficial, public, organizat, cum de pildă putem aminti: seceratul holdelor (Lev. 19,9-19), adunatul recoltei cerealelor și a pomilor (Deut. 24,19-22), anul sabatic (Lev. 25,1-7).

Mila era și a datoriei rezultate din religiozitate și evlavie asupra căreia se exercită o insistență aparte la fel ca asupra unui act de cult, în felul acesta aducând binecuvântarea sau osânda lui Dumnezeu pentru cei ce n-o practicau.

◆ Cel ce apasă pe cel sărman defaimă pe Ziditorul lui. (Pilde 14,31)

◆ Cel ce se îndură de cei săraci este fericit. (Pilde, 14,21)

◆ Milostenia izbăvește de moarte și nu te lasă să te pogori în întunerec. (Pilde 4,10)

◆ Împarte pâinea ta cu cel flămând, adăpostește în casa ta pe cel sărman, pe cel gol... (Isaia 57,7-10)

Cu toate acestea, în Vechiul Testament și nu numai, milostenia a devenit de multe ori o formalitate vizând câștigarea reputației în fața oamenilor sau a împlinirii unei dorințe din partea lui Dumnezeu. „Când faci milostenie să nu știe dreapta ce face stânga” (Ioan 12,13).

Lăsând la o parte și acest aspect mai puțin pozitiv al milosteniei, cert este pentru toți că răsplata promisă celor ce săvârșesc milostenie este un act de drepate divină pe care Mântuitorul Hristos l-a enunțat în numele dreptății. „Cu ce măsură vei măsura, cu aceeași măsură ți se va măsura” (Mc 4,24).

Biserica ne învață, potrivit cuvintelor Mântuitorului Hristos, că milostenia trebuie să fie: dezinteresată, sinceră, naturală, liberă, expresie a iubirii față de Dumnezeu și față de omul în suferință, indiferent cine ar fi el.

În magnificul tablou al Judecății de apoi (Mat. 85,31-46) Iisus se identifică cu toți marginalizații, nevoiașii și suferinzii lumii acesteia. El spune că făcând acestora bine „Mie mi-ați făcut”.

Sfântul Ioan Gură de Aur stabilește șapte fapte ale milosteniei trupești: ◆ a sătura pe cel flămând; ◆ a adăpa pe cel setos; ◆ a îmbrăca pe cel gol; ◆ a cerceta pe cei din închisori; ◆ a cerceta pe cei bolnavi; ◆ a primi pe cel străin; ◆ a îngropa pe cel mort; și încă șapte fapte ale milosteniei sufletești: ◆ a-l abate pe cel păcătos din calea lui; ◆ a-l învăța pe cel neștiutor calea credinței; ◆ a da un sfat bun celui în suferință; ◆ a-L ruga pe Dumnezeu pentru aproapele nostru; ◆ a mângâia pe cei întristați; ◆ a nu răsplăti răul cu rău; ◆ a ierta greșelile semenilor noștri.

Mulți oameni pot să plângă cu cei ce plâng, dar puțini se bucură cu cei ce se bucură (Romani 12,15) - aceasta din urmă este o mare virtute care este o comuniune de iubire care alungă invidia, este o forță morală care ne desăvârșește.

În ziua de azi, dacă am reușit să învingem și mândria, să ne modelăm sufletul după modelul lui Hristos de a fi milostivi, trebuie însă să fim și circumspecți, căci sunt mulți „traficanți de Hristos” (Didahia XI, 8) care profită de credința multora, îmbrăcați de multe ori și în straie preoțești, cerșesc la colț de stradă pentru vreo mănăstire sau sfânt lăcaș de închinare în scopul de a-și asigura un trai comod numai din milostenie. Învățătura celor 12 Apostoli spune „să asude milostenia ta înainte de a-l alege pe cel căruia să o dai (Didahie I, 5-6), adică de a face deosebire între milostenia datorată unui nevoiaș și a refuza pe profitorii și necinstiții lumii pentru ca milostenia să nu devină o naivitate și un eșec moral.

Acesta este încă un motiv în plus ca Biserica, astăzi, să organizeze opera caritativă în instituțiile de asistență socială pentru a-i restabili celui aflat în nevoi și în sărăcie calitatea demnității sale umane, pentru a-l scoate din josnicia existenței sale calificată cu peiorativul: „milog”.

În concluzie, putem spune că milostenia este mai mare decât dreptatea întrucât poartă în ea dăruirea și jertfa, este o virtute naturală, o dispoziție de a participa la viața celui slab sau a celui aflat în nevoi și nenorociri, este o virtute etică pentru că realizează binele prin efort de voință statornic și susținut și este o virtute teologică fiind legată organic și funcțional de iubire, de unde și îndemnul Mântuitorului „fiți milostivi precum și Dumnezeu este milostiv” (Luca VI, 34) și „Fericiți cei milostivi că aceia se vor milui.”

Pr. SIMION MLADIN

AJUTOARE DE MILIOANE PRIN ASOCIAȚIA FEMEILOR CREȘTIN ORTODOXE DIN ARAD

Interviu cu părintele IOAN POPA, coordonatorul și duhovnicul asociației

– Părinte când și în ce scop a luat ființă Asociația Femeilor Creștin Ortodoxe?

– Asociația Femeilor Creștin Ortodoxe a luat ființă în anul 1996, cu binecuvântarea P.S. Episcop Timotei, care mi-a încredințat mie înființarea acestei Asociații cu scopul de a promova învățătura și viața ortodoxă în mijlocul societății prin fiicele credincioase ale Bisericii Ortodoxe și de a ajuta moral și material pe cei în suferință. Asociația este persoană juridică și are un comitet de conducere alcătuit dintr-o președintă, o secretară și o contabilă, toate cu studii superioare, iar ultimele două expert contabile.

– Cum se manifestă rolul dvs. în cadrul acestei Asociații?

– Statutul Asociației pretinde să aibă un preot duhovnic mai în vârstă pentru că asociația activează sub egida Bisericii Ortodoxe Române. P.S. Sa m-a numit pe mine duhovnicul asociației. În această calitate mărturisesc că majoritatea femeilor care activează și contribuie la funcționalitatea ei, sunt fiicele mele duhovnicești, pe care le spovedesc și le împărtășesc cu Trupul și Sângele Mântuitorului nostru Iisus Hristos și din această lucrare duhovnicească permanentă, pornește dorința interioară de trăire a vieții ortodoxe, a promovării ei în familie, în societate și de contribuție benevolă în vederea ajutorării celor săraci și necăjiți. Toată activitatea Asociației se desfășoară strict sub coordonarea mea, în consens cu Comitetul de conducere.

– Câți membri are Asociația și care sunt modalitățile de implicare?

– Când s-a constituit Asociația prin Adunarea Generală s-a hotărât ca din Asociație să facă parte toate femeile credincioase ortodoxe din municipiul Arad, indiferent de vârstă. Ele se implică benevol prin donații în bani, alimente și îmbrăcăminte. Nu colectăm și nu pretindem de la nimeni nimic, pentru ca totul să pornească benevol din inima lor, considerând că numai așa are valoare în fața lui Dumnezeu. Credincioasele noastre cunosc acest principiu și permanent ne bucurăm de implicarea lor.

– Ce ați reușit să realizați? Puteți să ne oferiți câteva exemple mai importante?

– De la înființare și până acum am reușit să acordăm ajutoare de sute și chiar milioane de lei la fiecare din cele 20-30 de familii ajunse la limita existenței. De patru ani de zile oferim o cină rece la 40-50 copii ai străzii din jurul Gării, în fiecare seară. În fiecare sâmbătă și duminică ajutăm Adăpostul de noapte al copiilor străzii cu alimente pentru îmbunătățirea meniului oferit de Primărie prin cantina ei. În anul acesta, de trei ori am oferit copiilor străzii câte o masă și o cină caldă la Adăpostul de noapte. Ultima dată în duminica din 23 septembrie a.c. În fiecare săptămână oferim copiilor străzii 100 kg pâine, plus celelalte necesare.

Prin Asociație, în urma inundațiilor am trimis unor parohii de pe Valea Mureșului, a Crișului Alb și în nordul țării, cred că un vagon de îmbrăcăminte precum și bani, De asemenea, săracilor din municipiu și copiilor străzii îmbrăcăminte de sezon în fiecare an. Vieținitorii de la Căminul de bătrâni de pe str. Pădurii sunt familiarizați cu noi pentru că mereu îi vizităm oferindu-le dulciuri și bucurându-i cu cântece religioase.

– Sunt cunoscute, prin presă, aceste acte caritative?

– În general noi nu ne manifestăm prin ziare, însă văzând că alte culte și fundații se mândresc cu acte caritative, creând impresia că Biserica Ortodoxă este străină de această acțiune, ziarul dvs. a mediatizat în anul trecut, la cererea noastră acțiunile pe care le-am avut, iar ultima dată în ziua de 26 septembrie a.c. Menționăm că, dacă ar fi după activitatea noastră, ziarul dvs. ar putea în fiecare zi să ne mediatizeze, deoarece pentru noi această activitate caritabilă este permanentă.

– Ce proiecte are asociația pentru viitor. Ce colaborare aveți cu alte fundații caritative?

– Pentru viitor ne mulțumim să ne menținem pe linia pe care am început-o și care este atât de necesară pentru cei săraci. Nu ne putem înscrie în acțiuni mai mari, deoarece bugetul nostru este mic și alimentat benevol de credincioși cu venituri modeste, pe lângă unele sponsorizări în natură ca de pildă: Alimentara Cerna din P-ța Romană, Carmangeria Poienaru din str. Pădurii, Carmangeria Filip de pe Calea Aurel Vlaicu și brutăriile care desfac pâine în P-ța Catedralei și Mihai Viteazul cărora le mulțumim din inimă pentru ajutorul lor. Nu colaborăm cu nici o fundație, nu ne finanțează nici o instituție, colaborăm doar cu cantina Primăriei (dl. Mariș) pentru Adăpostul de noapte al copiilor străzii de pe B-dul Decebal nr. 38.

Mărturisim că ajutorul nostru pentru săraci și pentru copiii străzii este pentru a-i ajuta să supraviețuiască până când autoritățile locale vor fi în stare să-i ajute mai mult. Cu acest prilej facem un nou apel de suflet tuturor instituțiilor de cult ortodoxe și neortodoxe din municipiu să se implice și ele în aceste acte ale dragostei și milei creștine, deoarece: „Precum trupul fără suflet este mort așa și credința fără fapte moartă este” (Sc. 2, 26).

LUMINĂ ȘI ÎNTUNERIC

Motto: „Dumnezeu a numit lumina zi, iar întunericul l-a numit noapte; și a fost seara și a fost dimineață.” (Geneza 1:5)

Lumină și întuneric. Istoria omenirii, de la începuturile sale, e străbătută de un fir roșu. E roșu nu numai la figurat, ci și la propriu, căci e plin de sângele tuturor generațiilor care au luptat în această permanentă ciocnire dintre cele două forțe: întuneric și lumină.

Oamenii sunt împărțiți în două categorii: îngeri și demoni. Cei care îmbrățișează o anumită credință sunt purtători de lumină, mesageri ai cerului. Ceilalți înfățișează necuratul, dezastrul moral.

Alb și negru: acestea sunt culorile în jurul cărora sunt aliniați oameni, noroade, principii. Între ele nu se află estompări, nu se admit nuanțe.

Dacă unii reprezintă numai binele, iar ceilalți numai răul, atunci e firească acea concluzie sinistră care dă celor dintâi monopolul dreptului la viață, iar celorlalți osânda dispariției, dreptul la moarte. Exclusivitatea în domeniul biologic aparține lui Nietzsche. Aplicarea practică a unei astfel de divizări a omenirii se consumă în zilele noastre, în fumul și praful care se înalță în SUA, și nu numai.

Ce gândește și crede creștinismul în această privință? Creștinismul n-a tras niciodată o linie de demarcație netă între rău și bine. N-a împărțit pe oameni în două tabere: buni și răi, după cum nici lumina și întunericul nu se despart în mod brusc, ci există o treptată trecere de la unul la celălalt. Nimeni nu se poate considera un om atât de drept încât să fi săvârșit numai binele și să nu fi făptuit nici un păcat.

La fel, n-avem dreptul de a înfiera pe nimeni ca pe un nelegiuit iremediabil, care nu mai are nimic bun într-însul. Căile revizuirii de conștiință îi sunt totdeauna deschise. Nimeni nu se poate încununa cu nimbul infailibilității, după cum nimănui nu i se poate aplica stigmatul infamiei absolute.

Viața e prea variată ca să izbutească cineva s-o toarne în tipare rigide. Ea nu poate fi repartizată în șabloane. În fiecare om, în fiece concepție e un amestec de nuanțe.

Nu bezna nopții, nici strălucirea soarelui de amiază își pun pecetea asupra naturii. În locul proiectatelor zile și nopți vedem seara și dimineața. Amândouă ne înfățișează noțiuni relative.

Umbrele serii fac să coboare într-adevăr întunericul în jurul nostru, însă lumina n-a dispărut pe de-a-ntregul. Revărsatul zorilor proclamă triumful luminii, însă umbrele întunericului nu sunt complet risipite. Chiar și acum, sub atâtea amenințări noi știm că e numai seară și nu noapte, că ziua mult așteptată a eliberării va veni.

La fel, nici atunci când aurora dimineții ne înconjoară, să nu uităm că nu e încă zi, ci numai zori de zi și că umbrele nopții n-au fost încă pe deplin risipite. Spre a preveni omenirea ca să nu cadă în întuneric, ochii noștri trebuie să rămână deschiși și atenția trebuie să ne fie trează.

Seara și dimineața. Aceasta e viața. Omul, acest microcosmos care oglindește în tainițele ființei sale acest amestec de întuneric și lumină, are o nobilă și înălțătoare misiune. El trebuie să îndrepte lucrurile în așa fel încât să îndepărteze omenirea de dezastrul spre care unii ar dori s-o îndrepte. Întreaga sa strădanie trebuie să fie necontenit ca în acest amestec de întuneric și lumină, sensul drumului pe care pășește societatea umană să fie către marea aurora, către zările unei lumi a dreptății și adevărului.

TIMOTEI DANIEL

Pagină realizată de VASILE FILIP

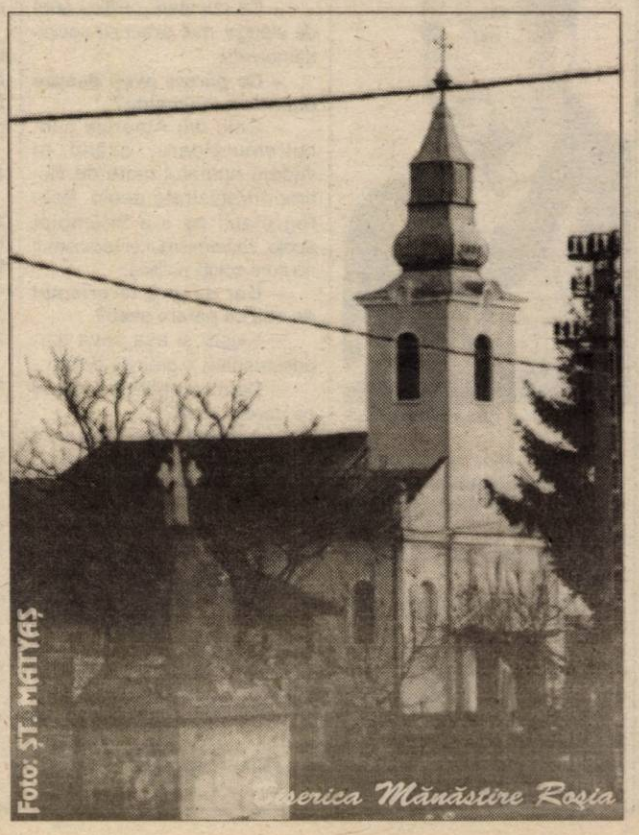
Foto: ȘT. MATYAȘ

Biserica Mănăstire Roșia

O gură de aer

SANEVIT VA LIVRA SERINGI UNEI FIRME DIN KAZACHSTAN

■ Valoarea contractului - un milion de dolari

În perioada 24 septembrie-1 octombrie o delegație a societății arădene Sanevit, formată din directorul general Mircea Roman și Doru Dragu - din partea S.C. Arcasrom Int. Trading București (principalul acționar al firmei arădene producătoare de seringi de unică folosință), a participat la Târgul internațional „Universal Home 2001", desfășurat în Astana, capitala Republicii Kazachstan.

Acțiunea a fost organizată de Ministerul Afacerilor Externe din România, la târg participând cu exponate, alături de Sanevit și două fabrici de mobilă din țara noastră.

Conducerea Sanevit a avut întâlniri și negocieri cu unele firme din orașul Alma-Ata. În urma acestor negocieri, firma arădeană a încheiat cu firma Biola-Farm din Alma-Ata un contract pentru livrarea a 29.900.000 de seringi cu ac, de diverse tipuri (ceea ce reprezintă aproape 25% din capacitatea anuală a Sanevit).

Valoarea contractului se ridică la aproape un milion de dolari. Seringile vor fi livrate până la 30 octombrie 2002.

GERLINDE KNAP
Foto: **ȘT. MATYAȘ**

DIR. MIRCEA ROMAN

Pe lângă lovitura dată carmangeriilor clandestine

NOILE TAXE VOR SCUMPI CARNEA ȘI VOR LICHIDA MICILE ABATOARE

Ministerul Agriculturii, Alimentației și Pădurilor, (MAAP) a elaborat un proiect de act normativ conform căruia începând cu luna noiembrie a acestui an, firmele de abatorizare, prelucrare, depozitare și valorificare a cărnii vor plăti o taxă lunară cuprinsă între 10-50 milioane lei pentru efectuarea controlului sanitar-veterinar. Abatoarele mici ar urma să plătească 20 milioane lei, iar cele mari 30 milioane lei. În privința abatoarelor de păsări, acestora li se vor percepe până la 50 milioane lei lunar. Responsabili din MAAP susțin că măsurile menționate mai sus sunt în concordanță cu Directiva 85/1973 a Uniunii Europene și acestea vor duce la eliminarea abatoarelor clandestine și la creșterea securității alimentare.

În condițiile în care industria cărnii a fost neglijată în ultimii 10 ani, fiind adusă în pragul colapsului, noile taxe sanitar- veterinare, vor adânci și mai mult criza din acest sector. Fără excepție, patronii micilor abatoare arădene, care obțin profituri minime, spun că noile măsuri le vor da în cap. „Sunt taxe foarte mari, adevărate biruri pentru firmele care lucrează legal, ce vor duce la majorarea prețului cărnii și a preparatelor din carne cu până la cinci procente, prețuri și așa crescute datorită majorării tarifelor la energie, gaze și carburanți. Dacă până acum am reușit să nu majorăm prețurile produselor noastre în funcție de creșterea tarifelor diferitelor utilități, această taxă va duce inevitabil la majorări serioase de prețuri. Cu atât mai mult cu cât dacă se vor aplica după capacitatea de prelucrare a firmelor, având în vedere că FRIGORIFER este printre cele mai mari abatoare din județ, ne va fi perceput tariful maxim. O soluție pentru contracararea noilor taxe ar fi concentrarea abatoarelor mici pe lângă cele mari, unde la ora actuală se practică un control sanitar-veterinar de stat de cea mai bună calitate cu personal competent. Având în vedere că noi lucrăm la doar 10% din capacitate, datorită penuriei de materie primă, am fi dispuși să prestăm servicii de abatorizare pentru firmele mai mici, la tarife mi-

EC. Carmen Bărbulescu, directoarea FRIGORIFER-ului, spune că noile „biruri" vor afecta și mai mult producătorii de carne și preparate din carne

nime, ceea ce ar duce la scăderea costurilor vizavi de noua taxă impusă. În plus, acest lucru ar duce la păstrarea unor prețuri în limite rezonabile, precum și la asigurarea unei protecții maxime a consumatorilor", spune ec. Carmen Bărbulescu, director general al S.C. FRIGORIFER S.A. ARAD.

FLORIN TRUȚ

Foto: V. MUSCA
De la 1 noiembrie vom fi nevoiți să cumpărăm carne mai scumpă

Târgul Internațional Arad al CCIA

„DEOCAMDATĂ NU AVEM SOLUȚIA FINANCIARĂ ÎN BUZUNAR", SPUNE PREȘEDINTELE BĂCANU

La Arad se vorbește de ani de zile de eficiența unui complex expozițional pentru desfășurarea târgurilor organizate de Camera de Comerț, Industrie și Agricultură a județului Arad. Din această vară, construirea complexului e o certitudine.

Pentru realizarea fundației, CCIA are contract cu firma arădeană ICIM, iar pentru structura metalică, contractul e încheiat cu firma timișoreană Metal-wingert.

„ICIM a început lucrările la șapte din cele 14 fundații mari. Termenul de execuție este 1 noiembrie. Lucrările sunt sensibil întârziate față de graficul stabilit, dar cred că termenul de execuție poate fi respectat", a spus președintele CCIA, Nicolae Băcanu.

CCIA va suporta, din resurse proprii, cheltuielile cu fundația halei și o parte din structura metalică. „Din păcate, deocamdată nu avem soluția financiară în buzunar. Sperăm că actualele discuții, parteneriate, vor deveni reale și ne vor permite să continuăm lucrările. Refuz să cred că nu se va găsi o soluție", adaugă Băcanu.

În ultimele două luni, capacitatea financiară a Camerei a scăzut; odată cu micșorarea taxelor percepute de Registrul Comerțului, încasările Camerei sunt mai puține.

G. KNAP

TOPUL JUDEȚEAN AL FIRMELOR ARĂDENE PE ANUL 2000

Competiție economică tradițională a agenților economici, clasament întocmit după criterii unice pe plan național, aflat la cea de-a opta ediție. **TOPUL JUDEȚEAN AL FIRMELOR**, dovedește că există și companii care s-au adaptat la rigorile concurențiale ale economiei de piață, depășind numeroase obstacole de natură economică. Întrucât firmele premiate, clasate pe locurile 1-3 în cele 25 de domenii de activitate sunt în număr de peste 250, vom prezenta doar cele clasate pe locul întâi, în ordinea: microîntreprinderi, întreprinderi mici, mijlocii, mari și foarte mari.

*

Industria extractivă: Nobas Ams SRL, Sitrom '97 SA; Foraj Sonde Zădăreni. **Ind. produselor primare și energetică:** Itroplast SRL; Millefiori SRL; Fininvest SA. **Ind. metalurgică și a construcțiilor metalice**: Izopan Impex SRL; Feroneria SA; Securo Tech SRL; Feroneria Prod. SA. **Construcții de mașini, utilaje, echipamente și mijloace de transport:** Corizza Romania SRL; Samgas Romania SA; Contor Zenner SRL; Contor Zenner Romania SA. **Ind. ușoară:** Glanz SRL; Seritex SRL; Mizar Impex SRL; Tricotaje Ineu SA. **Ind. confecții:** Sirlad SRL; Don Textil SRL (Sintea Mare); Femina-Fashion SRL; Toledo SA; Sabina & Co SA. **Ind. pielăriei:** Easy Rider Prod. Com. SRL (Vinga), Rolever Prodimpex SRL; Loreto Company SRL; La Torre Impex SRL. **Ind. lemnului, celulozei și hârtiei:** Impleto SCCA Pecica; Teknolemn SRL; Art Lemn SRL (Curtici). **Producție mobilier:** Corison SRL (Lipova); Detramex SRL; König P. SRL; C.D. Păncotas SA. **Ind. alimentară:** Ava 3 Company SRL (Curtici), Arconserv SA; Romprestări SA. **Ind. băuturilor și tutunului:** Romatic Group SA; Gambrinus Artim Impex SRL; V Tabac Romania SA. **Agricultură:** Emma-Impex SRL (Sânleani); Interglobal SRL (Pecica); Combinatul agroindustrial Curtici; Agroindustriala Fântânele. **Silvicultură:** Wegland Alpin SRL (Conop), Rovila Alba Serv SRL (Vârfurile), Agroindustriala SRL (Bonțești). **Construcții:** Mad SRL; Elecon SRL; Elecon Plus SRL; Amarad SA. **Comerț cu ridicata:** Cionca Impex SRL; Red Star SRL; Prodagro Bian SRL; Agrirom SRL. **Comerț cu amănuntul:** Jula SRL; Petrom Nădlac SRL; Pasărea Paradisului SRL; B.A.T. S.A. **Exportatori:** Dumimpex SRL (Sebiș); Manolo SRL (Zăbalț). **Turism hoteluri-restaurante:** S.A.M. SRL (Pecica), Bucegi BP SRL, Continental Astoria SA. **Turism-agenții:** Business Jet Romania SRL; Modexim Import-Export SRL. **Transporturi:** Adriana SRL; D & P Longtrans SRL; Romania Combi SA. **Servicii profesionale:** Trans Sped SRL (Nădlac); Expert SA; Mobimexa SA. **Mijloace de informare și publicitate:** Media Top SRL (Nădlac), Radioteleviziunea Arad SRL. **Servicii generale:** Auto Tech Serv SRL; Comtex SA; Metalcomp International SRL; Recons SA. **Servicii sociale:** Exident SRL; Monaco SRL; O & B SRL; Salubritate SA. **Edituri, tipografii, reproducerea înregistrărilor pe suporți:** Servo Sat SRL; Trinom Editură și Tipografie; Adevărul Arad SRL. **Exportatori:** Rosko Textil.

Licitația pentru panourile publicitare - amânată

După licitația pentru concesionarea parcărilor, amânată din cauza unor contestații apărute la caietul de sarcini, ieri, o altă licitație nu s-a ținut, din aceleași motive. Este vorba de licitația programată de Administrația Patrimoniului Local pentru închirierea unor locații pe domeniul public în vederea amplasării de panouri publicitare.

În municipiu sunt peste 300 de astfel de locații. Într-o primă fază, circa 120 sunt cuprinse pentru închiriere. Licitația pentru aceste locații se va organiza ulterior, după completarea documentației.

G. K.

Piața de capital

Valoarea certificatelor de acționar la principalele societăți arădene

Societate	Certificat (PPM) Nr. acțiuni	Cotație (aprox.)	Valoare certificat
SIF Banat-Crișana	1 - 1000	1070	1.070.000
Feroneria	1 - 581	2700	156.870
Lipomin	1 - 196	7000	1.372.000
Mobila	1 - 196	1000	196.000
Arbema (Brau-Union)	1 - 19	20.000	380.000
Astoria	1 - 2400	500	1.207.000
Parc	1 - 40	7000	280.000
BAT	1 - 40	15.500	620.000
Petrom	1 - 488	410	200.080

Sursa: IFB Finwest (B-dul Revoluției 55)

Sătul de ilegalitățile ajefiștilor

TAHA ABED RENUNȚĂ LA VULTURII SOCODOR

Inevitabilul s-a produs. Taha Abed s-a săturat de mizeriile din fotbalul județean patronat de Nicu Selejan și a decis să se retragă. Încă o aparentă victorie pentru AJF-Arad. După ce l-au „forțat" să se retragă pe Ioan Petrică (AS Vladimirescu), ajefiștii au scăpat și de incomodul Taha Abed. Fără scrupule, cei din Comisia Campionatului Județean l-au sancționat pe președintele „vulturilor", fără nici un motiv real, forțându-i retragerea. Acum, mai marii peste bolnăviciosul fotbal județean pot pregăti fiesta. Să curgă vinul, să vină tortul, să cânte muzica: „Mor dușmanii mei..."

Ieri, la orele prânzului, la Clubul Presei, Taha Abed a susținut o conferință de presă în care și-a expus motivele renunțării la funcția de președinte al A. S. Vulturii Socodor. Vi le prezentăm în cele ce urmează...

1. Comisia de disciplină a căzut de comun acord că eu nu l-am înjurat pe arbitrii Cadar și Forton;

2. Observatorul meciului Nădlac-Socodor a declarat că faza din minutul 82 nu a fost ofsaid, fază care a fost oprită de asistentul Forton, la scorul de 1-1;

3. La faza din minutul 82, asistentul Forton a recunoscut că el a cerut centralului Cadar să mă scoată afară din incinta stadionului, afirmând că eu l-am înjurat, când el era la distanța de 50 m. Oare asistentul celălalt, care se afla lângă mine cum se poate ca el să nu fi auzit? În același timp observatorul meciului a declarat că el nu a auzit că l-am înjurat, când el se afla în spatele lui Forton;

4. Dacă onor comisia a căzut de comun acord că eu nu am înjurat, pentru ce mi-a dat ultimul avertisment, când de fapt acesta era primul meu avertisment?

5. Când observatorul partidei a declarat că în minutul 82 nu a fost ofsaid, la așa greșeală, cum a primit asistentul notă de trecere și nu a fost suspendat?

6. Observatorul a recunoscut că centralul a arătat 3 minute de prelungiri și centralul a prelungit 6,30 minute, fără să fie oprit meciul.

7. Vor fi suspendați arbitrii Cadar și Forton după ce s-a stabilit în comisie că eu nu am înjurat și declarația lor nu este adevărată?

8. Problemele din competiția trecută.

În continuare, Taha Abed a răspuns la întrebările ziariștilor: ● Cu părere de rău renunț la Vulturii Socodor, dar de unul singur nu pot continua lupta cu AJF-ul; ● Toate ilegalitățile împotriva mea și a echipei din Socodor se datorează faptului că nu știu să tac, iar celor de la AJF le plac doar oamenii care pun capu-n pământ umili și tac; ● Joi, la ședință am fost descoperit nevinovat, adică nu am înjurat, dar totuși am fost sancționat. Nu pot accepta să le dau satisfacție celor de la AJF să mă suspende. ● Demisia mea este irevocabilă, dar Vulturii Socodor pot continua și fără mine. Tocmai de aceea am solicitat amânarea a două jocuri, poate vor găsi în acest timp cei din Socodor o soluție pentru a continua activitatea fotbalistică; ● La meciul Apateu-Armonia Ineu, însăși președintele onorific al AJF, dl. avocat Kocsis, prezent la fața locului, a declarat că meciul a fost blat. Nu au fost luate nici un fel de măsuri. Oare, de ce? ● Părerea mea e că Nicu Selejan trebuia de mult să-și dea demisia. Și el și o mare parte din conducerea AJF Arad. ● Îmi mențin hotărârea de a candida la următoarele alegeri la funcția de președinte al AJF Arad. ● Aștept orice oferte de colaborare, indiferent de disciplina sportivă, cu o condiție: acea activitate să nu aibă nici o legătură cu AJF Arad, instituție de care nu mai vreau să aud.

Pentru Taha Abed paharul nedreptăților ajefiste s-a umplut. A renunțat și bine a făcut...
Foto: **ONORIU FELEA**

Concluzionând, Taha Abed are dreptate. S-a săturat să fie singur împotriva tuturora, să piardă cu dreptatea în mână. Dar, cu alte aspecte de acest gen vom mai reveni.

DANIEL SCRIDON
CĂLIN MNERIE

Baschet feminin

LA CUPA ICIM, DEBUT CU DREPTUL PENTRU ARĂDENCE

Iubitorii sportului cu mingea la coș au posibilitatea de a vedea în acest weekend partidele de baschet din cadrul Cupei ICIM, aflată la a V-a ediție. Această competiție este un ultim prilej de verificare a campioanelor en-titre înainte de începerea campionatului. Pe lângă echipa gazdă sunt prezente Someșul Dej, Universitatea Cluj precum și formația maghiară DKSK Miskolc, unde evoluează arădeanca Monica Brosovszky.

Ziua I

În primul meci al întrecerii s-au întâlnit Universitatea Cluj și DKSK Miskolc. Victoria a revenit formației maghiare cu scorul de 81-32 (49-17). **Formații și marcatoare:** „U" Cluj: Kiss 10, Voștinaru 7, Vescan 4, Isrătescu 4, Ondreicovic 2, Ungureanu 2, Nemțanu, Secară, Pop, Kulcsar, Irimies. **Antrenor:** Magda Jerebie. **DKSK Miskolc:** Wielens 18 (3), Brosovszky 17 (1), Szilmak 12, Emeagi 10, Ando 10, Balogh 7 (1), Csipko 3 (1), Sitkei 2, Bukovski 2, Radnoty, Imre. **Antrenor:** Istvan Vertetics. Au arbitrat timișorenii Radu Burcezean și Sorin Măgurean.

Campioanele de la BC ICIM au dat piept în cel de al doilea meci cu modesta formație Someșul Dej, care nu a fost condusă de nimeni de pe bancă, antrenoarea Elena Farcaș lipsind. A fost un meci lejer câștigat de arădence, însă nu ne putem da seama de potențialul lor decât în confruntarea de duminică cu Miskolc.

Formații și marcatoare: BC ICIM: Iaroska 20 (2), Sandu 12 (1), Grecu 12 (2), Belevich 11, Szabo 6, Matei 6, Părău 6, Chirilă 5, Popovici 5, Moroșan 2. **Antrenor** Zoran Visic.

Someșul Dej: Bocoș 17, Badiu 11, Mezei 9, Cojoacă 6, Buțco 2, Costin, Petrică, Donțu,Marchiș, Budai. **Antrenor** Elena Farcaș.

Au arbitrat DanTrofin și Alin Faur, ambii din Timișoara.

***

În continuare, vă prezentăm programul ultimelor două zile de întreceri.

● **Astăzi:**
ora 17,00: DKSK Miskolc-Someșul Dej
ora 19,00: BC ICIM-Universitatea Cluj
● **Mâine**
ora 12,00: Universitatea Cluj-Someșul Dej
ora 14,00: BC ICIM-DKSK Miskolc

ADELA CIOLOCOI

Divizionarele C arădene

A. C. U. - TELECOM, UN MECI CU „SECURILE" PE MASĂ

Etapa a 8-a a Diviziei C aduce în seria a VI-a un derby arădean de tradiție și orgolii, între A. C. U. Arad și F. C. Telecom Arad. Din păcate, față de anul trecut, acum ambele echipe se zbat în mediocritate, undeva, la mijlocul clasamentului. Cel puțin, deocamdată.

Trupa antrenată de Marcel Coraș pare a avea un ușor ascendent moral față de Telecom, deoarece vine după o victorie în deplasare, la Abrud. Cu 0 „la adevăr", gazdele de astăzi își doresc victoria mai mult decât orice. În plus, A. C. U. nu poate uita că în campionatul trecut, „telefoniștii" i-au învins clar, chiar pe „Vagonul". Firesc, vor răzbunare.

De partea cealaltă, Marius Grad își dorește primele puncte în deplasare, din actualul campionat. Acest -3 „la adevăr" al „telefoniștilor" obligă. Președintele Gh. Marinca nici nu concepe ca echipa să piardă în derby-ul de astăzi.

Oricum se anunță a fi un meci cu „securile" pe masă și numai ușor nu-i va fi arbitrului Ludovic Uihelyi (Lugoj), care va trebui să împartă dreptatea între următorii posibili „actori":

ACU: Rusu-Băgu, Rus, Lung, Oprean, Aslău, Folea, Vizitiu, Pavel (S. Roșca), L. Paul, C. Roșca.

Telecom: Sabău-Toma (Maghici), Aldea, I. Arman, Szellelky, Sabou, Oprescu, Szillyer, Mitu, Ardelean, Militaru.

● VICTORIE!

Doar aceasta poate fi deviza West Petromului, pentru jocul cu CFR Simeria, o echipă care nu a contat în jocurile din deplasare. În schimb, acasă nu au cedat nici un punct. „Ole" Roșca nu poate conta pe Sas, Văleanu și Sârbuț (toți indisponibili), în timp ce Nedelea și R. Varga sunt incomplet refăcuți. Cu toate acestea pentru a nu pierde contactul cu plutonul de jos, „petroliștii" nu au voie să se gândească decât la victorie.

● SE VA ÎNECA INEUL ÎN MUREȘ?

După ce și-au atins scopul în anti-jocul cu Certejul, băieții de la C. S.Tricotaje Ineu vor încerca „Mureșul (nu marea) cu degetul". Chiar dacă pornesc, evident, cu șansa a doua, în confruntarea cu echipa ex-arădenilor Ciba și Porumbo-iu, elevii lui Sandu Gaica speră în reeditarea jocului cu Ocna Mureș și, de ce nu, în punct(e). Doar așa, pe când vine vreo echipă la „ananghie", pot să mai facă o șmecherie. Că la -1 „la adevăr", nu-ți permiți jonglerii ca și cu Certejul...

D. SCRIDON

AVANCRONICA PARTIDEI ROMÂNIA - GEORGIA

Selecționata României va întâlni, sîmbătă, de la ora 21.45, în direct pe TVR 1 pe stadionul "Steaua", reprezentativa Georgiei, într-un meci din cadrul grupei a VIII-a a preliminariilor Cupei Mondiale din anul 2002.

Reprezentativa României a întâlnit selecționata Georgiei, până în prezent, în trei meciuri. În partida amicală disputată pe data de 24 aprilie 1996, la București, echipa națională a României a învins selecționata Georgiei cu scorul de 5-0. Cea de-a doua partidă, care s-a disputat, pe data de 4 februarie 2000, la Larnaka, în cadrul turneului internațional din Cipru, s-a terminat cu scorul de 1-1, dar, după loviturile de departajare, scorul final a fost de 5-3 în favoarea reprezentativei României. În partida disputată, pe data de 28 martie 2001, la Tbilisi, în cadrul preliminariilor Cupei Mondiale din anul 2002, scorul final a fost 2-0.

Clasamentul grupei a VIII-a a preliminariilor Cupei Mondiale din 2002:

1.Italia	7	5	2	0	15-3	17	(+8)
2.România	7	5	0	2	9-6	15	(+6)
3.Georgia	7	3	0	4	11-11	9	(-3)
4.Ungaria	7	2	2	3	14-12	8	(-4)
5.Lituania	8	0	2	6	3-20	2	(-10)

Palmaresul reprezentativei României în partidele cu selecționata Georgiei:

3 2 1 0 8-1

Jucătorul Gheorghe Popescu are dintre componenții lotului pregătit de Gheorghe Hagi cele mai multe participări la echipa națională, având 103 selecții. Popescu este urmat de Dorinel Munteanu, cu 101 participări.

De asemenea, Gheorghe Popescu se află pe prima poziție și în clasamentul marcatorilor, cu 15 goluri înscrise pentru reprezentativa României, fiind urmat de Adrian Ilie, cu 13 goluri marcate și Dorinel Munteanu, cu 12 goluri.

Atacantul Marius Niculae a evoluat, până în prezent, în cincisprezece meciuri în reprezentativa României și a înscris nouă goluri.

Jucătorii Bogdan Vintilă, Iulian Miu, Daniel Pancu și Florin Șoavă se află la prima lor convocare la echipa națională.

Palmaresul reprezentativei României:

	554	245	138	171	934-754
acasă:	225	143	42	40	499-232
pentru C.M.:	101	55	20	26	174-98.

Cine va „recolta" puncte, la Șiria, de Ziua Recoltei?

MULTE ORGOLII ÎN DERBY-UL DIVIZIEI D

Duminică după-amiază, toate drumurile iubitorilor fotbalului județean vor duce spre Șiria. Acolo, se va disputa marele derby al campionatului Diviziei D, între Șiriana Șiria și Frontiera Curtici. Acest meci coincide și cu un eveniment de seamă pentru locuitorii comunei de la poalele Cetății cu același nume, deoarece, tot duminică se serbează „Ziua Recoltei", manifestare anuală de tradiție. Toți specialiștii sportului cu balonul rotund își pun fireasca întrebare: **Cine va recolta „punctele" victoriei?**

Multe premiere mai fericite ori mai puțin fericite găsim înaintea acestui derby. Cele două echipe pregătesc cu maximă atenție confruntarea , intrând chiar în cantonamente, de parcă ar juca un meci de Liga Campionilor. Primele de victorie sunt mari acum, dar înaintea jocului, cu siguranță vor fi și mai mari, pentru că orgoliile conducătorilor sunt arhi-cunoscute. Din păcate, consecventă principiilor sale, AJF - Arad a delegat o brigadă de arbitrii, opinăm noi, care va da naștere la multe speculații. Ne-am bucura să ne înșelăm, dar cunoscând antecedentele delegaților la acest meci, ne cam ia cu frisoane...

Veștile dinspre Șiriana sunt bune. Acum, odată cu revenirea la echipă a portarului Dușan, e din nou liniște. Și optimism. „Rico" Câmpian știe că o victorie i-ar duce la opt puncte în fată, o diferență destul de liniștitoare, în drumul spre barajul de promovare în „C". Încă de ieri, echipa a intrat în cantonament, urmând să vizioneze în această dimineață derby-ul UTA-Extensiv. Pentru că au ce învăța.

De partea cealaltă, Frontiera Curtici se antrenează pe terenul „Indagrara" din Bujac, iar antrenorul Gigi Cameniță are tot lotul la dispoziție. Băieții vor fi motivați cu 500.000 lei/persoană (acum, că până la ora jocului prima se poate dubla) de principalul investitor, Pop Arghir. Acesta ne-a declarat: **„Mergem doar la victorie și am încredere în jucători că vor da totul din ei pentru a câștiga. Sper să ne lase arbitrii să jucăm fotbal. Cine e mai bun pe teren să câștige."**

Arbitrii vor fi: Florin Dumitru - centru, Victor Ciurescu și Mircea Toderici - asistenți. Observatori vor fi doi: Constantin Sfârlogea și Cornel Tiulea.

DANIEL SCRIDON

AFLĂM DE LA D.T.S.J. ARAD

Ca urmare a instruirii directorilor D.T.S.J.-urilor din țară și a reprezentanților cluburilor aparținătoare MTS, marți, 9 octombrie, orele 18,00, la sediul D.T.S.J., str. Lucian Blaga nr. 20, va avea loc o dezbatere cu problemele privind Regulamentul de punere în aplicare a dispozițiilor Legii educației fizice și sportului nr. 69/2000 și de reorganizare a structurilor sportive.

Sunt invitați să participe președinții de cluburi și asociații sportive, reprezentanții comisiilor județene pe ramură de sport, antrenori emeriți.

SANCȚIUNI A.J.F.

În ceea ce privește întâlnirile Voința Macea - Comera, Unirea Șeitin - Înfrățirea Iratoșu și Crișana Sebiș - Vulturii Socodor, din cadrul turului doi al Cupei României - faza județeană, nedisputate din varii motive, doar prima dintre ele se va rejuca la o dată ce urmează a fi stabilită. În rest, echipele din Iratoș și Sebiș au câștigat la „masa verde", partenerii de întrecere de la Șeitin și Socodor alegându-se și cu o amendă de 200.000 respectiv 450.000 de lei. Deh, unii sunt mai bogați ca alții...

Fotbaliștii certați cu regulamentul, dar și cu bunele maniere au fost - bineînțeles - puși „la colț", după cum urmează: Francisc Czank (Iratoșu) - 3 etape, Paul Crișan și Dorel Covăsan (ambii Voința Macea) - 4 etape, Dorel Bumb (Dezna) - 6 etape, Ioan Pană (Vârfurile) - 10 etape.

C. MNERIE

SÂMBĂTĂ, 6 OCTOMBRIE 2001

TVR 1

7,00 Ceasul deșteptător
8,00 Desene animate
8,50 Garajul lui Ziggy - mag. pt. copii
10,20 Frumoasele școlii - s.
11,10 Auto Club
11,55 O vedetă populară - cu Adriana Trandafir
12,45 Debut 50 plus
13,45 Jurnalul de prânz
14,00 Desene animate
15,00 Gimnastele - f. SUA, 1997
16,35 Alege muzica!
17,00 Ora G
18,00 Teleenciclopedia
19,00 Muzica e viața mea
20,00 Jurnal. Meteo. Sport
20,25 Agenda europeană
20,30 Amy - s.
21,35 Fotbal: România-Georgia
23,45 Jurnalul de noapte
0,00 Gonind spre soare - f. SUA, 1996

TVR 2

7,00 Femeia misterioasă - rel.
7,50 Samuraiul - s., rel.
8,05 Răscruci
8,35 On line
9,05 Arta apărării
9,35 Desene animate - rel.
10,30 Arca lui Noe
11,00 Lumea lui Chit-Chit
11,45 Extratereștrii în familie - s.
12,10 Sparky, roboțelul - ep. 1
12,45 Goana după vânt - f. Franța, 1998 - p. I
13,40 Atlas
14,10 Planeta singuratică
15,00 Știri
15,05 Bărbați, la cratiță!
15,50 Fețe
16,10 Fiice și soții - ep. 1
17,05 Stăpânul domeniului - ultimul episod
18,00 Țara de piatră
18,30 Bine, dragă! - s.
19,00 Familia Porter - ultimul episod
19,30 Scarlet Pimpernel - f. av. Anglia, 2000
21,05 Misiune pe chei - ultimul episod
22,20 Știri
22,05 Primul val - s., ep. 1
22,50 Despre viață și sex - s.
23,40 Scurtă rătăcire - f., rel.

PRO TV

7,15 Desene animate
9,15 Apărătorii planetei - s.
9,45 Aventurile lui Papirus II - s.
10,15 Pokemon - d. a.
10,40 Tânărul Hercule - s.
11,00 Cei mai frumoși ani - s.
11,50 Gillette - lumea sportului
12,00 Oxigen
12,30 ProMotor
12,55 Știrile Pro TV
13,00 Nebun după tine - s.
13,30 O mamă și jumătate - s.
14,00 Mr. Mom - comed. SUA,1983
15,45 Marcă înregistrată
16,30 Bucătăria lui Radu
17,00 Dragoste cu peripeții - comedie/avent. SUA,1994
19,00 Știrile Pro TV
Seara regăsirii
22,00 În vizorul Mafiei - f. SUA, 1996
0,00 Clanul Soprano - s.
0,00 Audrey Rose - f. SUA, 1997
3,00 Tropicul Cancerului - f. SUA, 1970

TV ACASĂ

7,00 Știrile de Acasă - rel.
7,30 Căsuța poveștilor - rel.
8,00 Amor Latino - rel.
9,00 Luisa Fernanda - s.
12,15 Dădaca - rel.
12,40 Terra nostra - rel.
13,35 Iubire fără limite - s.
15,05 Lumi diferite - rel.
16,00 Căsuța poveștilor
16,30 Doctorul casei
17,00 Acasă la... cu Ruxandra Săraru
17,30 Amor Latino
18,30 Povestiri adevărate
19,00 Seducție - s.
20,30 Rude de sânge
22,15 Dansează cu mine!
23,20 Dădaca - s.
23,50 Povestiri adevărate - rel.
0,20 Fotomodele - s.
1,10 Sânge din sângele meu - s.
2,00 Muzica de acasă
3,45 Acasă la români - rel.
5,45 Acasă la... cu Ruxandra Săraru - rel.

HBO

9,10 Fata de pe pod - f. Franța, 2000
10,45 Întoarcere în Oz - f. av. SUA, 1985
12,40 Puterea iubirii - f. SUA, 1999
14,50 Uriașul de fier - f. animație SUA, 1999
16,20 Eroi de fiecare zi - f. SUA, 1995
17,55 Air Force One - f. SUA, 1999
20,00 Bowfinger - comedie SUA,1999
21,35 Teroare nevăzută - f. SUA,1998
23,00: 8 mm - f. SUA,1988
1,00 Întâmplări macabre - f. SUA,1999
2,30 Călăul din Belfast - f. Anglia, 1998
4,10 South Park: mai mare, mai lung și necenzurat - f. animație SUA, 1999
6,00 Trixie - f. SUA, 2000

PRIMA TV

7,00 Salvați de clopoțel - rel.
10,00 Special
11,00 Sport magazin
14,00 Motor
14,30 Exploziv
15,00 Comisarul Rex - s.
16,00 Salvați de clopoțel - s.
17,00 Impact
17,30 Real TV
18,00 Focus
19,00 Camera de râs
19,30 Vrei să fii miliardar?
20,30 Banc-show
22,00 În umbra unui ucigaș - f. SUA,1992
0,00 Camera de râs - rel.
0,30 Confesiuni erotice - erotic, SUA
2,00 Focus - rel.

TELE 7 ABC

8,00 Muzică
10,00 La ordinea zilei - rel.
11,00 Muzică
12,00 Domino - rel.
13,00 Concert
15,00 Documentar
16,00 Lumea misterelor
17,00 Club ABC
18,00 Germania astăzi - doc.
19,00 Muzică
20,00 As Show
21,00 Telejurnal
22,00 Cântecul și casa lui
22,45 Telesport
0,30 Concert
2,30 Club ABC - rel.
3,20 Muzică
7,00 Telejurnal - rel.

ANTENA 1 – TV ARAD

6,00 Indiana Jones - rel.
7,00 Hart to Hart
8,00 To Have and Have Not - f. SUA
10,00 Știri TVA - rel.
10,30 Lumea mare a celor mici
10,50 Publicitate
11,00 Un început nou - s.
11,30 Păstorul cel bun
12,00 Divertisment
13,00 MacGyver - s.
14,00 Un mafiot la doctor - comedie SUA, 1997
16,00 A. T. F. - f. SUA
18,00 VIP - s.
19,00 Observator
19,45 Sport
20,00 Cineva care să mă apere - f. SUA 1987
22,00 Mary Reilly - f. SUA, 1996
0,00 Dezvăluiri intime - s.
0,30 Observator - rel.

TV RCS

8,55 Deschiderea programului
9,00 Johnny Mysto, vrăjitorul - film
10,30 Desene animate
11,00 Știrile RCS - rel.
12,00 Mașina de pompieri dispărută - film
13,30 Știrile RCS - rel.
14,00 Farmacia de serviciu - s.
14,30 Deșertul vorbește - s.
15,00 Omagiu - f.
16,30 Casa de nebuni - s.
17,00 Atlantis Family Playhouse - s.
17,25 Aventurile lui Huck - s.
17,55 Camera ascunsă
18,15 Știrile RCS
19,00 Bumerang - s.
19,30 Muzică populară
20,00 Show cu ecou
22,00 Știrile RCS
22,30 Crimă la Savoy - f.
0,00 Erotica
5,00 Închiderea programului

PUBLICITATE

S.C. Euroconsult S.R.L. Arad
numită lichidator în dosarul nr. 2044/2001 prin încheierea 746/13.09.2001, privind pe debitoarea,

SC ANDRID SRL

ÎI ANUNȚĂ PE TOȚI CREDITORII

că s-a deschis procedura în conformitate cu prevederile Legii nr. 64/1995, republicată, astfel conf. art. 88-89, să-și depună declarațiile de creanță în termen de 30 de zile de la data prezentului anunț la grefa TRIBUNALUL ARAD - SECȚIA COMERCIALĂ, cu mențiunea: dosar nr. 2044/2001, privind lichidarea judiciară a SC ANDRID SRL Arad.

(C.A.)

S.C. EUROCONSULT S.R.L. ARAD
numită lichidator în dosarul nr. 2220/2001 prin încheierea 747/13.09.2001, privind pe debitoarea,

S.C. DASSA SRL

ÎI ANUNȚĂ PE TOȚI CREDITORII

că s-a deschis procedura în conformitate cu prevederile Legii nr. 64/1995, republicată, astfel conf. art. 88-89, să-și depună declarațiile de creanță în termen de 30 de zile de la data prezentului anunț la grefa Tribunalului Arad - Secția Comercială, cu mențiunea: dosar nr. 2220/2001, privind lichidarea judiciară a SC DASSA SRL Arad.

(C.A.)

Nou! mera Nou!
Calea Iuliu Maniu Nr. 64 Arad
Tel. 057/256035; 256045; 256374
Fax. 057/256337
SC MERA SRL
VĂ OFERĂ *noul sistem de profile PVC - REHAU - GERMANIA cu patru camere de aer și coeficient de transfer termic îmbunătățit.*
EXECUTĂ ȘI MONTEAZĂ
uși și ferestre, din profile PVC armate - REHAU GERMANIA și Aluminiu cu și fără barieră termică cu geam termopan de cea mai înaltă calitate.
Toate detaliile tehnice le puteți obține vizitându-ne la sediul nostru din Arad, str. Iuliu Maniu Nr. 64.
(2204949)

S.C. EUROCONSULT S.R.L. ARAD
numită lichidator în dosarul nr. 2297/2001 prin încheierea 577/14.06.2001, privind pe debitoarea,

S.C. ENBE SRL

Îi anunță pe toți creditorii

că s-a deschis procedura în conformitate cu prevederile Legii nr. 64/1995, republicată, astfel conf. art. 88-89, să-și depună declarațiile de creanță în termen de 30 de zile de la data prezentului anunț la grefa Tribunalului Arad - Secția Comercială, cu mențiunea: dosar nr. 2297/2001, privind lichidarea judiciară a SC ENBE SRL Arad.

(C.A.)

SC EXPERT SA

lichidator al SC AGROZOOTEHNICA CEALA SA Arad, anunță vânzarea conform Legii 64/95 prin licitație publică, deschisă, cu strigare a următoarelor active proprietatea SC AGROZOOTEHNICA CEALA SA: FERMA 5 NĂDLAC activ situat la 1 km înainte de intrarea în Nădlac, jud.Arad, compus din: clădiri, construcții speciale și teren în suprafața de 11.467 mp, având prețul de pornire de 1.796.247.200 lei. PARCELELE din cadrul activului BAZA DE PRODUCȚIE, ÎNSCRIS ÎN CF 53140 Arad, situat în Arad, str.Dumbrava Roșie nr.1 : Parcela cu nr.top. 4941/1.1.11/2/2 construcții și teren de 13.235 mp, la prețul de 2.641.805.000 lei; Parcela cu nr.top. 4941/1.1.11/2/4 construcții și teren de 6.097 mp , la prețul de 535.117.000 lei; Parcela cu nr.top. 4941/1.1.11/2/5 construcții și teren de 8.407 mp , la prețul de 677.091.000 lei; Parcela cu nr.top. 4941/1.1.11/2/6 construcții și teren de 8.446 mp, la prețul de 614.409.000 lei; Parcela cu nr.top. 4941/1.1.11/2/7 construcții și teren de 8.340 mp , la prețul de 567.540.000 lei; Prețurile nu conțin TVA. Licitația va avea loc în data 29 octombrie 2001, ora 12,00 la sediul societății din Arad str.Dumbrava Roșie nr.1. Contravaloarea caietului de sarcini este de 1.000.000 lei. Caietul de sarcini poate fi achiziționat începând cu data de 08.10.2001, la sediul societății lichidatoare. Taxa de participare la licitație (nerambursabilă) este de 1.000.000 lei. Garanția pentru înscrierea în licitație este de 10% din valoarea de pornire. Înscrierile, achitarea taxei de participare, achitarea contravalorii caietului de sarcini și depunerea garanției pentru licitație se pot efectua până în data de 29 octombrie 2001, ora 09,00. Relații la tel. 057/259.740 d-na. Farcaș Adina sau 092-343.782 d-na. Anghel Dana.

S. C. EUROCONSULT SRL ARAD
numită lichidator în dosarul nr. 1925/2001 prin încheierea 575/14.06.2001 privind pe debitoarea

Cooperativa de Credit „BANCA POPULARĂ" NĂDLAC

Îi anunță pe toți creditorii
că s-a deschis procedura în conformitate cu prevederile Legii nr. 64/1995, republicată, astfel conf. art. 88-89, să-și depună declarațiile de creanță în termen de 30 de zile de la data prezentului anunț la grefa TRIBUNALUL ARAD-SECȚIA COMERCIALĂ, cu mențiunea: dosar nr. 1925/2001, privind lichidarea judiciară a Cooperativa de Credit „BANCA POPULARĂ" NĂDLAC.

VÂNZĂRI APARTAMENTE O CAMERA

Vând garsonieră et. I, str. 6 Vânători, mobilat (nemobilat), contorizat: apă, încălzire, gresie, faianță, telefon, cablu, garaj. Telefon 256048 după ora 19. (25790)

Vând urgent garsonieră, confort I, balcon închis, str. Săvârșin-Micălaca. Telefon 285676. (25832)

VÂNZĂRI APARTAMENTE DOUĂ CAMERE

Vând apartament 2 camere la casă, central, renovat complet sau schimb cu periferia. Telefon 094.668.429. (25310)

Vând apartament 2 camere, zona Romanilor, et. 4/4, îmbunătățiri. Telefon 462495. (22708)

Vând apartament 2 camere, Bl. X.40, et. IV, îmbunătățit. Telefon 095.405.931. (35170)

Vând apartament 2 camere, semidecomandat, et. IV, Piața Romană. Telefon 093.763.728; 288533, 288554. (25477)

Vând apartament 2 camere, îmbunătățit, zona Piața Romană. Telefon 216164. (25765)

Vând apartament la casă, central, 2 camere, dependințe. Telefon 057-214126. (25777)

Vând apartament 2 camere, spațios, Piața M. Viteazul, bun privatizare. Telefon 096 359 004. (25812)

Vând apartament 2 camere, cf. I, în Grădiște, îmbunătățit, ne/mobilat. Telefon 237277. (25378)

Vând apartament 2 camere, la Miorița, bl. 249. Telefon 262282. (25306)

Vând sau închiriez apartament cu două camere în Calea Aurel Vlaicu. Telefon 275557; 093.737.281. (25810)

VÂNZĂRI APARTAMENTE TREI CAMERE

Vând apartament 3 camere, central, 200 mp (sau schimb cu apartament 3 camere cu diferență). Telefon 253132; 094.578.744. (25210)

Vând apartament 3 camere, ultracentral, suprafață 170 mp, preț 32.000 DM, negociabil. Telefon 250857, după ora 19.

Vând (schimb) apartament 3 camere, decomandate, Miorița. Telefon 265372, 259584. (25506)

VÂNZĂRI APARTAMENTE PATRU-CINCI-ȘASE CAMERE

Vând urgent apartament 5 (cinci) camere, ultramodern, zona Mioriței, 25.000 USD. Telefon 093 732 507. (25357)

Vând apartament ultracentral, recent renovat, str. Episcopiei nr. 1, 300 mp, et. I, 2 intrări, 6 camere decomandate, bucătărie, baie, WC, 2 holuri, terasă acoperită, cămară, pivniță, termoficare, telefon, potrivit și pentru birouri sau cabinete, preț informativ 60.000 USD. Informații telefon 092 766 260 sau 094 507 211. (25388)

Vând apartament 4 camere, în casă tip vilă, etaj II, ultracentral, preț negociabil. Telefon 251241. (25688)

Vând apartament 4 camere, et. II, Lipova, str. A. Iancu, nr. 4 A, dr. Cismaș Viorel. 561492, Lipova. (939509)

Vând apartament 4 camere, et. II (eventual mobilat), 26.000 DM, negociabil. Telefon 474042; 093.665.313. (25298)

Vând apartament 4 camere, ultramodern, bl. U4, et. II, deasupra la Miki, preț negociabil. Telefon 092.274.877. (25912)

Vând apartament 4 camere, parter Alfa. Telefon 258394. (25962)

VÂNZĂRI CASE

Vând casă în cartierul Cadaș, cu gaz. Telefon 214428. (25286)

Vând casă 4 camere, grădină mare, gaz, apă, toate condițiile, Pârneava. Telefon 094.555.452. (25653)

Vând casă mare, fără grădină, str. Școlii nr. 17. Telefon 289219, 094 523 054. (25755)

Vând casă mare, bun pentru mică producție, depozit, policlinică privată. Telefon 056-169608; 198375. (24807)

(Continuare în pagina 10)

(Urmare din pagina 9)

Vând casă mai veche, 5 camere, total suprafață 720 mp, apă, canalizare, gaz stradal, Grădiște, 32.000 DM. Telefon 218353. (25669)

Vând casă 5 camere, baie, bucătărie, curte mare, gaz, telefon, satelit, apă, Vlaicu, 47.000 DM, negociabil sau variante. Telefon 092 318 718, 091 255 115, 274955. (25753)

Vând ultracentral, casă familială mare, preț negociabil la vedere. Telefon 057-280207. (25777)

Vând casă 3 camere, 2 holuri, baie, bucătărie, garaj, grădină. Telefon 231936. (25787)

Vând casă în Vladimirescu, str. Progresului nr. 21, 3 camere, baie, bucătărie, toate utilitățile. Telefon 514676. (25815)

Vând (schimb cu apartament Arad + diferență) casă mare în Sebiș. Telefon 095.608.147; 289518. (23117)

Vând casă mare Șimand. Telefon 373020. (8438230)

Vând casă în Nădlac sau schimb cu apartament 2 camere, Arad. Telefon 473736 sau 092.857.583. (25808)

Vând casă cu etaj, vie și pomi în Baratca nr. 636. Informații telefon 214990, după ora 20 sau 282968. (25308)

Vând casă cu grădină, localitatea Macea. Informații telefon 536360, preț acceptabil. (25901)

Vând casă Legea 112, zona gării Aradul Nou, preț 16.500 DM. negociabil. Telefon 092.267.543. (25904)

Vând casă cu grădină, anexe, localitatea Pecica, nr. 1335. Telefon 469410. (25932)

VÂNZĂRI SPAȚII

Vând gheretă pe Calea Victoriei. Telefon 093 403 228, 279656. (25856)

Vând spațiu 40 mp, zonă ultracentrală. Telefon 255522; 259715. (25714)

Ocazie unică! Vând atelier de confecționat ornamente sicrie, preț negociabil. Telefon 094.507.236. (25697)

Vând convenabil gheretă zona 300, vad comercial bun. Telefon 094 645 921. (25737)

Vând avantajos spațiu comercial, sau producție, 540 mp, parter, bloc Șiria. Telefon 094.545.778. (25844)

Vând (închiriez) Restaurant „Corona". Telefon 092.226.333. (25873)

VÂNZĂRI TERENURI

Vând teren in incinta fostei Alfar-Sere, 10 DM/ mp fix, rog oferte serioase. Telefon 095 365 755 sau 235171. (25392)

Vând 5 ha teren arabil, Vinga-Ortișoara. Telefon 057-219586; 095.314.530. (25457)

Vând grădină 1.440 mp, sat Măsca. Informații telefon 095 902 894, 092 477 832. (25768)

Vând loc casă, Lipova, str. A. Iancu. Telefon 562408. (9395508)

VÂNZĂRI AUTO

Vând AUDI 80, 1990, înmatriculat persoană fizică. Telefon 092 303 709.

Vând Opel Astra TD, an 1995, Euro 2, neînmatriculat; Ford Escort 1,6i full option, an 1998, înscris persoană fizică. Telefon 057-212441; 092.989.127. (25882)

Vând urgent ANVELOPE import GERMANIA, noi și second hand, prețuri avantajoase. Lipova, telefon 563027; 094.626.392. (25099)

Vând MOTOARE DIESEL (Turbo) EUROPENE, garanție, act vamal, cutie viteze (5), accesorii. Telefon 093.570.094. (25535)

Vând Opel Senator 2,8 Automatic. Telefon 255522, 259715. (25714)

Vând autodubă IVECO 3,5 tone. Telefon 255522, 280753. (25714)

Vând Opel Vectra 1,8i, an 1992, recent înmatriculat, mov metalizat, închidere centralizată, servodirecție, trapă, turometru, 151.000 km, singur proprietar, 7.950 DM. Telefon 057-240467, 092 200 162. (25333)

Vând Ford Sierra 2,3 D, 6.000 DM; Fiat Ducato Maxi, 8.000 DM. Telefon 092 556 562, 284857. (25369)

Vând Ford Sierra 2,3 Diesel, 1989, combi, preț avantajos. Telefon 094.645.923; 057-246182. (25517)

Vând Dacia 1100 dezmembrată, preț după văzut. Telefon 235131. (25538)

Vând două mașini Fiat Croma și piese schimb. Telefon 098.621.400. (25564)

Vând Nissan 100 Nx semidecapotabil, an 1994, Euro II, nerulat în țară. Telefon 094.180.071. (25559)

Vând Ford Tranzit 2500 Diesel, 8+1 locuri, 1994, impecabil, recent înmatriculat. Telefon 094.698.488. (8438228)

Vând Renault Laguna 2.2 Diesel, an 1996, ABS, airbag, central, trapă electrică, CD, antifurt, 16.800 DM. Telefon 287007; 094.232.068. (25699)

Vând Mazda 626, Diesel, an 1986, preț 5.400 DM, negociabil. Telefon 474680. (5927522)

Vând Cielo cu toate dotările (clima), an fabricație 1997, persoană fizică. Telefon 284276. (25833)

Vând Dacia 1310, an 1982, numere noi, 1450 DM. Telefon 091.235.249. (25880)

Vând Mercedes 123, cupe, Ford Fiesta Diesel, Toyota Camury, cu numere germane. Telefon 094.544.880. (25304)

Vând Opel Astra Caravan, an 1993, motor 1.6, extra, servo, trapă electrică, vișiniu, preț 5.200 DM. Telefon 214359. (25638)

Vând urgent Ford Sierra 2,3 D. înmatriculat persoană fizică, an 1986, stare bună, preț 4.000 DM. Telefon 094.552.028, până la ora 16 sau 094.517.982, după ora 16. (25867)

Vând FIAT REGATA 1600 cc, benzină, numere Italia, valabile. Telefon 280260. (25303)

Vând tractor U-445L, localitatea Nădlac. Telefon 474351, orele 15-16. (5927524)

Vând Dacia Break, an 1990, 5 viteze, telescoape noi, CIV, VT 2002, motor nou, sau schimb + diferență, Telefon 093.045.296. (25920)

Vând Dacia Break, 1995, unic proprietar, 70.000 km, 3.700 DM, negociabil. Telefon 222277 sau 222018. (25932)

Vând urgent, preț convenabil. Mercedes Benz, înmatriculat persoană fizică, negociabil. Telefon 094.927.458. (7931603)

Vând Dacia 1300, an 1982, stare foarte bună, 1.400 DM negociabil. Telefon 368504. (25968)

Vând Opel Astra, Peugeot 205 și un Renault Clio. Telefon 092.251.555. (25935)

Vând urgent Ford Scorpio, an '93 Euro 2, impecabil, 4.100 DM, fără vamă. Telefon 093.686.655. (25964)

VÂNZĂRI ELECTRO

Vând mașină spălat automată, televizor color, cuptor microunde. Telefon 284604. (25918)

Vând mașini spălat automate, combine frigorifice, televizoare color, diferite modele, garanție. Telefon 251392. (25922)

Vând televizoare color, diferite diagonale, telecomandă, teletext, garanție. Telefon 264004. 825921)

Vând foarte ieftin și bun FRIGIDERE, CONGELATOARE, LADĂ FRIGORIFICĂ, COMBINĂ FRIGORIFICĂ, VITRINĂ FRIGORIFICĂ, ofer garanție. Telefon 259339, 094.706.321. (25099)

Vând avantajos frigidere, televizoare, mașini de spălat aproape noi, ofer garanții. Lipova, telefon 563027; 094.626.392. (25099)

Vând TV diagonala 51 - 66 cm, video HI-FI, preț bun. Telefon 281560. (25307)

Vând congelator vertical, cântar electronic, cântar mecanic, agregate frig, compresoare. Telefon 255522, 259715. (25714)

Vând MAȘINĂ de SPĂLAT AUTOMATĂ, import Germania, cu garanție; prețuri avantajoase ! Telefon 259339; 094.706.321. (25099)

Vând TELEVIZOARE COLOR import GERMANIA, modele noi, prețuri mici. Oferim GARANȚIE. Telefon 259339; 094.706.321. (25099)

Vând CASE MARCAT FISCALE și CÂNTARE ELECTRONICE, omologate. Telefon 282829; 272727. (f. 2204977)

Vând TV color 37-67 cm, ST.TX, modele noi, mașini automate de spălat, congelatoare, lăzi, vitrine, combine frigorifice, garanție 1 an și post garanție de la 9-19. Telefon 274600 sau 092.422.764. (25446)

Vând casă de marcat nouă, fiscalizată. Informații telefon 094.560.965; 057-474950 (5927523)

Vând TV nou, Philips cu video încorporat, preț nou 2.500 DM, preț vânzare 650 DM. Telefon 094.838372 sau 272873. (25295)

Vând videocameră nouă Samsung, mini digitală Zoom, 440x, preț nou 3.000 DM, preț vânzare 1200 DM și Sharp monitor color, 900 DM. Telefon 094.838.372; 272873. (25295)

Vând televizoare color, moderne, la cele mai mici prețuri, cu garanție 6 luni. Telefon 057-287404. (25299)

Vindem computer P-III, 733 MHz, 128 RAM, 20GD complet, nou. Telefon 280260. (250303)

Vindem computer P.II, 440 MHz, 128 RAM, 10 GB, complet, 800 DM. Telefon 280260. (25303)

Vindem computer P.I, complet, 180 DM. Telefon 280260. (25303)

Vindem computer PENTIUM I la 100-133-166-200 MHz. Telefon 280260. (25303)

Vând imprimante profesionale H.P. laser jet. Telefon 280260. (25303)

Vând modem extern Fujitsu 56K V90, nou. Telefon 280260. (25303)

VÂNZĂRI DIVERSE

Vând canapea și 2 fotolii (tip pat); 1 masă TV cu vitrină; 2 mese de 12 persoane; 1 rochie mireasă Canada; 1 candelabru 6 brațe; birou rabatabil pentru elevi; 1 mochetă gri (5,30x3,40). Telefon 229562. (25309)

Vând termotekă Beretta cu coș și turbo, sigilat. Telefon 092.301.798. (25505)

Vând PLASĂ GARD zincată, 19.000 lei/kg, toate dimensiunile; COTURI și BURLANE FUM 25.000 lei/ buc; CUIE, 14.000 lei/ kg; PLASĂ RABITZ 40.000 lei/ kg; TABLĂ ZINCATĂ 0,4 mm, 170.000 lei/ buc; TABLĂ DECAPATĂ 0,4... 2 mm; SÂRMĂ NEAGRĂ 16.000 lei/ kg; SÂRMĂ ZINCATĂ, SÂRMĂ GHIMPATĂ, ELECTROZI SUDURĂ-DUCTIL, str. Vrabiei nr. 4. Telefon 289997, 094 289 997 (25518)

Vând garaj zidit ultracentral, Bd. Decebal, preț negociabil la vedere. Telefon 057-280207. (25771)

Vând Fiat Polski din 1983, stare perfectă și telefon celular Motorola. Telefon 092 973 109, 278785. (25857)

Vând ȚIGLĂ MARSILIA-PORTUGHEZĂ, fabricație Sighișoara cu bariu, 7.300 lei/buc; ȚIGLĂ JGHEAB 6200 lei/buc.; bloc ceramic 290/ 240/150-10.000 lei/buc, TERASIT, MOZAIC, PRAF MARMORĂ-1.000 lei/kg, DEȘEURI PLACAJ, MARMORĂ; la domiciliu. Telefon 531498; 093.817.690; 093.129.182. (24665)

Vând tejghele, mese birou, raft depozit, congelatoare, agregate frig, cântare. Telefon 255522, 259715. (25714)

Vindem MAȘINI CUSUT set complet lenjerie intimă, str. Poetului nr. 93. Telefon 275871. (24675)

Vând LEMNE FOC, NISIP, BALAST, la domiciliu. Telefon 210771. (25234)

Vând LEMNE FOC, NISIP, BALAST, la domiciliu. Telefon 277027. (25234)

Vând LEMNE FOC, NISIP și BALAST. Telefon 214428. (25286)

Vând țigle, uși, geamuri, din demolare, vană, cazan de baie, hol piele, birou, rafturi, cuier, mobilă tineret, hidrofor, aragaz, balon vin. Telefon 094.702.728. (25289)

Vând LEMNE FOC, NISIP, BALAST, la domiciliu. Telefon 214010. (25290)

Vând diferite UTILAJE PATISERIE - BRUTĂRIE. Telefon 069.561.428; 094.350.894. (25290)

Vând tărâțe, orice cantitate, 1.800 lei/kg. Telefon 094.824.637. (25298)

Vând puicuțe Rosso de 8 săptămâni. Telefon 262619. (25339)

Vând pavaje, modele diferite, roșu și gri, borduri. Telefon 093 941 986. (25356)

Vând făină tip 550, preț 4200 lei/kg. Telefon 092.260.961. (25481)

Vând garaj lângă Liceul Pedagogic Arad. Telefon 057-219586; 095.314.530. (25457)

Vând NISIP, BALAST, la domiciliul clientului. Telefon 257769. (25433)

Vând două garaje tablă, unul lângă altul, zona Confecții, preț avantajos. Telefon 094.645.923; 057-246182. (25517)

Vând NISIP și BALAST, la domiciliul clientului. Telefon 261946, 259556. (25549)

Vând garaj metalic autorizat, zona Coraura, bloc 602, Micălaca; convenabil. Telefon 092.330.570; 233406. (25539)

Vând (închiriez) Complex Zootehnic în localitatea Secusigiu, suprafața totală 8 ha, compus din: 5 grajduri, magazie cereale, moară, abator autorizat și utilat, birouri, spațiu comercial, casă locuit, grădină, apă rețea proprie, curent trifazic. Telefon 095.917.195. (25605)

Vând rolete plastic import; uși și geamuri. Telefon 095.380.320. (25597)

PUI DE ȘIRIA! Vindem populației în limita stocului, la ferma „PRODAGRO CETATE" din ȘIRIA, azi, 6 octombrie, orele 8-15, PUI VII DE CARNE de peste 1,5 kg. (25650)

Vând 2 aparate auditive, 3 perechi schi, portbagaj mașină pentru schi. Telefon 093.640.559; 229963 - după ora 20. (25690)

Vindem ROLETE PLASTIC IMPORT, 280.000 lei/ mp; ROLETE TEI 650.000 lei/ mp. Telefon 059-460315, 095 827 725. (25745)

Vând Ariston Beretta 24 KW Turbo. Telefon 254411. (25755)

Vând tărâțe proaspete, preț convenabil, cantități mari, chiar la domiciliul clientului. Telefon 094 633 584. (25748)

Vând scroafe reproducție cu valoare biologică. Telefon 094 703 742, 095 614 877. (25383)

Vând masă extensibilă de 12 persoane + 6 scaune tapițate. Telefon 253986-. (25782)

Vând sămânță de grâu produsă de Kiskun, Ungaria, Linda G1, Serina bază, foarte bun pentru panificație. Telefon 511047; 092.301.782. (7931739)

Vând pui de carne la 4 săptămâni. Telefon 473047. (25702)

Vând vacă bună de lapte (20 litri), cu vițel sau fără. Telefon 418266. (25701)

Vând urgent presă ulei+selector+filtru și separat. Telefon 237734. (25661)

Vând BETON, MORTAR, ȘAPE, asigur transportul. Telefon 094.855.838. (25712)

Vând Volkswagen Jeta Diesel, înmatriculat 1983, Audi 80 persoană fizică 1978, Audi 80, talon + caroserie, 1976; SR numere noi, tractor U-650, stare bună, plug, presă balotat, combinator E 303, 7000 DM, eleveze+ cuști găini. Informații telefon 093.740.659. (25822)

Vând garaj autorizat, Vlaicu, zona UTA, Piața Agroalimentară, punct termic. Telefon 092.897.744, 274422. (25821)

Vând mochetă nouă. Telefon 275558. (25810)

Vând porumb vechi, vacă gestantă, floarea soarelui, negociabil. Telefon 095.615.604. (25293)

Vând pavaje colorate, calitate deosebită, prețuri atractive. Telefon 092.793.516. (25301)

Vindem haine second-hand, calitate foarte bună, import Olanda, cantități mari. Telefon 094.545.857. (25290)

Vând ceas de mână Polex automatic, nou, din Germania, preț numai 100 DM. Telefon 094.838.372; 272873. (25295)

Vând 2 canapele extensibile, dulap haine bibliotecă mică și congelator. Telefon 241813. (25304)

Vând loc veci lângă administrația Eternitatea; sobă motorină. Telefon 284362. (25302)

Vând mobilă tineret Silvana 7.600.000 lei; bibliotecă Lidia 8.500.000 lei și dormitor Timotei 10.500.000 lei, toate sunt noi. Telefon 094.809.884. (25310)

Vând cărămidă mare presată, trei sferturi, jumătăți, preț convenabil, ușă metalică pentru SRL. Telefon 210226. 825909)

Vând mobilă dormitor și combinată tip Nădlac. Telefon 276772. (25911)

Vând șopron metalic, țevi+ azbociment, dimensiuni 45/10m, înălțime 6 și 4 m, localitatea Vînători, casa Iacob, telefon 123. (8438232)

Vând pistol cu aer comprimat, marca Gamo. Telefon 093.651.047. (25906)

Vând fân, preț negociabil. Informații localitatea Frumușeni nr. 51. (25927)

Vând bulbi și bulbili de gladiole mov și 4 buc. de palmieri. Informații telefon 057-217092, între orele 17-21. (25933)

Vând BCA, blocuri ceramice, ȚIGLĂ 10 modele, UȘI, FERESTRE, PAL, placaj, PFL, bitum, carton asfaltat, cărămidă, teracote, plăci azbociment, dușumele și lambriuri etc; str. Pădurii, nr. 69. Telefon 211272.

Vând marmoră - mozaic șlefuită, preț convenabil pe kg. Telefon 090.873.369. (25958)

Vând BOLȚARI, zgură - beton, PAVELE, BORDURI. Telefon 095.634.885; 092.621.600, 216877. (25942)

Vând purcei și un porc gras. Telefon 286048. (25960)

Vând banzic orizontal pentru debitat bușteni. Telefon 095.368.671 orele 19-21. (25972)

CUMPĂRĂRI TERENURI, IMOBILIARE

Cumpăr apartament 2 camere, decomandate, zona Polivalentă, Maiakovski, zona 300, exclus parter și et. IV. Telefon 222018 sau 222277. (25932)

Cumpăr teren intabulat, 50 ha compact. Telefon 094.787.524; 095.219.263. (25700)

CUMPĂRĂRI AUTO

Cumpăr rulotă camping. Telefon 092 344 621, 250966. (25677)

CUMPĂRĂRI ELECTRO

Cumpăr cântar electronic. Telefon 218820. (25452)

CUMPĂRĂRI DIVERSE

Cumpăr porci grași și vite pentru sacrificare, plata pe loc, Arad. Telefon 057-287723. (24586)

Cumpăr deșeuri de fier vechi și oțel inoxidabil, la cantități mari, prețuri mari. Telefon 093.404.010. (24663)

Cumpăr porci, vaci, juninci și tăurași, pentru sacrificare, preț avantajos. Telefon 094.634.795; 094.634.748. (25059)

Cumpăr vaci bătrâne, le plătesc imediat. Telefon 250866, 095 681 191. (25318)

Cumpăr blănuri de NURCĂ și ASTRAHAN. Telefon 094.977.458. (25630)

Cumpăr urgent, până nu încep ploile, pământ bun, pentru umplutură, 30 bascule, preț de la 20-25 mii lei, str. Alexandru cel Bun nr. 28/30. Telefon 273639. (25846)

Cumpăr porci grași peste 100 kg, localitatea Misca nr. 307, preț 40.000 lei/kg. Telefon 057-531497; 094.774.649. (25913)

CERERI ȘI OFERTE DE SERVICII

SOCIETATEA „EXIMPAR" angajează VÂNZĂTOARE pentru ALIMENTARA DELTA, preferabil proaspăt absolvente liceu. Telefon 094 577 976. (25819)

SRL angajez VÂNZĂTOARE peste 35 ani. Doresc seriozitate, salariu peste 2.000.000 lei. Telefon 289812. (25847)

EURO STIL angajează MONTATORI mobilă. Telefon 270930. (25561)

M'ART VLADIMIRESCU AUTOSERVICE angajează VOPSITOR, experiență. Telefon 514983, 094 283 053. (25747)

SOCIETATE COMERCIALĂ angajează persoane cunoscătoare de grafică și serigrafie, cu stagiul militar satisfăcut. Relații la telefon 057-259219, 057-279785, orele 8-16. (25475)

SC „OST TRANSPORT" SRL angajează MECANIC AUTO și muncitori necalificați pentru auto. Telefon 216124, 216125. (25573)

SC „CONSTAR" SA angajează DRAGLINIȘTI, vechime minimă 3 ani. Probă de lucru în 11.10.2001, ora 10. Telefon 254401; 254326. (25672)

SOCIETATE COMERCIALĂ angajează VÂNZĂTOARE BAR, zona Grădiște. Telefon 223975. (25809)

SC „SOCCON CONSTRUCȚII" SRL angajează ZIDARI și DULGHERI. Informații 057-368775. (25881)

SC EUCALIPT angajează CROITORESE și o ȘEFĂ croitoreasă. Telefon 259714. (25900)

Angajez MECANIC ÎNTREȚINERE mașini de cusut industriale, profil încălțăminte. Telefon 278785, 092 973 109. (25858)

(Continuare în pagina 11)

(Urmare din pagina 10)

SOCIETATE COMERCIALĂ, producătoare de ÎNCĂLȚĂMINTE, angajează COORDONATOARE linie de pregătit, cusut și SECRETARĂ cu minime cunoștințe limba italiană. Telefon 057-278750. (25294)

Pentru GERMANIA: instalatori care sudează autogen. Telefon 094.555.449. (25907)

Angajăm FARMACIST și ASISTENT de FARMACIE. Informații telefon 257835, 255657. (25908)

Angajăm COFETAR și PATISER, domiciliul Arad. Telefon 256155, sâmbătă, orele 12-14. (25917)

Angajez AGENT COMERCIAL. Condiții minim 6 luni în domeniu. Telefon 094.611.460, 284717, seara. (25925)

Angajez BRUTAR cu calificare. Informații telefon 057-211564; 056-283085; 090.010.260. (25928)

Angajăm CONFECȚIONERE ÎMBRĂCĂMINTE. Telefon 256952. (25949)

Angajăm VÂNZĂTOARE la Cofetărie. Telefon 095.574.530. (25953)

Societate, angajează urgent AUTOMACARAGIST, vechime 4 ani, salar negociabil. Telefon 253947. (25963)

SC DANY CONTINENTAL - confecții, angajează SECRETARĂ, cunoscătoare limbă italiană, contabilitate primară import - export. Telefon 091.813.387; 277929. (25967)

PRESTĂRI SERVICII

RAȘCHETĂRI, PALUXĂRI, montăm PARCHET clasic-laminat, mașină profesională. Telefon 210754; 095.203.478. (24640)

DEMA ENTERPRISE reeșapează cu tehnologie germană, ANVELOPE cu dimensiunea 2+", 22" pentru CAMIONARE și AUTOBUZE. Telefon 278790, 094.714.350. (25291)

DIVERSE

Tămăduitoarea

ELENA-AURELIA
poate desface orice tip de farmec de la prima ședință. Dezleagă cununii, ajută în afaceri, lecuiește boli, beție, impotență. Apelați la telefon 090 873 314. (24750)

SC DACOMETAS IMPEX SRL cu sediul în Timișoara, str. Borzești nr. 74, dorește autorizație de mediu pentru Fabrica de ulei, str. Grădina Poștei nr. 305 Arad. Eventualele contestații se pot depune la Agenția de Protecția Mediului Arad, B-dul Dragalina nr. 16. (25916)

Pierdut, centru - str. Episcopiei, PISICĂ TIGRATĂ, rasă europeană, culoare gri, zgardă neagră, ochi verzi, numele AKYI. RECOMPENSĂ! Telefon 256241. (25965)

Marți, 9 octombrie, ora 13, se vinde la licitație publică imobilul din Arad, str. E. Murgu nr. 56/A, proprietatea debitorilor VALEA MARIA/VALEA PAVEL, cu prețul de 600.000.000 lei, compus din: 9 camere, baie, bucătărie, hol, pod, două cocini și garaj. Licitația și informații la sediul executorului judecătoresc din Arad, B-dul Gen. V. Milea nr. 41, zilnic orele 8-9. (25889)

CITAȚII

Față de obiectul dosarului nr. 8915/ 2001 prin care TIMU STIRICA domiciliat în Arad, str. Panselei nr. 15, județul Arad, solicită pe cale necontencioasă dobândirea dreptului de proprietate prin uzucapiune, asupra imobilului situat în Arad, str. Panselei nr. 15, județul Arad, înscris în CF nr. 7 a loc. Mureșel, cu nr. top. 12-13 compus din intravilan cu casă, comunicăm persoanelor interesate că au posibilitatea să facă opoziție față de cele solicitate și că în termen de o lună de la ultima publicație, Judecătoria va pași la judecarea cauzei. Termen de judecată s-a fixat la data de 23 octombrie 2001. (25939)

TURISM

NOU! MARI REDUCERI DE PREȚURI!
ATLASSIB
Călătorești cu autocarele noastre moderne, în EUROPA: GERMANIA, AUSTRIA, FRANȚA, ITALIA, SUEDIA (plecări zilnice), BELGIA, OLANDA, DANEMARCA, ANGLIA, FINLANDA, NORVEGIA, SPANIA, PORTUGALIA, UNGARIA, IUGOSLAVIA.
NOU! Reduceri suplimentare pentru: elevi, studenți, pensionari și grupuri. Bd. Revoluției nr. 35, telefon 251871, 252727; Autogară, telefon 270562. O poartă deschisă spre Europa! (c. 341)

ÎNCHIRIERI

Închiriez parter casă, zonă centrală, str. Vârful cu Dor, nr. 8, vizavi Piața Pompierilor, 250 mp, pentru activități comerciale. Telefon 092.344.705. (25343)

Închiriez spațiu comercial 38 mp, parter, bloc Piața UTA, toate utilitățile. Telefon 094.118.753. (25287)

Caut să închiriez mic spațiu comercial în Aradul Nou, vad bun. Telefon 095 632 533. (25350)

Închiriez apartament 4 camere, mobilat și garaj. Telefon 093 640 614, 381546. (24712)

Ofer spre închiriere spațiu comercial, bun pentru depozitare, producție, servicii, în Abatorul vechi (200 mp parter, 200 mp etaj). Telefon 254083. (25655)

Primesc 2 fete în gazdă, zona Miorița. Telefon 267607. (25865)

Ofer spre închiriere spații amenajate pentru depozit, magazin, birou, etc. Telefon 092.264.539. (25761)

Închiriez apartament în Arad, Piața Catedralei 5. Telefon 212518. 25806)

Primesc în gazdă o fată sau două nefumătoare, Vlaicu. Telefon 246942. (25870)

Primesc în gazdă 2 fete sau 2 băieți, zonă centrală. Telefon 235930. (25312)

Închiriez (vând) apartament 2 camere, zona Fortuna. Telefon 233120. (25924)

Primesc 3 fete în gazdă, încălzire, str. Episcopiei nr. 7, ap. 14. (25930)

Ofer spre închiriere apartament 1 cameră, ultracentral, ultraconfort. Telefon 251107. (25934)

Caut să închiriez apartament 2-3 camere, zonă centrală, zona gării, mobilat, ofer 150 - 200 DM. Telefon 258116, zilnic. (25956)

Caut colegă elevă, de apartament, zona 700. Telefon 095.282.265. (25959)

PIERDERI

Pierdut carnet de șomaj pe numele Lucaci Ilie eliberat de DMPS Arad. Îl declar nul. (25855)

Pierdut carnet de șomaj eliberat de DMPS Arad pe numele Ungurean Sorin-Dumitru. Îl declar nul. (25300)

Pierdut certificat de trezorerie seria D nr. 2277378 emis la 17.07.2001, de Trezoreria Arad pe numele Lăzău Radu-Petru. Îl declar nul. (25919)

Pierdut autorizație nr. 31/01.03.1991, eliberat de Primăria Pecica pentru BUTIQ MASTAN. O declar nulă. (25926)

Pierdut legitimație de acces eliberată de Penitenciarul Arad, pe numele Chiper Ciprian. O declar nulă. (25950)

† DECESE †

Cu adâncă durere anunțăm încetarea din viață a iubitului nostru soț, tată și bunic

TOMOIAGĂ ȘTEFAN,
în vârstă de 60 ani. Înmormântarea va avea loc azi, 6 octombrie 2001, ora 14, la Cimitirul Grădiște. Familia îndurerată.

Cu durere în suflet anunțăm că s-a stins din viață după o lungă și grea suferință, cea care a fost scumpă și dragă,
POP MARIA,
soție, fiică, soră și prietenă dragă. Înmormântarea va avea loc astăzi, 6 octombrie 2001, ora 13, de la domiciliul său, din IAS Aradul Nou. Familiile îndoliate: POP și LUPU.

Cu nemărginită durere în suflet anunțăm încetarea din viață a iubitei noastre soții, mame, soacră, cumnată,
HORGA ANA
din TAUȚ, la numai 44 de ani. Înmormântarea va avea loc azi, 6 octombrie 2001, ora 15, la Cimitirul Micălaca. Dumnezeu s-o odihnească în pace! Familia îndoliată.

Cu adâncă durere în suflet, anunțăm încetarea din viață a celei care a fost soție, fiică, mătușă,
POP MARIA,
la vârsta de 43 ani. Înmormântarea va avea loc azi, 6 octombrie 2001, Cimitirul Aradul Nou. Familia îndoliată.

Cu adâncă durere anunțăm încetarea din viață a celei care a fost
BURACSIK ILEANA,
în vârstă de 70 ani. Înmormântarea va avea loc de la Căpela Cimitirului Pomenirea, duminică, 7 octombrie 2001, ora 15.30. Cu durere în suflet, LUCI.

† SERVICII FUNERARE †

SC „IN MEMORIAM" SRL
str. EMINESCU nr. 4
(ATENȚIE, vizavi de CINEMA MUREȘUL)
Tel. 057-211929, 093.343.964
str. ORIZONTULUI nr. 9A (Bujac)
oferă SERVICII FUNERARE COMPLETE - NON STOP.
Sicrie-modele multiple (simple-lux), sicrie import ITALIA, ACCESORII. Intermediem COLACI, COLIVĂ etc.
ÎMBĂLSĂMĂM GRATUIT (formolizat).
TRANSPORT ÎN ORAȘ GRATUIT
SERVICII: SPĂLAT, ÎMBRĂCAT
OFERTĂ SICRIU, respete, cruce 1.400.000 lei (PLATA în RATE). Transport INTERN - INTERNAȚIONAL

„RO STYL COMPANY"
SERVICII FUNERARE
NON STOP,
producătoare de sicrie, prețuri de producător, vă stă la dispoziție LA ORICE ORĂ, la magazinele din ***str. M. Eminescu, NR. 20 - 22, sau la telefon 057 - 214422, 092.842.370***, cu următoarele:
SICRIE PENTRU COPII,
SICRIE din LEMN MASIV de la 850.000 lei - la 4.500.000 lei, tip Italia,
Accesorii funerare.
Asigurăm: spălat, îmbrăcat, îmbălsămat.
Transport intern și internațional.
Se poate plăti și în rate!
GRATUIT - TRANSPORTUL SICRIULUI LA DOMICILIU. (c)

† CONDOLEANȚE †

Sincere condoleanțe și întreaga noastră compasiune familiei KORECK PETRU, la marea durere pricinuită de pierderea celui ce a fost distinsul nostru coleg,
Dr. KORECK PETRU NICOLAE
Îi vom păstra o vie amintire. Colectivul Spitalului TBC Arad.

Suntem alături de colega noastră STANCA VALERIA la decesul tatălui său,
VĂCARU IOAN
și transmitem sincere condoleanțe familiei îndurerate. Colegii de la Firma ELLIS și GHEMAR. (25947)

Sincere condoleanțe familiei și toată dragostea mea pentru tine,
RENATA.
Lavinia Vancu. (25910)

Colectivul Bibliotecii Județene Arad este alături de DANIELA HORGA la decesul neașteptat al mamei sale și îi transmite sincere condoleanțe.

Un ultim omagiu celei care a fost deosebită vecină și prietenă,
POP MARIA.
Dumnezeu s-o odihnească în pace! Dochia și Ana.

Suntem alături de colega noastră, doamna dr. SORINA CODREANU, în marea durere pricinuită de moartea mamei soacre. Colectivul Policlinicii Municipale. (25957)

Colectivul de salariați de la SC HORTICOLA SA HORIA, regretă profund dispariția bunei lor colege,
HORGA ANA
și este alături de familia greu încercată, asigurând-o de întreaga lor compasiune. Dumnezeu să o ierte și să o odihnească! (25973)

Profund îndurerați, locatarii scării A, blocul 315 Micălaca II, regretăm decesul prematur al colocatarei noastre,
HORGA ANA
și adresăm condoleanțe familiei îndoliate. (25974)

† COMEMORĂRI †

Azi, 6 octombrie 2001, se împlinesc 2 ani de când moartea nemiloasă l-a smuls dintre noi la 73 de ani, pe

CHIȘ AUREL.
„S-au scuturat toți trandafirii/ S-a scuturat și floarea ta/ Rămâne dorul și suspinul/ Tată dragă-n urma ta". Rămânem veșnic îndoliați: soția- Veturia, fiul-Aurel și nora Zamfira. (25533)

Azi, 6 octombrie 2001, se împlinesc 2 ani de când moartea nemiloasă la smuls dintre noi, la 73 de ani, pe

CHIȘ AUREL.
„Lacrimi și flori vom pune la mormântul tău/ Spunându-ți că fără tine ne e greu/ Și te așteptăm în fiecare zi/ Dar, tu nu vrei să vii". Rămânem veșnic îndoliați: Fiica-Doina, ginerele-Traian și nepoatele Lăcrimioara și Ramona. (25533)

Un gând pios și veșnică amintire la împlinirea a 6 luni de la trecerea în veșnicie a celui care a fost,
Dr. vet.
VANCU CORNEL.
Dumnezeu să te odihnească în pace! Nu te voi uita niciodată! Stela. (25531)

Mereu cu imaginea în suflet și în gând, aducem toate amintirile într-un pios omagiu la împlinirea a 6 luni de la trecerea în veșnicie a celui care a fost,
Dr. vet.
VANCU CORNEL.
Ne-ai iubit prea mult și nu putem uita bunătatea și dragostea ta niciodată. Dumnezeu să te odihnească în pace! Sora Jeni, nepoatele Bebi, Mihaiela cu soțul Karl și strănepoții Mihaiela și Radu. (25531)

S-au scurs 6 ani de dor și tristețe de când ne-a părăsit pentru totdeauna cel ce a fost,

GHERMAN NICULAIE,
soț, tată și bunic. Cât vom trăi te vom plânge și nu te vom uita niciodată. Soția Ana, fiul Adrian cu soția Maria și nepoata Andreea, fiica Laura cu soțul Ovidiu și nepotul Răzvan. Dumnezeu să te odihnească în pace! (25583)

Azi, 6 octombrie 2001, se împlinesc 6 ani de la trista despărțire de cea mai minunată mamă, soacră și bunică,
POPUȚA ELISABETA.
Odihnească-se în pace! Nu te vom uita niciodată! Fiica, ginerele și nepotul cu familia. (25679)

Pioasă amintire, iubitului nostru
CĂRĂBAȘ PAVEL,
din LIPOVA, la 2 ani de la trecerea în neființă. Dumnezeu să-l odihnească! Familia. (25731)

Au trecut 6 săptămâni de lacrimi și dor de la despărțirea de cea care a fost mamă, soacră și bunică,
PĂDUREAN FLOAREA,
din CURTICI. Familia îndoliată: fiica Lucia, ginerele Mircea și nepoata Silvia. Odihnească-se în pace! (25740)

„S-a scurs un an de zile/ De când nu mai ești pe lume/ Acolo unde ai plecat/ E liniște, răcoare/ Acolo unde ești acum/ Nimic nu te mai doare/ Noi tot mereu te-avem în gând/ De când te-ai dus în mormânt/ Și-ntruna ne rugăm mereu/ Să te ierte Dumnezeu". Se împlinește 1 an de la trecerea în neființă a celei care a fost mamă, bunică și străbunică,
BÂC RAVECA.
Parastasul va avea loc, duminică 7 octombrie la Biserica Ortodoxă din Aradul Nou. Te păstrăm mereu în suflet. Familia. (25941)

Ne amintim cu durere în suflet că se împlinesc 3 ani de când nepotul și verișorul nostru drag,

UNC ȘTEFAN-GABRIEL,
nu mai este printre noi. Plecat timpuriu la numai 25 de ani ne-a lăsat un mare gol în suflet. „Credeam că sunt fericit/ Cu soarta mulțumit/ Dar cine se poate pune/ În calea sorții pe lume/ Dar vai, însă cruda moarte/ Mă pândea mai de departe/ Lăsai scumpii mei părinți/ Triști, plângând și amărâți/ O soție supărată/ Și-un copil orfan de tată/ O lume cum te lăsai/ Din tine tânăr plecai/ Am plecat pentru vecie/ În a morții împărăție" Te vor plânge neîncetat: tușa Vali, verișoarele Julieta, Claudia, Margareta, Daniela, nepotul Alexandru și bunicii. Dumnezeu să te odihnească în pace! (25313)

S-au scurs 5 luni de lacrimi și durere de la trecerea în eternitate a dragului meu soț,

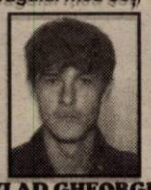

VLAD GHEORGHE,
care în 10 octombrie ar fi împlinit 27 de ani. „Scumpă soție îndurerată/ Nu mă uita niciodată/ Că fost scris în cartea sorții/ Să trec tânăr pragul morții/ Prea curând plecai din lume/ Și-a mea jale n-o pot spune/ Numai soției, dragei mele/ Ce mă plânge cu durere". Parastasul va avea lòc duminică, 7 octombrie, la Biserica din TURNU. Soția Ana. (25902)

„Se duce timpul ca un nor/ De nimeni nu-i oprit/ Și viața ta s-a dus în zbor/ S-a dus la infinit." Mâine 7 octombrie se împlinesc 3 ani de când a plecat de lângă noi

BLAJ VERONICA (ANGI).
Vei rămâne veșnic în inimile noastre. Soțul Adi și fiica Georgiana. (25915)

A trecut un an de când scumpa noastră mamă și bunică
ECATERINA PITAȘ (TIȚA PAȘCHI),
din SOMOȘCHEȘ ne-a părăsit pentru totdeauna. Ne este dor de tine. „Ne-om revedea la cele țărmuri/ Unde nu mai sunt dureri/ Ne-om revedea la cele țărmuri/ Unde-s numai mângâieri." Până când ne-am revedea în veșnicii, te plângem: fii Virgil, Ionel cu Marcela și nepoții tăi dragi, Ciprian și Beni. (5336816)

Se împlinește 1 an de la decesul soției și mamei,
VASIU MARIA.
Familia îndurerată Vasiu și dr. Teaha Dan. (25929)

Azi, 17 ani împlinesc, aniversare tare tristă, văd în jur numai tristețe, fiindcă tu împlinești azi, 6 săptămâni de când ne-ai părăsit în floarea tinereții,
COȘA GHEORGHE.
Am atâta nevoie de tine! Orfanul tău fiu, NICU. (25961)

● PRODUCE ȘI MONTEAZĂ UȘI ȘI FERESTRE DIN PVC
ARMAT CU PROFILE TROCAL GERMANIA
● PRODUCE ȘI VINDE GEAM TERMOPAN
LUCRU NEMȚESC

SATLINE

SALON DE EXPOZIȚIE:
ARAD, PIAȚA MIHAI VITEAZUL
BL. M 7, PARTER
TEL./FAX. 057/25 14 61; 094 50 72 11

S.C. ADEVĂRUL S.R.L.
VINDE HÂRTIE
pentru împachetat
la prețul de
5.000 lei/kg
Informații la telefon
280.904

S.C. PAB ROMANIA SRL
cu sediul în Arad, str. Bușteni nr. 8,
cu profil construcții civile și industriale
ANGAJEAZĂ:
▼ ingineri constructori (experiență structuri metalice)
▼ maiștri construcții metalice
▼ tinichigii ▼ sudori ▼ lăcătuși
▼ zidari ▼ dulgheri
Condiții:
1. Vârsta maximă 30 de ani
2. Pentru ingineri constructori și maiștri CV depus la sediul firmei până la data de 10.10.01, ora 15,00
3. Pentru celelalte profesii se va completa cererea de angajare la sediul firmei până la data de 10.10.01, ora 15,00.
Interviul va avea loc la data de 11.10.01, ora 10,00, la sediul firmei.
Informații suplimentare la telefon: 253.399
(2205015)

SC COM ABM SRL Arad
Telefon 057-274.421 mobil 094-608.052 și 094-397.384
În incinta S.C. ARMOPAN S.A.
Calea A. Vlaicu nr. 247
■ achiziționează porumb
■ execută prestări de servicii - uscare porumb la prețurile cele mai mici.
La sediul din str. Poetului nr. 6 montează tobe, catalizatoare și coloane auto.
(2204988)

S.C. RECONS S.A. ARAD
în conformitate cu HG 505/1998, Hotărârea CLM nr. 317/31.10.2000 și Hot. CLM nr. 241/28.08.2001
organizează licitație cu strigare pentru vânzare de spații cu altă destinație decât aceea de locuință, după cum urmează:
1. Aradul Nou, bl. 5, supr. 83,00 mp - parter, profil - comerț
2. Micălaca, bl. 338, supr. 387,00 mp - parter, profil - comerț
Licitația va avea loc în data de 18.10.2001, ora 10,00, la Casa Sindicatelor - Sala mică.
Documentațiile pentru licitație pot fi cumpărate zilnic, între orele 8-11, la sediul Serv. Investiții - Fond Locativ din B-dul Dragalina nr. 18, camera 9.
Cererile și documentațiile pentru înscriere la licitație se vor depune pe B-dul Dragalina nr. 18, din data de 8.10.2001 până în 17.10.2001, ora 11,00.
Licitațiile sunt deschise tuturor agenților economici (persoane juridice sau persoane fizice) în condițiile Legii nr. 54/1990, cu condiția să prezinte următoarele acte:

Persoane fizice:
- cerere tip
- autorizație de funcționare
- declarație de autoimpunere de la Administrația Financiară
- codul fiscal

Persoane juridice:
- cerere tip
- balanța contabilă a lunii anterioare înscrierii la licitație
- ultimul bilanț contabil vizat de Adm. Financiară
- actele de constituire ale societății cu modificările ulterioare (dacă este cazul)
- dovada înmatriculării la Registrul Comerțului.

Participanții vor face dovada plății impozitelor, taxelor locale, precum și a celor datorate bugetului de stat, de asemenea vor face dovada faptului că nu au nici un fel de datorii față de SC „RECONS" SA (adeverință eliberată de SC RECONS SA) și celelalte regii și societăți unde Consiliul Local deține pachetul majoritar de acțiuni.
(2205011)

Direcția Silvică Arad
solicită oferte
în vederea asigurării dirigenței de șantier la lucrarea:
Drum Auto Forestier „Dealul Popii".
Obiectivul investițional este amplasat pe raza comunei Dorgoș, sat Zăbalț și aparține Ocolului Silvic Lipova.
Pentru eventuale clarificări vă veți adresa Direcției Silvice Arad, tel. 057-280261 sau 057-280520.
(2205043)

Administrația Finanțelor Publice Nădlac
În temeiul art. 55 și 65 din O. G. nr. 11/1996 privind executarea creanțelor bugetare, se vor vinde prin licitație publică bunurile debitorului S. C. AGROINDUSTRIALA Nădlac S. A., după cum urmează:
■ Bunuri imobile: Cantina situată lângă drumul European E68 - 1.132.388.388 lei.
■ Bunuri mobile: Mașină de găurit MG 25 - 10.000.000-15.000.000 lei, Mașină de găurit MG 13 - 5.000.000 lei, Banc de încercat și rodat motoare IRIM D2 - 10.000.000 lei, Plug PLV - 2.500.000 lei, Mașină amendamente - 2.000.000 lei, Ifron - 70.000.000 lei, Remorci RM2 - 6.000.000-8.000.000 lei, Electro compresor - 6.000.000 lei, Tractoare U650 - 45.000.000-50.000.000 lei și alte utilaje agricole. Prețurile conțin T.V.A.
Licitația va avea loc la data de 16.10.2001, ora 10,00, în orașul Nădlac, la Secția Mecanică, str. Calea Aradului nr. 3
Informații la telefon 474627.

În sprijinul Agricultorilor arădeni, societăți agricole, asociați și persoane fizice
Grupul de firme
CENTROSOJA ARAD
Str. Poetului nr. 105-107 Arad-Romania
Informații telefon: 057-270408
Fax: 057-250528

Achiziționează
★ Porumb Boabe
★ Floarea Soarelui
★ soia
Important
Plata se face în termen de 7 zile de la recepția Produselor.

Vinde
Pentru campania de toamnă
semințe de calitate
din următoarele sortimente:
★ Orzoaică de toamnă: TRASCO C1
★ Grâu de toamnă: Partizanca C1, Arieșan C1, Alex C1
★ Substanțe pentru tratat Semințe: DIVIDEND STAR 036FL
Important
Plata produselor Achiziționate se poate face în bani Sau în produse agricole (Grâu, porumb, floarea-soarelui, soia)
(2204951)

EST
MĂSURA ECONOMIEI TALE
TRANS CONSTRUCT
VINDE DIN STOC ȘI PREIA COMENZI
ȚIGLE CERAMICE
IMPORT UNGARIA
CAL. I – tip JAMINA
KERINGO CSARDAS | TANGO POLKA
★ VATĂ MINERALĂ
★ FOLIE PENTRU ACOPERIȘ
ARAD, CALEA RADNEI (SPRE DEVA) NR. 262
TELEFON: 057-25.22.58.
(1834562)

BANCA "TRANSILVANIA" S.A.
SUCURSALA ARAD,
Str. Unirii nr. 5-7,
Tel. 057/283.122
BONUS - CREDIT pe CARDUL VISA!

ADEVĂRUL

COTIDIAN INDEPENDENT ARAD

Anul XIII, nr. 3429

Luni, 8 octombrie 2001 ● 16 pagini ● 4000 lei ● e-mail: adevarul@arad.ro; adv.pub@arad.ro

BRAT Publicaţie auditată în semestrul II 2000 — Tiraj mediu zilnic vândut: 33.205

WEST BANK
CARDINE BANKING GROUP
ARAD, B-dul Revoluţiei nr. 88
Tel: 284.888, Fax: 285.202
Dobânzi depozite persoane fizice
(suma minimă 500.000 lei)
1 lună 30%
2 luni 31%
3 luni 32%

Ripostând împotriva terorismului

Pag. 4

STATELE UNITE AU ATACAT AFGANISTANUL

GHIŢĂ FALCĂ VREA SĂ-I „REPEREZ" ONOAREA

De când cu furtul autoturismului CJ la Budapesta şi darea în vileag a tărăşeniei, Ghiţă Falcă nu mai are linişte. Şmotruit cum se cuvine în articolele semnate de subsemnatul în Adevărul, vicele nostru nu mai poate scoate capul în lume de jenă. Cel puţin aşa susţine domnia sa în plângerea adresată judecătoriei, în care mă reclamă că i-aş fi adus imense prejudicii morale a căror reparare m-ar costa nici mai mult nici mai puţin decât 40 de milioane. Vicele Ghiţă nu suferă nici moral şi nici fizic din cauză că un autoturism plătit din buzunarul cetăţeanului, cu imensa sumă de 400 milioane lei, a fost furat în Ungaria într-o cursă cu deochi făcută de şoferul său la Budapesta (am spus la vremea respectivă cu cine şi în ce scop) ci pentru că subsemnatul a făcut cunoscut acest lucru prin coloanele ziarului Adevărul.

Venit de peste munţi cu părinţii, puiul de oltean a ajuns mare sculă pe basculă în Partidul Democrat şi prin voturile smulse de la alegători, iată că ocupă a doua funcţie în judeţul nostru. Cu alte cuvinte, acest Falcă ne conduce pe noi arădenii, pe mâna lui ajung banii de la buget, iar el îi împarte după cum poftеşte. Ghiţă Falcă este pe plan local, un reprezentant al puterii şi nu un amărât de opozant prigonit de articolele mele. Îl critic pentru că este arogant şi îngâmfat în funcţia publică pe care o ocupă, iar în relaţiile cu unii ziarişti este un mârlan. Un prost crescut. În urmă cu vreo două luni, după chestia cu furtul Volkswagenului, a coborât până acolo încât m-a insultat la telefon. Aş fi putut să-l chem în judecată, dar n-am făcut-o socotind că, ziarist fiind, îmi asum riscurile meseriei. Inclusiv să mai fiu înjurat câteodată de cei criticaţi. Suport vorba nedreaptă a unora nemulţumiţi de drăgălăşeniile cu care îi gratulez din vârful condeiului, dar nu îi iert pe cei care mă târăsc prin judecată.

ŞTEFAN TABUIA

(Continuare în pagina 5)

SPORT

♦ UTA a predat o lecţie de pragmatism Extensivului şi visul continuă...
♦ În meciul orgoliilor, ACU Arad a umilit Telecomul
♦ Frontiera şi-a demonstrat valoarea în derby-ul cu Şiria
♦ Baschet feminin: Cupa ICIM a luat drumul Ungariei
♦ Cronici, rezultate, clasamente

Pag. 8-9-10-11

Foto: VIOREL MUSCA

PRIMĂRIA ARAD NU POATE SUPORTA SUBVENŢIILE PENTRU CĂLDURĂ

Pag. 3

Pag. 7

În piaţa Mihai Viteazul CONDUCEREA TOP TOLEREAZĂ UN DEPOZIT ILEGAL!

Mobilier la comandă
din Pal Melaminat import
EXECUTĂ: bibliotеci, bucătării, dormitoare, spaţii comerciale, birotică etc.
S.C. Baghera SHOP
Tel. 256.769, 092.239.242
ARAD, Str. Orient 58

FESTIVALUL DE TEATRU CLASIC

Ediţia a VII-a

● *Ieri seară, „Hamlet" - adevăr şi nebunie*

● *D'ale festivalului*

Pag. 6

Concern elveţian
Angajează muncitori necalificaţi pentru HALA din Curtici.
INFORMAŢII TELEFON 057-206.032.

microcredit
MICROENTERPRISE CREDIT ROMANIA S.A.
RAPID CREDIT Până la 5.000 DEM
BUSINESS CREDIT Până la 25.000 DEM
INVESTMENT CREDIT Până la 75.000 DEM
Finanţare internaţională şi tehnologie germană de creditar
Acum şi în Arad
TIMIŞOARA: CALEA DOROBANŢILOR (COLŢ CU SIMION BĂRNUŢIU)
TEL./FAX: (056) 224.676, (056) 224.422
NOI DĂM CREDIT DEZVOLTĂRII TALE !
(2204950)

ALGLASS
TAMPLARIE DIN ALUMINIU SI P.V.C.
USI SI FERESTRE DIN PVC DECEUNINK-BELGIA
PRETURI SI CALITATE DE EXCEPTIE
Str. Roşiori nr. 26; Tel./Fax: 289053
Piaţa Spitalului Bl. 1D; Tel/Fax: 253868

CALENDAR

▼ Astăzi, Soarele răsare la ora 7 și 19 minute și apune la ora 18 și 48 de minute.

▼ Au trecut 280 de zile din acest an. Au mai rămas 85 de zile până în 2002.

▼ **Praznicul zilei: Biserica ortodoxă:** Cuv. Pelaghia; Sf. Taisia; **Biserica romano-catolică:** Sf. Semion Bătrânul; SS Sergiu; **Biserica greco-catolică:** Cuv. Pelagia.

METEO

Vremea va fi în general frumoasă. Cerul va fi variabil, cu înnorări mai accentuate în cursul nopții, când doar izolat se vor semnala ploi slabe. Dimineața, pe alocuri se va produce ceață.

Temperaturi maxime: 23 la 26°C; **Temperaturi minime**: 11 la 14°C.

Meteorolog: DANA GĂVRUȚĂ

A venit BARZA!

La Arad: **Ardelean** Cosmina Adelina, **Mocuța** Iulius Robert, **Deak** Eduard Alexandru, **Kett** Andreea, **Onica** Mara Iulia, **Toader** Octavian Timotei, **Ihm** Denisa, **Cojocaru** Richard Alin, **Buboi** Oana Andreea.

AU PLECAT DINTRE NOI!

✝ Beș Ioan (1923); Varga Mihai (1929); Birta Dumitru (1958); Coroban Vasile (1920); Horcea Marioara (1935); Leucuța Marian (1916).

Echipa de serviciu

MONICA ARDELEAN
secretar de redacție

Bianca Felea,
Ioan Leac,
Dina Rujan,
tehnoredactare computerizată

Doina Jurcă,
Dacian Toduța
corectură

La Școala Generală nr. 22

PRIMUL CABINET ȘCOLAR DE RECUPERARE MEDICALĂ DIN ȚARĂ

Zilele trecute, Aradul a fost gazda unei premiere naționale. Școala cu clasele I-VIII, nr. 22 din Micălaca, se mândrește cu primul Cabinet școlar de recuperare medicală din România. Ideea înființării acestui cabinet a venit din partea domnului Iosif Ersek, kinetoterapeut și totodată, profesor de educație fizică la școala mai sus menționată. Costul acestei investiții se ridică la aproximativ 27 milioane de lei și a fost suportat în întregime de către școală (autofinanțare).

Cel care se va ocupa de recuperarea copiilor este chiar domnul Iosif Ersek. Despre acest îndrăznet proiect, dumnealui ne-a declarat: **„Aproximativ 17% din populația școlară a României necesită recuperare medicală. Voi trata copii cu deficiențe fizice de natură posturală, adică: cifoză, scolioză, lordază, picior plat etc."** Cabinetul dispune de o masă de masaj, un aparat Orbitrek și un aparat de vibromasaj cu benzi. **„Metoda pe care o voi aplica se numește kinetoterapie analitică și constă în masarea mușchiului afectat"**, a adăugat d-l Ersek.

Un lucru demn de luat în seamă este faptul că, pentru copiii care vin aici, tratamentul este gratuit. Plătesc doar adulții care doresc să facă gimnastică și masaj de întreținere.

După tăierea panglicii, domnul director Mihai Iovan a precizat obiectivele acestui cabinet de recuperare medicală. Printre invitații care au onorat cu prezența s-au numărat: părintele Emil Roman, directorul Liceului Teologic Ortodox, d-na Monica Antoci, reprezentanta Asociației Handicapaților, d-l Francisc Schmidt, inspector de educație fizică și sport și un grup de cetățeni germani, membri ai THV.

DELIA BEJAN

HOROSCOP

Luni, 8 octombrie

Berbec (21.03-20.04). Dați frâu liber bunei dispoziții și farmecului dvs. și cei din jur vă vor privi cu simpatie și veți fi înconjurat de căldură.

Taur (21.04-20.05). Ar fi indicat ca deocamdată, la locul de muncă să adoptați o atitudine mai rezervată, deoarece momentan nu sunteți în stare să percepeți corect realitatea.

Gemeni (21.05-20.06). Petreceți-vă în mod activ timpul liber. Practicarea unei activități sportive sau participarea la o reuniune cu prietenii v-ar fi de mare ajutor pentru reîncărcarea „bateriilor".

Rac (21.06-22.07). Va trebui să rezolvați prompt o problemă dificilă de la serviciu, căci altfel riscați să aveți neplăceri cu șeful dvs. care a observat că de la o vreme nu munciți deloc cu entuziasm.

Leu (23.07-22.08). Veți visa doar la dragoste și romantism. Veți dori ca visele să devină realitate și poate, nu peste mult timp, acest lucru se va și întâmpla.

MOCHETA
Arad, Piața Gării
Telefon 235.221
Mari REDUCERI DE PREȚURI
MONTAJ LA STANDARDE EUROPENE

Fecioara (23.08-22.09). Lipsa de inspirație care vă va caracteriza în această săptămână va stârni nedumerirea colegilor dvs.

Balanța (23.09-22.10). O poziție avantajoasă pe care ați dobândit-o prin multă trudă ar putea fi periclitată, de aceea ar fi bine să fiți precaut.

Scorpion (23.10-21.11). În această zi s-ar putea să apară anumite disensiuni în colectivul din care faceți parte. Reproșurile nu pot decât să înrăutățească situația.

Săgetător (22.11-21.12). Se anunță o zi destul de calmă pentru dvs. Lucrurile își vor urma cursul lor obișnuit și vor lipsi evenimentele de amploare.

Capricorn (22.12-19.01). Dacă vă simțiți singur, implicați-vă în activități sociale sau participați alături de prieteni la manifestări distractive.

Vărsător (20.01-20.02). Se întrevede posibilitatea întâlnirii unei persoane de sex opus care vă va fascina și nu este exclus înfiripareaunei idile.

Pești (21.02-20.03). S-ar putea să primiți o propunere de afacere pe care ar fi bine să o analizați atent. Vi se va ivi ocazia să filtrați cu o persoană simpatică. Renunțați! Partenerul e cu ochii pe dvs.

UTILITARE

PIEȚE, TÂRGURI

Astăzi este zi de piață la Curtici, Nădlac, Bocsig, Gurahonț, Moneasa, Pilu, Vladimirescu. Tot astăzi se organizează târg săptămânal la Gurahonț și Bârzava.

Mâine, marți, este zi de piață la Sebiș, Almaș, Apateu, Semlac, Sântana, Șilindia, Vârfurile.

FARMACII DE SERVICIU

Farmacia **„OMNIAFARM"**, Calea Aurel Vlaicu, Bl. Z28, cu program zilnic de la orele 8,00-22,00. Telefon 271724.

Farmacia **REMEDIUM** Arad, B-dul Revoluției nr. 52-54. Program luni-vineri: 7,30-20,00, sâmbătă 8,00-14,00. Telefon 233195.

URGENȚE STOMATOLOGICE

Cabinetul de pe str. Crișan (în spate la Gionelli) are program non-stop. Telefon: 253794. Cabinetul din B-dul Revoluției nr. 62, ap. 17, între orele 9,00-19,00. Telefon: 256665.

ADMINISTRAȚIA FINANCIARĂ

Administrația Financiară a municipiului Arad: Asistență contribuabili (impozitul pe venitul global) - telefon 280633, 280733, int. 198.

ÎNTRERUPERI DE CURENT

Luni: Str. Posada, Movilei, Piersicilor, Ficusului, Mușcatei, Sunătoarei, Nalbei. **Marți:** Str. Frunzei, Coasei, Ioan Fătu, Bl. 1, Bl. 2, Pct. Termic, Cantina Azoma, Grădinița cu pp 23, Cartier Aurel Vlaicu Bl. A13, A15, A16, A17, A18, A19, Grădinția nr.17, Cartier Aurel Vlaicu Bl. A7, A8.

TELEFON DE URGENȚĂ LA POLIȚIE: 955

CINEMATOGRAFE

ÎN MUNICIPIU

Dacia: Jurasic Park 3 (SUA) 11; 13,15; 17; 19; 21

Mureșul: Schimb de vieți (SUA) 10; 12; 14; 16; 18

Arta: Eu cu cine mă mărit? (SUA) 16; 18; 20

Sala Mică: Prezicere fatală (SUA) 15,30; 17,30

Progresul: Blestemul rubinului (SUA) 16
Titanii 18

ÎN JUDEȚ

Lipova: 102 Dalmații (SUA) 16
Femeia mereu deasupra (SUA) 18

Pecica: Shaft (SUA) 16
Shaolin Cowboy (SUA) 18

Vinga: Pădureanca (România) 16
Regula jocului (SUA) 18

Pâncota: Dinosaur (SUA) 16
Legionarul (SUA) 18

31 DE ARĂDENCE VOR SĂ DEVINĂ SUPERMODEL

Sâmbătă, la Clubul Frontiera, a avut loc preselecția pentru concursul de modele Ford Models România 2001, ce se va desfășura la Iași, în perioada 19-21 octombrie, în cadrul Romanian Fashion Week.

Caravana preselecției are ca țintă 11 orașe din țară. Aradul a fost al optulea oraș unde prin fața caravanei au trecut 31 de tinere cu vârste cuprinse între 14-21 de ani, dornice de afirmare în lumea modelingului.

Directorul MRA Models Agency, Liviu Ionescu, prezent sâmbătă la Arad, amintea că pe lângă măsurile standard (90-60-90) sau cât mai apropiate de standard, un alt criteriu de selecție a fetelor este personalitatea. Până acum, amintea Ionescu, Moldova bate recordul la numărul de participante la preselecție. „Doar din zona Suceava s-au prezentat 200 de tinere."

În data de 15 octombrie, prin agenția arădeană B & C, condusă de Marius Tica, vom afla dacă și câte arădence au fost selectate pentru finala națională de la Iași.

Liviu Ionescu aprecia că cele 20 de finaliste vor avea o șansă deosebită de lansare, deoarece la Iași vor fi prezenți mari creatori de modă din țară și din străinătate.

T. M.

PIAȚA DE MAȘINI

Mașini străine

Audi 80 (1978): 1100 DM; Audi100 (1987): 1200 DM; BMW 520 (1982): 1600 DM (numere provizorii); BMW Diesel (1986) 6000 DM; Daewoo Cielo (1997): 8100 DM; Fiat Regata (1987): 2400 DM; BMW (1991): 20.600 DM; Citroen (1989): 380 DM; Fiat Ducato Microbus (1989): 7800 DM; Fiat Uno Diesel (1987): 2800 DM; Opel Vectra (1997) 16.300 DM; Opel Vectra (1989): 6500 DM; Opel Kadett (1988): 3300 DM; Peugeot 205 (1990): 4800 DM; VW Passat (1996): 16.100 DM; VW Golf II Diesel (1986): 1600 DM; VW Passat Combi (1983): 1200 DM

Mașini românești

Dacia 1410 (1999): 4700 DM; Dacia 1310 (1991): 2600 DM; Dacia papuc Diesel (1988): 5400 DM; Dacia 1310 (1993): 2800 DM; Dacia 1310 (1982): 1300 DM; Dacia Diesel (1991): 3600 DM; Dacia (1988): 1600 DM; Dacia Nova (1999): 5200 DM; Dacia 1410 Break (1996): 3500 DM; Dacia (1979): 1100 DM; Dacia (1999): 4900 DM; Dacia (1990): 1900 DM.

Piese auto:

Cutie viteze Dacia: 200 DM; motor Mercedes: 1000 DM; motor Ford Escort 1,3: 100 DM; 4 cauciucuri cu jenți de aluminiu BMW: 280 DM; capac Opel Vecra: 50 DM; electromotor Renault 9: 65 DM; cutie de viteză VW Golf II: 75 DM; motor Audi 80: 100 DM; motor Ford Escort Diesel: 250 DM; triunghi fosforescent 100.000 lei.

OLIMPIU BULZAN

ADEVĂRUL
COTIDIAN INDEPENDENT ARAD

Editor: S.C. ADEVĂRUL S.R.L. Arad

COD FISCAL R 1681938 ● COD SICOMEX 19.604 ● CERTIFICAT J 02/1886 / 31 X 1991 ● COD SIRUES 020956601 ● ISSN 1220-7489

Redacția și administrația: 2900 Arad, Bd. Revoluției nr. 81. Telefoane: SECRETARIAT - 281802, fax 280655, 280625; ADMINISTRAȚIE - CONTABILITATE - 281797; MICA PUBLICITATE - 210775; MĂREA PUBLICITATE - 280904; CLUBUL PRESEI - 280989.

Consiliul de administrație: președinte - DOREL ZĂVOIANU, telefon 281802, 280625; vicepreședinte - MIRCEA DORGOȘAN, telefon 210776; membri: DOREL BARBU, telefon 281797; NICU COJOCARU, telefon 280904; MIRCEA CONTRAȘ, telefon 280854.

Colegiul de redacție: MIRCEA CONTRAȘ (redactor-șef); MARCEL CANCIU (șef secție foto), telefon 281701; ALEXANDRU CHEBELEU (șef secție sport), telefon 281701; NICU COJOCARU (șef secție publicitate) telefon/fax: 280904; GABRIELA GROZA (secretar general de redacție), telefon 280854; VASILE FILIP (șef secție cultură-învățământ-tineret), telefon 281855; 280003; IOAN IERCAN (șef secție politică), telefon 280943; DORU SAVA (șef secție social-economic), telefon 281738; ȘTEFAN TABUIA (șef secție actualități), telefon 281855; 280003; DOREL ZĂVOIANU (președinte al Consiliului de administrație), telefon 281802, 280625.

Difuzare - Marketing: MIRCEA ȚĂȘCĂ (șef secție)-telefon 280904

Tiparul executat la S.C. MEDIAGRAF S.A. ARAD, str. Feleacului F.N., telefon 250902, fax 250920

„Adevărul" poate fi citit și pe Internet la adresa http://adevarul.arad.ro

CURSUL VALUTAR*

VALORI ÎNREGISTRATE LA SFÂRȘITUL SĂPTĂMÂNII

Denumirea valutei	BNR	BCR		BRD		Banca Transilvania		Banca Agricolă		Bursa neagră	
EURO	28118	C	V	C	V	C	V	C	V	C	V
Dolar S.U.A.	30695	30525	30775	30450	30750	30350	30750	30450	30750	30000	30200
Marca germană	14377	13955	14500	14090	14460	14100	14400	14110	14410	13900	14100

EXPOZIȚIE CHINOLOGICĂ INTERNAȚIONALĂ- SPECTACOL, PE ȘTRAND

Sâmbătă, ștrandul „Neptun" a fost gazda celei mai importante expoziții chinologice internaționale desfășurată vreodată la Arad.

„Vina" aparține Asociației chinologice române Arad, membră a Federației chinologice internaționale. Sute de exemplare canine superbe, aduse de stăpânii lor de peste tot din România și din alte 11 țări, brigadă de arbitri la standarde impuse de Federația internațională de specialitate, organizare ireproșabilă - sunt doar câteva din caracteristicile Expoziției de la Arad.

Dl. Gheorghe Schill, președintele Asociației Chinologice române Arad, ne-a declarat la cald: „Sunt bucuros de cele realizate și am convingerea că mulțimea de oameni care a venit să vadă expoziția nu a regretat nimic. Valorile canine deosebite, din 89 de rase, arbitrajul sever și calificat, numărul mare de copii aflați aici să se întâlnească «cel mai bun prieten al omului» ne îndreptățesc să spunem că suntem pe drumul cel bun. Anul viitor, în toamnă, vom avea de trecut un alt examen greu: Organizarea la Arad a Expoziției chinologice internaționale a Europei de Est și Centrale - eveniment în premieră pentru România.

Dacă-l vom trece la fel de bine cum am reușit astăzi, înseamnă că aprecierile primite din partea forurilor internaționale de specialitate, în ceea ce ne privește, au fost juste și perfect întemeiate: România - având ca vârf de lance Aradul - a devenit o forță în chinologia mondială".

NICOLAE OPREAN
Foto: **ONORIU FELEA**

PRIMĂRIA ARAD NU POATE SUPORTA SUBVENȚIILE PENTRU CĂLDURĂ

Premierul Adrian Năstase a declarat în cadrul tele-conferinței cu prefecții de județ că guvernul va acordă subvenții la căldură în valoare de cinci mii miliarde lei pentru familiile nevoiașe. Ulterior s-a specificat faptul că acești bani vor fi suportați din bugetele consiliilor locale. În ceea ce privește municipiul Arad, vice-primarul **Levente Bognar** a solicitat sprijinul parlamentarilor arădeni deoarece Consiliul Local nu are suficienți bani pentru achitarea acestor sume către populație. „Ni s-a spus mult prea târziu că trebuie să suportăm totul din bugetul local și adevărul este că nu ne putem permite acest lucru", preciza dl. Bognar.

De urmărit ce soluții se vor găsi în acest sens.

M.M.

Mergând la o exploatare forestieră

UN TRACTORIST DE LA ARIA BUTENI A DECEDAT

Vineri-seara, un tractorist de la **Aria Buteni, Romaniuc Gheorghe**, de 47 ani, se deplasa la o exploatare forestieră situată pe Valea Zugăului, lângă Buteni. Drumul fiind umed până la exploatarea forestieră, tractoristul trebuia să adapteze în mod adecvat viteza și culoarul pe care urma să-l parcurgă. În momentul în care s-a răsturnat, tractorul U 650 a strivit pur și simplu șoferul, acesta decedând pe loc.

În sprijinul a 13 IMM-uri

OPT MILIARDE DE LEI CU DOBÂNDĂ DE DOAR 17,5 LA SUTĂ

De la începutul anului, 13 firme din județ au beneficiat de creditare cu dobândă subvenționată de la fondul de șomaj.

Contra sumei de 8,34 miliarde de lei, cele 13 firme din municipiu și județ au înființat 167 de locuri de muncă, dintre care 84 sunt pentru șomeri. Activitatea firmelor creditate cu dobânda de 17,5 la sută pe an se desfășoară în special în industria lemnului, alimentației, prestării de servicii, industriei grele și agro-turismului.

Pe masa de lucru a Agenției județene pentru ocuparea forței de muncă (AJOFM) se află la analizat alte trei dosare de creditare. Contra sumei solicitate de 1,9 miliarde de lei, societățile se angajează să înființeze 38 de noi locuri de muncă, unde să încadreze cel puțin 18 șomeri.

Să mai precizăm că AJOFM dispune de alte opt miliarde de lei pentru creditarea IMM-urilor, așteptând, practic, doar cererile firmelor. Dacă până la sfârșitul anului nu vor fi depuse dosare în acest sens, banii vor intra automat la bugetul de stat.

N. O.

PATRU FIRME BENEFICIAZĂ DE REEȘALONAREA DATORIILOR LA ȘOMAJ

Recent, Agenția județeană pentru ocuparea forței de muncă (AJOFM) Arad a aprobat reeșalonarea datoriilor a patru firme arădene. Armopan, BAT, Manitoba și Gastro Tour care au, fiecare dintre ele, restanțe de până la un miliard de lei la fondul de șomaj.

Astfel, societățile comerciale mai sus-menționate au posibilitatea să-și achite debitele în maximum 36 de rate lunare, cu un termen de grație de până la 6 luni, funcție de aprobările primite.

„Reeșalonările au fost acordate cu condiția ca datoriile curente ale firmelor să fie aduse la zi. De asemenea, în termen de 60 de zile, cele patru unități trebuie să prezinte o scrisoare de garanție bancară pentru una sau două rate", ne-a declarat dl. Lucian Stana, șeful Corpului de control al AJOFM.

N. O.

La Șimand

UN ARĂDEAN A MURIT ÎN CASA DE VACANȚĂ

Ieri dimineață, în jurul orelor 7,30, a fost găsit de către vecini, decedat, **Tătar Simion** (61 ani) din Arad. Acesta locuia la Șimand fără forme legale, având aici o casă de vacanță. Sosit la fața locului, medicul legist a constatat că nu sunt suspiciuni cu privire la cauzele morții.

În județul Arad

RATA ȘOMAJULUI ESTE DE 6,23 LA SUTĂ

După cum ne informa dl. Ștefan Pascu, directorul Agenției de șomaj Arad, rata șomajului în județul nostru este de 6,23 la sută, mai mică decât luna trecută, când era de 6,72 la sută și sub rata medie pe țară, cifrată în jur de opt la sută.

În ceea ce privește numărul de șomeri în plată, 2913 primesc ajutor de șomaj, 698 ajutor de integrare profesională, iar 5096 beneficiază de alocație de sprijin.

La capitolul „persoane aflate în căutarea unui loc de muncă", din evidențele AJOFM Arad rezultă că nu mai puțin de 6321 arădeni se află în această ipostază.

Bani pentru șomeri

Și, pentru că tot vorbirăm de șomaj, mai precizăm că a fost virată prima tranșă din ajutorul de șomaj în valoare de 3,3 miliarde de lei. Acești bani îi vor primi 66 la sută dintre șomerii aflați în plată în județul nostru. Ceilalți își vor putea ridica drepturile peste o săptămână.

N. OPREAN

În zona industrială

FONDURI PHARE PENTRU INFRASTRUCTURĂ

Pentru realizarea unor lucrări de infrastructură în zona industrială, Aradul va beneficia de fonduri nerambursabile PHARE, proiectul fiind aprobat. La finanțarea programului - în valoare totală de 2,8 milioane euro - participă și CLM Arad (întocmirea studiilor, proiectului), însă „grosul" e asigurat de Uniunea Europeană, prin fonduri PHARE.

„Proiectul va fi predat firmei britanice Hill International, care se ocupă cu gestiunea fondurilor și desemnarea proiectelor. Apoi, în ianuarie, firma de consultanță va organiza licitația de desemnare a constructorului lucrărilor", spune viceprimarul Emanoil Voicu.

Printre lucrările ce vor începe anul viitor amintim: extinderea liniei de tramvai până în zona industrială, amenajarea unor platforme de parcare, drumuri, utilități.

G. K.; Foto: ȘT. MATYAȘ

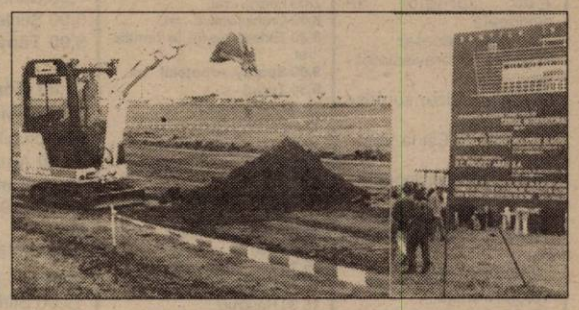

Un bolnav psihic

S-A „JUCAT" CU FOCUL

Sâmbătă, Detașamentul de pompieri Arad a fost solicitat să intervină pe strada 6 Vânători la nr. 77. Acolo s-a produs un incendiu la SC Florance, proprietatea Floricăi Horvat. Focul a izbucnit din cauza unui bolnav psihic. Acesta folosindu-se de o brichetă, a dat foc unor hârtii, din interiorul imobilului.

Pagubele produse au fost estimate la o valoare de 47 milioane de lei. Bunurile salvate au fost în valoare de 200 milioane de lei.

N. BODRAN

CUM SE APLICĂ LEGEA ÎN JUDEȚ

Pentru a vedea stadiul în care se află acțiunile de aplicare a legilor 18,9, respectiv 10, Prefectura Arad a prezentat o statistică care relevă situația actuală la nivelul județului.

În ceea ce privește Legea 18, ea a fost soluționată în proporție de numai 72%. „Sperăm că până la finalul anului în curs să încheiem lucrările la această lege. De aceea, începând cu săptămâna trecută s-au organizat echipe de specialiști care se deplasează zilnic în teren pentru a grăbi lucrurile", preciza prefectul Gheorghe Pele.

La legea 9 sunt depuse 121 dosare din care 23 au fost trimise la București, 21 sunt rezolvate de Comisia Județeană, iar 77 sunt în curs de soluționare. În baza legii 10 au fost depuse 705 notificări pentru rezolvare.

M.M.

O Dacia 1300

S-A IZBIT ÎN PLIN DE UN STÂLP

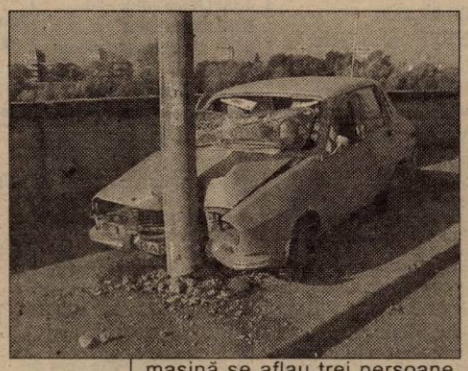

Sâmbătă noaptea, pe drumul de centură din Subcetate, o Dacia 1300 de culoare albastră - având numărul de înmatriculare AR-02-NCI, din cauza unei explozii la roata față-dreapta, a urcat pe trotuar și s-a izbit în plin de un stâlp. Din cauza vitezei, Dacia s-a frecat de un stâlp, a lovit un capac de canal aflat în relief iar după circa 80 de metri a intrat în plin într-un stâlp, mutându-l efectiv din loc. În mașină se aflau trei persoane însă, din fericire n-au fost urmări grave pentru pasageri.

S.G.; Foto: V. MUSCA

Fundație ecumenică de caritate

LA PAROHIA ARAD-SÂNICOLAUL MIC

În anul 1999 a luat ființă, prin hotărâre judecătorească, Fundația suedezo-română Rada Kresten. Din partea suedeză ea este condusă de pastorul lutehran Lans Gareberg, din Mölnicke, un oraș din apropiere de Götteborg. Din partea română, director executiv al fundației este preotul paroh Gheorghe Gligor, de la Parohia ortodoxă Arad-Sânicolaul Mic.

Suedezii au ajuns al Arad, la Parohia Sânicolaul Mic - ne spune pr. Gligor - aduși de doamna Corina Menghesi, născută Teodorescu, o româncă din Arad, stabilită în Götteborg. Fundația are mai multe scopuri, principalul fiind profilaxia stomatologică. Este dotată în acest scop cu un cabinet stomatologic mobil (pe un autobuz „Volvo") și o bibliotecă mobilă.

Dintre activitățile fundației - relatate de pr. Gheorghe Gligor - menționăm: ● a început activitatea de profilaxie la Școala generală nr. 7, unde medicul stomatolog suedez Leif Borg, împreună cu asistente și medici suedezi tratează copii din Sânicolaul Mic; ● ei au fost și la școala de orfani de pe str. Bușteni; ● s-au dotat mai multe cabinete stomatologice cu scaune și instrumentar; ● s-a deschis un cabinet stomatologic la CARP, dotat de Fundație; ● scaune și mult instrumentar au primit, de asemenea, spitalul județean, centrul de zi pentru bătrâni, Facultatea de stomatologie UVVG, cabinetul stomatologic Gurahonț.

Anul trecut, două grupe de copii de la Clubul Telecom și Școala generală nr. 7 din Sânicolaul Mic au participat la un turneu de fotbal din Suedia.

Pentru Spitalul județean s-a adus, anul acesta, un transport cu material de unică folosință.

Pentru viitorul apropiat, fundația și-a propus: dotarea Școlii generale nr. 7 cu un cabinet stomatologic; un schimb cultural cu Palatul Cultural din Arad; înființarea unui centru multifuncțional pentru tineret la Sânicolaul Mic.

Ripostând împotriva terorismului

STATELE UNITE AU ATACAT AFGANISTANUL

Președintele american George W. Bush a anunțat aseară începerea atacului împotriva unor ținte din Afganistan. Bush a precizat că aceste raiduri vizează taberele de antrenament ale teroristului Osama ben Laden, acuzat de Washington că este responsabil de atentatele fundamentaliste ale talibanilor, care îl protejează pe miliardarul de origine saudită. „La ordinul meu, armata Statelor Unite a început atacuri împotriva taberelor teroriste ale Al Qaida și instalațiilor militare ale regimului taliban din Afganistan", a declarat președintele american într-un mesaj adresat națiunii. „Suntem ajutați în această operațiune de aliații noștri britanici", a mai spus Bush. În afara Marii Britanii, care participă la raidurile din Afganistan, președintele Bush a precizat că un număr de aliați, cum ar fi „Canada, Australia, Germania și Franța au promis trimiterea unor forțe" în campania declanșată împotriva terorismului.

Anunțul lui Bush survine mai multor explozii violente înregistrate, duminică seara în capitala afgană Kabul, unde alimentarea cu curent electric a fost oprită. Martori oculari susțin că se aud tiruri de artilerie, de artilerie antiaeriană și arme ușoare trase de talibani în mai multe puncte ale orașului.

Anterior, purtătorul de cuvânt al Casei Albe, Arie Fleicher, a anunțat deschiderea „unui front nou în cadrul războiului nostru împotriva terorismului, pentru că libertatea se impune asupra răului."

Talibanii consideră bombardamentele lansate duminică seara drept acte teroriste

Talibanii au afirmat că bombardamentele lansate duminică seara de Statele Unite în Afganistan reprezintă un „act terorist". Talibanii au declarat din nou că nu îl vor preda Statelor Unite pe islamistul de origine saudită Osama ben Laden, a precizat AIP.

Locuitorii capitalei afgane au relatat că au fost auzite tiruri de artilerie, tiruri ale apărării antiaeriene și de arme ușoare. Talibanii au confirmat bombardarea zonei aeroportului din Kabul, dar nu au oferit amănunte referitoare la numărul victimelor.

„ROMÂNII POT FI LINIȘTIȚI"

Președintele Ion Iliescu și-a anulat aseară vizita pe care trebuia să o efectueze în zilele următoare în Armenia, din cauza evenimentelor care s-au produs în Afganistan.

Ion Iliescu le-a transmis românilor că pot fi liniștiți, că nu e vorba de un război generalizat, ci de o acțiune militară împotriva unor puncte și nu împotriva Islamului ca țară, nu împotriva afganilor, fapt deja precizat și de președintele Bush.

Șeful statului a precizat, de asemenea, că în aceste momente s-a întâmplat ceea ce se anunțase deja dinainte, bombardarea unor puncte de sprijin ale talibanilor și nu zona populației și că se caută sprijinul acesteia, chiar dacă a intrat într-o situație de criză foarte serioasă.

Întrebat fiind ce ar mai putea solicita NATO României, șeful statului a reiterat ideea că România rămâne deschisă cu tot ce poate fi util și că autoritățile de la București vor aștepta solicitările NATO conform procedurilor pe care le vom lua în deciziile viitoare. Ion Iliescu a precizat că unitățile militare române sunt în alertă de gradul zero.

Seară tragică pe șoselele județului

Aseară târziu, două accidente de circulație cu consecințe deosebit de grave s-au petrecut pe raza județului Arad.

La Nădlac, un cetățean german care ieșea din Vamă a lovit un biciclist ce se deplasa pe mijlocul carosabilului. Adus în stare foarte gravă la Spitalul Județean Arad, medicii au constatat că biciclistul se afla sub influența băuturilor alcoolice. Din cauza nivelului alcoolemiei nu s-a putut stabili încă identitatea victimei.

Pe șoseaua dintre Horia și Arad, pe raza comunei Vladimirescu, în jurul orelor 21,30, un autoturism Dacia s-a izbit de un copac aflat pe marginea șoselei. În urma impactului a rezultat trei răniți și un mort. **Redac Cosmin**, militar în termen la Unitatea de Pompieri Arad, se afla în permisie și se deplasa, la volanul mașinii, dinspre Horia înspre Arad. În mașină se aflau părinții și fratele acestuia. Datorită impactului, Redac Cosmin a decedat pe loc, fiind necesară intervenția echipei de pompieri pentru descarcerare. Ceilalți pasageri se află în stare gravă, internați la Spitalul Județean Arad.

S.G.

Cartea Verde a Sănătății

GHIDUL OMULUI BOLNAV

Fiecare arădean ce are probleme cu sănătatea și vrea să consulte un doctor, dar nu știe pe care, are de-acum înainte posibilitatea de a... consulta un ghid: **Cartea Verde a Sănătății.** Este cea mai reală și mai la zi bază de date cu medicii din municipiu. Cuprinde 600 de repere structurate în 18 domenii de activitate. Cartea conține numele/denumirea, specialitatea/domeniul de activitate, adresa și numărul de telefon al tuturor persoanelor fizice sau juridice care activează în domeniul medical - atât în practica de stat cât și în cea privată. De la medici de familie sau medici specialiști, la centre medicale, laboratoare de analize, farmacii, policlinici, spitale sau societăți de asigurare.

Cartea Verde a Sănătății are dimensiunile unui caiet cu 32 de file. A fost tipărită în 50.000 de exemplare. Aradul este al cincilea oraș din țară (după Brașov, Constanța, Ploiești și Timișoara) care beneficiază de un asemenea ghid. Cartea se distribuie **gratuit** fiecărei familii din municipiu, prin intermediul medicilor de familie. În județ vor ajunge 5.000 de exemplare, doar în rețeaua sanitară.

Informațiile din această ediție a Cărții Verzi a Sănătății sunt valabile doi ani de zile.

D. DUȚU

LUNI, 8 OCTOMBRIE 2001

TVR 1
7,00 Jurnalul de dimineață
7,30 Strict necesar
8,30 Bravo, bravissimo! - rel.
10,00 Surprize, surprize - rel.
12,30 De la Est la Vest - rel.
13,00 Teleenciclopedia - rel.
14,00 Jurnalul de prânz
14,30 Destinul unei națiuni
15,00 Pro Patria
16,00 Kronika
17,30 Aromă de duminică - rel.
17,45 Pasiuni - s.
18,30 Șapte zile - s.
19,15 Avanpremieră * Știri
19,35 George și Leo - s.
20,00 Jurnal. Meteo. Sport
20,30 Iartă-mă!
21,30 Niciodată nu e prea târziu - s.
22,30 Ce-i de făcut? - talk-show
23,30 Jurnalul de noapte
0,00 Documentar
0,45 Marele jazz
1,45 Jurnal - rel.
2,15 De luni până duminică - rel.
3,00 Iartă-mă! - rel.
4,00 O vedetă populară - rel.

TVR 2
7,00 Ferma - rel.
8,00 Cronici votive - rel.
8,30 Extratereștrii în familie - rel.
9,00 Sparky, roboțelul - rel.
9,30 Tribul - s.
10,00 Fiice și soții - rel.
11,05 D'ale lui Mitică - rel.
12,05 Țara de piatră - rel.
12,35 Tată, am încurcat-o! - s.
13,00 Femeia misterioasă - s.
13,45 Desene animate
15,00 Știri
15,10 Toți, împreună
16,10 Oprirea obligatorie
16,30 Răscruci
17,00 Patrimoniu
17,30 Tribul - rel.
18,00 Camera de gardă
18,30 Știri
18,35 Palete
19,05 Sculpturi
19,35 Drumul spre Avonlea - s.
20,35 Tată, am încurcat-o! - rel.
21,00 Puls 2001
21,30 Reforma la bani mărunți
22,00 Telejurnal
22,30 Teatru TV: **Livada de vișini** de A. P. Cehov
0,30 Știri
0,35 Bine, dragă! - rel.
1,00 Eroul meu - rel.
1,30 Palete - rel.
2,00 Sculpturi - rel.
2,30 Drumul spre Avonlea - rel.
3,30 Telejurnal - rel.
4,00 Arta apărării - rel.
4,30 Teatru TV - rel.

PRO TV
7,00 Bună dimineața!
8,00 Știrile Pro TV
9,00 Tânăr și neliniștit - rel.
10,00 Monștrii - s.
10,45 Magazin Liga Campionilor - rel.
11,30 Ani de liceu - s.
12,00 Barcelona - f. rel.
(●) 14,00 Gravidul - f. rel.
16,00 Tânăr și neliniștit - s.
17,00 Știrile Pro TV
17,45 Seara regăsirii
18,00 Teo
19,00 Știrile Pro Tv
* Seara regăsirii
(●) 20,00 Fără vorbe - comedie romantică, SUA, 1994
22,00 Știrile Pro TV
22,30 Sub semnul întrebării - talk-show
1,00 Marcă înregistrată - rel.
1,30 Prințul tenebrelor - rel.
(▲) 2,15 Lupta cu zeii - SF, SUA, 1995
4,15 Monștrii - rel.
5,15 Ani de liceu - rel.
5,45 Teo - rel.

TV ACASĂ
7,00 Povești adevărate - rel.
7,30 Dădaca - rel.
8,00 Dragoste și putere - rel.
9,00 Prima dragoste - rel.
10,00 Acasă la bunica - rel.
10,10 Betty cea urâtă - rel.
(●) 11,00 Marea demascare - rel.
12,30 Seducție - rel.
14,10 Femei înșelate - rel.
15,30 Războiul pasiunilor - s.
16,30 Dragoste nebună - s.
17,20 Acasă la bunica
17,30 Amor latino - s.
18,20 Căsuța poveștilor
18,30 Știrile de Acasă
19,00 Prima dragoste - s.
20,00 Betty cea urâtă - s.
(●) 21,00 De 3 x femeie
22,00 Terra nostra - s.
23,00 Dădaca - s.
23,30 Știrile de Acasă - rel.
0,00 90-60-90 Fotomodele - s.
0,50 Sânge din sângele meu - s.
(●) 1,45 De 3 x femeie - rel.
2,45 Muzica de acasă
3,45 Acasă la români - rel.
5,45 Acasă la ... - rel.

HBO
8,00 Hilary și Jackie - dramă, Anglia, 1997
10,05 Visul unei nopți de vară - dragoste, SUA, 1999
12,10 4 zile în septembrie - dramă, SUA, 1998
14,05 Cop Land - dramă, SUA, 1997
15,50 Jocuri, poturi și focuri de armă - acțiune, Anglia, 1998
17,40 Întoarcere la Howards End - dramă, Anglia, 1992
20,00 Dudley Do-Right - comedie, SUA, 1999
21,25 Totul despre sex - s.
22,00 Vremuri grele - dramă, SUA, 1999
23,30 Eyes Wide Shut - dramă, SUA, 1999

PRIMA TV
7,00 Salvați de clopoțel - rel.
8,00 Prima Mix!
12,55 Clip Art
13,00 Motor - rel.
13,30 Exploziv - rel.
14,00 Stil - rel.
15,00 În căutarea dreptății - s.
16,00 Salvați de clopoțel - s.
17,00 Impact
17,30 Real TV
18,00 Focus
19,00 Camera de râs
19,30 Strada milion
20,00 Vrei să fii miliardar?
21,00 Necazuri în lanț - thriller, SUA, 1992
23,00 Focus
23,30 În căutarea dreptății - rel.
0,25 Clip Art - rel.
0,30 Camera de râs - rel.
1,00 Strada milion - rel.
1,30 Focus - rel.

TELE 7 ABC
7,00 Muzică
10,00 Forța destinului - rel.
11,00 Cinetour - rel.
12,00 Muzică
12,30 Buletin de știri
13,00 Telesport - rel.
14,30 Cutia muzicală - rel.
15,30 Documentar - rel.
16,00 Muzică
18,00 Documentar
18,30 As Show
19,25 Pronosport
19,30 Muzică
21,00 Telejurnal
21,45 Documentar
22,30 Fotbal la Tele 7 0,00 Muzică
5,00 Fotbal la Tele 7 - rel.
6,00 Telejurnal - rel.

ANTENA 1 – TV ARAD
6,00 7 zile TVA - rel.
7,00 Observator
8,00 Cafeaua cu sare - talk-show
(●) 9,00 Nash Bridges - rel.
9,45 Zile din viața noastră - rel.
10,30 Tânărul Indiana Jones - s.
11,30 Stargate SG-1 - s.
12,30 Academia vedetelor - rel.
13,00 Știrile amiezii
15,00 Zile din viața noastră - s.
16,00 Divertisment
16,15 Magazin sportiv
16,30 Publicitate, promo
16,45 Știri TVA
17,20 Milagros - s.
19,00 Observator
19,45 Sport
(●) 20,00 Ucigașul plătit - thriller, SUA, 1972
21,57 Publicitate TVA
22,00 Observator
22,15 Ediția de noapte TVA
22,25 Sport
22,30 Marius Tucă Show
23,30 Noaptea târziu cu Mircea Badea
1,00 Observator - rel.
2,00 Scandalul - s.
3,30 Capcanele destinului - s.
5,00 Milagros - rel.

TV RCS
8,55 Deschiderea programului
9,00 Blanche - s. rel.
9,45 Dulce ispită - s. rel.
10,30 Cerul dintre noi - rel.
11,00 Retrospectivă * știri - rel.
12,00 Roseanna - f. rel.
13,30 Radical Power - s.
14,00 Liberace - Viața din culise - film
15,30 Desene animate
16,00 Farmacia de serviciu - s.
16,30 Deșertul vorbește - s.
17,00 Casa de nebuni - s.
17,30 Atlantis Family Playhouse - s.
17,55 Aventurile lui Huck - s.
18,15 Știrile RCS
19,00 Dulce ispită - s.
20,00 Roseanna - film
21,30 Radical Power - s.
22,00 Știrile RCS
22,30 Ucigașul de polițiști - film
(■) 0,00 Erotica
1,00 Închiderea programului

RADIO EUROPA FM (89,3 MHz)
6,00-10,00 Deșteptarea - cu Gabi Dobroiu (7,00 Jurnalul de dimineață); 10,00 Europa Express cu George Zafiu; 13,00 Jurnalul de prânz; 13,30 România în direct cu R. Turcescu; 14,00 Drum cu prioritate cu Radu Constantinescu; 18,00 Jurnalul de seară; 18,30 Interviurile Europa FM; 19,00 Clubul de seară cu Denis Ciulinaru; 22,00 Jurnalul de noapte; 22,30 Infomania cu Dan Goanță; 23,00 Europa lângă tine.

RADIO PRO FM (92,1 MHz)
5,00 - 5,30 BULETIN DE ȘTIRI la fiecare sfert de oră; **5,30 - 7,00 PRO FM PÂNĂ LA UNU** - cu Ramon Cotizo; **7,00-10,00 PRO FM PÂNĂ LA UNU** - cu Flavius Esnican; **10,00 - 13,00 PRO FM PÂNĂ LA UNU** - cu Mihai Dobrovolschi; **13,00 - 14,00 13-14 CU ANDREI** - cu Andrei Gheorghe; **14,00 - 17,00 POFTIM PRO FM** - cu Cătălin Lăpușcă; **17,00 - 19,00 PRO FM E AICI** - cu Cristi Schnebli; **19,00 - 22,00 ASCULTĂ-ȚI MUZICA!** - cu Andi Moisescu; **22,00 - 2,00 PRO FM BY NIGHT** - cu Vlad Craioveanu

RADIO ARAD & RADIO CONTACT (99,1 MHZ)
6,00 Lupta cu somnul; 8,00 Matinal cafe; 10,00 Tovarășii mei; 12,00 Pulsul zilei; 14,00 Radiomagazin Deutsche Welle; 15,00 Muzica așa cum vrei; 17,00 Magazin sportiv; 18,00 Radiomagazin Radio France Internationale; 19,00 Ofensiva de seară; 20,00 Ce și pentru cine; 21,00 Ora de fotbal; 22,00 Contact FM

RADIO TIMIȘOARA
6,00 Ceasurile dimineții; 8,00 Muzică populară cu dedicații; 9,00 Cânt din suflet; 10,00 De zece ori România; 11,00 Pop matineu; 12,00 Miez de zi la polul vest; 13,00 Emisiune în limba germană; 14,00 Emisiune în limba maghiară; 15,00 Emisiune în limba sârbă; 16,00 Actualitatea în 60 de minute; 17,00 Carusel cultural; 18,00 Actualitatea radio; 18,10 Civica. Orele cetății; 19,00 Radiojurnal; 19,15 Oglinda retrovizoare; 20,05 Fotbal club; 20,50 Călătorie în lumea poveștilor; 21,00 Curierul de seară. Știri: 6,00; 7,55, 9,00; 11,00; 12,50; 17,00; 20,00; 21,00; 21,55. Radiojurnal: 7,00; 16,00; 19,00

RADIO SEBIȘ
6,00 Cronica cârcotașilor (p)
9,00 Precinie, precinie - muzică populară
10,00 Cafeaua de zece
12,00 „21" Expres
15,00 Bună ziua, oameni buni! - muzică populară și dedicații
16,00 Meridian „21"
19,00 Sus paharul, fiecare! - muzică populară și dedicații
20,00 E seara ta!
20,30-21,00 Ferestre spre cer
22,00 Lecții particulare - (p)
23,00 „21" Nights Hits - (p)
Știri: 6; 7; 11; 15
Jurnale 8; 13; 18

Redacția Adevărul nu își asumă răspunderea pentru modificările ulterioare intervenite în programele Radio - TV

NATO NU VA MAI ÎNSEMNA MARE LUCRU...

Cunoscutul analist politic ION CRISTOIU comentează în exclusivitate pentru cititorii ziarului „Adevărul" evenimentele săptămânii

– D-le Ion Cristoiu, se pare că relațiile dintre Republica Moldova și România s-au răcit peste măsură... De fapt, ce se întâmplă?

– Urmărind desfășurarea evenimentelor, nu putem ajunge decât la o singură concluzie: dl. Morei, ministrul Justiției de la Chișinău, nu putea susține ceea ce a susținut fără acordul guvernanților moldoveni. Așa stând lucrurile, este cât se poate de evident că moldovenii de peste Prut n-au dorit doar să testeze nervii celor de la București ci, aceste aprecieri antiromânești sunt în strânsă legătura cu vizita premierului Rusiei la Chișinău...

– Iar dl. Morei se află încă la Moscova...

– Exact!

– Credeți că răceala diplomatică dintre Moldova și România are legătură directă cu apropierea dintre Rusia și SUA?

– Legătura este cât se poate de evidentă. Apropierea dintre cele două puteri militare, pe care o anticipam în ziarul d-voastră încă în urmă cu trei săptămâni, schimbă toate datele în ceea ce privește actuala politică mondială. Cele două mari puteri au bătut palma, iar restul nu mai contează...

– Nici NATO?

– Nici măcar NATO. Probabil că, de acum încolo, această alianță nu va mai însemna mare lucru și în structurile sale nu se va mai intra selectiv, ca până acum, ci de-a valma.

– Legat de răceala diplomatică dintre comuniștii moldoveni și București, cum comentați declarațiile premierului Adrian Năstase?

– Cam pripite. Consider că era mult mai util să se evite declarațiile publice și să se lămurească problemele în primul rând pe canale diplomatice. Dar, așa cum am mai spus-o în ziarul d-voastră, premierul Năstase pune prea mult preț pe imagine. Ar trebui să fie mai pragmatic și să țină cont de mutațiile care se produc pe scena politică a lumii...

– D-le Cristoiu, Corneliu Vadim Tudor, președintele PRM, nu mai este primit nici în Palatul Victoria, nici la Cotroceni...

– În legătură cu această problemă, începem prin a vorbi despre încercările de destrămare a PRM-ului, încercări venite atât din partea actualei puteri, cât și din partea opoziției. Numai că, se greșește tocmai într-un punct esențial: PRM-ul este un „partid-om" cu un singur dirijor și cu o singură voință. La ora actuală, Corneliu Vadim Tudor are de partea sa un important segment electoral și, nu în ultimul rând, folosește un culoar politic antimafiot. Pe de altă parte, chiar în interiorul PSD-ului, există un nucleu dur, care întreține strânse legături cu PRM-ul și care nu acceptă practicile guvernului Năstase. Una peste alta, sunt de părere că era mult mai bine ca „tribunul PRM-ului" să fie sugurmat prin îmbrățișare, decât să fie așezat într-o izolare extrem de periculoasă... Ca și în cazul Moldovei de peste Prut, sunt de părere că premierul și președintele Iliescu nu trebuia să iasă neapărat în presă, ci era mult mai bine să discute cu președintele PRM-ului.

– La sfârșitul acestei săptămâni, Aradul a fost gazda comemorării „celor treisprezece generali"... Bineînțeles, au participat și înalte oficialități din Ungaria... Vă întrebăm despre ieșirea destul de dură în presă a premierului Adrian Năstase, în ceea ce privește avalanșa acestor vizite „particulare" în Transilvania a unor demnitari maghiari...

– Ca și în cazul Legii statutului maghiarilor din țările învecinate Ungariei, premierul Adrian Năstase preferă ieșirile mediatice în loc să utilizeze canalele diplomatice. Nu era mai simplu să transmită Budapestei că exagerează cu aceste vizite?

– D-le Cristoiu, ultima întrebare se referă la poziția Statelor Unite în legătură cu „războiul împotriva terorismului mondial". Ardelenii au o vorbă: „America încă își ascute brișca"...

– Într-adevăr, se pare că America ezită. Nu numai că americanii au îmbrățișat după Vietnam teroria războiului fără nici un mort american, dar au conștientizat că Afganistanul nu poate să fie cucerit fără un război total. Au încercat și englezii și rușii să se joace de-a războiul prin Afganistan, iar acum America încearcă să dărâme de la putere regimul talibanilor. Președintele Bush dă de vreo săptămână ultimatum, iar pe teren nu se întâmplă nimic. Și, chiar dacă la Kabul se va schimba puterea, iar restul țării ar rămâne de partea talibanilor, ce-ar câștiga americanii? Nu este exclus ca, vorba d-voastră, să-și ascută brișca la infinit, până ce contribuabilii din SUA vor uita atentatele. Rămâne de văzut, dar lumea nu va mai arăta la fel...

DORU SINACI

La Arad PDSR ȘI PSDR AU BĂTUT PALMA

■ În urma ședinței Birourilor Executive reunite, liderii PDSR și PSDR s-au înțeles în ceea ce privește componența noii structuri de conducere a PSD Arad.

Vineri după-amiază, la sediul PDSR Arad a avut loc ședința comună a Birourilor Executive Județene PDSR și PSDR, având ca principal punct pe ordinea de zi reprezentarea procentuală a structurii noului partid (PSD), rezultat în urma fuziunii dintre cele două partide. După mai multe ore de negocieri, purtate după principiul „târguielilor", liderii celor două formațiuni politice au convenit următoarele:

- Noul Consiliu Județean PSD va cuprinde 133 de membri, dintre care 28 din PSDR;
- Dintre cei șapte vicepreședinți, unul va fi din PSDR (mai mult ca sigur Florin Remețan) și unul va proveni din Partidul Forțelor Democratice;
- PSDR va primi și patru membri în noul Birou Executiv PSD Arad;
- Noul Consiliu Municipal PSD va însuma 55 de membri, dintre care 18 vor proveni din PSDR;
- În Biroul Executiv Municipal, format din 27 de membri, PSDR va avea patru și va deține și un vicepreședinte (din totalul de șase).

DORU SINACI

PNL ȘI ApR VOR SEMNA PROTOCOLUL DE FUZIUNE PÂNĂ LA 15 DECEMBRIE

Consiliul Reprezentanților Naționali ai PNL a hotărât că protocoalele, în baza cărora va fi efectuată fuziunea cu ApR în filialele județene, va trebui semnate până la 15 decembrie. Această cerință a fost convenită și cu reprezentanții aeriștilor.

Titus Gheorghiof a spus că aceste protocoale vor fi alcătuite și negociate la nivelul județelor, în funcție de mai multe criterii stabilite de comun acord. Președintele liberal nu este îngrijorat de anunțatele plecări din ApR Arad și crede că este bine ca în PNL să nu vină decât cei care sunt într-adevăr liberali și nu cei care caută un loc călduț într-un partid politic.

Conducerile ApR și PNL nu s-au întâlnit până acum la Arad în principal pentru că președintele Gheorghiof este plecat la București în cursul săptămânii. De ce nu a preluat altcineva din PNL conducerea acestor negocieri pe perioada absenței președintelui? **„În PNL există mai multe voci, dar un singur dirijor și o singură melodie"** - ne-a lămurit Titus Gheorghiof.

F.G.

Sâmbătă, la Arad MAGHIARII I-AU COMEMORAT PE CEI 13 GENERALI

Comemorarea celor 13 generali maghiari executați la Arad în 6 octombrie 1949 s-a derulat într-o atmosferă sobră și liniștită. În fața a câteva sute de oameni, mulți dintre ei având steaguri și alte însemne maghiare, manifestările au debutat cu intonarea imnurilor de stat ale României și Ungariei.

Toate cele patru discursuri rostite la Obeliscul de la Subcetate au evocat momentul istoric, important pentru Ungaria și minoritatea maghiară din țara noastră, al revoluției de la 1848-1849 și a avut ca punct comun apelul la conciliere și toleranță între români și maghiari. **„Istoria și divinitatea au hotărât să trăim împreună și nu putem să mergem decât împreună"** a spus Dorel Popa, primarul Aradului. În discursul său, ministrul maghiar al justiției David Ibolya s-a adresat participanților prin apelativul „dragi concetățeni"! Referitor la luarea de poziție a premierului Adrian Năstase, care le cerea oficialităților maghiare să-și rărească vizitele în România, ministrul maghiar al justiției a spus că, după părerea sa, vizitele ar trebui să fie chiar mai dese! **„Vreau să reamintesc că viitorul nostru comun este Europa, iar pentru asta trebuie să avem o colaborare cât mai bună, pentru că numai împreună putem să ajungem în Europa. De aceea, este necesar să avem relații bune de vecinătate, de înțelegere și colaborare, să muncim împreună, nu să ne facem observații sau reproșuri"** a afirmat ministrul maghiar.

Dacă discursul său a fost tradus integral, discursul președintelui UDMR, Marko Bela a fost doar rezumat. Acesta a remarcat că unii dintre generalii comemorați nu erau maghiari, iar adevărul după care s-au ghidat ei nu a fost unul geopolitic, ci unul filosofic - nu poți fi liber dacă există unii oameni lipsiți de libertate. **„Acest adevăr trebuie să ne unească, nu să ne dezbine"** a adăugat el. Deputatul Tokay Gyorgy a vorbit în maghiară și a spus doar o frază în limba română - „nu este cazul să credem că toți avem idealuri comune, dar este important că între noi există o mare stimă reciprocă".

Toate oficialitățile prezente, inclusiv reprezentanții partidelor politice maghiare, au depus coroane de flori la monumentul celor 13 generali. Așa cum era de așteptat după discursul premierului Adrian Năstase de vineri, la eveniment nu a participat nici un oficial român de la București. Totuși, pe lângă primarul Aradului, au depus coroane de flori subprefectul Florin Remețan și vicepreședinții CJA Claudiu Cristea și Gheorghe Falcă.

Manifestările au continuat printr-o recepție oferită invitaților de către ambasadorul Ungariei la București și au luat sfârșit prin oficierea slujbei religioase la Biserica Romano-Catolică.

FLAVIUS GHENDER
Foto: ȘT. MATYAȘ

NELU CRISTINA ESTE NOUL PREȘEDINTE AL OT-PNL

Organizația județeană de tineret a PNL Arad a organizat sâmbătă alegeri, după ce fostul președinte Cristian Stragea a ocupat funcția de președinte al organizației municipale a seniorilor.

Pentru funcția de președinte al organizației au concurat doi candidați - Emil Cizmaș și Nelu Cristina, ultimul fiind ales cu 60 de voturi din cele 99 exprimate. Biroul Permanent Județean are în componență 11 persoane, dintre care patru sunt vicepreședinți. Cei patru vicepreședinți sunt, în ordinea numărului de voturi obținute, Medana Popovici, Emil Cizmaș, Zeno Achim și Narcis Bosneag.

Nelu Cristina (26 de ani) are ca principal obiectiv pentru mandatul său constituirea de noi filiale ale organizației de tineret în județ. Și nu va avea deloc o sarcină ușoară, din moment ce PNL are organizații de tineret în doar 15 localități, față de cele 67 de filiale constituite pentru seniori. Această situație l-a nemulțumit de altfel și pe președintele Gheorghiof - **„nu cred că în localitățile în care nu există filiale de tineret nu avem membri sub 35 de ani... Aștept de la actuala conducere nu numai să înființeze noi organizații de tineret, ci și organizații de seniori, acolo unde nu avem deja."** Este de remarcat că până acum tineretul liberal din Arad nu a reușit să promoveze cu succes nici un candidat în alegerile locale sau generale. Singurul succes notabil este promovarea lui Cristian Stragea la conducerea PNL - municipiu.

F.G.

GHIȚĂ FALCĂ VREA SĂ-I „REPEREZ" ONOAREA

☛ (Urmare din pagina 1)

Ghiță Falcă, sfătuit rău de avocatul Kocsis Ioan, vrea să-mi pună lacăt pe pix intentându-mi un proces de calomnie cu substrat politic. Pentru că este și o luptă politică aici, din moment ce „victima" calomniei se autoprezintă ca fiind vicepreședinte al filialei județene a PD. Este o rușine ca un om politic cu un asemenea statut să coboare atât de jos pe scara moralei publice încât să încerce să se răfuiască prin tribunale cu ziariștii. Numai un individ cu reflexe totalitare încearcă să închidă gura presei prin mijloace de forță. Ghiță Falcă nu are anvergură de om politic. Dacă nu suportă critica presei, dacă nu rezistă atacurilor, chiar și atunci când nu sunt tocmai corecte (nu e cazul meu!), atunci e mai bine să stea acasă. Persoana publică, deținătorul puterii de ale cărui decizii depinde viața de zi cu zi a cetățeanului, trebuie să suporte monitorizarea presei. Critica oricât de dură, cuvinte oricât de aspre. Când v-a redeveni un simplu cetățean, Ghiță va fi din nou domn, dar până atunci nu este decât un ciocoi, un fel de oltenaș pripășit prin părțile noastre și care-și bate joc de cetățean. Un parvenit politic, un politician de trei parale dedat prea rapid cu huzurul fundului în arcurile limuzinelor costisitoare, achiziționate din bani publici. Dacă ar constata că nu mai este respectat de către alegători, apoi să-mi fie iertată observația, dar nu subsemnatul este dator să-i „repereze" onoarea ci el însuși, prin comportament corespunzător funcției publice pe care o deține.

Am mai avut un proces de calomnie, intentat de vraciul lulică Voinea, care a pretins că ar avea leac pentru vindecarea cancerului, pe care l-am câștigat. Acum regret că nu i-am întors în cap procesul pentru denunț calomnios. Această greșeală n-am s-o repet. Îi asigur pe cititorii ziarului Adevărul că nu l-am calomniat pe vicele Falcă și că o să câștig procesul penal în care mă târăște! După care am să-l chem eu în proces pentru denunț calomnios. Să-mi „repereze" el onoarea și să-mi despăgubească prejudiciul moral. Vere Falcă pregătește mata cei 40 de milioane pe care îi soliciți ca daune morale și mai pune pe atâta, plus indexarea cuvenită. Una peste alta, mă gândesc la vreo 100 de lei în cap!

În ultimul rând s-au înmulțit peste măsură procesele penale de calomnie împotriva ziariștilor. Mulți dintre colegii mei sunt târâți în mod rușinos prin instanță. Doresc să dau o lecție domnului Falcă și prin el celui ce apelează prea ușor la calea penală de soluționare a nemulțumirilor față de presă. Democrația presupune libertatea cuvântului și n-o să ne-o lăsăm furată de un Ghiță Falcă sau alții ca el. Lupt pentru dreptul de a spune cetățeanului cine sunt și ce fac cei pe care i-a ales în fruntea comunității. Atât.

La o zi după Márko Belá

A VENIT LA ARAD ȘI LÁSZLO TÖKES

În cadrul manifestărilor comemorative legate de cei 13 generali executați în Cetatea Aradului, ieri a fost prezent la Arad episcopul reformat Lászlo Tökes. Acesta a oficiat slujba religioasă de la biserica reformată de pe str. Eminescu, după care a participat la un spectacol de comemorare, prezentat de către copii.

În jurul orei 12,00, pastorul s-a deplasat la biserica reformată din Gai, a cărei piatră de temelie a fost pusă de către domnia-sa. După o scurtă slujbă, Lászlo Tökes a avut o întâlnire cu parohii celor trei biserici reformate din Arad.

S. TODOCA

FESTIVALUL DE TEATRU CLASIC
ediția a VII-a

IERI SEARĂ, „HAMLET" - ADEVĂR ȘI NEBUNIE

Au trecut deja două zile de festival. Sâmbătă, 6 octombrie, au deschis seria spectacolelor ediției a VII-a italienii de la **Teatro dei Riuniti** (Umbertide), cu producția **„Balera"** (în traducere „Italia cântă și dansează"), regizată de **Achille Roselletti**. O istorie a „entertainment"-ului italian, de prin '50 până spre sfârșitul secolului, trecând prin varii genuri muzicale. Un spectacol ușurel pe care publicul se pare că l-a gustat; măcar pentru „hit"-urile retro ale generațiilor trecute.

Ieri seara - **„Hamlet"**, producție recentă a Teatrului Național Cluj-Napoca, spectacol așezat de majoritatea criticilor printre cele mai bune realizate sub bagheta regretatului regizor **Vlad Mugur**. Un **„Hamlet"** modern, neconvențional, răbufnind de forță și de nebunie, un „Hamlet" care nu își menajează publicul, obligându-l la o regândire a convențiilor teatrale și, nu în ultimul rând, a convențiilor lumii în care trăim. În distribuție, a strălucit tânărul Sorin Leoveanu (în Hamlet), Luiza Cocora (Ofelia), alături de actori cunoscuți ai Naționalului clujean: Miriam Cuibus, Anton Tauf, Melania Ursu ș.a.

Trupa **Teatrului „Bulandra"** din București va juca în această seară **„Odiseea 2001"**, în regia **Cătălinei Buzoianu**. Spectacolul, o viziune „2001" a mitologiei grecești, îi aduce în fața publicului arădean pe actori cunoscuți (Virgil Ogășanu, Mihai Bisericanu) și mai tineri ai Teatrului „Bulandra".

D'ale festivalului - prima seară

● Deși puțini erau optimiștii care sperau ca esplanada din fața Teatrului de Stat să arate decent în prima zi de Festival, viteza desfășurării lucrărilor a fost remarcabilă. Nici urmă de șantier la intrarea în teatru.

● Autocarul cu cei 36 de italieni a fost nevoit să aștepte mai mult de patru ore în vamă vineri seara. Cu intervenții „de sus", italienii au trecut, în cele din urmă, frontiera.

● Sâmbătă, în prima seară de festival, directorul teatrului, Ion Văran, primea spectatorii la porțile edificiului, într-o ținută impecabilă - costum negru, cămașă albă, papion.

● În „Balera", producția italienilor de la Riuniti, coloana sonoră a cuprins nu mai puțin de 70 de cântece. Pentru a le alege, regizorul a ascultat mai mult de 400 de piese muzicale care i-au marcat etapele vieții.

● La finalul „Balerei", actorii italieni i-au cuprins (la propriu!) de plăcerea dansului și pe spectatorii arădeni, care au urcat pe scenă vâlsând alături de protagoniști. Printre dansatori - profesorul Mircea Potoceanu, directoarea Valentina Iegariu, jurnalistul Adrian Palcu, actori ai teatrului arădean.

„«BALERA» - O AUTOBIOGRAFIE A VIEȚII MELE"

● dialog cu ACHILLE ROSELLETTI, regizorul spectacolului „Balera" („Italia cântă și dansează") al trupei teatrului Riuniti din Umbertide, Italia

– Cum a început prietenia dvs. cu teatrul arădean?

– Pot spune că e deja o prietenie de lungă durată. Cu patru-cinci ani în urmă, i-am cunoscut pe directorul acestui festival, regretatul Victor Parhon, și pe fostul director al teatrului ară-dean, Ovidiu Cornea, unul dintre cei mai buni prieteni ai mei din România. Am hotărât atunci să inițiem schimburi cu teatrul din Arad. După instalarea noului director, Ion Văran, am invitat trupa arădeană la noi, în Umbertide. Acum, cu trupa mea, suntem pentru prima oară la Arad, nu și în România. Încercăm să creăm relații noi și mai ample cu artiști români. Mă gândesc la schimburi româno-italiene între artiști (pictori, poeți).

– Ați colaborat și cu alte teatre din România?

– Da, am colaborat și cu Teatrul din Satu-Mare. Trupa mea a jucat acolo, iar eu am regizat în acel teatru, cu actorii de acolo, piesa „Toți fiii mei" de Arthur Miller. A fost o experiență interesantă - un regizor străin, cu o trupă românească - benefică pentru ambele părți.

– Am văzut pe scena arădeană un spectacol fără cuvinte. Cum ați ajuns la această alegere?

– Necesitatea de a face un spectacol fără cuvinte s-a născut din faptul că organizam multe turnee în străinătate. Trebuia găsit un spectacol care să poată fi înțeles oriunde, fără bariera limbajului. În același timp, mi-am propus să fac un fel de recapitulare a vieții mele, o autobigorafie, dacă vreți, în care să arăt ce s-a întâmplat generației mele: ocupația nazistă în Italia, eliberarea, anii '50, generația rock, zilele fericite care au urmat. Au fost experiențele vieții mele, pe care am dorit să le comunic generației actuale.

– Ce înseamnă „Balera"?

– „Balera" este un spațiu în care se desfășura viața socială a clasei de mijloc din Italia. Oamenii se întâlneau acolo să vorbească, să bea, să danseze, să-și facă prieteni, să-și găsească un partener. Acum, „balera" a dispărut. În discotecile de azi nu se mai vorbește, doar se dan-sează și se ascultă muzică. Am vrut să arăt în acest spectacol că există și alte modalități de a te distra și de a comunica în același timp. Pentru a juca, actorii mei au făcut studiu de personaj în cele câteva „balera" care mai supraviețuiesc încă. Exagerările pe care le-ați văzut pe scenă nu aparțin actorilor, ci sunt realitate.

– Cum este sistemul teatral din Italia?

– Organizarea este total diferită de cea românească. Nu există actori angajați permanent în teatrele din Italia, fie de stat, fie particulare. Actorii și regizorii sunt angajați pentru un spectacol sau două, apoi vin alții. Nu e ușor pentru ei să lucreze, mai ales acum, când fondurile alocate culturii au fost reduse. Desigur, actorii și regizorii italieni câștigă mai bine decât cei din România, însă există posibilitatea ca ei să nu găsească de lucru luni de zile. Trupa mea are 60 de actori, care lucrează neplătiți, din pasiune. Așa am putut veni aici cu 36 de actori și tehnicieni.

Grupaj realizat de
CĂTĂLINA LATU
Foto: ONORIU FELEA

„LA CULES DE VII - ÎN PODGORII"

Anual, în prima sâmbătă și duminică a lunii octombrie, la Șiria se organizează o aniversare ce are ca scop întâlnirea fiilor satului și marchează o activitate specifică locului - culesul viilor.

Pe parcursul zilei de sâmbătă, acțiunile sărbătorești s-au desfășurat în perimetrul localității Mîsca. După întâlnirea fiilor satului și slujba vecerniei, oficiată la Biserica Ortodoxă din localitate, la Căminul Cultural, în cadrul simpozionului „File de istorie" au abordat expozitiv diferite teme primarul Șiriei, Ioan Dorin Gurban, prof. Rodica Herlo - fiica satului, Beniamin Gligor - părintele paroh și învățătorul Dumitru Gheorghe.

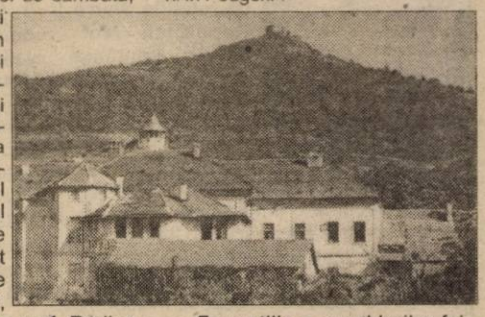

Au devenit cetățeni de onoare ai localității prof. Dorina Cătană, lt. col. Gheorghe Câlb, prof. Traian Ciocan și veteranii de război Pavel Tărhuna și Aurel Cristea - toți fii ai satului.

Ziua de sâmbătă s-a încheiat cu un spectacol folcloric, urmat de o seară distractivă la Căminul Cultural din Mîsca.

Ieri, momentul aniversar a început tot la Mîsca, printr-o slujbă religioasă și un parastas de pomenire a fiilor satului trecuți la cele veșnice.

După-amiază, în parcul din centrul Șiriei s-a desfășurat tradiționala serbare câmpenească „La cules de vii în Podgorii".

Formațiile ansamblurilor folclorice „Șiriana", „Doina Mureșului" și „Junii Crișului" au adus în prim-plan valorile culturale autentice ale zonei. Stațiunea de cercetări vitivinicole Miniș a fost prezentă printr-un stand expozițional.

Ca la orice serbare câmpenească n-au lipsit tarabele cu mici, răcoritoare, suveniruri. Seara, la ora 21, porțile Căminului Cultural din Șiria au fost deschise pentru Balul Strugurilor.

T. M.
Foto: V. MUSCA

Învățământul viticol din Miniș, la ceas aniversar

Ieri, în centrul de comună Ghioroc s-au aniversat 120 de ani de la înființarea școlii de viticultură din Miniș. În prezența oficialităților locale și județene, la Stațiunea de Cercetări Viniviticole, profesori ai școlii și specialiști în domeniul viti-vinicol au trecut în revistă istoricul viticulturii în zona Podgoriei.

După apariția filoxerei, în anul 1880, înființarea școlii de viticultură a fost de un real folos pentru formarea cadrelor de specialitate care și-au adus contribuția la combaterea filoxerei, la redresarea plantațiilor, la dezvoltarea unor pepiniere proprii.

Când și-a deschis porțile, școala număra 24 de elevi. De-a lungul anilor a devenit cunoscută și recunoscută prin specialiștii practicieni pe care i-a format.

Primul export de vin din zonă în Cehia și Slovacia s-a făcut în anul 1745, de pe plantațiile contelui Anton Grasacovici, persoană în ale cărei preocupări - spun documentele istorice - s-a înscris și intenția înființării unei „școli de vinețeleri".

După distrugerea școlii în timpul celui de-al doilea război mondial, orele s-au ținut pe la casele unor oameni din sat, solidari în ideea de păstrare a învățământului viticol.

În alocuțiunile lor, vorbitorii au remarcat trecutul glorios al școlii, prezentul sumbru și necesitatea găsirii unor soluții care să contribuie la viabilitatea școlii și, implicit, a viticulturii în viitor.

Programul sărbătoresc a continuat cu un spectacol folcloric susținut de elevi ai Școlii Generale Ghioroc, ansamblul „Doina Mureșului" din Arad și formația Daniels Band. Seara s-a încheiat cu Balul Strugurilor.

Oaspetele de seamă al ceasului aniversar a fost Willi Geliring, deputat în landul Saar din Germania care, așa cum preciza primarul Luca Mircea, este cetățean de onoare al localității.

T. M.

Poșta redacției

O INSULTĂ LA ADRESA ROMÂNILOR!

„Cine a studiat perioada interbelică a putut observa asemănarea situației Europei, cât și a României de atunci, cu cea de astăzi, cu deosebirea că mitul omului politic a apus, cel de astăzi fiind confundat cu minciuna, aroganța, lăcomia și lașitatea. Aceeași istorie ne arată că fiecare țară a avut «lepădăturile» ei, care au înnebunit, pentru scurt timp, cu părerile lor populațiile, pentru un crez care n-a fost înfăptuit până la capăt niciodată. Într-o asemenea ordine de idei se înscrie, printre alții, Sorin Mitu, mare făcător de manuale alternative de istorie în care spune că «acasă este acolo unde te simți mai bine», iar despre domnitorul Vlad Țepeș, doar că el se poate vedea într-un film Dracula regizat de americanul Francis Copola! Inventatorii de incultură transformă un principe într-un vampir și un ministru român aprobă această insultă grosolană la adresa românilor înființând un parc de distracții «Dracula Land». Nu are rost să spun, că cine nu are istorie nu există ca națiune!

Vlad Țepeș a fost pentru români un făuritor de dreptate pe care ni l-am dori astăzi, iar pentru europeni ar trebui să fie un simbol al luptei pentru cauza Europei. Un alt om al timpurilor noastre, un Sabin E. Gherman, care strigă în gura mare că s-a săturat de România, la fel ca trudi-torul simplu, cocoșat de impozite și mizerie socială, doar că acesta s-a săturat nu de România, ci de conducătorii ei ticăloși, de hoții care au pus la pământ totul. Apropo de cazul Gherman, cred că am putea scoate și noi un fel de manifest, în care însă să scriem că ne-am săturat de o Europă prostituată care din 60 în 60 de ani își ridică poalele în cap spre a construi, chipurile, o nouă Europă, o Europă însă, din păcate, la fel cu cea de dinainte, plină de conflicte și de ură."

DOMOKOS DOINA, Arad

Asemenea multor români, cum se vede și d-na Domokos crede că României i-ar cădea bine astăzi un Vlad Țepeș care să facă puțină ordine în țară, părere la care subscriem și noi întru totul. Din nefericire însă acesta rămâne doar un vis, românii trebuind să se mulțumească cu politicienii pe care îi știm cu toții și de care ne-am cam săturat ca de mere pădurețe. Cât privește un Sorin Mitu sau Sabin Gherman cred că nici nu mai are rost să pomenim de ei, românii punându-i de mult la index, adică acolo unde de fapt le și este locul. Problema însă o reprezintă nu niște accidente de genul celor doi, ci, cum bine ziceți, cei care ne conduc, cei mai mulți ticăloșiți de prea mult bine, ei și numai ei fiind vinovați de lipsurile și mizeria socială în care au ajuns românii.

„Deși au trecut mai bine de trei săptămâni de la cele mai groaznice evenimente petrecute vreodată în Statele Unite ale Americii, întreaga presă, continuă să transmită noi date despre tristul eveniment, pus la cale de oameni cu mintea DIABOLICĂ, eveniment barbar care a dus la moartea atâtor ființe nevinovate, **ne scrie Pavel Ciurdaru din Arad.**

Personal - continuă el - consider că vinovați de această stare de lucruri se fac în primul rând cei pe care-i numim teroriști, dar vinovați sunt și cei care trebuie să vegheze la securitatea națională a țării, S.U.A. trebuind - după părerea mea - să-și facă mai întâi ordine în propria ogradă și pe urmă să caute baiul în ograda altora. Cu asta nu aș dori să se înțeleagă cumva că țin partea teroriștilor, dimpotrivă, aceștia trebuie depistați și duși urgent în fața plutonului de execuție, pentru că moartea cere moarte, iar ei nu trebuie lăsați printre noi, ci puși la zid imediat, fără drept de apel!

În altă ordine de idei, în nici un caz nu sunt de acord ca S.U.A. să declare război acelor țări din care provin acești teroriști! Mai întâi de toate, trebuie analizate toate consecințele care decurg dintr-o asemenea hotărâre. O fi SUA „jandarmul lumii", dar nici așa! Și ele trebuie să răspundă în fața istoriei de ceea ce fac. Să ne amintim ce isprăvi au făcut americanii în Vietnam, în Coreea, ori în Serbia și cu toate acestea nimeni nu i-a tras la răspundere. De ce?

FĂRĂ MILĂ!

Apoi mai vreau să mai spun că nu mă deranjează cu nimic faptul că Guvernul a declarat zi de doliu național, în semn de respect pentru poporul american, pentru victimele din 11 septembrie a.c., pentru că așa este creștinește, dar mă întreb, așa, ca tot românul, ca să nu zic ca tot prostul, dacă se întâmpla la noi așa ceva, JANDARMUL LUMII declara zi de doliu pentru morții noștri? Eu cred că nu pentru că și POPORUL ROMÂN a trecut prin asemenea tragedii (inundații, cutremur) dar pe noi nu ne-a luat nimeni în seamă, așa cum nu ne ia nici chiar Guvernul lui Adrian Năstase, care ne lasă să murim de foame sau să murim de frig.

În concluzie, consider că în rezolvarea problemelor care au apărut ca urmare a actului BARBAR, de la 11 septembrie a.c., va trebui să învingă rațiunea, iar nu orgoliile chiar dacă la mijloc sunt Statele Unite ale Americii. Că vezi Doamne, cine suntem noi și că de americani nu se poate atinge nimeni, că ei sunt cei mai tari din lume! Uite că au fost oameni care au dovedit contrariul. Și la prima lovitură Jandarmul lumii a și fugit în bârlog. Rușine pentru asemenea faptă de lașitate. Ceaușescu, cât a fost el de dictator și de rău, la cutremur a fost alături de cei în suferință."

Cum se observă punctul de vedere al d-lui Ciurdaru este unul puțin mai neobișnuit. De aceea l-am și reprodus integral, lăsându-i pe cititori să-l judece și să-și spună părerea. Oricum, dincolo, de bubele pe care le au Statele Unite, inclusiv aceea că acestea nu dau socoteală nimănui și fac ceea ce le dictează doar interesele lor - dar, cine dintre cei puternici sau care conduc sau au condus lumea au făcut altfel vreodată? - ni se pare că problema problemelor în acest caz și acum sunt teroriștii, împotriva cărora trebuie făcut urgent front comun lăsând pentru aceasta deoparte toate orgoliile și învinuirile reciproce.

Personal, așa cum am mai subliniat, și eu nu sunt de acord cu ideea sacrificării unei întregi țări pentru a prinde o bandă de teroriști, idee asupra căreia - se pare - că și Statele Unite meditează foarte serios de trei săptămâni și ceva, dovadă tărăgănarea mult promisului atac asupra Afganistanului. Cât privește pedeapsa ce trebuie aplicată teroriștilor, treaba cu punerea lor imediată la zid, cred că ar mai trebui revizuită pentru că dacă am face așa ceva nu credeți că nu ne-am prea deosebi de teroriști, adică tocmai de cei pe care-i pedepsim pentru că procedează așa?

MIRCEA DORGOȘAN

Nemulțumirile se țin lanț în piața Mihai Viteazul

CONDUCEREA TOP TOLEREAZĂ UN DEPOZIT ILEGAL!

În timp ce pentru câțiva metri pătrați de teren se plătesc taxe exorbitante, o societate comercială în proporție de peste 90 la sută a Primăriei își permite luxul de a lăsa în mod gratuit spre folosința unor particulari un spațiu ultracentral. E vorba de un teren situat în Piața Mihai Viteazul, administrat de către S. C. Târguri Oboare, Piețe S. A. (T. O. P.) al cărei acționar majoritar (cu 93 la sută) este Consiliul Local Municipal Arad.

Se livrează marfa din depozitul neautorizat.

CHIRIE IMENSĂ - REPARAȚII DE MÂNTUIALĂ

S. C. DUMA ROMCOMPIMEX SRL deține un spațiu comercial în Piața Mică din 1990, în care funcționează o pizzerie. Din primăvara anului trecut, Viorica Duma, asociat unic și administrator al firmei respective a început să aibă probleme cu conducerea TOP-ului. „În mai 2000 s-a organizat licitația care se ține o dată la 5 ani pentru spațiu. Fără să fim anunțați, TOP-ul a împărțit ghereta nr. 8, deținută de noi, în două, întocmind două caiete de sarcini. La închiderea licitației era înscrisă la licitație pentru unul din spații doar o singură firmă. Culmea, la licitație ne-am trezit cu patru licitanți. Cu toate că am contestat participarea celor trei licitanți, până la urmă au participat toți la licitație. Rând pe rând s-au retras, am câștigat noi, dar am ajuns la o chirie foarte mare, de circa 13 milioane de lei lunar. Pentru 7 metri pătrați! Am acționat în judecată TOP-ul și ne judecăm și în prezent, procesul ajungând acum la Curtea Supremă de Justiție", spune patroana firmei, Duma Romcompimex.

SPAȚIU LUAT CU JAPCA...

Problemele gheretei cu nr. 8 nu se rezumă doar la chiria foarte mare percepută de TOP. În afară de faptul că în urma ultimelor reparații efectuate de o echipă tocmită de administrația pieței, plouă în interior, din primăvara anului 2001 în spatele gheretei 8 au început să fie depozitate tone de marfă, îngreunând aprovizionarea pizzeriei. „Aici se depozitează, aici se spală, se sortează, de aici se vând en gros și en detail tone de cartofi, varză, ardei, roșii, fructe, blocându-ne accesul în spatele gheretei. Am sesizat conducerea TOP și contabila șefă ne-a spus că în spatele gheretei 8 este loc doar pentru cărucioarele piețarilor. Cu toate acestea, afacerea din spatele gheretei noastre a înflorit. Marfa s-a înmulțit odată cu mizeria. Efectiv nu ne mai putem aproviziona, ne-au năpădit șoarecii, mușteleș, toate acestea sub ochii îngăduitori ai conducerii TOP și ai consilierilor locali care-și fac cumpărăturile în Piața Mică", precizează d-na Duma. „Cât și cui plătesc acești angrosiști veniți din Moldova, în timp ce unui biet țăran producător i se percep taxe foarte mari pentru un loc în piață?", întreabă retoric Viorica Duma.

„NU AVEM CONTRACT DE ÎNCHIRIERE"

În ziua documentării noastre l-am întâlnit chiar în timp ce livra marfă, pe șeful depozitului neautorizat din spatele gheretei 8. „E un spațiu gol pe care nu-l folosea nimeni înainte de a veni noi. Era dezordine și mulți piețari își făceau necesitățile pe pereți. Nu avem contract de închiriere cu nimeni, dar facem și menținem ordinea aici. Avem un A. F. prin care desfacem marfă în piață, nu facem nici un rău la nimeni, ne vedem de treabă, dar alții ne zgândăresc și vor să ne facă probleme", și-a spus părerea Dănuț Lucăcel, patronul depozitului.

Referitor la „ordinea" din spatele gheretei 8, se poate vedea din clișeele alăturate dacă este sau nu menținută... Oricum, doamna Duma a pregătit sesizări referitoare la cazul său pentru Prefectură, Primărie și încă una pentru TOP, sesizări care speră să aibă finalitate și să restabilească ordinea în piața Mihai Viteazul.

FLORIN TRUȚ
Foto: **VIOREL MUSCĂ**

Cei care au ocupat abuziv spațiul din spatele gheretei nr. 8 spun că păstrează ordinea și curățenia...

VÂNZAREA APARTAMENTELOR - CONDIȚIONATĂ DE PLATA CHELTUIELILOR DE ÎNTREȚINERE

Avizul asociației de proprietari supervizat de Primărie!

Proprietarii care vor să-și vândă apartamentele sau spațiile cu altă destinație sunt obligați ca la întocmirea formelor de înstrăinare să facă dovada achitării la zi a cheltuielilor ce le revin în cadrul asociației de proprietari. Noutatea e prevăzută de o ordonanță de guvern (OG 85/2001) privind organizarea și funcționarea asociațiilor de proprietari.

Dovada se va face în fața notarilor publici, care din această lună nu mai autentifică actele de înstrăinare (vânzare-cumpărare) fără un aviz eliberat de asociația de proprietari și confirmat de Primărie.

Guvernul vrea astfel să reglementeze o chestiune a vânzării (care, de foarte multe ori s-a soldat cu milioane de lei neachitate de fostul proprietar), să-i protejeze pe viitorii proprietari și, implicit, pe ceilalți locatari ai asociației, între care se împart sumele rămase restante, obligatoriu de plătit.

Deși recenta măsură se vrea a fi eficace, aplicarea ei va face ca birocrația să crească.

„CE TREABĂ ARE PRIMĂRIA CU O TRANZACȚIE ÎNTRE DOUĂ PERSOANE?"

Am precizat deja că dovada achitării cheltuielilor, eliberată de asociația de proprietari, trebuie confirmată de primărie. Mai precis, în cadrul Consiliului local trebuie înființat un compartiment specializat pentru această activitate.

„Nu înțeleg de ce Guvernul a implicat primăriile în toată chestiunea asta. Ce treabă are Primăria cu o tranzacție între două persoane? Mai creăm un birou... Și-așa zice lumea că suntem supradimensionați", spune viceprimarul Emanoil Voicu.

SUPRAVIZAREA PRIMĂRIEI DISCREDITEAZĂ ASOCIAȚIA

Dacă notarii instrumentează tranzacțiile din domeniul imobiliar în lipsa dovezii amintite, vor fi amendați cu sume cuprinse între 25-50 milioane lei. „Nu se pune problema să încălcăm legea. Suntem puși în situația jenantă de a pune oamenii pe drumuri. Și activitatea noastră e puțin afectată; din cauza acestor avize se prelungește timpul de instrumentare. Faptul că acea adeverință emisă de asociația de proprietari trebuie avizată de primărie discreditează asociația. Această supravizare e o procedură în plus. Era suficient să fie doar avizul asociației, pentru că președintele și ceilalți membri au fost aleși de locatari să le apere interesele", spune notarul Ioan Morariu. În plus, momentan, obținerea ștampilei de la primărie e pură formalitate. Primăria nu poate avea un control efectiv asupra conținutului adeverinței. Numai dacă omul „desemnat" ar verifica listele de cheltuieli... Nu înseamnă asta birocrație?

GERLINDE KNAP

STRUCTURI SILVICE PRIVATE, PE VALEA MUREȘULUI

Comunele Săvârșin, Petriș, Birchiș și Vărădia de Mureș vor să-și facă un ocol silvic propriu. Primăria din Săvârșin a înființat deja o brigadă silvică proprie formată din doi pădurari și un tehnician. În cursul acestei săptămâni, și Primăria din Petriș va trece la constituirea unei astfel de brigăzi. Zilele următoare se va organiza un canton silvic (format din doi pădurari) și în comuna Birchiș.

Noile structuri silvice private au fost înființate din necesitatea de a păzi pădurile aflate în proprietate. Dacă proprietarii persoane juridice (primării, composesorate, unități de cult) au rețineri față de serviciile de pază pe care le-ar putea asigura Romsilva, ei pot să-și organizeze cantoane silvice, brigăzi silvice și ocoale silvice proprii, în funcție de suprafața de pădure deținută în proprietate. În cadrul acestor structuri este angajat personal silvic de specialitate, calificat și autorizat, ce are sarcina de a asigura paza și gospodărirea pădurilor în regim silvic. Persoanele care doresc să fie angajate de proprietarii pădurilor trebuie să susțină un test scris și un interviu pe teme profesionale astfel încât să obțină autorizarea Inspectoratului Silvic Teritorial. Personalul angajat este dotat cu uniformă, armament de serviciu, ciocanie de marcat proprii și desfășoară, în condițiile legii, o activitate autonomă, supusă controlului autorității centrale care răspunde de silvicultură și al Inspectoratului Silvic Teritorial din subordinea acesteia.

Persoanele fizice care au păduri în proprietate privată pot să-și asigure singure paza sau pot apela la serviciile de pază și gospodărire ale structurilor silvice private. Pentru aceasta însă, proprietarii trebuie să se constituie în asociații care să dobândească personalitate juridică.

D. DUȚU

COMMERCIAL UNION,

este o companie a grupului CGNU, principalul grup financiar și de asigurări din Marea Britanie și unul din liderii mondiali ai pieților financiare.

După cum știți, începând cu 1 ianuarie 2002 moneda unică europeană EURO va înlocui marea majoritate a monedelor europene.

DM → EURO

Doriți să vă protejați economiile în mărci germane?
Doriți o protecție sigură a investițiilor dumneavoastră?
Doriți o protecție a afacerii și familiei dumneavoastră?

Puteți începe chiar acum un plan de investiții prin serviciile financiare ale COMMERCIAL UNION. Pentru aceasta aveți nevoie de un consilier financiar competent alături de dumneavoastră.

Sumele aferente acestor servicii financiare sunt administrate în cadrul Programului de Investiții în DM. Acesta asigură conversia automată a sumelor investite, din DM în EURO fără costuri suplimentare și beneficiind de toate avantajele unor investiții administrate profesionist pe piețele internaționale.

Puteți contacta pe oricare dintre agenții COMMERCIAL UNION din orașul dumneavoastră.

Pentru informații suplimentare puteți contacta Centrul de Dezvoltare Arad, adresa: Str. Gheorghe Lazăr nr. 21, apt. 1, telefon: 057/214.500.

COMMERCIAL UNION
Asigurări de Viață

Competiția montaniarzilor

ARĂDENII AU ORGANIZAT, OASPEȚII AU CÂȘTIGAT

Continuând o frumoasă tradiție, Asociația Turiștilor Montani Arad a organizat în ultimul week-end al lunii septembrie, în zona cetății Șoimoș, cea de a VIII-a ediție a concursului turistic dotat cu Trofeul Zărandului.

Profitând de superba vreme de toamnă, concurenți aparținând unor cluburi turistice din diferite colțuri ale țării, însoțiți de numeroși susținători, au împânzit cu corturile lor multicolore platoul de lângă cetate.

Pentru a ieși din șabloanele unui asemenea gen de competiții și pentru a prilejui vizitarea a cât mai multor obiective turistice și istorice din județ, organizatorii s-au gândit să le pregătească participanților o surpriză: astfel traseul de regularitate a fost parcurs în mare parte cu... autobuzul.

Desigur, drumeției i-a rămas partea ei. S-a urcat pe jos la cetățile de la Șoimoș și Șiria, la situl arheologic de la Cladova. Acestor obiective li s-au adăugat muzeul „Ioan Slavici" de la Șiria, ruinele bisericii gotice de la Covăsânț, monumentul turiștilor de lângă Șiria etc. Toate acestea nu ar fi putut fi cuprinse într-un traseu de regularitate parcurs exclusiv cu piciorul.

Cele 13 echipaje, aparținând unui număr de 9 cluburi, s-au întrecut în celelalte probe, cele devenite clasice, precum: orientare turistică, cunoștințe teoretice despre relieful, fauna și flora zonei. Proba de alpinism a fost realizată cu ajutorul membrilor clubului Speowest, care i-au asigurat pe concurenți la cățărarea și coborârea în rapel de pe cetate. La acestea s-au adăugat o serie de probe-surpriză, pline de haz, deosebit de antrenante, care le-au mai atenuat participanților din emoțiile întrecerii.

În încheierea concursului, în jurul unui foc de tabără, proba cultural-artistică a prilejuit iubitorilor de munte etalarea unor nebănuite talente de cântăreți, poeți sau actori.

Deși, ca număr, cluburile arădene au dominat întrecerea, premiile în clasamentul general au fost adjudecate mai mult de „oaspeți":

locul I: Măgura Cisnădie (județul Sibiu); **locul II**: CTM Steaua Nordului Arad; **Locul III**: Phoenix Făget (județul Timiș).

Numeroasele premii în echipament turistic au fost asigurate cu generozitate de sponsorii: Direcția Județeană pentru Tineret și Sport Arad; S. C. Bellvedere SRL; S. C. Foto Enigma SRL.

Trofeul propriu-zis, în variantele de „aur", „argint" și „bronz" a constat într-o lucrare de artă, o plachetă reprezentând, în relief, cetatea Șoimoș.

Așa cum am remarcat și cu alte ocazii, scopul unor asemenea concursuri turistice nu este numai competiția, lupta sportivă în sine (frumoasă și ea, ce-i drept). Mult mai important este ca iubitorii de natură din toată țara și în special tinerii (la această ediție au participat mulți elevi, spre exemplu clubul Eco Montan al școlii din Zădăreni, județul Arad) indiferent de profesie, de naționalitate sau de... vârstă, să aibă ocazia de a străbate cu pasul zone pitorești ale patriei mai puțin cunoscute, să cunoască oameni din alte ținuturi, să lege noi prietenii, să-și petreacă câteva zile frumoase în sânul naturii.

Credem că aceste nobile scopuri au fost atinse și astfel putem conchide că acțiunea a constituit o reușită deplină.

CRISTIAN ALUNARU

MÂNCARĂ PRAZU'

Oltenașii din Bănie veniră de joi la Arad, cu gândul să recupereze punctele pierdute acasă cu U. Cluj. Dar cum veniră, așa plecară, cu traista goală, mâncând doar prazul de necaz. Nu a fost un meci grozav, cum ne-am fi așteptat, UTA reușind victoria din două faze fixe transformate la începutul fiecărei reprize de Todea și Ciubăncan. Mai întâi de pe punctul cu var, iar apoi dintr-o lovitură liberă. Important e că îi băturăm și Popa Ionuț poate pregăti în liniște meciul cu Poli, echipă aflată într-o serioasă degringoladă, vezi și acest 1-7 de la Cluj. Dar indiferent în ce divizie s-au întâlnit, meciurile UTA-Poli au stârnit pasiuni, o rivalitate sportivă dusă peste ani. Dintre celelalte rezultate ale etapei, de consemnat victoria maramureșenilor la Oradea și a reșițenilor la Tg. Mureș, precum și egalul scos de Apulum pe terenul Pandurilor. Să nu uităm că UTA mai are o restanță la Alba Iulia, în fața unei echipe din ce în ce mai arătăgoase. Până atunci Ionuț Popa are timp să-și pună pe jar „mânjii", care și acum aleargă, e drept, dar care încotro. Revenind la partida cu oltenașii lui Sorin Cârțu, să remarcăm intervenția tânărului portar arădean Sebastian Huțan, care a scos un balon trimis spre vinclu dintr-o lovitură liberă a oaspeților. Puțini au fost portarii pe care i-am văzut să pareze mingile de la încheietura barelor. Și am văzut câțiva de-a lungul anilor. Îi dorim lui Huțan cât mai multe astfel de intervenții.

În eșalonul trei, derbyul ACU-Telecom a fost câștigat de echipa lui Marcel Coraș la un scor, 7-0, ce nu mai necesită comentarii. Să mai notăm performanța lui C. Roșca care a înscris cinci din golurile formației sale, celelalte două fiind semnate de Varga. Inexplicabil de slabă replica „telefoniștilor". La fel cum la Pecica, West Petromul a dat cale liberă celor de la Simeria să plece cu un punct. Poate va lua cineva în serios fotbalul la aceste două echipe.

Sâmbătă seara, pe stadionul Ghencea, selecționata României a încheiat seria meciurilor preliminare pentru C.M. de anul viitor cu un egal în fața Georgiei. Sigur, „tricolorii" erau oricum calificați pentru baraj, rezultatul nu mai conta în configurația clasamentului, atât doar că o eventuală înfrângere ne-ar fi șifonat imaginea. A echipei și a selecționerului Hagi. Noroc că uneori fotbalul e o afacere între cumnați și Gică Popescu a egalat spre final de meci, salvându-și cumnatul de la înfrângere. Cum Italia a învins, la limită, Ungaria, pentru Gică Hagi și ai săi urmează, peste o lună, barajul cu Slovenia. Atunci e important ca angrenajul „tricolor" să funcționeze ca ceasul.

Vești bune din baschetul masculin arădean. După o perioadă de căutări, accidentări, noi legitimări, iată că echipa campioană, West Petrom Arad e pusă pe fapte mari, decisă să joace, în acest sezon, pe trei fronturi. Campionatul, pe care vrea din nou să îl câștige, Cupa Koraci și pentru prima dată să participe, așa cum ne-a anunțat managerul sportiv al clubului, la o competiție zonală, organizată de Liga Sud-Europeană de Baschet.

Participă 10 echipe, iar West Petrom Arad va susține primele meciuri pe 2 noiembrie cu Hapoel Tel Aviv (La Arad), pe 15 noiembrie cu Robotniciki Skopje (la Arad), urmând apoi două meciuri în deplasare la Sofia, pe 4 decembrie cu Levski și 5 decembrie cu Akademik. Meciurile se vor încheia spre finele anului, când primele patru clasate vor juca în „play-off" cu primele patru echipe din Liga Nord-Europeană de Baschet. Este pentru prima dată când o echipă românească este angrenată într-o competiție de o asemenea anvergură. O șansă pentru antrenorul Dragan Petricevici și jucătorii săi de a se afirma.

În ce privește baschetul feminin să consemnăm, în primul rând, demisia lui George Mandache din funcția de antrenor al echipei feminine a României, după eșecul de la C.E. din Franța. Decizia finală o va lua zilele următoare Biroul federal al FRB. În rest, campioanele en-titre pregătesc cu seriozitate noul sezon, evoluând până atunci în turneul dotat cu Cupa ICIM, care s-a încheiat ieri.

ALEX. CHEBELEU

Fotbal - Divizia B - seria a II-a

Lecție de pragmatism

UTA - EXTENSIV CRAIOVA 2-0 (1-0)

Sâmbătă, ora 11,00, stadion: UTA, teren bun, timp excelent pentru fotbal, spectatori: 3.500. Șuturi spre poartă: 6-7, pe poartă 2-3, cornere: 1-2, offside-uri 1-6. Au marcat: Todea - min. 4 (penalty), Ciubăncan - min. 47.

UTA: Huțan-Panin, Zaha, Botiș, Panaitescu-Drida (min. 85-Buhuș), Todea, Luca, Ciubăncan-Kent (min. 82-Turcan), Miculescu (min. 90 - Rus). Antrenor: Ionuț Popa.

Extensiv: Stoianov-Mieilă, Cotora, Ciucă (min. 50-Laczko) - Ghindeanu (min. 46 - Sima), Șola, Vancea, Panc-Cristescu-Neagoe, Bucă (min. 63-Mușat). Antrenor: Sorin Cârțu.

Au arbitrat în general bine: Viorel Anghelinei (Galați) - la centru, ajutat de Iosif Olah (Sfântu Gheorghe) și Mircea Albon (Cluj-Napoca) - asistenți.

Cartonașe galbene: Todea, Drida, Miculescu.

Cartonaș roșu: Neagoe (Extensiv) - min. 70.

Observator F.R.F.: Mircea Salomir (Cluj-Napoca).

Mingea plecată din piciorul lui Ciubăncan intră la vinclul porții lui Stoianov și UTA-Extensiv 2-0. Foto: V. MUSCA

„Centralul" Anghelinei nu ezită și arată punctul cu var. Responsabilitatea cade pe umerii căpitanului Todea, care nu greșește, 1-0. Așadar, Extensivul trece din mers la un ofensiv 3-4-1-2, cu fundașii laterali, Panc și Ghindeanu avansați mult la mijlocul terenului. Dar jocul îl fac în continuare „textiliștii", care finalizează două bune ocazii prin Miculescu: șut slab alături (min. 7) și lovitură de cap peste poartă (min. 21). De abia după primele 20 de minute oltenii încep să lege câteva pase la mijlocul terenului, dar ocaziile sunt răzlețe la poarta lui Huțan. Mai întâi, Panc centrează, Bucă reia cu capul peste poartă (min. 25), apoi Șola în două rânduri e anihilat de intervențiile prompte ale lui Huțan pentru ca, în minutul 42, lovitura liberă executată de Cristescu de la mare distanță să fie respinsă de portarul UTA-ei în transversală. Repriza ia sfârșit odată cu ratarea copilărească a lui Drida, care nu profită de gafa comisă de Stoianov la centrarea lui Panaitescu. Odihnă...

Destinația celor trei puncte este stabilită definitiv la două minute de la reluare, când tribunele sunt aruncate din nou în aer. **De data aceasta o face expertul loviturilor libere din preajma careului, decarul Ciubăncan, care pune - parcă - cu mâna balonul acolo unde Stoianov nu poate ajunge și... 2-0.** Fără a forța, jucătorii „alb-roșii" «îngheață» partida, se apără la 30-40 de metri distanță de propriile buturi și ori de câte ori au ocazia trimit mingi de urmărire pentru Kent, destul de neinspirat și Miculescu. Acesta din urmă prinde un șut de la 25 de metri dar în afara cadrului porții (min. 56). Cu toate că a introdus forțe proaspete pe teren, Sorin Cârțu nu a obținut rezultatele scontate și pentru că în ultimele 20 de minute echipa sa a evoluat în inferioritate numerică. Cel eliminat s-a numit veteranul Neagoe, ce i-a aplicat un cot în față lui Panin chiar sub ochii arbitrului Anghelinei. Ultima fază demnă de consemnat se petrece în minutul 77 și îl are în prim-plan pe craioveanul Cristescu, care șutează puternic din unghi, prilej pentru Huțan să culeagă din nou aplauze din tribună.

Pentru Bătrâna Doamnă urmează eternul derby cu Poli. Chiar dacă meciul se dispută în orașul de pe Bega și va absenta Todea - suspendat, arădenii sunt favoriți certi. Să coboare infernul „alb-roșu" peste Timișoara!

CĂLIN MNERIE

Cristescu, Neagoe sau Vancea, jucători cu o carte de vizită care impunea respect. Mai mult, erau pregătiți la Extensiv de Sorin Cârțu, unul din oamenii ce au făcut istorie în Cetatea Băniei. De cealaltă parte, o echipă în adevăratul sens al cuvântului. Un antrenor, Ionuț Popa care știe exact ce vrea și cât poate obține de la această echipă. Știe că atunci când împrejurările o cer poate câștiga un meci și cu două șuturi pe spațiul porții. Care șuturi în meciul cu Extensivul au însemnat tot atâtea goluri și trei puncte pentru escaladarea poziției a treia în clasament. Reveria continuă...

Dacă așezarea în teren a UTA-ei nu putea fi alta decât consacratul 4-4-2, în cazul echipei oaspete, intențiile lui Cârțu de a folosi un mobil 5-3-2 se risipesc încă din start, odată cu deschiderea tabelei. **Era minutul 4, când Panaitescu îl deschide bine pe colegul de bandă, Ciubăncan, acesta pătrunde în careu, dar în momentul driblingului decisiv este trântit la pământ de Cotora și Stoianov.**

DECLARAȚII DUPĂ MECI

Ionuț Popa (antrenor principal F. C. UTA): „Meciul a fost greu, personal mi-a fost frică de Extensiv pentru că are jucători valoroși și era neînvinsă în prezentul campionat. Mai motivată și disciplinată tactifc, UTA a meritat victoria. Îmi felicit elevii pentru efortul depus, pentru felul cum s-au descurcat în momentele de posesie a balonului și pentru disciplina tactică desăvârșită. La pauză, le-am spus jucătorilor că dacă astăzi (n. a. sâmbătă) nu învinge Extensivul, nimeni nu va mai reuși acest lucru. Sunt un antrenor care pune rezultatul pe primul plan și nu spectacolul, pentru că altfel aș fi fost cooptat în «Ansamblul Ciocârlia» ori «Circul Frații Cretu». Îmi convine să se spună că jucăm pragmatic, atâta timp cât câștigăm puncte. Pentru că noi jucăm pentru puncte și bani, dar nu putem juca pentru oraș, pentru cineva care nu ne bagă în seamă. Am însă o deosebită admirație pentru publicul arădean și pentru acești suporteri minunați. Despre promovare mai vorbim așa cum am promis după meciul cu Internațional Pitești. Aș dori să le mulțumesc unor oameni de la FRF pentru că i-au permis lui Huțan să evolueze astăzi. În ceea ce privește lipsa lui Todea în derby-ul cu Poli, am pregătite câteva soluții: Ciubăncan, Precious sau Mărginean (n. a. acesta din urmă dacă va fi învoit de la lotul național de juniori).

Sorin Cârțu (antrenor principal Extensiv Craiova): „A fost un meci câștigat pe merit - până la urmă - de UTA. E dificil să joci cu handicap de un gol încă din start cu o echipă de talia UTA-ei. Chiar și în aceste condiții, echipa mea trebuia să trateze altfel întâlnirea, să își creeze mai multe ocazii de gol. La cele două șuturi pe spațiul porții, UTA a reușit să înscrie. Fotbalul modern presupune acest pragmatism demonstrat, astăzi (n. a. sâmbătă), de UTA.

CĂLIN MNERIE

Rezultatele etapei a IX-a

ASA Târgu Mureș-CSM Reșița 0-1; F.C. Bihor-F.C. Baia Mare 1-2; Universitatea Cluj-Poli Timișoara 7-1; Gaz Metan Mediaș-Internațional Pitești 3-1; Pandurii Târgu Jiu-Apulum Alba Iulia 0-0; Jiul Petroșani-Olimpia Satu Mare 2-1; **UTA-Extensiv Craiova 2-0**; Minerul Zlatna-Industria Sârmei Câmpia Turzii 2-1.

Clasament

1. Baia Mare	9	7	1	1	18-7	22	(+10)
2. Extensiv	9	5	3	1	16-8	18	(+6)
3. UTA	**8**	**6**	**0**	**2**	**14-6**	**18**	**(+3)**
4. F.C. Bihor	9	4	4	1	17-7	16	(+1)
5. Pandurii	9	3	5	1	7-5	14	(-1)
6. CSM Reșița	9	4	2	3	8-12	14	(+2)
7. Alba Iulia	8	3	4	1	18-10	13	(+4)
8. Gaz Metan*	9	6	1	2	22-9	12	(-3)
9. I.S.C. Turzii	9	3	3	3	14-13	12	(0)
10. I. Pitești	9	2	3	4	12-15	9	(-3)
11. Zlatna	9	2	3	4	10-14	9	(-6)
12. „U" Cluj	9	1	5	3	12-11	8	(-7)
13. Satu Mare	9	2	1	6	11-20	7	(-5)
14. Poli	9	1	3	5	10-23	6	(-6)
15. Jiul	9	1	1	7	8-21	4	(-11)
16. ASA	9	1	1	7	4-20	4	(-11)

* Echipă penalizată cu 7 puncte.

Etapa următoare (sâmbătă, 13.10.2001): Apulum Alba Iulia-ASA Tg. Mureș; Extensiv-Pandurii; Ind. S.C. Turzii-„U" Cluj; Gaz Metan Mediaș-F.C. Bihor; Internațional Pitești-Jiul Petroșani; **„Poli" - UTA**; CSM Reșița-F.C. Baia Mare; Olimpia Satu Mare-Minerul Zlatna.

Metehnele lui Cârțu

Fără a fi ușă de biserică nici pe vremea când prin tehnicitatea și viteza sa îi încânta pe suporterii „Campioanei unei mari iubiri", fosta glorie a Universității Craiova, Sorin Cârțu are metode originale în a-și impune punctul de vedere ca antrenor. În general a avut un comportament decent pe banca Extensivului, dar a răbufnit în două momente, îndeajuns pentru ca publicul arădean să ghicească caracterul olteanului.

În minutul 27, la o fază în care un jucător al UTA-ei era căzut la pământ iar craiovenii se încăpățânau să țină mingea în joc, „secundul" alb-roșilor, Dan Mănăilă a reproșat lipsa de fair-play băncii Extensivului. Atunci, Cârțu a sărit ca ars la gâtul lui Mănăilă, fiind cu greu potolit de forțele de ordine.

Ceea ce s-a întâmplat însă la începutul reprizei secunde rar se poate vedea pe un teren de fotbal. Înlocuit în minutul 50 cu Laczko, fundașul Ciucă nici nu a apucat bine să se așeze pe bancă, lângă antrenorul său, pentru că acesta începe să-i care pumni și picioare ca în cele mai reușite filme de acțiune. Nimeni de pe banca Extensivului nu îndrăznește să-l potolească pe Cârțu, a cărui pumni încep să cedeze de atâta agresiune și astfel nefericitul Ciucă este alungat - până la urmă - spre vestiare. Recitalul „principalului" oltean a continuat și după meci, când, rugat să-și spună opinia despre joc, Cârțu a declarat ironic: **„UTA și-a organizat mai bine meciul și nu jocul. Știți dumneavoastră ce doresc să spun".** Noi însă am mers pe mâna tehnicianului UTA-ei, Ionuț Popa care ne-a descifrat mesajul lui Cârțu: **„Într-adevăr trebuie să-i mulțumesc lui nea' Teodor Gherle care a tuns și tăvălugit terenul, a fost o organizare impecabilă. Asta a vrut să spună prietenul meu, Sorin."**

CĂLIN MNERIE

Vocea tribunei

Ionaș Bistrean (43 de ani): „De mult timp nu am mai văzut așa o evoluție pragmatică la UTA. Dacă se forța puțin se mai putea marca un gol. Arbitrajul a fost foarte slab. O să învingem și la Timișoara...

Marius Sălăjan (29 de ani): „Astăzi UTA a făcut un meci bun. Ar fi bine dacă orașul și sponsorii ar fi mai aproape de club pentru că Aradul merită o echipă în prima divizie."

Cosmin Mândruțău (24 de ani): „A fost o partidă viu disputată, iar arădenii au meritat victoria. Fără discuție, Botiș a fost cel mai bun de pe teren.

Adrian Zopota (26 de ani): „A fost un joc bun al fotbaliștilor arădeni care au jucat cu ambiție. Sper ca printr-o pregătire bună în săptămâna care va urma, să învingem la Poli."

Petru Maur (40 de ani): „M-a deranjat atitudinea huliganică a lui Sorin Cârțu, care și-a luat la pumni un jucător propriu. Ce exemplu oferă el tinerilor care vin la stadion?"

Zeno Moldovan (48 de ani): „S-a câștigat un meci care trebuia câștigat, cu un arbitraj potrivnic. Echipa construiește foarte puțin... Dacă vrem să promovăm trebuie să avem un joc ofensiv mai bun. Totuși, echipa e pe o pantă ascendentă.

OLIMPIU BULZAN

Fotbal - preliminariile CM din 2002

Joc modest, rezultat pe măsură

ROMÂNIA - GEORGIA 1-1 (0-0)

GICĂ POPESCU - autorul unicului gol al tricolorilor

Aproape 20000 de spectatori au ținut să fie prezenți sâmbătă pe stadionul Steaua, în ciuda orei târzii, la debutul lui Gică Hagi pe banca tehnică a României, într-un meci oficial.

Chiar dacă meciul nu avea nici o miză, „tricolorii" având deja asigurată prezența la baraj, selecționerul Hagi își dorea enorm un debut cu dreptul. N-a fost să fie, deoarece, încropita națională a României a evoluat modest, iar rezultatul final a venit ca o consecință logică a celor întâmplate pe teren. Ba, mai mult, ar trebui să fim mulțumiți cu acest egal, deoarece, georgienii au ratat câteva ocazii rarisime. Cu șase „autohtoni" printre titulari și alți doi care au mai intrat după pauză, selecționata noastră a practicat un joc apatic, semn clar că bolnavul nostru campionat intern nu este capabil să dea jucători de valoare pentru confruntările internaționale.

Sigur, pentru „barajul" cu Slovenia vor reveni Chivu, Contra, Rădoi, Sabău, Stelea, aproape o jumătate de echipă, dar prestația pe alocuri lamentabilă a celor care au jucat împotriva Georgiei, poate constitui un serios semnal de alarmă pentru Gică Hagi și fotbalul românesc.

Au marcat: Gh. Popescu min. 89, respectiv, Iașvili min. 54.

Formații - ROMÂNIA: Lobonț-Kiriță, Gh. Popescu, Miu, Lăcustă-Fl. Dumitru, Pârvu (min. 60 - Mihalcea), D. Munteanu, Mutu (min. 46-Roșu)-M. Nicolae, Ad. Ilie (min. 70 - Pancu).

GEORGIA: Gvaramadze-Rehviasvili, Z. Hizanșvili, Kaladze, Kobiașvili-Sojaia, Iașvili (min. 81 - Aleksidze), Djamarauli, Kinkladze (min. 63 - Ketbaia), Tkitișvili - Kavelașvili (min. 75 - Burduli).

Au arbitrat bine: Lubas Michel - centru, Igor Sramka și Marian Ruzborski - asistenți (toți din Slovacia).

***

În celălalt meci al grupei a 8-a de calificare, la Parma, Italia a învins greu Ungaria cu 1-0 (gol Del Piero min. 45).

Clasament final

1. Italia	8	6	2	0	16-3	20
2. România	8	5	1	2	10-7	16
3. Georgia	8	3	1	4	12-12	10
4. Ungaria	8	2	2	4	14-13	8
5. Lituania	8	0	2	6	3-20	2

DANIEL SCRIDON

Și tineretul la baraj

Învingând Georgia cu 2-1, selecționata de tineret a României s-a calificat pentru barajul ce dă dreptul la calificarea pentru Campionatul European din 2002. Pentru România au marcat: Cl. Drăgan min. 28 și Bucur min. 82.

Tragerea la sorți a jocurilor de baraj va avea loc, joi, la sediul UEFA. Meciurile se vor disputa în sistem tur-retur, pe 9 și 13 noiembrie.

D. S.

GERMANIA, LA BARAJ, OLANDA, LA TELEVIZOR

Aproape că s-a pus punct în actuala campanie de calificare la Campionatul Mondial de fotbal din 2002, zona Europei. Surprizele nu au lipsit. Dacă Germania va trebui să treacă de un baraj pentru a ajunge în Asia la „mondialele" de anul viitor, Olanda va privi competiția doar de la televizor. Dar iată rezultatele și clasamentele finale, cu mențiunea că ocupanta locului întâi este calificată direct pentru CM din 2002, în timp ce ocupanta locului doi va juca barajul...

GRUPA 1

Iugoslavia-Luxemburg 6-2
Rusia-Elveția 4-0
Slovenia-Insulele Faroe 3-0

Clasament final

1. Rusia	**10**	**7**	**2**	**1**	**18-5**	**23**
2. Slovenia	**10**	**5**	**5**	**0**	**17-9**	**20**
3. Iugoslavia	10	5	4	1	22-8	19
4. Elveția	10	4	2	4	8-12	14
5. I. Faroe	10	2	1	7	6-23	7
6. Luxemburg	10	0	0	10	4-28	0

GRUPA 2

Irlanda - Cipru 4-0
Portugalia - Estonia 5-0
Olanda - Andorra 4-0

Clasament final

1. Portugalia	**10**	**7**	**3**	**0**	**33-7**	**24**
2. Irlanda	**10**	**7**	**3**	**0**	**25-5**	**24**
3. Olanda	10	6	2	2	30-9	20
4. Estonia	10	2	2	6	10-26	8
5. Cipru	10	2	2	6	13-31	8
6. Andorra	10	0	0	10	5-36	0

GRUPA 3

Malta-Irlanda de Nord 0-1
Cehia - Bulgaria 6-0
Danemarca - Islanda 6-0

Clasament final

1. Danemarca	**10**	**6**	**4**	**0**	**22-6**	**22**
2. Turcia	10	6	2	2	20-8	20
3. Bulgaria	10	5	2	3	14-15	17
4. Islanda	10	4	1	5	14-20	13
5. Irlanda de Nord	10	3	2	5	11-12	11
6. Malta	10	0	1	9	4-24	1

GRUPA 4

Moldova - Turcia 0-3
Suedia - Azerbaidjan 3-0
Macedonia - Slovacia 0-5

Clasament final

1. Suedia	**10**	**8**	**2**	**0**	**20-2**	**26**
2. Turcia	**10**	**6**	**3**	**1**	**17-8**	**21**
3. Slovacia	10	5	2	3	16-9	17
4. Macedonia	10	1	4	5	11-18	7
5. Moldova	10	1	3	6	6-20	6
6. Azerbaidjan	10	1	2	7	4-17	5

GRUPA 5

Țara Galilor - Belarus 1-0
Polonia - Ucraina 1-1
Armenia - Norvegia 1-4

Clasament final

1. Polonia	**10**	**6**	**3**	**1**	**21-11**	**21**
2. Ucraina	**10**	**4**	**5**	**1**	**13-8**	**17**
3. Belarus	10	4	3	3	12-11	15
4. Norvegia	10	2	4	4	12-14	10
5. Țara Galilor	10	1	6	3	10-12	9
6. Armenia	10	0	5	5	7-19	5

GRUPA 6

Croația - Belgia 1-0
Scoția - Letonia 2-1

Clasament final

1. Croația	**8**	**5**	**3**	**0**	**15-2**	**18**
2. Belgia	**8**	**5**	**2**	**1**	**25-6**	**17**
3. Scoția	8	4	3	1	12-6	15
4. Letonia	8	1	1	6	5-16	4
5. San Marino	8	0	1	7	3-30	1

GRUPA 7

Bosnia Herțegovina - Liechestein s-a disputat după închiderea ediției.
Israel - Austria - amânat.

Clasament

1. Spania	8	6	2	0	21-4	20
2. Austria	7	4	2	1	9-7	14
3. Israel	7	3	2	2	10-6	11
4. Bosnia H.	7	1	2	4	7-12	5
5. Liechestein	7	0	0	7	0-18	0

GRUPA 9

Germania - Finlanda 0-0
Anglia - Grecia 2-2

Clasament final

1. Anglia	**8**	**5**	**2**	**1**	**16-6**	**17**
2. Germania	8	5	2	1	14-10	17
3. Finlanda	8	3	3	2	12-7	12
4. Grecia	8	2	1	5	7-17	7
5. Albania	8	1	0	7	5-14	3

* * *

Urmare a acestor ierarhii, iată programul meciurilor de baraj ce se vor disputa pe 10, respectiv 14 noiembrie, în două manșe:

- **Slovenia - România**
- Belgia - Cehia
- Ucraina - Germania
- Austria sau Israel - Turcia
- Irlanda - Locul 3 din Asia
- Australia - Locul 5 din America de Sud

FOTBAL - DIVIZIA C

În umbra lui Borugă

ACU ARAD-TELECOM ARAD 7-0 (4-0)

Stadion Astra. Timp frumos, teren bun. Spectatori 150. Șuturi la poartă: 12-4, pe poartă: 9-3, cornere: 8-4. Au marcat: C. Roșca (min. 8; min. 10; min. 21, min. 87, min. 90), Varga (min. 43; min. 62).

ACU: Rusu (min. 82 Păscălău) - Lung, Oprean, Chirilă-Băgu, Aslău (cpt.), Folea, Varga, Paul (min. 45 Rus) - Pavel (min. 58 Vizitiu), C. Roșca. Antrenor: Marcel Coraș.

Telecom: Sabău-Toma, Oprescu, Aldea, Arman-Maghici, Corinda (min. 60 Sârbu), Szillyer, Mitu (cpt.) - Petruț (min. 75 Mereniuc), Ardelean. Antrenor: Marius Grad.

Au arbitrat bine: Ludovic Ujhely (Lugoj) asistat de Ovidiu Maier și Flavius Damaschin-ambii din Timișoara.

Observator F.R.F.: Cornel Corocan (Reșița).

Cartonaș galben: Pavel (min. 15) respectiv Oprescu (min. 11), Ardelean (min. 72) și Mitu (min. 76).

Nici cel mai pesimist suporter al telefoniștilor nu s-ar fi așteptat la un asemenea deznodământ cu tentă „horror" în derbyul disputat sâmbătă în fața unor tribune dezolant de goale. Marius Grad ar putea invoca lipsa a trei piese de bază: Sabou, accidentat iar Szellellky și Militaru aflați în stare de suspendare, dar acest fapt nu poate justifica decât parțial destinul unui meci al orgoliilor. La opt minute de la primul fluier al centralului, Băgu centrează de pe stânga atacului gazdelor iar C. Roșca profitând de marcajul relativ al fundașilor adverși își începe recitalul: 1-0. După două minute scenariu identic: Băgu centrează iar șutul lui C. Roșca deviat de Oprescu se oprește în plasă: 2-0. C. Roșca realizează hattrickul în min. 21 finalizând o minge de urmărire trimisă de Lung: 3-0. Scorul pauzei îl stabilește Varga în min. 43 al cărui șut deviat de Aldea îl păcălește pe Sabău: 4-0. Mitu refuză resemnarea dar „libera" băută superb din min. 52 este respinsă de Rusu în transversală, de unde iese în corner. Peste zece minute Varga vrea și el publicitate șutând superb în colțul scurt de la 25 metri: 5-0. În min. 89 cornerul lui Aslău este fructificat de C. Roșca printr-o reluare cu capul din șase metri: 6-0. Prosopul nu este aruncat de pe banca oaspeților iar urmarea este: 7-0, în al doilea minut „extra time" când C. Roșca finalizează „assistul" lui Vizitiu.

Mitu a privit neputincios măcelul, fiind marcat perfect de „jandarmul" Folea. (Fază din meciul ACU-Telecom 7-0).
Foto: VIOREL MUSCA

Destin halucinant într-o partidă dintre două echipe care până sâmbătă erau considerate de valori sensibil egale...

SORIN CAZAN

Se îngroașă gluma...

WEST PETROM PECICA - CFR MARMOSIM SIMERIA 0-0

Pecica; stadion: West Petrom; teren bun; timp frumos; spectatori 150

West Petrom: Grozav-Sighete, G. Radu, Șerb-Cioară (min. 61 - Sas), Barta (min. 75 - Ponta), Varga, Anca-Corsenti-Nedelea, Bene. Antrenor: Mihai Roșca.

CFR: Clep-Baciu, Stachi, Budeic, Kollman-Bal, Țibichi, Sicoe (min. 69 Popovici), Ordean (min. 55 - Cojocar) - Scurtu, Mateï (min. 8 - Kaiser). Antrenor: Nicolae Alexiuc.

Cartonașe galbene: G. Radu respectiv Sicoe, Bal, Scurtu (2), Țibichi.

Cartonaș roșu: Scurtu (min. 63).

Au arbitrat bine: Sorin Mocanu (Turda) - Călin Caia, Constantin Por (ambii din Satu Mare). Observator F.R.F.: Mircea Ciglenean (Cluj).

Deși au jucat aproape jumătate de oră cu un om în plus (după eliminarea lui Scurtu din minutul 63 pentru cumul de „galbene") și au avut aproape tot lotul valid „petroliștii" nu au reușit să treacă de CFR Simeria. Marian Nedelea, omul care acum două etape a adus prima victorie pentru West Petrom în meciul cu Rapid Teiuș, s-a jucat sâmbătă cu nervii antrenorilor și suporterilor pecicani, rătând excesiv.

Oaspeții au avut o singură ocazie în tot meciul, ocazie care puțin a lipsit să nu fie concretizată, șutul lui Scurtu din minutul 43 trecând la câțiva centimetri de bara porții lui Grozav.

După eliminarea lui Scurtu, gazdele s-au aruncat cu tot efectivul în atac, dar în disperare de cauză, elevii lui Nicolae Alexiuc s-au apărat cu toată echipa, încercând să țină cu orice preț mingea departe de buturile lui Clep, lucru pe care l-au reușit chiar dacă două baloane erau cât pe ce să ajungă în Mureșel, care curge în apropierea stadionului din Pecica.

Un egal care are darul de a da noi bătăi de cap conducătorilor și antrenorilor West Petromului, deoarece echipa nu se regăsește. Au trecut deja opt etape, iar în clasament, în dreptul punctelor stă doar cifra 6... Alarmant!

RADU ROMANESCU

Rezultatele etapei a VIII-a

Corvinul Hunedoara-Cuprirom Abrud 2-0; Aurul Brad-Minerul Lupeni 3-1; **West Petrom Pecica-CFR Simeria 0-0**, Minerul Ocna Mureș-Rapid CFR Teiuș 6-1; Minerul Certej-Inter Petrila 2-0; **Mureșul Deva-Tricotaje Ineu 1-0; A.C.U. Arad-Telecom Arad 7-0;** Metalurgistul Cugir-Dacia Orăștie 3-0.

Clasament

1. Corvinul	8	7	1	0	24-4	22 (+10)
2. M. Certej	8	7	0	1	18-10	21 (+9)
3. Ocna Mureș	8	4	2	2	20-12	14 (+2)
4. Mureșul Deva	8	4	1	3	15-12	13 (+1)
5. M. Lupeni	8	4	1	3	10-8	13 (+1)
6. Simeria	8	4	1	3	8-10	13 (+1)
7. A.C.U. Arad	**8**	**3**	**3**	**2**	**17-11**	**12 (0)**
8. Tricotaje Ineu	**8**	**3**	**2**	**3**	**13-12**	**11 (-1)**
9. Aurul Brad	8	3	1	4	9-9	10 (-2)
10. Rapid Teiuș	8	3	1	4	8-19	10 (-2)
11. Telecom Arad	**8**	**3**	**0**	**5**	**10-18**	**9 (-3)**
12. Dacia Orăștie	8	2	2	4	9-9	8 (-4)
13. Met. Cugir	8	2	2	4	9-16	8 (-4)
14. Inter Petrila	8	1	3	4	5-10	6 (-6)
15. West Petrom	**8**	**1**	**3**	**4**	**10-21**	**6 (-6)**
16. Abrud	8	1	1	6	4-11	4 (-8)

ETAPA URMĂTOARE (sâmbătă, 13 octombrie 2001)

A.C.U. Arad - Corvinul Hunedoara; Cuprirom Abrud-Aurul Brad; **Minerul Lupeni-West Petrom Pecica;** CFR Simeria-Metalurgistul Cugir; Rapid CFR Teiuș-Minerul Certej; Inter Petrila-Cetate Deva; **Tricotaje Ineu-Telecom Arad;** Minerul Ocna Mureș-Dacia Orăștie.

Divizia D AM VĂZUT ȘIRIENI TRIȘTI. FRONTIERA LE-A STRICAT SĂRBĂTOAREA

ȘIRIANA ȘIRIA - FRONTIERA CURTICI 1-4 (1-0)

Atmosferă de mare meci, vreme superbă, peste 1000 de iubitori ai fotbalului, ce mai, toate premisele pentru un derby de zile mari. Se întâlneau primele două clasate în Divizia D, Șiriana Șiria și Frontiera Curtici. Pe deasupra și de „Ziua Recoltei", sărbătoare tradițională în comuna de la poalele Cetății cu același nume.

Prima repriză a aparținut gazdelor în totalitate. Bară Câmpian (min. 13), șut Burtea respins greu (min. 19), același Burtea ratând de puțin (min. 28), după care vine golul. Antrenorul - jucător Câmpian șutează, Oiță atinge mingea cu mâna și „centralul" Dumitru acordă penalty. Execută Drida și 1-0 (min. 30). Pauză.

Nu știm ce s-a întâmplat la vestiare, dar cert este că, în repriza a doua Frontiera a fost „trei clase" peste Șiriana. Tehnicianul Gigi Cameniță face o schimbare inspirată, aruncându-l în luptă pe tânărul Băd, care va revitaliza atacul oaspeților. După trei ratări rarisime (Băd, Vlad și Moțiu), în doar cinci minute, vine firesc golul egalizator. Centrare Moț, și nemarcat Moțiu trimite cu capul din 6 m, 1-1 (min. 55). Gazdele mai au o zvângnire prin Câmpian (min. 66), când C. Moț are un reflex de mare portar, după care li se termină „benzina".

Drida înscrie din penalty singurul gol al gazdelor. Insuficient, pentru că punctele victoriei au plecat la Curtici.
Foto: VIOREL MUSCA

Frontiera nu stă prea mult pe gânduri și în ultimele 12 minute înscrie de trei ori. Mai întâi Băd (min. 78), care îl „culcă" pe Dușan după o pasă primită de la Bilan, 1-2. Apoi, Moțiu finalizează un contraatac „marca Băd", ca la antrenament, 1-3 (min. 89), iar în secundele de prelungire, același Băd - cel curtat cu insistență de „U" Craiova - mai punctează o dată, stabilind scorul final, 1-4.

Urât și de neînțeles gestul lui „Ricco" Câmpian din secundele de prelungire, când a intrat „criminal" la Bârla, fiind pe bună dreptate eliminat. Să mai spunem că în „spectacol" de prost gust s-a dat și maseurul Șirianei, care la golul trei al oaspeților a pătruns în teren și l-a luat de gât pe arbitrul Dumitru.

În final am văzut șirieni triști, care se îndreptau spre centrul comunei, unde totul era pregătit pentru spectacolul de „Ziua Recoltei". Numai că punctele victoriei le-au „recoltat" curticenii, care relansează campionatul.

Formații - Șiriana: Dușan - Drida, Bucur, Lăzărescu, Alb, Neacșu, Mărcuș, Câmpian, Burtea, Bocșa, Arși. **Au mai jucat:** Bugariu și Malec. **Frontiera:** C. Moț-Maghici, Bilan, Vlad, Fâșie, Crașovschi, Bârlă, Oiță, Moțiu, M. Moț, Cotuna. **Au mai jucat:** Băd, Călin și Mateeaș.

Au arbitrat în general bine: Florin Dumitru - centru, ajutat de Victor Ciurescu și Mircea Toderici - asistenți. **Observator AJF:** Constantin Sfârlogea și Cornel Tiulea. **La juniori:** 0-2.

DANIEL SCRIDON

Romvest Arad - Vulturii Socodor 0-2 (0-2)

Odată intrați pe poarta bazei sportive „F.Z." am fost întâmpinați de noul președinte al Vulturilor Socodor, Dumitru Berar: **„Bineînțeles că jucăm. O echipă ca Socodorul nu putea dispărea așa peste noapte numai pentru că domnul Taha Abed și-a dat demisia. Nu mai sunt salariile și primele de dinainte, dar Primăria și unele firme din Socodor vor ține în viață această echipă."**

Începută cu 10 minute întârziere față de ora oficială, partida dintre copiii Romvestului și experimentații „vulturi" din Socodor a fost extrem de spectaculoasă, fazele de poartă fiind o constantă a tuturor celor 90 de minute de joc. În minutul 23, Gligor de la Romvest ratează incredibil din interiorul careului, după o pasă norocoasă trimisă de Fedor. Trei minute mai târziu, asistăm la deschiderea scorului: **Petic preia pe piept o minge în careul de 6 metri al gazdelor, centrează pe spate pentru capul lui Buruiană și ... 0-1.** Gligor mai are o dată șansa golului, dar Buruian se opune, pentru ca ocaziile irosite de Petic și Buruiană să anunțe desprinderea. **Era minutul 44, când Petic centrează și Berar șterge balonul cu capul peste Potoreț, ieșit cu întârziere la intercepție, 0-2.**

Mitanul secund evidențează pregătirea fizică superioară a „mânjilor" lui Tisza, fond pe care poarta oaspeților e tot mai des amenințată. Vor rata pe rând Strecicov, Gligor și Moț, dar și Nescovici pentru oaspeți.

Brigada de arbitri formată din Adrian Apătean - la centru, ajutat de Traian Enoiu și Ioan Florea - asistenți au condus foarte bine echipele:

Romvest: Potoreț (min. 75 - Ciornei) - Melnic (min. 68 - Boicu), Malița, Roșu, Stein (min. 60 - Moț)-Bacoș (min. 42 - Strecicov), Tisza, Iancu, Fedor-Gligor, Nădăban. **Antrenor: Francisc Tisza.**

Vulturii: Buruian (min. 83 - Dronca)-Szell, Lazăr, Bucur, Gyengye (min. 59 - Nescovici)-Ardelean (min. 66-Panin), Brandais, Muj, Berar-Petic (min. 70 - Moț), Buruiană. **Antrenor: Mihai Petcuț.**

Observator A.J.F.: Cornel Zăhoi

CĂLIN MNERIE

Crișul Chișineu Criș - Progresul Pecica 2-0 (1-0)

Mai motivate au fost gazdele, care în minutul 3 deschid scorul prin Balint, angajat în careu de Gagea, 1-0. De fapt, prima repriză a aparținut în totalitate Crișului care a trecut de mai multe ori pe lângă majorarea scorului, prin I. Mihoc și Botău. Cea mai notabilă fază a aparținut însă lui Gagea care execută puternic o lovitură liberă de la circa 20 de metri dar mingea lovește bara transversală a porții lui Pașca. Singura fază de poartă a pecicanilor s-a petrecut în min. 45, când Czank îl învinge pe Balaș, dar Buică fluierase deja o poziție de ofsaid.

În a doua parte a întâlnirii elevii lui Mită Târlea sunt mai prezenți în joc și este rândul lor să treacă de mai multe ori pe lângă gol.

Cu toate acestea, cei care reușesc să înscrie sunt gazdele, prin Tulcan care fructifică o acțiune personală închizând tabela la 2-0. Rezultat pe deplin meritat având în vedere prestația celor două combatante.

La un schimb verbal dur între Ioja și Cisk, centralul Buică le arată cartonașul galben, ca după nici cinci minute, să-l mai scoată odată pentru același jucători. Astfel, din minutul 70, ambele echipe au evoluat în zece oameni.

Formații: Crișul Chișineu-Criș: Balaș-Buligă, Stângu, Balint, Ioja, I. Mihoc, Tulcan, Lasc, Botău, Gagea, Bembe. **Antrenor:** Dan Dumitrescu. **Au mai jucat:** Lazea, Cherecheș, Nițui.

Progresul Pecica: Pașca-Muraru, Sucigan, Teacă, Bărbosu, Tălan, Csik, Bănățan, Chepețan, Bortic, Czank. **Antrenor:** Mihai Târlea. **Au mai jucat:** Lipitor, Ozoreanu, Orădan, Mihnea.

A arbitrat bine: Dumitru Buică asistat de Mircea Gornic și Ovidiu Coman.

Observator: Nicolae Ardelean.

La juniori: 7-4.

SORINA AMBRUȘ

Comera Arad - Universitatea Arad 4-3 (1-1)

Deschiderea normală de scor o realizează Balaj, în minutul 2, spectatorii fiind conectați la un posibil scor fluviu: 1-0. Universitarii, cu gândul la punctele pierdute acasă, revin în joc și restabilesc egalitatea prin Covaci în minutul 20. Miheț are două intrări criminale la Balaj, dar scapă doar cu „galben", Pocei fiind mai ghinionist este eliminat direct pentru un fault asupra lui Covaci, în minutul 35. După odihnă, Mititi duce scorul la 2-1 în minutul 53, pentru ca în minutul 68 Sandu să puncteze pentru 3-1, finalizând un șut al lui Balaj respins de Leric.

Ionescu reaprinde speranța în min. 73, ducând scorul la 3-2, urmare a unei acțiuni personale, dar peste numai două minute lobul lui Sandu este pentru 4-2. Miheț scrie concluzia partidei în minutul 82, reluând în plasă un corner de pe stânga atacului oaspeților: 4-3. Având deja un „galben", Popa îl faultează dur pe Vuia în minutul 84 și este eliminat.

Comera: Fador-Weirer, Pocei, Vizitiu (min. 46 - Popa), Ujvari (min. 51 -Mititi), Stein, Ursoi, Botezatu, Olariu, Balaj, Sandu (min. 90 Ceh). **Antrenor:** Viorel Purcel.

Universitatea: Leric-Roman, Zamă, Ciobu, Raicu, Miheț, Holiartoc (min. 59 - Pantea), Vuia, Lădău, Ionescu, Covaci. **Antrenor:** Gabi Biro.

Au arbitrat satisfăcător: Dan Ologeanu jr., asistat de Claudiu Tripa și Mircea Toderici jr.

Observator AJF: Ionuț Leac.

La juniori: 3-0 f. j.

SORIN CAZAN

ON CLINIC LTD
CENTRU MEDICAL INTERNATIONAL

Rezolvarea sigură a problemelor de
DINAMICĂ SEXUALĂ MASCULINĂ
prin intermediul Clinicilor ON
in Timișoara

O viață sexuală completă !

O viață sexuală completă este o cheie importantă pentru funcționare sănătoasă sub toate aspectele vieții, mai ales în relația dintr-un cuplu.
Dacă există o problemă, este mai bine să te ocupi de ea imediat și să nu o ignori.

Îmbunătățirea vieții sexuale

La Clinicile ON există o singură specialitate: Îmbunătățirea vieții sexuale, fapt pe care îl realizăm în mod excelent și profesionist.
Dacă aveți impresia că frecvența relațiilor sexuale ale dvs. și ale partenerei dv. nu vă satisface sau nu o satisface, dacă vă deranjează unul din fenomenele cunoscute fiecărui bărbat: ejaculare precoce, erecție slabă, sau impotență în orice stadiu, acesta este momentul să vă adresați CLINICILOR ON și să vă rezolvați problema.

• Camere de așteptare private și asigurarea discreției pacientului este garantată.

Timisoara : 056-434888
Bucuresti : 01-311.19.29
Baia Mare : 062-433.303
Iasi : 032-113.022

(2059574)

REZULTATELE ETAPEI a IX-a

Crișul Chișineu Criș-Progresul Pecica 2-0; Gloria Arad-Înfrățirea Iratoșu 2-1; Șoimii Lipova-Șoimii Pâncota 3-1; Romvest Arad-Vulturii Socodor 0-2; Comera-Universitatea Arad 4-3; Armonia Ineu-Victoria Nădlac 2-0; Șiriana Șiria-Frontiera Curtici 1-4; Tricoul Roșu Satu Nou - Păulișana Păuliș 4-0.

Clasament

1. Șiria	9	8	0	1	28-12	24 (+9)
2. Fr. Curtici	9	7	1	1	31-10	22 (+10)
3-4 Comera	9	6	1	2	20-9	19 (+4)
V. Socodor	9	6	1	2	20-9	19 (+7)
5. Gloria	9	6	0	3	19-14	18 (+3)
6. Iratoșu	9	5	0	4	18-9	15 (+3)
7. „U" Arad	9	5	0	4	18-10	15 (+3)
8. Ș. Pâncota	9	5	0	4	15-11	15 (+3)
9. Romvest	9	5	0	4	14-10	15 (-3)
10. Tr. Roșu	9	4	0	5	14-23	12 (-3)
11. Lipova	9	3	2	4	16-20	11 (-4)
12. A. Ineu	9	3	1	5	17-22	10 (-5)
13. Nădlac	9	3	1	5	11-23	10 (-2)
14. Crișul	9	2	1	6	11-19	7 (-8)
15. Pr. Pecica	9	0	0	9	5-28	0 (-12)
16. Păulișana	9	0	0	9	2-34	0 (-12)

Etapa următoare (12-14 octombrie 2001): Universitatea Arad-Șoimii Lipova, Victoria Nădlac-Romvest; Șoimii Pâncota-Șiriana Șiria; Armonia Ineu-Tricoul Roșu Satu Nou; Progresul Pecica-Gloria; Frontiera Curtici-Păulișana Păuliș; Înfrățirea Iratoșu-Comera; Vulturii Socodor-Crișul Chișineu Criș.

Tricoul Roșu Satu Nou - Păulișana Păuliș 4-0 (1-0)

Satu Nou teren bun, timp frumos, spectatori 30. **Au marcat:** Ichim - min. 38 și 59, Kruciai-min. 61, I. Csak - min. 63.

Tricoul Roșu: Szabo-Revnic, Rus, Țițca-I. Csak, Vasiu, Ichim (min. 79 - Haasz), Kruciai, A. Csak (min. 68 - Stana) - L. Csak (min. 68 - Covaci), Unc. **Antrenor:** Ștefan Zsori.

Păuliș: Duc-Cherecheși, Sârbu, Curticean (min. 55 - Vanciu), Nițu-Ardelean, Gherga, Heuberger (min. 70 - Calancea), Popa-Beraru, Nicoară. **Antrenor.** Nicu Ardelean.

Au arbitrat bine: Codrin Ciocan - la centru, Leontin Buda și Marian Rotariu - asistenți.

Observator A.J.F : Dan Alexandru.

La juniori: 3-0 (f. j.).

◆ Victorie categorică a echipei prezidate de primarul Tiberiu Haasz în fața păulișenilor ajunși în ultimul moment la această partidă. ◆ De senzație golul al doilea realizat de Ichim, care a șutat de la distanță, prin dubla reușită el suplinind cu brio absența golgeterului Man. ◆ Putinele ocazii de gol ale oaspeților au fost rezolvate de Szabo, aflat în zi fastă, dând astfel siguranță întregii echipe.

SORIN CAZAN

Baschet feminin

CUPA ICIM A LUAT DRUMUL UNGARIEI

Ieri după-amiază s-au încheiat meciurile Cupei ICIM la baschet feminin. Partida vedetă care a decis câștigarea turneului s-a disputat între DKSK Miskolc și BC ICIM Arad. Dar, să vedem ce s-a întâmplat până aici...

Ziua a II-a

• DKSK Miskolc - Someșul Dej 96-50 (52-37)

Formații și marcatoare: Miskolc: Wielnes 25, Brosovszky 15, Balogh 15, Emeagi 15, Ando 15, Szlimak 7, Bukovski 2, Sitkei 2, Csipko, Radnoty, Imri. **Antrenor:** Istvan Vertetics.

Someșul Dej: Badiu 17, Butco 11, Bacoș 11, Mezei 3, Costin 4, Marchiș 2, Donțu 2, Petrică, Cojoacă, Budai. **Antrenor:** Elena Farcaș.

Au arbitrat: Dan Trofin (Timișoara) și Iulian Julean (Arad).

• BC ICIM Arad - Universitatea Cluj 65-54 (23-24)

După două reprize echilibrate, baschetbalistele arădence reușesc disprinderea abia în „sfertul" al III-lea. Echipa a avut parte și de două nefericite accidentări. Este vorba despre Cristina Matei care este suspectă de rupere de ligamente la gleznă, având piciorul în ghips timp de zece zile și Dana Sandu, care sufera de o entorsă la genunchi, din fericire nu foarte gravă.

Formații și marcatoare: BC ICIM: Iaroska 17 (1), Belevich 13, Matei 12 (2), Părău 9 (1), Grecu 7, Sandu 4. Chirilă 3 (1), Popovici, Szabo, Moroșan. **Antrenor:** Zoran Visici. **„U" Cluj:** Vescan 22 (2), Kulcsar 12, Isrătescu 6, Vostinaru 5, Secară 4, Kiss 4, Pop 1, Ondreicovic, Ungureanu, Irimies. **Antrenor:** Magda Jerebie.

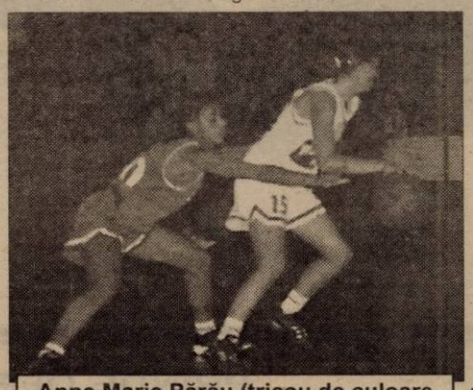

Anne Marie Părău (tricou de culoare închisă) s-a zbătut mult în meciul cu DKSK Miskolc, dar degeaba...
Foto: VIOREL MUSCA

Au arbitrat Radu Bucerzean (Timișoara) și Iulian Julean (Arad).

Ziua a III-a

• Universitatea Cluj - Someșul Dej 87-44 (51-31)

Formații și marcatoare. „U" Cluj: Kiss 16, Isrătescu 15, Vostinaru 12, Ondreicovic 11, Kulcsar 11, Vescan 7, Nemțanu 7, Secară 5, Pop 3, Ungureanu, Irimieș. **Someșul:** Bocoș 12, Butco 10, Badiu 9, Mezei 5, Donțu 5, Costin 3. Au arbitrat timișorenii Radu Bucerzean și Dan Trofin.

• BC ICIM - DKSK Miskolc 45-85 (21-52)

Meci câștigat fără probleme de echipa maghiară în fața jucătoarelor arădence care nu s-au regăsit. E drept, antrenorul Visic nu a putut alinia formula de bază, însă aceasta nu este o scuză pentru evoluția slabă a unor jucătoare. În cele trei zile cel mai bun joc l-a făcut Olga Iaroska, dar nici Alesya Belevich și Anne Marie Părău (în ultimul meci) nu s-au lăsat mai prejos.

Formații și marcatoare: Părău 15, Iaroska 14 (1), Belevich 8, Popovici 3, Chirilă 3 (1), Grecu 2, Szabo, Moroșan, Sandu, Matei. **Miskolc:** Balogh 22 (2), Brosovszky 19 (3), Ando 17, Sitkei 6, Wielens 6, Bukovszki 6, Emeagi 5, Szilmak 4, Csipko, Radnoky, Imre.

Au arbitrat Iulian Julean (Arad) și Radu Bucerzean (Timișoara).

Clasament final

1. DKSK Miskolc 2. BC ICIM Arad 3. Universitatea Cluj 4. Someșul Dej.

Celor patru echipe participante le-au fost înmânate cupe de către directorul DJTS, Stelian Văduva.

ADELA CIOLOCOI

Sâmbătă, la Cupa Mondială

GABRIEL HAJAS A DEVENIT CEL MAI TITRAT ARĂDEAN ÎN KARATE

Sala Olimpia din orașul de pe Bega a găzduit, sâmbătă și duminică, ediția a cincea a Cupei Mondiale de karate I.K.A.-F.R.A.M. Evenimentul a fost onorat cu prezența de sportivi din Iugoslavia, Ungaria, Bosnia Herțegovina, Danemarca, Macedonia, Slovacia, Slovenia și România, dar și de karateka din orașul nostru, de la Arad Karate Club Eșarfele Galbene (antrenor Gabriel Hajas), Banzai (Dan Duma), Hamoni Do (Geo Marc), Kamikaze (Francisc Szöcs) și Shodan (Teodor Răduț). Invitat de marcă a fost shihan Jiko Becanovic (Serbia, 7 Dan), responsabilul I.K.A. pentru Europa de Est, având o activitate de peste 25 de ani în promovarea și dezvoltarea Karate-ului european. Nu au lipsit nici Daniel Deac (6 Dan), președintele I.K.A. România ori Mihai Cioroianu (7 Dan), președinte U.T.K., director de stil în F.R.A.M.

Gabriel Hajas (dreapta imaginii) este felicitat de reprezentanții I.K.A, Jiko Becanovic și Daniel Deac.

La încheierea probei de kata, după festivitatea de deschidere, a avut loc un moment important, semnificativ. Antrenorul arădean Gabriel Hajas a primit o diplomă de la Federația Internațională, înmânată de Jiko Becanovic, prin care i se recunoaște distincția de 6 Dan. Hajas este primul antrenor din orașul nostru care primește această distincție în karate, fiind, se știe, promotorul mișcării în Arad. Actualmente, Gabriel Hajas îndeplinește funcțiile de prim-vicepreședinte I.K.A. România și director al Comisiei de Arbitraj și Contestații, în cadrul F.R.A.M. Această diplomă va fi urmată de o alta, japoneză, conducătorii I.K.A. fiind Soke Takayuki Kubota (10 Dan) și Takemasa Okuyama (8 Dan). Am aflat pe această cale că între shihan Becanovic și shihan Hajas există o colaborare veche, de un deceniu, iar la începutul anului 2002 se preconizează organizarea unei tabere de pregătire la Arad.

Sâmbătă, până târziu, s-au desfășurat probele de kata și cele de kumite pentru copii, intercalându-se o interesantă demonstrație, pentru ca duminică să lupte pe tatami cadeții, juniorii și seniorii. Să notăm, nu în ultimul rând, că au mai primit diplome toți arbitrii, între care s-au numărat Dan Duma, Geo Marc și Francisc Szöcs. Vom reveni cu rezultatele sportivilor arădeni și cu alte detalii și declarații privind activitatea International Karate Association.

Text + Foto:
ADRIAN HĂRȚĂU

Conferință de presă la BC ICIM

„CAZUL" ANDRA MANDACHE - DEPARTE DE A FI REZOLVAT

Ieri, la Sala Sporturilor, reprezentanții clubului BC ICIM au organizat o conferință de presă. Pe lângă presa locală au mai fost prezenți d-l Ioan Faur - președintele clubului, Petru Eleș - managerul sportiv, Stelian Văduva - directorul DJTS Arad, Zoran Visic - antrenorul echipei, precum și Monica Brosovszky. De asemenea, a fost invitat și George Mandache, însă acesta nu a onorat cu prezența. Iată câteva dintre subiectele discutate cu această ocazie:

● Despre „cazul" Andra Mandache pot spune că ea nu s-a mai prezentat la echipă, deși avea contract cu noi până anul viitor. Din câte se știe, jucătoarea ar fi în Slovacia la Ruzomberok. A plecat fără să-și rezolve problemele, iar poziția oficială a FRB-ului față de acest caz nu se știe încă. Abia apoi voi putea spune direct ceea ce este de spus (d-l Ioan Faur). ● Încercăm să ne batem pentru un loc fruntaș în campionat. Am încredere că ne vom putea situa sus, având în vedere valoarea destul de slabă a echipelor (d-l Ioan Faur). ● E normal ca după patru ani în care ICIM-ul a fost campioană, toți să se gândească la cucerirea unui nou titlu. Mă aștept să atingem vârful de formă în returul campionatului și în play-off (Zoran Visici). ● Media echipei este de 19,3 ani. ● Referitor la incidentele din Franța, Monica Brosovszky a spus, dacă nu izbucnea scandalul am fi putut să ne clasăm între primele 8. Judecând la rece, pot spune că s-au făcut nedreptăți. Nu pot înțelege de ce Bianca Drăguș. care a fost constantă în turneele de pregătire, nu a fost jucată. Meciul cu Iugoslavia nu sunt în măsură să-l judec. Unele colege au avut moralul la pământ și nu s-au mai putut concentra. ● Am introdus jucătoarele tinere și noi venite în echipă pentru că sunt convins că după o muncă serioasă în timp vor deveni jucătoare bune. Trebuie să avem răbdare cu ele pentru că vor să învețe. Vom continua să căutăm în școli alte jucătoare tinere și talentate (Zoran Visici). Am cerut Federației ca meciurile României din preliminariile C.E. din 2003 să se desfășoare la Arad. Așteptăm răspunsul acestora (Stelian Văduva). ● Atmosfera în echipă n-a fost niciodată atât de bună, fetele se înțeleg bine și se ajută (d-l Petru Eleș).

ALEX. CHEBELEU
ADELA CIOLOCOI

Baschet masculin

WEST PETROM S-A IMPUS DIN NOU

La Pucioasa, sâmbătă, baschetbaliștii de la West Petrom și-au mai adăugat o victorie în clasament, bilanțul lor provizoriu fiind maxim - trei succese din trei întâlniri. Arădenii s-au impus în fața unei echipe nou-promovate, Cimentul Fieni, cu **92-60 (49-28)**, confirmând astfel „calculul hârtiei". Pentru petroliști au înscris Marjanovic 25 puncte, Konakovic 19, Veres 17, Anghel 15, Burlacu 10, Apostol 6. Au absentat din motive medicale (gripă), antrenorul principal Dragan Petricevic, Alexe și Szijarto, băieții fiind conduși de pe bancă de directorul sportiv Adrian Budurean.

Celelalte rezultate ale etapei au fost următoarele: CSU ISA Pitești - Steaua București 82-65, Poli Moldrom Iași - B. U. Poli Carbochim Cluj 83-76, Rapid - CSU Petrom Sibiu 80-85, CSU Romradiatoare Brașov - Dinamo Erbașu București 48-62, Herlitz Tg. Mureș - Vega Soced Ploiești 60-95, Elba Timișoara - Sportul Studențesc 78-74 (la acest ultim meci, arădeanul Cătălin Boric a făcut parte din lotul timișorean, fiind urmărit din tribune de tatăl său, președintele Consiliului de Administrație al BC West Petrom, Dan Gabriel Boric).

Astăzi, la Brașov, West Petrom întâlnește formația CSU Romradiatoare din localitate, într-un joc din cadrul rundei cu numărul cinci.

A. HĂRȚĂU

POLO

ASTRA ARAD NU A REUȘIT DECÂT PATRU GOLURI ÎN POARTA CAMPIONILOR

Sâmbătă și duminică, la bazinul descoperit Pădurice, echipa locală Astra a primit replica campioanei en-titre, Rapid București. Diferența de valoare dintre cele două formații a fost mai mult decât evidentă, mai ales că în echipa pregătită de Constantin Brânzei evoluează juniori II și III. După această a doua dublă înfrângere, urmează pentru poloiștii arădeni meciurile din weekend-ul viitor cu Clujul (acasă), de unde se așteaptă un rezultat favorabil.

Sâmbătă, în prima partidă scorul a fost de 2-14, pe reprize 0-3, 2-5, 0-2, 0-4. Au înscris Cosma și Cristescu, respectiv Radu 3, Mușat 4, Ciobanu 3, Tudora 1, Orășteanu 1, Angelescu 1, Giuclea 1.

Ieri, arădenii au fost învinși pentru a doua oară cu scorul de 2-15 (1-3, 0-5, 0-3, 1-4). Pentru Astra au înscris Moldovan și Ivan, iar pentru bucureșteni Orășteanu 4, Ciobanu 3, Radu 3, Rădoi 2, Angelescu 2, Giuclea 1.

Partidele au fost arbitrate de L. Vekerdy (Oradea) și E. Mischian (Cluj).

A. CIOLOCOI

Handbal

SABINA & CO - ILSA TIMIȘOARA 16-22 (7-11)

Sâmbătă s-a consumat ultimul meci din turul campionatului la handbal feminin. Arădencele nu au putut întrece lidera neînvinsă a seriei, ILSA Timișoara. **Marcatoare Sabina:** Maghici 4. Danci 4, Cozma 3. Porcolean 2, Anghel 2, Tecar 1. **ILSA:** Roman 8, Motu 4, Pârvan 3, Cluci 2, Stoican 2, Orza 1, Cheldin 1, Chirilă 1. **Au arbitrat:** Constantin Miclu (Reșița) și Ioan Băloi (Drobeta Turnu Severin).

În primul meci din retur, pe 13 octombrie, Sabina va întâlni pe teren propriu RAAL Bistrița.

* * *

Siderugica Hunedoara - HC Safilar Arad 24-29 (11-15)

Handbaliștii de la HC Safilar au încheiat turul campionatului cu o victorie în deplasare, cu Siderugica Hunedoara. Pentru arădeni au marcat Dreghici 10, Hulan 7, Cristescu 3, Biris 3, Ursache 2, Gabor 2, Sergheev 1, Tudor 1.

Băieții de la HC Safilar vor întâlni tot sâmbătă formația HC Mehedinți, la Sala Sporturilor.

A. C.

Aflăm de la D.T.S.J. Arad

Ca urmare a instruirii directorilor D.T.S.J.-urilor din țară și a reprezentanților cluburilor aparținătoare MTS, marți, 9 octombrie, orele 18,00, la sediul D.T.S.J., str. Lucian Blaga nr. 20, va avea loc o dezbatere cu problemele privind Regulamentul de punere în aplicare a dispozițiilor Legii educației fizice și sportului nr. 69/2000 și de reorganizare a structurilor sportive.

Sunt invitați să participe președinții de cluburi și asociații sportive, reprezentanții comisiilor județene pe ramură de sport, antrenori emeriți.

ROMÂNIA - LOCUL CINCI LA C.M. DE SEMIMARATON

Echipa feminină de atletism a României, formată din Nuța Olaru, Iulia Olteanu, Constantina Dită, Aura Buia și Mihaela Botezan, a ocupat, cu timpul total de 3 ore, 31 de minute și 18 secunde, locul 5 la Campionatele Mondiale de semimaraton, care s-au desfășurat, duminică, la Brisbane.

Cea mai bine clasată atletă română a fost Mihaela Botezan, care a ocupat, cu timpul de o oră, 10 minute și 11 secunde, poziția a zecea în ierarhia finală. Nuța Olaru a încheiat cursa pe locul 11 (1:10.27), iar Aura Buia a ocupat locul 14, stabilind cu timpul de 1:10.40 cea mai bună performanță personală. Iulia Olteanu s-a clasat pe locul 22 (1:11.28), în timp ce Constantina Dită a ocupat poziția 32 (1:13.08).

O nouă victorie pentru rugbiștii arădeni

Angrenată în divizia A1 la rugby, echivalentul Diviziei B la fotbal, echipa Contor Zenner Clubul Sportiv Aurel Vlaicu Arad are un parcurs fără greșeală în prezentul campionat, obținând patru victorii în tot atâtea meciuri.

Ultimul succes al arădenilor s-a înregistrat la Oradea, acolo unde echipa locală I.A.M.T. nu s-a putut ridica la nivelul elevilor lui Ovidiu Șerban, pierzând în final cu 17-29 (6-15). Punctele oaspeților au purtat semnătura jucătorilor Bădan, Epure și Floroiu (câte un eseu), Viașu - două lovituri de pedeapsă și Cătescu - două lovituri de pedeapsă și o transformare.

„A fost un meci frumos, apreciat și de fostul observator federal, Dudu Florian venit la Oradea la cererea noastră expresă. Ne-a costat ceva să avem observator la acest meci, dar numai așa puteam evita un arbitraj părtinitor pentru gazde" - ne-a declarat antrenorul Ovidiu Șerban după joc.

C. MNERIE

3 luni abonament GRATUIT

Telefoane începând de la:

299.000 lei*

*Pretul nu include TVA

Lunile 2,7,13

Comunici cu adevărat prin noi

TANDEM Communication center

*Arad,magazin Ziridava parter,mobil: 096/310.870
*Arad,str.Crisan nr.1,Gionelli, tel: 057/228.830
*Oradea,magazin Crisul,et.1,mobil 096/341.309

Agent Autorizat cosmorom

Oferta valabila pentru abonamentul Cosmorom PLUS 25

(C.A.)

Nestle

„We must make our products available
Whenever, however and wherever consumers will use them"

INTERBRANDS - Nestle Division is looking for:

AREA SALES SUPERVISOR in Arad

Main Responsibilities:

- Achieves the sales volume set by the Company for the respective region, following the commercial policy
- Co-ordinates-motivates/develops the sales team
- Assigns territories and accounts to sales representatives in order to achieve the agreed targets
- Permanently ensures that the sales objectives are met
- Maintains and develops excellent relationships with the key clients of the Company

What we are looking for...

- Experience in sales is a must (minimum 2 years in FMCG, preferably in a similar position)
- Excellent persuasiveness, negotiation and communication skills
- Capacity to co-ordinate and to lead a team, proactive behaviour
- Good level of English language
- University degree
- Driving license
- Military stage fulfilled

Do you think you could fit in?

Then send your CV in English to Arad, str. Feleacului nr. 1 or by **fax at 057/270.627**, in the attention of Human Resources Department, **no later than 15.10.2001.**

Please indicate the position & location you apply for.

Only the selected candidates will be contacted.

The successful Nestle products daily consumed in Romania: Nescafé, Nesquik, Maggi, Lion, Polo, Infant Food, Breakfast Cereals, JOE, Friskies

Good food, good life

PRINDE OFERTA
CÂȘTIGI UN TELEFON ÎNCORPORAT PABX

ERRICSON 2628
880.000**

SIEMENS A35
756.000**

MOTOROLA TIMEPORT
1.179.000**

ERRICSON T20
2.399.000**

NOKIA 5110
1.645.000**

Abonează-te la CONNEX până la 31 oct 2001
și indiferent de abonamentul ales beneficiezi de:
- 50 %* reducere la abonament timp de 6 luni

CG&GC®
Arad, B-dul Revoluție nr. 42 Tel.: 236-565, 092/255.044

dealer autorizat CONNEX

* primele 6 luni din contract
** prețurile nu includ TVA, valabil doar cu cartelele la CONNEX, în limita stocului disponibil, atasi in magazin

S.C. EUROSTAR 2000 IMPEX S.R.L. ARAD

Prin magazinul MAGNUM

STR. Corneliu Coposu Nr.9, tel. 057/285.874

OFERĂ VÂNĂTORILOR ȘI PESCARILOR SPORTIVI

O LARGĂ GAMĂ DE ECHIPAMENTE, CIZME, ACCESORII DIN PIELĂRIE, SCAUNE ȘI TREPIEDE

CARTUȘE IMPORT: ✶CHEDDITTE ✶ MIRAGE ✶ MUNIROM ✶ SELLIER BELLOT ✶ RWS ✶ WINCHESTER ✶ C.C.I. ✶ KLEVER

ECHIPAMENTE ȘI ARMAMENT PT. TRUPELE DE PAZĂ ȘI PROTECȚIE, TOATE IMPORT GERMANIA. VĂ AȘTEPTĂM!

Universitatea AUREL VLAICU din Arad

organizează în data de **22.10.2001 CONCURS** pentru ocuparea următoarelor posturi:

1. Inginer constructor
Condiții: diplomă de absolvire a facultății de construcții și o vechime minimă de 3 ani în specialitate, autorizație pentru diriginte de șantier.

2. Economist
Condiții: vechime de minim 3 ani în specialitate

3. Audit
Condiții: conform Ordonanței Guvernului nr. 119/1999.

Dosarele se vor depune la sediul Rectoratului **Bd. Revoluției nr. 81.**

Informații suplimentare la **tel. 280.454.** (2205064)

S.C. **DARIMEX** *cu sediul în Arad, str. Cameliei nr. 1-3*

AGROPRODEX S.A.

ANGAJEAZĂ

MUNCITOARE

pentru prelucrat

MAȚE NATURALE

Telefon: 289.800

(9395408)

ARAD, Tel./Fax: 057-274010
NĂDLAC, Tel./Fax: 057-473133
VĂRȘAND,Tel./Fax: 057-530078

sc COMVAM srl

comisionar în vamă

E-mail: comvam@arad.ro

BUCUREȘTI,Tel./Fax: 01-4136538
ZALĂU, Tel./Fax: 060-662162
HALMEU, Tel./Fax: 061-773514

(C.A.)

Cunoscuta prezicătoare și tămăduitoare

Aurelia Ardeleanca

Apreciată de lumea întreagă pentru calitatea, seriozitatea și experiența ei, este în Arad, la solicitarea oamenilor care o cunosc de mai mult timp și cărora le-a făcut numai bine. Fiind desemnată tămăduitoarea mileniului, are un har deosebit lăsat de Dumnezeu, lucrând cu magie albă, rugăciuni și descântece.

Are o mare putere de vindecare de la prima ședință.

Dezleagă farmece și blesteme, dezleagă cununii, ajută în afaceri, lecuiește beția și gelozia, tratează și vindecă boli de piele, face talismane de noroc. Toate acestea numai prin harul ei sfânt lăsat de Dumnezeu.

• *Sunt Tibi, din Ungaria. Mii de mulțumiri doamnei Aurelia care m-a ajutat ca firma mea să devină cea mai prosperă din oraș.*

• *Nicușor din Timișoara aduce numai cuvinte de laudă doamnei Aurelia, deoarece până a mers la această doamnă, nu a crezut niciodată în puteri paranormale. "Simpla curiozitate m-a îndemnat, iar totul s-a dovedit a fi mai presus decât medicina generală. După o ședință mi-a scăzut argintul viu din corp, ceea ce nici un doctor nu a reușit să facă". Apelați cu sufletul curat la această doamnă. Vă scapă de orice suferință. Telefon* ***093924535.***

• *Vă mulțumesc doamnă Aurelia că m-ați ajutat într-un moment foarte dificil al vieții mele. Mă numesc Adrian, am 34 de ani și sunt din Oradea. Nu știu ce s-a întâmplat cu mine, dar parcă înnebunisem. Cheltuisem toate economiile care le aveam, am început să beau, să duc o viață anormală. Nu era lucru curat, parcă nu eram eu. După trei ședințe la d-na Aurelia am redevenit aceeași persoană echilibrată psihic care eram cu adevărat. Îi sunt recunoscător.Telefon:* ***093924535.***

• *Mă numesc Anton din Oradea. Timp de 6 ani viața mea a fost un adevărat un blestem, am avut epilepsie, am fost la doctori, la preoți și la mânăstiri, dar nici un rezultat, până când preoții mi-au spus că sunt farmece făcute pe viața mea. Atunci mi-am pierdut speranța. Într-o sâmbătă dimineața a venit la mine un prieten și mi-a adus un ziar în care am citit despre doamna Aurelia că vindecă și epilepsia. Atunci mi-am luat inima în dinți și m-am dus la ea. A reușit să mă vindece definitiv. Mii de mulțumiri doamnei Aurelia pentru binele care mi l-a făcut. Sunați la telefon* ***093924535.***

• *Sunt Petrică din Arad. Nu mă pricep la vorbe mari, dar pot privi ani de suferință prin care am trecut până ce am ajuns la d-na Aurelia care prin harul ei deosebit, mi-a alungat blestemele din casă și sunt fericit cu întreaga familie. Aș fi bucuros să pot fi și eu de folos cu ceva, dar nu pot decât să vă mulțumesc în numele întregii familii.*

Pe d-na Aurelia Ardeleanca o puteți găsi la telefon **093.924.535.**

OFERTA
DE NU SE POATE !!!

BOSCH 509 V LA DOAR 178.000 LEI *

SIEMENS A35	899.000
ERICSON 2628	1.295.000
MOTOROLA 2288	899.000
NOKIA 5110	2.150.000
BOSCH 509V	178.000

Aboneaza-te la CONNEX pana la 31 octombrie 2001 si, indiferent de abonamentul ales, beneficiezi de 50% reducere la abonament timp de 6 luni* si de telefonul promotional Siemens A35 la 899.000 lei**

* Primele 6 luni de contract.
** Preturile includ TVA; in limita stocului disponibil numai cu conectare.

S.C. DIANET COMPUTERS S.R.L.
B-dul Revolutiei Nr.83
in incinta magazinului COMSIM -LG
Tel: 092 /282 696; 093 / 180 870

dealer autorizat CONNEX

Vrei să-ţi cumperi o maşină, un apartament dar NU AI BANI ?

IMPRUMUTURI

Pentru bunuri de folosinţă îndelungată (imobil, autoturism, etc)
- pe 3 ani, comision 10% pe an
- pe 10 ani, comision 4% pe an (C.A.)

Informaţii tel.: 057 / 254 399
Arad, str. I.C. Brătianu (fostă 30 Decembrie) nr. 11

Direcţia Generală a Finanţelor Publice a judeţului Arad

organizează în data de

07.11.2001
orele 10,00

concurs

pentru ocuparea posturilor vacante.

Informaţii şi bibliografia pentru posturile scoase la concurs pot fi obţinute la sediul D.G.F.P. Arad, B-dul Revoluţiei nr. 79, la Serviciul resurse Umane.

GERMANOS
Vă conectează cu tehnologia

La GERMANOS vorbeşti 6 luni fără abonament

* preţuri fără TVA valabile pentru Cosmorom Plus 25
** detalii în reţeaua de magazine Germanos

Bucură-te de 6 luni fără abonamente!

3 luni abonament gratuit de la Cosmorom (pentru abonamentele Cosmorom Atu şi Cosmorom Plus 25 (a 2-a, a 7-a şi a 13-a lună de abonament)

+

3 luni abonament oferite de Germanos** (pentru abonamentele Cosmorom Atu şi Cosmorom Plus 25 (a 4-a, a 5-a şi a 6-a lună de abonament)

Agent Autorizat cosmorom

Taxare la secundă după primele 20 de secunde

Pentru telefoane mobile şi accesorii GSM, vino direct la Germanos!

Arad: Str. Revoluţiei, Nr. 56, tel. 057/228 388

REŢEAUA DE MAGAZINE GERMANOS: Bucureşti, Constanţa, Braşov, Ploieşti, Piteşti, Craiova, Giurgiu, Drobeta, Sibiu, Timişoara, Lugoj, Satu Mare, Alexandria, Slobozia, Brăila, Slatina, Focşani, Iaşi, Suceava, Piatra Neamţ, Târgovişte, Bacău, Alba Iulia, Buzău, Oradea.

OFERTA PROMOTIONALA !

PC AMD DURON 750 MHz
-128 Mb SDRAM PC 133
-15 Gb MAXTOR UDMA100
-CD ROM 52x+SB+BOXE
-Monitor 15"digital OSD
-SVGA ECHIVALENT RIVA TNT2
- Placa de retea
PRET : 397 $
Imprimanta COLOR CANON BJC 1000 PRET 55 $

GARANTIE 3 ANI

CALCULATOARE IMPRIMANTE ACCESORII

- *preturile nu contin TVA
- 3 ani garantie
- 6 ani experienta (C.A.)
- GRATUIT ! livrare si instalare la domiciliu

COMPUTER FORCE
ARAD
-Blv. Revolutiei Nr. 101
(In incinta dispecerat "GETAX")
-ORAR: Luni-Vineri 9-17
Sambata 9-13
tel. 057-280.785
Timisoara 056-191.334

OFERTA
CARE TE MISCA DIN LOC !!!

MITSUBISHI TRIUM ASTRAL LA DOAR 500.000 LEI

Abonează-te la CONNEX până la 31 octombrie 2001 şi, indiferent de abonamentul ales, beneficiezi de!
50% la abonament timp de 6 luni *
telefonul Siemens A 35 la preţul de 899.000 lei **

* Primele 6 luni de abonament
** Preţurile includ TVA; valabil doar cu conectare la CONNEX
In limita stocului disponibil, detalii în magazin

S.C. COSMOVEST S.R.L.
Str.V.Alecsandri Nr.1(Magazin Noul Stil)
B-dul Revolutiei Nr.39-41(Magazin Ziridava,Parter)

dealer autorizat (C.A.) CONNEX

MIRADA
Comercializează

- ◆ CIMENT, VAR, ADEZIV, IPSOS, CIMENT ALB;
- ◆ PRAF DE MARMURĂ, MOZAIC;
- ◆ PLACĂ GIPS CARTON, TAVANE CASETATE, SISTEME COMPLETE DE PROFILE pentru pereţi despărţitori şi TAVAN **RIGIPS** ◆ **BCA**, CĂRĂMIDĂ EFICIENTĂ **POROTHERM** toate dimensiunile ◆ TERACOTE, CĂRĂMIDĂ DE ŞAMOTĂ
- ◆ MEMBRANE HIDROIZOLATOARE VILLAS, BITUM, CARTON ASFALTAT
- ◆ TABLĂ ZINCATĂ, OŢEL BETON, PLASĂ SUDATĂ, SÂRMĂ ZINCATĂ, SÂRMĂ NEAGRĂ, SÂRMĂ GHIMPATĂ
- ◆ ŢEVI DE **PVC**, ŢEAVĂ POLIETILENĂ
- ◆ ŢIGLĂ GLAZURATĂ IMPORT UNGARIA, ŢIGLĂ DE BETON, PLĂCI AZBOCIMENT, PLĂCI ONDULATE
- ◆ ŞINDRILĂ BITUMINOASĂ diferite culori ◆ VOPSELE LAVABILE, VOPSELE pentru metal şi lemn, ARACET
- ◆ VATĂ MINERALĂ ŞI BAZALTICĂ în plăci şi rulouri, FOLIE DE MANSARDĂ ◆ FERESTRE DE MANSARDĂ **VELUX**
- ◆ POLISTIREN EXTRUDAT
- ◆ EXPANDAT ◆ SISTEME DE RIGOLE pentru preluarea apelor pluviale **ACO** ◆ PARCHET, PODELE

(5915802)

DEPOZITE

Str. Poetului nr. 95	telefon 057-243.490
Gara CFR ARAD	telefon 057-270.960
Calea Timişorii	telefon 057-278.800
Str. Andrei Şaguna nr. 81	telefon 057-285.377

Vă aşteptăm din nou la magazinul

Sooter's

FOTOGRAFII 10x15 cm
PRELUCRARE COMPLETA
developare+un rand de poze +film cadou
DEVELOPARI LA NUMAI 25.000 LEI
FILM CADOU

ARTICOLE FOTO, ALBUME, RAME
MOBILIER METALIC BLAT DE STICLA

NOUL SEDIU: Bd. Revolutiei nr.28
langa restaurantul International

EXPO ARAD
CAMERA DE COMERȚ ARAD
DIRECȚIA TÂRGURI-EXPOZIȚII

DARURI DE CRĂCIUN
17-21 decembrie 2001
Sala Sporturilor Arad
TÂRG DE BUNURI GENERALE
POȚI FI: EXPOZANT PARTENER SPONSOR!
2900 Arad, str. Cloșca nr.5
Tel.:057-20.88.22 Fax: 057-25.00.14
e-mail: expo1@ccia-arad.ro
Persoană de contact: Monica IANC

Nou! mera Nou!
Calea Iuliu Maniu Nr. 64 Arad
Tel. 057/256035; 256045; 256374
Fax. 057/256337
SC MERA SRL VĂ OFERĂ noul sistem de profile PVC - REHAU - GERMANIA cu patru camere de aer și coeficient de transfer termic îmbunătățit.
EXECUTĂ ȘI MONTEAZĂ
(2204949)
uși și ferestre, din profile PVC armate - REHAU GERMANIA și Aluminiu cu și fără barieră termică cu geam termopan de cea mai înaltă calitate.
Toate detaliile tehnice le puteți obține vizitându-ne la sediul nostru din Arad, str. Iuliu Maniu Nr. 64.

ANIVERSĂRI

Cu ocazia împlinirii a 25 ANI DE CĂSNICIE, nepotica Larisa cu părinții și baba Maria din Galșa, le urează bunicilor **VIOREL și VALERIA BUZDUGAN,** multă sănătate și LA MULȚI ANI! (25872)

MATRIMONIALE

Domni germani, serioși, doresc căsătorie cu doamne, domnișoare drăguțe, serioase. Sunați cu încredere, telefon 279251, 093 207 324. (25689)

VÂNZĂRI APARTAMENTE DOUĂ CAMERE

Vând apartament 2 camere, et. II, Arad, str. Meţianu, nr. 1, ocupabil imediat. telefon 090.010.254. (25983)

Vând apartament 2 camere la casă, central, renovat complet sau schimb cu periferia. Telefon 094.668.429. (25310)

Vând apartament 2 camere, zona Romanilor, et. 4/4, îmbunătățiri. Telefon 462495. (22708)

Vând apartament 2 camere, semidecomandat, et. IV, Piața Romană. Telefon 093.763.728; 288533, 288554. (25477)

Vând apartament 2 camere, cf. I, în Grădiște, îmbunătățit, ne/mobilat. Telefon 237277. (25378)

Vând 2 camere, Vlaicu, cf. II, 10.700 DM. Telefon 270856. (25365)

Vând apartament 2 camere, Piața Spitalului, bloc 1 A, etaj 7, decomandat, gresie, faianță, parchet, balcon, 26.500 DM negociabil. Telefon 093.605.955, 232740. (25954)

Vând apartament 2 camere, confort I, Vlaicu, et. 4, (contorizat, gresiat, etc.), 15.000 DM. Telefon 092.606.527. (25979)

Vând apartament 2 camere, Alfa (parter), gresiat complet, contorizat, ușă blindată, 17.000 DM. Telefon 092.606.527. (25979)

VÂNZĂRI APARTAMENTE TREI CAMERE

Vând (schimb) apartament 3 camere, decomandate, Miorița. Telefon 265372, 259584. (25506)

Vând apartament 3 camere, central, 200 mp (sau schimb cu apartament 3 camere cu diferență). Telefon 253132; 094.578.744. (25210)

Vând 3 camere, decomandate, Praporgescu, îmbunătățiri, 38.000 DM. Telefon 253364. (25365)

Vând apartament 3 camere, garaj zona 300, Micălaca, et. I, contorizat, total îmbunătățit. Telefon 267525 sau 092 899 0... (25744)

Vând 3 camere, asociație, ultracentral, 176 mp, garaj, 75.000 DM. Telefon 270856. (25365)

Vând apartament 3 camere contorizat, zona Vlaicu, cu garaj sau fără. Telefon 348282 după ora 16. (25874)

VÂNZĂRI APARTAMENTE PATRU-CINCI-ȘASE CAMERE

Vând urgent apartament 5 (cinci) camere, ultramodern, zona Mioriței, 25.000 USD. Telefon 093 732 507. (25357)

Vând apartament ultracentral, recent renovat, str. Episcopiei nr. 1, 300 mp, et. I, 2 intrări, 6 camere decomandate, bucătărie, baie, WC, 2 holuri, terasă acoperită, cămară, pivniță, termoficare, telefon, potrivit și pentru birouri sau cabinete, preț informativ 60.000 USD. Informații telefon 092 766 260 sau 094 507 211. (25388)

Vând apartament 4 camere, în casă tip vilă, etaj II, ultracentral, preț negociabil. Telefon 251241. (25688)

Vând apartament 4 camere, et. II (eventual mobilat), 26.000 DM, negociabil. Telefon 474042; 093.665.313. (25298)

Vând apartament 4 camere, ultramodern, bl. U4, et. II, deasupra la Miki, preț negociabil. Telefon 092.274.877. (25912)

VÂNZĂRI CASE

Vând casă 4 camere, grădină mare, gaz, apă, toate condițiile, Pârneava. Telefon 094.555.452. (25653)

Vând casă mare, fără grădină, str. Școlii nr. 17. Telefon 289219, 094 523 054. (25755)

Vând casă 3 camere, 2 holuri, baie, bucătărie, garaj, grădină. Telefon 231936. (25787)

Vând casă în Vladimirescu, str. Progresului nr. 21, 3 camere, baie, bucătărie, toate utilitățile. Telefon 514676. (25815)

Vând casă cu grădină, localitatea Macea. Informații telefon 536360, preț acceptabil. (25901)

Vând casă Legea 112, zona gării Aradul Nou, preț 16.500 DM. negociabil. Telefon 092.267.543. (25904)

Vând casă 3 camere, grădină mare, anexe 1.100 mp, str. Nouă nr. 23, Gai. Telefon 094 887 174. (25783)

Vând casă în Vladimirescu, 2 camere, mobilate/nemobilate, teren 800 mp, preț negociabil. Telefon 220931. (25780)

Vând casă în Covăsânț, la șoseaua principală. Telefon 216373, 092 622 905. (25599)

Vând casă cu grădină, anexe, localitatea Pecica nr. 1335. Telefon 469410. (25937)

VÂNZĂRI SPAȚII

Vând gheretă pe Calea Victoriei. Telefon 093 403 228, 279656. (25856)

Vând convenabil gheretă zona 300, vad comercial bun. Telefon 094 645 921. (25737)

Vând avantajos spațiu comercial, sau producție, 540 mp, parter, bloc Șiria. Telefon 094.545.778. (25844)

Vând (închiriez) Restaurant „Corona". Telefon 092.226.333. (25873)

VÂNZĂRI TERENURI

Vând teren in incinta fostei Alfar-Sere, 10 DM/ mp fix, rog oferte serioase. Telefon 095 365 755 sau 235171. (25392)

Vând 5 ha teren arabil, Vinga-Ortișoara. Telefon 057-219586; 095.314.530. (25457)

Vând grădină 1.440 mp, sat Mâsca. Informații telefon 095 902 894, 092 477 832. (25768)

Vând loc casă, Lipova, str. A. Iancu. Telefon 562408. (9395508)

VÂNZĂRI AUTO

Vând AUDI 80, 1990, înmatriculat persoană fizică. Telefon 092 303 709.

Vând Seat Leon, fabricație 2001, 13.000 km, garanție, Full Extrase, 26.000 DM negociabil. Telefon 094.577.976. (25818)

Vând urgent ANVELOPE import GERMANIA, noi și second hand, prețuri avantajoase. Lipova, telefon 563027; 094.626.392. (25099)

Vând MOTOARE DIESEL (Turbo) EUROPENE, garanție, act vamal, cutie viteze (5), accesorii. Telefon 093.570.094. (25535)

Vând Opel Vectra 1,8i, an 1992, recent înmatriculat, mov metalizat, închidere centralizată, servodirecție, trapă, turometru, 151.000 km, singur proprietar, 7.950 DM. Telefon 057-240467, 092 200 162. (25333)

Vând Ford Sierra 2,3 D, 6.000 DM; Fiat Ducato Maxi, 8.000 DM. Telefon 092 556 562, 284857. (25369)

Vând Ford Sierra 2,3 Diesel, 1989, combi, preț avantajos. Telefon 094.645.923; 057-246182. (25517)

Vând Dacia 1100 dezmembrată, preț după văzut. Telefon 235131. (25538)

Vând două mașini Fiat Croma și piese schimb. Telefon 098.621.400. (25564)

Vând FIAT REGATA 1600 cc, benzină, numere Italia, valabile. Telefon 280260. (25303)

Vând Dacia Break, 1995, unic proprietar, 70.000 km, 3.700 DM, negociabil. Telefon 222277 sau 222018. (25932)

Vând urgent, preț convenabil. Mercedes Benz, înmatriculat persoană fizică, negociabil. Telefon 094.927.458. (7931603)

Vând Ford Escort, 1995, 1.391 cmc, Euro II; Opel Astra, 1992, 1.598 cmc, Euro II. Telefon 266071, 092 706 535. (25788)

Vând Ford Escort 1300, an 1976, preț 500 DM, înscris. Telefon 095 825 455, 381768. (25422)

Vând Dacia Diesel, an 1987, consum 5l%, preț 2950 DM negociabil. Telefon 413165. (25311)

Vând Ford Siera 1,6 pe benzină, pentru piese, an fabricație 1984. Telefon 473796 seara sau 091.867.963. (5927525)

Vând Dacia 1310, an 1986, motor 1410, stare foarte bună, preț 1.800 DM negociabil. Telefon 095.304.307. (25923)

Vând Dacia Berlină 1400 i 2000, garanție, 6.200 DM. Telefon 513016, 095.582.688. (7931742)

Vând Dacia 1310 TLX 1989; Dacia Nova DT 1999. Telefon 512326, seara. (7931741)

Vând Opel Astra, Peugeot 205 și un Renault Clio. Telefon 092.251.555. (25935)

Vând urgent Ford Scorpio, an 1993, Euro II, impecabil, 4100 DM, fără vamă. Telefon 093.686.655. (25964)

VÂNZĂRI ELECTRO

Vând mașină spălat automată, televizor color, cuptor microunde. Telefon 284604. (25918)

Vând mașini spălat automate, combine frigorifice, televizoare color, diferite modele, garanție. Telefon 251392. (25922)

Vând televizoare color, diferite diagonale, telecomandă, teletext, garanție. Telefon 264004. (25921)

Vând avantajos frigidere, televizoare, mașini de spălat aproape noi, ofer garanții. Lipova, telefon 563027; 094.626.392. (25099)

Vând MAȘINĂ de SPĂLAT AUTOMATĂ, import Germania, cu garanție; prețuri avantajoase ! Telefon 259339; 094.706.321. (25099)

Vând foarte ieftin și bun FRIGIDERE, CONGELATOARE, LADĂ FRIGORIFICĂ, COMBINĂ FRIGORIFICĂ, VITRINĂ FRIGORIFICĂ, ofer garanție. Telefon 259339, 094.706.321. (25099)

Vând TELEVIZOARE COLOR import GERMANIA, modele noi, prețuri mici. Oferim GARANȚIE. Telefon 259339; 094.706.321. (25099)

Vând CASE MARCAT FISCALE și CÂNTARE ELECTRONICE, omologate. Telefon 282829; 272727. (f. 2204977)

Vând TV color 37-67 cm, ST.TX, modele noi, mașini automate de spălat, congelatoare, lăzi, vitrine, combine frigorifice, garanție 1 an și post garanție de la 9-19. Telefon 274600 sau 092.422.764. (25446)

Vând televizoare color, moderne, la cele mai mici prețuri, cu garanție 6 luni. Telefon 057-287404. (25299)

Vindem computer P-III, 733 MHz, 128 RAM, 20GD complet, nou. Telefon 280260. (25303)

Vindem computer P.II, 440 MHz, 128 RAM, 10 GB, complet, 800 DM. Telefon 280260. (25303)

Vindem computer P.I, complet, 180 DM. Telefon 280260. (25303)

Vindem computer PENTIUM I la 100-133-166-200 MHz. Telefon 280260. (25303)

Vând imprimante profesionale H.P. laser jet. Telefon 280260. (25303)

Vând modem extern Fujitsu 56K V90, nou. Telefon 280260. (25303)

Vând reglator digital Echostar 2110 viacces intergrak cartela cod TV 1000 cabal + SCT. Telefon 093.391.098. (7931743)

VÂNZĂRI DIVERSE

Vând termotekă Bereta cu coș și turbo, sigilat. Telefon 092.301.798. (25505)

Vând PLASĂ GARD zincată, 19.000 lei/kg, toate dimensiunile; COTURI și BURLANE FUM 25.000 lei/ buc; CUIE, 14.000 lei/ kg; PLASĂ RABITZ 40.000 lei/ kg; TABLĂ ZINCATĂ 0,4 mm, 170.000 lei/ buc; TABLĂ DECAPATĂ 0,4...2 mm; SÂRMĂ NEAGRĂ 16.000 lei/ kg; SÂRMĂ ZINCATĂ, SÂRMĂ GHIMPATĂ, ELECTROZI SUDURĂ-DUCTIL, str. Vrabiei nr. 4. Telefon 289997, 094 289 997 (25518)

Vând ȚIGLĂ MARSILIA-PORTUGHEZĂ, fabricație Sighișoara cu bariu, 7.300 lei/buc; ȚIGLĂ JGHEAB 6200 lei/buc.; bloc ceramic 290/240/150-10.000 lei/buc, TERAȘIT, MOZAIC, PRAF MARMORĂ-1.000 lei/kg, DEȘEURI PLACAJ, MARMORĂ; la domiciliu. Telefon 531498; 093.817.690; 093.129.182. (24665)

Vând făină tip 550, preț 4200 lei/kg. Telefon 092.260.961. (25481)

Vând puicuțe Rosso de 8 săptămâni. Telefon 262619. (25339)

Vând pavaje, modele diferite, roșu și gri, borduri. Telefon 093 941 986. (25356)

Vând garaj lângă Liceul Pedagogic Arad. Telefon 057-219586; 095.314.530. (25457)

Vând NISIP, BALAST, la domiciliul clientului. Telefon 257769. (25433)

Vând două garaje tablă, unul lângă altul, zona Confecții, preț avantajos. Telefon 094.645.923; 057-246182. (25517)

Vând NISIP și BALAST, la domiciliul clientului. Telefon 261946, 259556. (25549)

Vând (închiriez) Complex Zootehnic în localitatea Secusigiu, suprafața totală 8 ha, compus din: 5 grajduri, magazie cereale, moară, abator autorizat și utilat, birouri, spațiu comercial, casă locuit, grădină, apă rețea proprie, curent trifazic. Telefon 095.917.195. (25605)

Vând rolete plastic import; uși și geamuri. Telefon 095.380.320. (25597)

Vindem ROLETE PLASTIC IMPORT, 280.000 lei/ mp; ROLETE TEI 650.000 lei/ mp. Telefon 059-460315, 095 827 725. (25745)

Vând Ariston Beretta 24 KW Turbo. Telefon 254411. (25755)

Vând tărâțe proaspete, preț convenabil, cantități mari, chiar la domiciliul clientului. Telefon 094 633 584. (25748)

Vând Fiat Polski din 1983, stare perfectă și telefon celular Motorola. Telefon 092 973 109, 278785. (25857)

Vând BETON, MORTAR, ȘAPE, asigur transportul. Telefon 094.855.838. (25712)

Vând porumb vechi, vacă gestantă, floarea soarelui, negociabil. Telefon 095.615.604. (25293)

Vând pavaje colorate, calitate deosebită, prețuri atractive. Telefon 092.793.516. (25301)

Vindem haine second-hand, calitate foarte bună, import Olanda, cantități mari. Telefon 094.545.857. (25290)

Vând mobilă dormitor și combinată tip Nădlac. Telefon 276772. (25911)

Vând pistol cu aer comprimat, marca Gamo. Telefon 093.651.047. (25906)

Vând termoteca italiană și calorifere de fontă. Telefon 286363. (25859)

Vând la preț avantajos combine: CLAAS, INTERNAȚIONAL, NEW HOLAND, tractor 180 CP, pluguri reversibile de la 1-7 capuri, freză, semănători, MIG pentru îngrășăminte, tocătoare purtată și tractată, drujbe. Telefon 094.505.494. (25233)

Vând urgent grajd pentru animale de 30 m lungime și lățime, cabană de cărămidă cu 2 camere, cotețe de porci de 20 m lungime, baraj cu apă, curent, drum pietruit accesibil pe orice timp, situat între Șiria - Covăsânț, la liziera pădurii, 10.000 DM negociabil. Telefon 095.853.657. (25697)

Vând banzic, betonieră, 3 pulturi vitrină. Telefon 095 825 455, 381768. (25422)

Vând ROLETE plastic, import, între 190.000-250.000 lei/mp; ROLETE LEMN tei 500.000 lei/mp; OBLOANE mobile lemn 700.000 lei/mp. Telefon 090.481.236. (24915)

Vând LEMNE FOC, NISIP, BALAST, la domiciliul clientului. Telefon 214428, 235951. (25975)

(Continuare în pagina 15)

(Urmare din pagina 14)

Vând elemenți calorifer, aspirator auto, miniradio boxe FM. Telefon 289994. (25642)

Vând abricht în Sântana, str. M. Eminescu, nr. 85. (25776)

Vând EUROBOLȚARI termoizolanți cu certificat de calitate 300x250x200, 7000 lei/buc, ; 1 mc-470.000 lei; 1 bolțar-7,6 cărămizi. Telefon 281491; 092.381.750. (25970)

Vând LEMNE FOC, NISIP, BALAST, la domiciliu. Telefon 214010. (25980)

Vând BCA, blocuri ceramice, ȚIGLĂ 10 modele, UȘI, FERESTRE, PAL, placaj, PFL, bitum, carton asfaltat, cărămidă, teracote, plăci azbociment, dușumele și lambriuri etc; str. Pădurii, nr. 69. Telefon 211272.

Vând marmoră-mozaic șlefuită, preț convenabil, la kg. Telefon 090.873.369. (25958)

Vând BOLȚARI, zgură, beton, PAVELE, BORDURI. Telefon 095.634.885;. 092. 621.600, 216877. (25942)

Vând banzic orizontal pentru debitat bușteni. Telefon 095. 368.671, orele 19-21. (25972)

Vând tărâțe, orice cantitate, 1800 lei/kg.Telefon 094.824.637. (25990)

Vând termoteci, noi, Italia, 36 rate, vanas zero. Telefon 093.463.567. (25987)

Vând LEMNE FOC, NISIP, BALAST, la domiciliu. Telefon 210771. (25984)

Vând LEMNE FOC, NISIP, BALAST, la domiciliu. Telefon 277027. (25984)

CUMPĂRĂRI TERENURI, IMOBILIARE

Cumpăr teren intabulat, 50 ha compact. Telefon 094.787.524; 095.219.263. (25700)

Cumpăr apartament 2 camere, decomandate, zona Polivalentă, Maiakovski, zona 300, exclus parter și et. IV. Telefon 222018 sau 222277. (25932)

CUMPĂRĂRI AUTO

Cumpăr Oltcit, în stare bună, maxim 700 DM. Telefon 093.463.567. (25987)

CUMPĂRĂRI ELECTRO

Cumpăr cântar electronic. Telefon 218820. (25452)

CUMPĂRĂRI DIVERSE

Cumpăr porci grași și vite pentru sacrificare, plata pe loc, Arad. Telefon 057-287723. (24586)

Cumpăr deșeuri de fier vechi și otel inoxidabil, la cantități mari, prețuri mari. Telefon 093.404.010. (24663)

Cumpăr porci, vaci, juninci și tăurași, pentru sacrificare, preț avantajos. Telefon 094.634.795; 094.634.748. (25059)

Cumpăr vaci bătrâne, le plătesc imediat. Telefon 250866, 095 681 191. (25318)

Cumpăr porci grași peste 100 kg, localitatea Misca nr. 307, preț 40.000 lei/kg. Telefon 057-531497; 094.774.649. (25913)

Cumpăr vaci și tauri. Telefon 288968, 092.941.123. (25905)

CERERI ȘI OFERTE DE SERVICII

Societate angajează șofer cu mașină proprie, de preferință Dacia Breack albă. Informații telefon 348.666.

Angajăm ZIDARI și DULGHERI. Telefon 276811 seara, 094 510 414. (25817)

SOCIETATEA „EXIMPAR" angajează VÂNZĂTOARE pentru ALIMENTARA DELTA, preferabil proaspăt absolvente liceu. Telefon 094 577 976. (25819)

Angajăm TEHNICIAN DEPANATOR rețele PC și copiatoare, carnet conducere. Telefon/fax 214998. (25939)

M'ART VLADIMIRESCU AUTOSERVICE angajează VOPSITOR, experiență. Telefon 514983, 094 283 053. (25747)

SC „CONSTAR" SA angajează DRAGLINIȘTI, vechime minimă 3 ani. Probă de lucru în 11.10.2001, ora 10. Telefon 254401; 254326. (25672)

SOCIETATE COMERCIALĂ, producătoare de ÎNCĂLȚĂMINTE, angajează COORDONATOARE linie de pregătit, cusut și SECRETARĂ cu minime cunoștințe limba italiană. Telefon 057-278750. (25294)

Angajez MECANIC ÎNTREȚINERE mașini de cusut industriale, profil încălțăminte. Telefon 278785, 092 973 109. (25858)

SC EUCALIPT angajează CROITORESE și o ȘEFĂ croitoreasă. Telefon 259714. (25900)

Angajăm FARMACIST și ASISTENT de FARMACIE. Informații telefon 257835, 255657. (25908)

Angajez VÂNZĂTOARE-GESTIONARĂ la gheretă produse alimentare. Telefon 094 926 601. (25830)

Angajăm ABSOLVENT(Ă) tehnică dentară, cunoștințe operare PC; limba italiană scris-vorbit obligatoriu, pentru servicii ORGANIZATOR ADMINISTRATIVE.

Informații luni-vineri 8-16, telefon 251695 sau 094 611 033. (25838)

NEW EVENT FASHION angajează CONFECȚIONERE, TEHNOLOGI, ȘEFI BRIGADĂ. Oferim: salarizare atractivă, bonuri masă, premii lunare, transport și asistență medicală gratuite. Telefon 253062. (25841)

OMNIASIG SA selectează CONSILIERI ASIGURĂRI în vederea angajării. Interviul marți, 9 octombrie 2001, orele 12-15. Telefon 252420, 255520. (25802)

FIRMA Computer Force ANGAJEAZĂ DEPANATOR PC, cu orar fix, orele 9-17. Telefon 280785. (25723)

NATURAL CONSERV angajează MUNCITORI CALIFICAȚI în meseria de PREPARATORI CONSERVE LEGUME FRUCTE. Telefon 288725. (25198)

Societate de construcții angajează în regim de urgență, INGINER CONSTRUCTOR. Relații telefon 093.269.285, 092.331.838. (25314)

Angajez VÂNZĂTOARE produse patiserie; salarizare atractivă. Telefon 240634. (25307)

Angajăm VÂNZĂTOARE pentru magazin alimentar. Telefon 368788. (25951)

Angajăm ZIDARI, DULGHERI, fierar betonist, necalificați. Telefon 091.235.012; 091.235.006. (25764)

Angajăm tineri absolvenți în meseriile LĂCĂTUȘI, SUDORI. Telefon 280908. (25871)

Angajăm CONFECȚIONERE la mașini de cusut industriale. Asigurăm tichete de masă. Telefon 256585, str. Artileriei, nr. 1 (Poarta II ARIS). (25914)

Magazin alimentar angajează VÂNZĂTOARE CALIFICATE, 20-45 ani, domiciliul Arad, salariu convenabil. Telefon 280876. (25869)

Firmă încălțăminte, angajăm MAȘINIȘTE. Telefon 256258, orele 7-15. (25971)

SC DANY CONTINENTAL-CONFECȚII, angajează SECRETARĂ, cunoscătoare limba italiană, contabilitate primară import-export. Telefon 091.813.387; 277929. (25967).

Angajăm TÂMPLARI cu experiență și muncitori NECALIFICAȚI. Telefon 263637.

Angajăm un ZIDAR, un DULGHER, 2 muncitori NECALIFICAȚI, vârsta maximă 30 ani. Telefon 228696. (25977)

SOCIETATE COMERCIALĂ angajează SECRETARĂ-contabilitate primară, PC. Telefon 094.774.502. (25981)

Caut FEMEI și BĂRBAȚI, muncă în ISRAEL, contract minim un an. Telefon 211400. (25989)

CÂȘTIG SUPLIMENTAR (100 aproximativ 250 $/lună), URGENT. Telefon 253092; 092.549.576. (25992)

SELECTĂM 10 tineri, domeniul marketing, asigurăm carte muncă. Telefon 276817. (25993,4)

BUSINESS CENTER: invităm intelectuali dinamici, colaborare, program flexibil, 2.000.000-7.000.000 lei/lună. Telefon 01/4112831; 094.331.156. (25996)

PRESTĂRI SERVICII

Repar ieftin: FRIGIDERE, CONGELATOARE; garanțial. Deplasare, constatare GRATUITĂ. Telefon 092.417.397. (25704)

WES, reparații: FRIGIDERE, CONGELATOARE, CLIMATIZĂRI interioare auto. Garanție 12 luni, deplasare gratuită. Telefon 057-284857. (25370)

LUKAS execută HIDROIZOLAȚII ACOPERIȘURI. garanție 10 ani. Telefon 270711, 094 855 838. (25712)

SILDOR PROD execută REPARAȚII FRIGORIFICE, comercializează și montează AER CONDIȚIONAT. Se acordă garanția lucrării. Transport gratuit! Telefon 057 - 270622. (c)

Transport NISIP, BALAST, PORUMB, la domiciliu. Telefon 094.818.089. (25876)

Reparații: FRIGIDERE, CONGELATOARE, domiciliul clientului, garanție 1 an. Telefon 282276. (25976)

ȘCOALA de ȘOFERI, col. RUSU LUCIAN, face înscrieri. Telefon 283696. (25988)

DIVERSE

OFER AVANTAJOS VALUTĂ. Telefon 092 166 307. (25796)

SC ARCONSERV SA ARAD, str. Bicaz nr. 1-5, fax 057-288803 închiriază spații de producție, depozitare, platforme și birouri, prețuri negociabile. (24601)

La data de 11 octombrie 2001, ora 12, se va vinde la licitație publică, apartamentul situat în Arad, Calea Aurel Vlaicu, bloc X33, sc. A, ap. 17, proprietatea debitorilor Spînu Ovidiu și cons. Prețul de strigare este de 237.186.529 lei, iar licitația se va ține la sediul Biroului Executor Judecătoresc, din str. Blajului, nr. 2.

Ofer avantajos ÎMPRUMUT VALUTĂ, garanții imobiliare în Arad. Telefon 092.174.739. (25292)

Tămăduitoarea,

VALENTINA,

lucrează cu MAGIA ALBĂ: lecuiește BEȚIA, IMPOTENȚA, GELOZIA, ajută în AFACERI în DRAGOSTE și multe altele. Rezultatele sunt garantate de la prima ședință. Telefon 090.450.067. (24749)

Împrumuturi de la 10-40 milioane cu 14% dobândă anuală și de la 50-200 milioane cu 6% dobândă anuală, numai la SC EURO-CASSA SRL. B-dul Decebal nr. 2-4, cam. 211. Telefon 094.176.890. (25251)

Ofer VALUTĂ avantajos. Informații 219560; 091.242.225. (25249)

SOCOM PIELARUL Arad, str. Ghiba Birta, nr. 16, organizează licitație pentru închirierea spațiului din sat Horea, nr. 498-499, în suprafață de 190 mp și un depozit în suprafață de 400 mp. Licitația va avea loc în data de 17 octombrie 2001, la ora 9, la sediul societății. Informații suplimentare telefon 236116. (25716)

ÎNCHIRIERI

Închiriez parter casă, zonă centrală, str. Vârful cu Dor, nr. 8, vizavi Piața Pompierilor, 250 mp, pentru activități comerciale. Telefon 092.344.705. (25343)

Caut să închiriez mic spațiu comercial în Aradul Nou, vad bun. Telefon 095 632 533. (25350)

Închiriez (ofer) pentru firmă apartament 2 camere, ultracentral. Telefon 232943. (25556)

Ofer spre închiriere spațiu comercial, str. Andrei Șaguna. Telefon 281492. (25029)

Caut urgent să închiriez garsonieră sau apartament (ne)mobilat, ofer 100-200.DM. Telefon 210555. (25197)

Ofer spre închiriere apartament (ne)mobilat. Telefon 210255. (25197)

Închiriez spațiu 280 mp, hală industrială cu toate utilitățile, în Arad, str. Nicolae Horga nr. 11, vizibil între orele 14-22. (25803)

Ofer pentru închiriere apartament 3 camere, ultracentral, et. I, nemobilat, ideal pentru firmă. Telefon 093 215 226. (25673)

Primesc în gazdă două eleve (studente), central. Telefon 283418. (25931)

Închiriez spațiu comercial, 38 mp, Piața UTA, parter, toate utilitățile. Telefon 094.118.753. (25978)

Ofer pentru închiriere apartament central. Telefon 092.986.407. (25980)

Ofer spre închiriere pentru firme, casă 130+400 mp, stradă principală, toate utilitățile. Telefon 093.165.374; 256396. (25986)

TURISM

NOU! MARI REDUCERI DE PREȚURI!
ATLASSIB

Călătorești cu autocarele noastre moderne, în EUROPA: GERMANIA, AUSTRIA, FRANȚA, ITALIA, SUEDIA (plecări zilnice), BELGIA, OLANDA, DANEMARCA, ANGLIA, FINLANDA, NORVEGIA, SPANIA, PORTUGALIA, UNGARIA, IUGOSLAVIA.

NOU! Reduceri suplimentare pentru: elevi, studenți, pensionari și grupuri. Bd. Revoluției nr. 35, telefon 251871, 252727; Autogară, telefon 270562. O poartă deschisă spre Europa! (c. 341)

PLETL

vă oferă zilnic spre GERMANIA: PASSAU, REGENSBURG, NÜRNBERG, WÜRZBURG, ASCHAPFENBURG, FRANKFURT, GIESSEN, SIEGEN, KÖLN, DÜSSELDORF, ESSEN, DORTMUND; DEGGENDORF, LANDSHUT, MÜLDORF, AUGSBURG, HEILBRONN, STUTTGART, PFORZEIM, KARLSRUHE, HEIDELBERG, MANNHEIM. Cu plecare din KARLSRUHE: FRANȚA, SPANIA, PORTUGALIA. Firma vă oferă călătorii în autocare noi, moderne, însoțitoare de bord, o masă caldă în UNGARIA, 2 bagaje gratuite. Informații și înscrieri, la AGENȚIILE PLETL din: ARAD, telefon 057 - 252291; LIPOVA 057 - 561377; 563011; TIMIȘOARA 056 - 294299; SIBIU - 069 - 216143; BRAȘOV 068 - 475216. (c.)

PIERDERI

Pierdut legitimație de acces eliberată de Penitenciarul Arad pe numele Chiper Ciprian. O declar nulă. (25950)

SERVICII FUNERARE

SC „IN MEMORIAM" SRL
str. EMINESCU nr. 4
(ATENȚIE, vizavi de CINEMA MUREȘUL)
Tel. 057-211929, 093.343.964
str. ORIZONTULUI nr. 9A (Bujac)
oferă SERVICII FUNERARE COMPLETE - NON STOP.
Sicrie-modele multiple (simple-lux), sicrie import ITALIA, ACCESORII. Intermediem COLACI, COLIVĂ etc.
ÎMBĂLSĂMĂM GRATUIT (formolizat).
TRANSPORT ÎN ORAȘ GRATUIT
SERVICII: SPĂLAT, ÎMBRĂCAT

OFERTĂ SICRIU, respete, cruce 1.400.000 lei (PLATA în RATE). Transport INTERN - INTERNAȚIONAL

„RO STYL COMPANY"
SERVICII FUNERARE
NON STOP,

producătoare de sicrie, prețuri de producător, vă stă la dispoziție LA ORICE ORĂ, la magazinele din *str. M. Eminescu, NR. 20 - 22, sau la telefon 057 - 214422, 092.842.370,* cu următoarele:

SICRIE PENTRU COPII,

SICRIE din LEMN MASIV de la 850.000 lei - la 4.500.000 lei, tip Italia,

Accesorii funerare.

Asigurăm: spălat, îmbrăcat, îmbălsămat.

Transport intern și internațional.

Se poate plăti și în rate!

GRATUIT - TRANSPORTUL SICRIULUI LA DOMICILIU. (c)

DECESE

Victima unei boli necruțătoare, a încetat din viață la numai 51 ani, medicul din SIRIA

dr. RODICA EUGENIA SUCIU.

Înmormântarea va avea loc marți, 9 octombrie, orele 12.00, de la casa părintească din PLEȘCUȚA. Familia îndoliată.

Cu adâncă durere anunțăm încetarea din viață a scumpei noastre mamă, bunică și străbunică

MUREȘAN LUCREȚIA,

din comuna BÂRZAVA, de 81 ani. Înmormântarea va avea loc azi, 8 octombrie 2001, la ora 15, din str. P. Rareș nr. 110, la Cimitirul Grădiște. Familiile CRIȘAN, MUREȘAN și ȘOD, îndoliate.

CONDOLEANȚE

Și pe această cale, aduc un ultim omagiu celei care a fost

dr. SUCIU E. RODICA

și transmit sincere condoleanțe familiei îndoliate. Ovidiu Șimăndan.

Un ultim omagiu celei care a fost un deosebit medic în Șiria,

dr. RODICA SUCIU.

Sincere condoleanțe familiei. Dumnezeu s-o odihnească în pace! Familia ECKSTEIN din Arad.

Mulțumesc rudelor, prietenilor, cunoștințelor, vecinilor, colegilor, conducerii ROMATSA și tuturor celor care au fost alături de mine în greaua încercare suferită prin pierderea soțului,

DRAGĂ FLORIN.

Soția Angela Dragă și copiii. (25995)

COMEMORĂRI

Acum, la împlinirea a 2 ani de la plecarea pe drumul veșniciei, un gând pios și tristă amintire pentru cea care mi-a fost soție,

dr. DOINA GHERGAR.

Dumnezeu să te ierte și să te odihnească în liniște și pace! Dr. Teodor Ghergar.

Cu durere în suflete și lacrimi în ochi, amintim tuturor celor care l-au cunoscut, că azi se împlinesc 2 ani de când a plecat dintre noi, soț, tată și socru,

KURECSKA ȘTEFAN

din Arad. Dumnezeu să-l odihnească în pace! Familia. (25938)

Tristă și neuitată va rămâne ziua de 7 octombrie, când, în urmă cu 5 ani, a plecat dintre noi, într-un tragic accident, cel care a fost soț, tată, socru și bunic,

MESZAROS ANDREI

din GALȘA. Familia te va plânge mereu. (25948)

● PRODUCE ȘI MONTEAZĂ UȘI ȘI FERESTRE DIN PVC
ARMAT CU PROFILE TROCAL GERMANIA
● PRODUCE ȘI VINDE GEAM TERMOPAN
LUCRU NEMȚESC

SATLINE

SALON DE EXPOZIȚIE:
ARAD, PIAȚA MIHAI VITEAZUL
BL. M 7, PARTER
TEL./FAX. 057/25 14 61; 094 50 72 11

ARCTIC ZANUSSI WHIRLPOOL BOSCH
GORENJE ARISTON INDESIT
AVEM CEL MAI AVANTAJOS SISTEM DE RATE FĂRĂ AVANS
SIEMENS PHILIPS MOULINEX

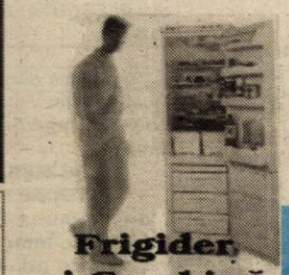
Frigider și Combină

Cuptor cu microunde

Aparat aer condiționat

Aragaz
LA CORAURA
PREȚURILE sunt NEGOCIABILE!

Mașină de spălat rufe

Televizor

Uscător rufe

TRANSPORT GRATUIT la cerere în oraș și județ.

ARAD Revoluției nr. 10 vis a vis de BANC POST tel/fax: 270.424 - 270.525
ARAD Micălaca, Piața Soarelui 259.373 - 259.721 - 259.884 fax: 279.948
LIPOVA Republicii nr. 5 561.804

(2059724)

IGNIS SONY PANASONIC AIWA

MEDIASOFT
Arad, Str. Av. Ioan Sava nr. 5, tel/fax 057-255.886
Centru de Formare profesională Continuă a Adulților
Organizează CURSURI DE PERFECȚIONARE
1. Operator calculator
(inițiere Windows, Word, NortonC, Ms-Dos, Baze Fox)
serii: din 15.10.2001 și din 08.11.2001 dimineața
din 15.10.2001 și din 08.11.2001 după-masa
2. Contabilitate - 01.11.2001 după-masa
3. Secretariat computerizat - 05.11.2001 după-masa
4. Programator ajutor (Access) 12.11.2001 după-masa
DE INSTRUIRE
1. Utilizare Word - 05.11.2001 după-masa
2. Utilizare Excel - 31.10.2001 după-masa
3. Proiectare asistată (AutoCad 2000) - 13.10.2001
Diplome avizate de Ministerul Educației și Cercetării
Servicii de selectare și plasare forță de muncă
WORKSHOP Autorizate de Ministerul Muncii. (2205063)

Centrul Zonal pentru Educația Adulților Arad
organizează CURSURI DE PREGĂTIRE pentru:
▼ Limba germană și engleză Durata cursului: 3 luni
▼ Scrierea și Managementul Proiectelor (Phare, Sapard, etc.) Durata cursului: 5 săptămâni
▼ Birotică, secretariat (operare PC) Durata cursului: 4 luni.
- se acordă diplome eliberate de Ministerul Muncii
▼ Design mobilier și amenajări interioare Durata: 4 luni
▼ Creșterea struților Durata cursului: 6 săptămâni
Înscrierile se fac la sediul din Bd. Revoluției nr. 24, et. II, ap. 26, între orele 9-17
Informații suplimentare la tel. 237.456, 259.138 (seara) (9395418)

BIROTICA
Lexmig Splaiul Gen. Gh. Magheru Bl. 2/II (Micalaca)
- Tehnică de calcul
- PC compaq
- imprimante HP, EPSON
- Copiatoare MINOLTA
- Seifuri
- Mobilier de birou
- Mașini de numărat bancnote
- Centrale telefonice

Direcția de Sănătate Publică a județului Arad
cu sediul în Arad, str. Spitalului nr. 2-4
și
Ministerul Sănătății și Familiei
ORGANIZEAZĂ LICITAȚIE PUBLICĂ DESCHISĂ
pentru închirierea spațiului (clădire + teren)
situat în Arad, str. Cornel Radu nr. 1.
Informații la telefon 280.449.
Ofertele se vor depune până la data de 30.10.2001
la sediul nostru str. Spitalului nr. 2-4. (2205065)

Direcția Regională Vamală Interjudețeană Arad
scoate la concurs pentru Serviciul Financiar-Contabilitate
postul vacant de referent de specialitate gr. III
(studii superioare economice, cu examen de licență)
Data și locul susținerii concursului, precum și condițiile de înscriere sunt afișate la sediul instituției din Arad, Colonia UTA nr. 10. (9395415)

dialog Distribuitor Autorizat
O lună 9... ...o ofertă
Telefoane GSM începând de la numai 9$*!
+CADOU LA CONECTARE !!!
SENZOR OPTIC APEL
...iar dacă te conectezi ACUM ai câte 30 DE MINUTE GRATUITE LUNAR în primele trei luni de abonament și 3 LUNI DE ABONAMENT GRATUIT
* TVA inclus
** oferta valabilă în perioada 8 X - 15 XI. Minute gratuite în rețea pentru Dialog Ineait și Dialog Practic și în orice rețea națională pentru Dialog 60, Dialog 160, Dialog 300, Dialog 600 și Dialog 1000
GSM CENTER
Piața A.Iancu telefon: 211800 mob.: 094.565707
Piața Gării telefon: 254745 mob.: 094.611800
(2204878)

În sprijinul Agricultorilor arădeni, societăți agricole, asociați și persoane fizice
Grupul de firme CENTROSOJA ARAD
CENTROSOJA
Str. Poetului nr. 105-107 Arad-Romania
Informații telefon: 057-270408
Fax: 057-250528

Achiziționează
★ Porumb Boabe
★ Floarea Soarelui
★ soia
Important
Plata se face în termen de 7 zile de la receptia Produselor.

Vinde
Pentru campania de toamnă
semințe de calitate
din următoarele sortimente:
★ Orzoaică de toamnă: TRASCO C1
★ Grâu de toamnă: Partizanca C1 Arieșan C1 Alex C1
★ Substanțe pentru tratat Semințe: DIVIDEND STAR 036FL
Important
Plata produselor Achiziționate se poate face în bani Sau în produse agricole (Grâu, porumb, floarea-soarelui, soia)
(2204951)

BANCA "TRANSILVANIA" S.A.
SUCURSALA ARAD,
Str. Unirii nr. 5-7,
Tel. 057/283.122
BONUS - CREDIT pe CARDUL VISA!

ADEVĂRUL

Cotidian independent Arad

Anul XIII, nr. 3430

Marți, 9 octombrie 2001 • 16 pagini • 4000 lei • e-mail: adevarul@arad.ro; adv.pub@arad.ro

BRAT Publicație auditată în semestrul II 2000 — Tiraj mediu zilnic vândut: 33.205

WEST BANK
CARDINE BANKING GROUP
ARAD, B-dul Revoluției nr. 88
Tel: 284.888, Fax: 285.202
Dobânzi depozite persoane fizice
(suma minimă 500.000 lei)
1 lună 30%
2 luni 31%
3 luni 32%

UN VICEPREȘEDINTE IRESPONSABIL

Încă o dată ne exprimăm părerea de rău că votul privind constituirea Consiliului Județean a fost dat împotriva voinței electoratului arădean. Așa a ajuns să se ocupe de importantele probleme economico-financiare ale județului nostru un om total nepriceput, arogant, plin de ifose și lipsit de orice fel de profesionalism în ceea ce înseamnă managementul județean. În afara faptului că a fost un inginer de drumuri, poate bun, poate rău - noi nu putem face o astfel de apreciere - individul în cauză nu s-a afirmat prin nimic în calitatea de vicepreședinte CJA, decât printr-un partizanat politic ieftin și prin multă, multă gălăgie... Bunăoară, astăzi i-a intrat în cap că este și un veritabil politolog, după ce a urmat pe litoral un curs de un sfert de vară, desfășurat sub un parasolar disputat atât de Traian Băsescu, cât și de către Petre Roman.

Problema în sine este mult mai gravă, deoarece acest Gheorghe Falcă aduce grave prejudicii județului Arad prin modul brutal în care se amestecă în probleme pe care nu le cunoaște sau, mai grav, nu dorește să le cunoască. Una dintre acestea o reprezintă modul în care s-a preocupat de planificarea Bugetului județean, unde este un gol imens ... Nu se cunosc nevoile reale ale cetățenilor județului Arad - de fapt contribuabilii care alcătuiesc Bugetul - ci doar prioritățile Consiliului Județean. De asemenea, Regiile sau societățile comerciale subordonate CJA - care ar trebui să fie un factor de profit - produc doar găuri în Buget, datorită instalării la cârma acestora a unor oameni pe criterii clientelare. Nu se interesează și nu cunoaște alocațiile bugetare pentru unele sectoare distincte, pe ministere, alocații care pot să fie mult mai importante pentru dezvoltarea județului decât ceea ce se alocă unuia sau altuia dintre Consilii ... Nu există o gândire prezentă sau de viitor, postul pe care dl. Falcă îl ocupă împotriva voinței electoratului arădean fiind o pălărie mult prea mare pentru un cap atât de mic.

DOREL ZĂVOIANU

(Continuare în pagina 5)

RĂZBOI ÎMPOTRIVA TERORISMULUI

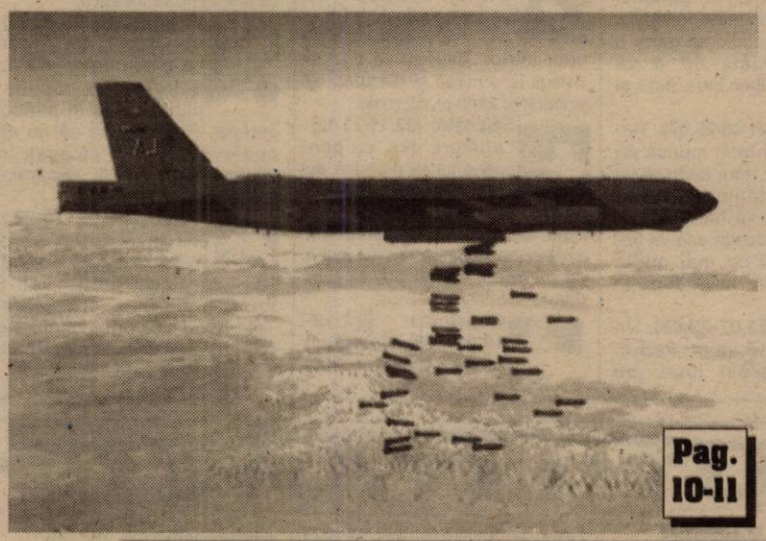

Pag. 10-11

• Aseară, un nou val de bombardamente asupra Afganistanului

• Avioane ale NATO au survolat și spațiul aerian al României

Arădenii despre BOMBE ȘI PÂINE PENTRU AFGANISTAN

Pag. 5

Foto: ONORIU FELEA

AGRICULTURĂ

Foto: V. MUSCA

Pag. 7

Pag. 4

118 MORȚI ÎN TRAGEDIA AVIATICĂ DE LA MILANO

FESTIVALUL DE TEATRU CLASIC

• D'ale festivalului, a doua seară

Foto: ONORIU FELEA

Pag. 6

VIA Lawyers
Firmă de Avocați din Toronto Canada
OFERĂ REPREZENTARE JURIDICĂ PT.
EMIGRARE
Canada
primește 225.000 noi imigranți!
Reprezentarea se face din Toronto - Canada
PLATA LA OBȚINEREA VIZEI
COSTURI ACCESIBILE
Arad, SC Proiect Arad SA
B-dul Decebal, Nr. 2-4
Telefon 214.678

S.C. SERGIU GEANINA
Produce și montează
TÂMPLĂRIE ALUMINIU GRECIA și PVC DC UNINCK - Belgia
• Rolete PVC și AL
• Jaluzele verticale-orizontale
• Uși pliante
Tel/Fax 212512

Mobilier la comandă
din Pal Melaminat import
EXECUTĂ bilioteci, bucătării, dormitoare, spații comerciale, birotică etc.
S.C. BAGHERA SHOP
Tel. 256.769, 092.239.242
ARAD, Str. Orient 58

ALGLASS
TAMPLARIE DIN ALUMINIU SI P.V.C.
USI SI FERESTRE DIN PVC DECEUNINK-BELGIA
USI DE INTERIOR CELULARE SI MDF
B-dul Revolutiei nr. 26-38; Tel./Fax: 272.812
Str. Roșiori nr. 26; Tel/Fax: 289.053

CALENDAR

◆ Astăzi, Soarele răsare la ora 7 și 23 de minute și apune la ora 16 și 42 de minute.

◆ Au trecut 281 de zile din acest an. Au mai rămas 84 de zile până în 2002.

◆ **Praznicul zilei: Biserica ortodoxă:** Ap. Iacob; Cuv. Andronic și Anastasia; **Biserica romano-catolică:** Sf. Dionisie; Sf. Ioan Leonardi; Sf. Semel Malduf; **Biserica greco-catolică:** Sf. Ap. Iacob al lui Alfeu, Cuv. Andronic și soția sa Atanasia.

METEO

Vremea va fi în general frumoasă și caldă. Cerul va fi temporar noros și vor fi condiții de ploi slabe, mai ales în cursul zilei. Vântul va sufla slab la moderat. Dimineața, pe alocuri se va produce ceață.

Temperaturi maxime: 23 la 26°C; **Temperaturi minime**: 13 la 16°C.

Meteorolog:
Adela Teodorescu

Au plecat dintre noi!

Horgea Marioara (1935); Coroban Vasile (1920); Vermeșan Octavian (1925); Bretean Gheorghe (1929); Tapalagă Elisabeta (1947); Daniel Elisaveta (1933); Truția Iuliana (1920)

A venit BARZA!

La **Arad**: **Bordea** Alexandru Andrei, **Amariței** Diana, **Lole** Claudia Loredana, **Vizir** Larisa Denisa, **Ștefan** Valentina, **Moț** Nadina Simona, **Lase** Patricia, **Henko** Andrei Alexandru, **Erdei** Loredana.

La Chișineu-Criș: Mance Ioana, **Jivan** Gabriel.

HOROSCOP

Marți, 9 octombrie

Berbec (21.03-20.04). Dacă o persoană care nu vă este simpatică încearcă să se apropie de dvs., străduiți-vă să o ignorați. Dacă devine mai insistentă, atunci sunteți nevoit să deveniți mai dur.

Taur (21.04-20.05). Sunteți curios și vreți să vă implicați într-o chestiune mai dubioasă. Spre norocul dvs., cineva vă va opri la momentul potrivit.

Gemeni (21.05-20.06). Dacă vreți ca armonia să domnească în familia dvs., trebuie să găsiți o modalitate de a vă împărți timpul liber între rude și prieteni.

Rac (21.06-22.07). Terminați întâi munca de rutină, apoi dedicați-vă activităților care vă interesează și vă fac plăcere. Dacă nu veți proceda așa va trebui să luptați cu mai multe greutăți pe care le-ați fi putut evita.

Leu (23.07-22.08). Un coleg vă va contrazice, dar acest lucru nu înseamnă că vrea să se certe cu dvs. Vrea doar să vă avertizeze și să nu faceți o greșeală.

Fecioara (23.08-22.09). Fiți reținut și nu vă exprimați în mod deschis părerea despre o anumită persoană. Acordați-i și acestuia șansa de a se manifesta așa cum procedați și cu alții.

Balanța (23.09-22.10). Nu ați reușit să duceți la un sfârșit un plan pe care vi l-ați propus. Problema se poate rezolva numai acționând cu mult tact.

Scorpion (23.10.-21.11). Din punct de vedere profesional treceți printr-o criză datorită unor intrigi. Așezați-vă cu toți colegii la o masă și discutați cu sinceritate toate problemele.

Săgetător (22.11-21.12). Legătura dvs. cu persoana iubită durează de mult timp și poate că a sosit momentul potrivit s-o oficializați. De multe ori ați amânat o asemenea hotărâre și s-ar putea ca partenerul să-și piardă răbdarea.

Capricorn (22.12-19.01). Ați semnat un contract fără să verificați fiecare punct și acum sunteți „bombardat" cu întrebări la care nu știți să dați răspunsuri. Verificați întreaga situație și familiarizați-vă cu lucrurile noi, pentru ca alții să nu vă întreacă.

Vărsător (20.01-20.02). Veți afla cu stupoare că unele persoane au acționat pe ascuns, punându-vă în pericol cariera. Prefaceți-vă că nu ați observat nimic și culegeți în continuare informații, deoarece vă pot fi de mare folos.

Pești (21.02-20.03). Vă face o deosebită plăcere să vă criticați colegii. Astăzi veți fi foarte ezitant și suspicios. Tote bănuielile pot fi înlăturate prin discuții sincere purtate cu persoanele vizate.

MOCHETA
Arad, Piața Gării
Telefon 235.221
Mari REDUCERI DE PREȚURI
MONTAJ LA STANDARDE EUROPENE

Ziua Mondială a Poștei

La 9 octombrie, Poșta Română celebrează angajamentul luat de către administrațiile poștale din întreaga lume de a expedia mesaje clienților lor peste toate frontierele. Uniunea Poștală Universală a fost fondată la data de 9 octombrie 1874 iar astăzi UPU are un număr de 189 state membre.

Anul acesta aniversarea se va desfășura sub marca „Ziua clienților Poștei Române", dovadă a faptului că această instituție acordă un loc important clienților care efectuează prestații prin unitățile sale. Marcând acest eveniment, **șeful Oficiului Județean de Poștă Arad, dl. ec. Răzman Pavel a desfășurat o acțiune de distribuire a trimiterilor poștale la câțiva agenți economici și instituții din municipiul Arad** cu scopul de a veni în contact direct cu o parte din clienții instituției pe care o conduce.

Oficiul Județean Arad coordonează activitatea subunităților de resort a CNPR din județul nostru, activitate de altfel bine cunoscută de cetățeni, având în vedere serviciile pe care le execută. În ultima perioadă serviciile pe care le efectuează subunitățile CNPR s-au diversificat astfel că pe lângă activitatea clasică de prezentare, transport și distribuire a corespondenței, mesageriilor, mandatelor, presă, au apărut și servicii noi, în raport cu cerințele clienților și anume:

POȘTA ROMÂNĂ RO

Servicii de marketing direct
- Postmesager, Infadres, Promoplic, Postmesager Plus, Corespondență Răspuns, Postafiș;

Servicii de curier rapid
- Prioripost, Ultrapost, Express Mail Service (EMS), Total Express;

Servicii electronice
- Postfax, Mandate On-line, Western Union, Eurogiro.

Pe lângă aceste servicii Poșta Română asigură distribuirea și încasarea facturilor de energie electrică și telefonice (încasarea se efectuează doar în câteva localități din județul Arad, urmând a se extinde).

Un obiectiv important al Companiei Naționale Poșta Română îl constituie și modernizarea serviciilor pe care le efectuează, astfel că, în momentul de față, în județul Arad există un oficiu poștal informatizat, dar sunt în curs de informatizare toate oficiile poștale din mediul urban.

Ec. Pavel Răzman, șeful Oficiului Județean de Poștă Arad, într-o acțiune de distribuire a trimiterilor poștale

UTILITARE

PIEȚE, TÂRGURI

Astăzi este zi de piață la Sebiș, Almaș, Apateu, Semlac, Sântana, Șilindia, Vârfurile. Târguri săptămânale se desfășoară astăzi la Chișineu Criș, Almaș, Șilindia și Vârfurile.

Mâine, miercuri, va fi zi de piață la Pâncota, Beliu, Buteni, Șiclău, Macea, Vânători, Pecica, Șiria și zi de târg la Beliu și Buteni.

FARMACII DE SERVICIU

Farmacia „OMNIAFARM", Calea Aurel Vlaicu, Bl. Z28, cu program zilnic de la orele 8,00-22,00. Telefon 271724.

Farmacia **REMEDIUM** Arad, B-dul Revoluției nr. 52-54. Program luni-vineri: 7,30-20,00, sâmbătă 8,00-14,00. Telefon 233195.

URGENȚE STOMATOLOGICE

Cabinetul de pe str. Crișan (în spate la Gionelli) are program non-stop. Telefon: 253794. Cabinetul din B-dul Revoluției nr. 62, ap. 17, între orele 9,00-19,00. Telefon: 256665.

ADMINISTRAȚIA FINANCIARĂ

Administrația Financiară a municipiului Arad: Asistență contribuabili (impozitul pe venitul global) - telefon 280633, 280733, int. 198.

ÎNTRERUPERI DE CURENT

Marți: Str. Frunzei, Coasei, Ioan Fătu, Bl. 1, Bl. 2, Pct. Termic, Cantina Azoma, Grădinița cu pp 23, Cartier Aurel Vlaicu Bl. A13, A15, A16, A17, A18, A19, Grădinția nr.17, Cartier Aurel Vlaicu Bl. A7, A8.

Miercuri: Str. Fântânii, Anton Pann, Ion Creangă, Păcurarilor, Nouă, Faurilor (p), Brâncuși, Brâncoveanu, Mușetel, Fluieraș, Felca, Socului, Oncu (p)

TELEFON DE URGENȚĂ LA POLIȚIE: 955

CINEMATOGRAFE

În municipiu

Dacia: Jurasic Park 3 (SUA) 11; 13,15; 17; 19; 21
Mureșul: Schimb de vieți (SUA) 10; 12; 14; 16; 18
Arta: Eu cu cine mă mărit? (SUA) 16; 18; 20
Sala Mică: Prezicere fatală (SUA) 15,30; 17,30
Progresul: Blestemul rubinului (SUA) 16
Titanii 18

În județ

Lipova: 102 Dalmații (SUA) 16
Femeia mereu deasupra (SUA) 18
Pecica: Shaft.(SUA) 16
Shaolin Cowboy (SUA) 18
Vinga: Pădureanca (România) 16
Regula jocului (SUA) 18
Pâncota: Dinosaur (SUA) 16
Legionarul (SUA) 18

Echipa de serviciu

MIRCEA CONTRAȘ
secretar de redacție

Bianca Felea,
Adela Pop,
Dina Rujan,
Ramona Vidulescu
tehnoredactare computerizată

Sorina Ambruș,
Doina Jurcă,
Dacian Toduța
corectură

„Adevărul" vă ascultă

La telefonul dimineții, 280944, între orele 9,00-12,00

☎ **Atitudine! Dna Maria Bolog**, str. Cireșoaiei 1b: „Săptămâna trecută am fost la ghișeul RCS din Vlaicu, pentru a solicita conectarea la rețea. Astăzi dimineață (n. n. ieri) am fost la dumnealor din nou, să aflu când vor ajunge și la noi. N-am reușit".

N.R. Pentru a afla toate amănuntele legate de extinderea rețelei de TV prin cablu în zona în cale locuiți, sunteți invitată să sunați la secretariatul RCS Arad, tel. 280864.

☎ **Conservă stricată Dl. Andrei Kestis**, str. Mărțișorului 2-4,s c. B, et. 2, ap. 6: „În urmă cu o zi mi-am cumpărat de la S. C. Liliac Market, de pe str. Lipovei, o conservă de fasole cu cârnăciori. Când am ajuns acasă și am încercat să o deschid tot conținutul a sărit pe pereți. Și gustul era amărui. Am fost din nou la acea alimentară, dar vânzătoarele n-au acceptat să-mi înapoieze banii și nici nu mi-au permis să vorbesc cu șeful lor."

Sperăm ca inspectorii OJPC să verifice situația prezentată de dl. Kestis.

☎ **Intrare în UE? Dl. Virgil Firitean**, Arad: „Așa intrăm în Europa? Cu cai morți? Ce face Primăria Municipiului?!

Redactor de serviciu, M. M.

La telefonul după-amiezii, 280003, între orele 15,00-18,00

☎ **Plimbați de colo-n colo ...** D-na Floare Groza din Arad are o nemulțumire referitoare la activitatea „care lasă mult de dorit" a Inspectoratului pentru Handicapați Arad. D-na Groza are un fiu care suferă de un handicap, persoanelor de acest fel cuvenindu-li-se, conform legii, un ajutor bănesc. „Din păcate suntem purtați de colo-n colo fără să primim un răspuns concret", spune d-na Groza, a cărei nemulțumire constă în faptul că fiul ei nu a primit ajutorul cuvenit „din iulie încoace". Dânsa afirmă că „cei de la Inspectorat au spus că ne-au trimis banii prin mandat numai că mandatul s-a întors la ei și banii s-au... pierdut pe drum". Reclamanta dorește să afle, pe bună dreptate, unde sunt banii, până la urmă, că la noi nu au ajuns încă?"

☎ **Din nou gropile...** D-l Ovidiu Mariș din Micălaca, spune că „nu știu ce fac «cei de sus» cu drumurile, că nimic nu s-a schimbat". Dânsul este nemulțumit că în zona 500 există străzi unde gropile „sunt imense" și spune că „șoferii trebuie să fie extrem de atenți sau riscă să-și distrugă autoturismele".

Reclamantul este nemulțumit și de faptul că „Bulevardul a fost pus la punct dar în cartierele mărginașe nimic nu s-a schimbat la capitolul drumuri, căci gropile sunt tot acolo și chiar mai mari decât au fost... începem să ne obișnuim cu ele". D-l Mariș este curios să afle „când se vor aloca bani și pentru cartiere, că așa nu se mai poate, e de-a dreptul inuman."

Redactor de serviciu, R. M.

ADEVĂRUL
COTIDIAN INDEPENDENT ARAD

Editor: S.C. ADEVĂRUL S.R.L. Arad

COD FISCAL R 1681938 ● COD SICOMEX 19.604 ● CERTIFICAT J 02/1886 / 31 X 1991 ● COD SIRUES 020956601 ● ISSN 1220 - 7489

Redacția și administrația: 2900 Arad, Bd. Revoluției nr. 81. Telefoane: SECRETARIAT - 281802, fax 280655, 280625; ADMINISTRAȚIE - CONTABILITATE - 281797; MICA PUBLICITATE - 210775; MAREA PUBLICITATE - 280904; CLUBUL PRESEI - 280989.

Consiliul de administrație: președinte - **DOREL ZĂVOIANU**, telefon 281802, 280625; vicepreședinte - **MIRCEA DORGOȘAN**, telefon 210776; membri: **DOREL BARBU**, telefon 281797; **NICU COJOCARU**, telefon 280904; **MIRCEA CONTRAȘ**, telefon 280854.

Colegiul de redacție: MIRCEA CONTRAȘ (redactor-șef); **MARCEL CANCIU** (șef secție foto), telefon **281701**; **ALEXANDRU CHEBELEU** (șef secție sport), telefon **281701**; **NICU COJOCARU** (șef secție publicitate) telefon/fax: **280904**; **GABRIELA GROZA** (secretar general de redacție), telefon **280854**; **VASILE FILIP** (șef secție cultură-învățământ-tineret), telefon **281855**; **280003**; **IOAN IERCAN** (șef secție politică), telefon **280943**; **DORU SAVA** (șef secție social-economic), telefon **281738**; **ȘTEFAN TABUIA** (șef secție actualități), telefon **281855**; **280003**; **DOREL ZĂVOIANU** (președinte al Consiliului de administrație), telefon **281802, 280625.**

Difuzare - Marketing: MIRCEA ȚÂȘCĂ (șef secție)-telefon 280904

Tiparul executat la S.C. MEDIAGRAF S.A. ARAD, str. Feleacului F.N., telefon 250902, fax 250920

„Adevărul" poate fi citit și pe Internet la adresa http://adevarul.arad.ro

CURSUL VALUTAR*

VALORI ÎNREGISTRATE IERI, 8 OCTOMBRIE 2001

Denumirea valutei	BNR	BCR		BRD		Banca Transilvania		Banca Agricolă		Bursa neagră	
		C	V	C	V	C	V	C	V	C	V
EURO	28251										
Dolar S.U.A.	30669	30550	30800	30520	30820	30500	30800	30500	30810	30700	30900
Marca germană	14445	14022	14569	14160	14530	14000	14420	14120	14330	14100	14300

Prefectura are secretar general

În urma concursului organizat la București pentru ocuparea postului de secretar general al Prefecturii Arad, dl. **Petre Ciacli** a fost declarat admis.

Consecință a acestui fapt, domnia sa s-a prezentat ieri la serviciu, ocupându-și oficial funcția dobândită în urma concursului.

Agenția de șomaj își recuperează datoriile cu ajutorul Poliției

După cum ne informa dl. Lucian Stana, șeful Corpului de control al Agenției de șomaj, acțiunea de recuperare a datoriilor persoanelor fizice și juridice din județ se va desfășura în continuare în colaborare cu Poliția. Asta ca urmare a unui protocol semnat între Agenția de șomaj și IPJ.

„La peste 383 de milioane de lei se ridică debitele pe care 365 de persoane fizice le au față de fondul de șomaj. Este o sumă nepermis de mare, pe care intenționăm să o recuperăm cât mai grabnic", susține dl. Lucian Stana.

Deja, inspectorii de specialitate, însoțiți de subofițeri ai Posturilor de Poliție Felnac și Șiria au efectuat astfel de controale pe la 30 de datornici din comunele respective.

Rezultatele au fost mai mult decât satisfăcătoare. Practic, din sumele datorate, 99% au fost recuperate imediat în zilele următoare controlului, cei aflați cu debite înființându-se cu banii la Agenția de șomaj din Arad pentru rezolvarea situației.

N. O.

Universitatea de Vest „Vasile Goldiș" participă la Expoziția Națională a Creației Științifice și Tehnice „Conceput în România"

Universitatea de Vest „Vasile" Goldiș" a onorat invitația de a reprezenta Aradul Universitar la prestigioasa Expoziție Națională a Creației Științifice și Tehnice „Conceput în România" organizată de Guvernul României și Ministerul Educației și Cercetării sub înaltul patronaj al primului ministru.

Producția științifică a Universității a fost prezentată în cadrul a două secțiuni: Secțiunea BIOTECH și Secțiunea VIASAN - VIAȚĂ și sănătate. Au fost prezentate postere și machete privind realizările din cadrul programelor de cercetare științifică europene SECAL, PLANTA EUROPA, PIN MATRA precum și întreaga activitate de producție ecologică a unor specii rare prezente în Grădina Botanică Universitară Macea, membră fondatoare a Asociației Grădinilor Botanice din România - AGBR. A fost de asemenea prezentat un stand de carte cuprinzând noutățile editoriale ale Editurii „Vasile Goldiș University Press" și un poster privind rezultatele activității de cercetare științifică desfășurate în anii 1999-2000.

Standurile Universității de Vest „Vasile Goldiș" Arad au fost vizitate și s-au bucurat de înalte aprecieri din partea Doamnei Ministru a Educației și Cercetării prof. univ. dr. Ecaterina Andronescu și a Domnului Valeca - Ministru Secretar de Stat în Ministerul Educației și Cercetării.

Ilegalități la frontieră

MII DE MĂRCI ȘI DE DOLARI PENTRU VIZE FALSE

În data de 7 octombrie 2001, la intrarea în țară, a fost reținut cetățeanul român OLĂNESCU DĂNUȚ, de 29 de ani, din județul Botoșani, care a prezentat la controlul de frontieră un pașaport românesc falsificat prin înlocuirea fotografiei. A fost începută urmărirea penală pentru săvârșirea infracțiunilor de complicitate la fals material în înscrisuri oficiale, fals privind identitatea și tentativă de trecere ilegală a frontierei de stat. Pașaportul a fost obținut în Ungaria contra sumei de 2000 DM.

În aceeași zi, dar pe sensul de ieșire din țară, s-a prezentat la controlul de frontieră un cetățean turc care s-a legitimat cu un pașaport grecesc fals. A fost reținut, fiind cercetat sub aspectul săvârșirii infracțiunilor de complicitate la fals material în înscrisuri oficiale, fals privind identitatea și tentativă de trecere ilegală a frontierei de stat.

Tot în weekend

● Au fost returnați de către autoritățile maghiare 13 cetățeni români, care au ieșit legal din România, dar au trecut ilegal frontiera dintre Ungaria și Austria, fiind prinși imediat de către autoritățile austriece și înapoiați în Ungaria. Sunt cercetați sub aspectul săvârșirii infracțiunii de trecere ilegală a frontierei unui stat străin, în conformitate cu prevederile art. 1 din OUG 112/2001.

● Au fost reținuți la ieșirea din țară 8 cetățeni români, care doreau să călătorească în străinătate și care aveau în pașapoartele personale vize Schengen false. Aceste vize au fost aplicate în documentele de călătorie de către persoane necunoscute spun cei prinși, ei plătind pentru aceasta sume cuprinse între 1300-1500 dolari SUA. „Cetățenii sunt cercetați sub aspectul săvârșirii infracțiunii de complicitate la fals material în înscrisuri oficiale", ne-a mai informat dl. Robert Iudt, purtătorul de cuvânt al Inspectoratului Județean al Poliției de Frontieră Arad.

N. OPREAN

A murit conducând regulamentar

Duminică seara, în raza localității Nădlac, **Bulai Daniel** (27 ani), din Plopana, jud. Bacău, conducea pe DN 7 autofurgoneta BD-787-FA, proprietatea lui **Brambillo Antonello**, din Italia. Încercând să evite impactul cu o căruță care circula regulamentar, Bulai Daniel a virat brusc stânga și a intrat pe contrasens unde s-a tamponat frontal cu autoturismul RV-WA-686, condus regulamentar de **Weggenmann Gustl - Karl** (50 ani), cetățean german. În urma impactului, a decedat cetățeanul german.

Director cercetat de poliție

Polițiștii îl cercetează pe **Roman Ghiță** (52 ani), din Nădlac, director la SC „Agromec" SA Nădlac, care în perioada iulie 1999 - iulie 2001 nu a achitat la stat suma de 82 milioane lei, bani ce reprezintă fondul la asigurările de sănătate și șomaj. Conform Legii 130/1999, Roman Ghiță va răspunde acum în fața instanței.

HOȚ DE CAI

Fiind fără ocupație și... bani, **Jurcă Romulus** (22 ani), din Iratoșu, a sustras un cal, în valoare de 40 milioane lei, cal ce se afla pe pășunea orașului Curtici. Calul se afla în proprietatea lui D. H. din Curtici. La puțin timp după ce a fost sustras de către Jurcă Romulus, calul a fost vândut la piața din Chișineu Criș.

140 de șomeri și-au schimbat „brățările de aur"

În aceste zile s-a încheiat o altă serie de cursuri de calificare organizate de către Agenția județeană pentru ocuparea forței de muncă Arad cu diverse firme sau Fundația româno-germană din Vladimirescu.

Cei 140 de șomeri înscriși la cursuri și-au schimbat „brățările de aur", obținând calificări ca tapițer, tâmplar universal, zidar, lăcătuș mecanic, sudor, ospătar și împletitor nuiele.

„De remarcat este faptul că 115 persoane, dintre cele 140 care au absolvit, au fost angajate", ne-a declarat d-na Claudia Miuțescu, purtătoarea de cuvânt a AJOFM Arad.

Pentru perioada următoare, sunt programate să înceapă alte șapte cursuri de calificare: confecționer încălțăminte, confecționer îmbrăcăminte, măcelar, patiser, brutar, vânzător și tâmplar manual. La aceste noi cursuri, 197 de persoane și-au arătat disponibilitatea de a le urma.

Să mai menționăm că diplomele obținute la absolvirea cursurilor sunt recunoscute de către Ministerul Muncii și Solidarității Sociale.

N. O.

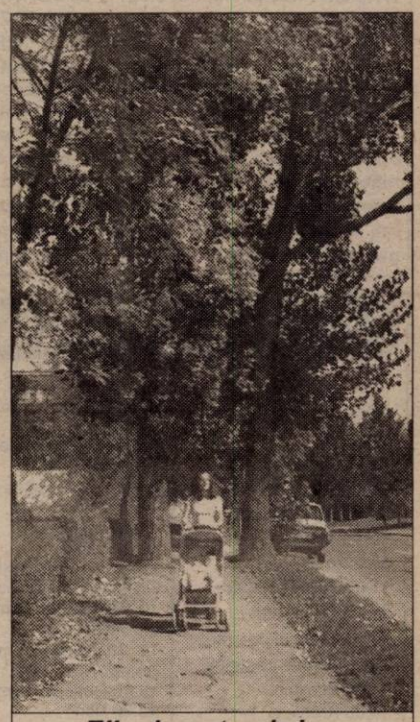

Zile de octombrie...

Foto: ȘT. MATYAȘ

Decese în lanț

Și acest weekend a fost plin de decese la domiciliu. La Șimand a fost găsit decedat, în propria locuință, **Tătar Simion** (61 ani). La Biroul de Poliție Pecica a fost sesizat telefonic, de către **Barbu Ana-Maria**, faptul că **Ardelean Mircea** (72 ani), din localitate, a fost găsit decedat în fântâna din curtea locuinței sale. Tot în weekend a fost găsit decedat la domiciliul său și **Botez Andrei** (55 ani). În toate aceste cazuri nu sunt suspiciuni cu privire la cauzele deceselor.

Demersuri pentru dezvoltarea județului

În cadrul unei conferințe de presă, subprefectul **Florin Remețan** a prezentat câteva demersuri pe care Prefectura le va întreprinde în vederea dezvoltării județului.

● Printr-o intervenție la conducerea Petrom Timișoara, orașul Nădlac beneficiază în cele din urmă de gaz metan. În viitor se urmărește racordarea la rețea și a localităților Șeitin și Semlac.

● „Dat fiind faptul că punctul de trecere a frontierei Vărșand nu este prevăzut cu un terminal, autoturismele care părăsesc țara blochează traficul în localitate, provocând gălăgie în zonă. Intenționăm să apelăm la guvern pentru rezolvarea cât mai urgent a acestei probleme", preciza dl. Remețan. ● În cursul săptămânii trecute subprefectul însoțit de specialiști din Ministerul Mediului au efectuat o vizită pe Valea Mureșului pentru a observa situația văilor din zonă. Concluzia a fost aceea că văile trebuie regularizate. Urmează demersurile pentru dobândirea unor fonduri de la Banca Mondială în acest sens.

M. MICAN

UN NOU SERVICIU POȘTAL: INFADRES COMBINAT

Pentru a veni în întâmpinarea cerințelor unor clienți ai Poștei Române care solicită ca, pe lângă conținutul de bază al imprimatelor cu adresă - Infadres, să se includă în aceeași trimitere și un alt produs auxiliar conținând material de reclamă și publicitate pe diferiți suporți magnetici sau hârtie (CD, diskete, casete, pliante etc), începând din această lună C. N. Poșta Română S. A. a lansat un nou serviciu - Infadres combinat.

Prin acest nou serviciu clienții Poștei Române vor avea posibilitatea să inserteze produsele auxiliare (CD, diskete, casete, pliante etc) la produsele de bază, care sunt următoarele:

• **Infadres**: afișe, reclame, fluturași sau pliante comerciale, liste de prețuri, prospecte;

• **Publicații**: ziare și reviste - numai cele publicate în România;

• **Probe de mărfuri**: probe și eșantioane de mărfuri fără valoare comercială.

Tarifele acestui serviciu sunt următoarele:

- Până la 50 g 1.500 lei;
- Între 51-100 g 2.000 lei;
- Între 101-250 g 4.000 lei;
- Între 251-500 g 6.500 lei;
- Între 501-1000 g 13.000 lei;
- Între 1001-2000 g 25.000 lei.

Distribuitor Autorizat dialog

30 de minute gratuite timp de 3 luni

pentru abonații Dialog din perioada 15 septembrie - 15 noiembrie 2001*

* pentru Dialog Inedit și Practic, minutele gratuite sunt în rețeaua Dialog. Pentru Dialog 60-Dialog 1000 minutele gratuite pot fi utilizate in orice rețea.

Alcatel 301 - 1.699.000 lei

TVA inclus cu conectare la DIALOG INEDIT

ONE TOUCH 301 ONE TOUCH 500 ONE TOUCH 700

EURO - GSM

ALCATEL

REVOLUȚIEI 31 SI 95

O FETIȚĂ DIN LIPOVA A MURIT ÎN URMA UNEI INTOXICAȚII CU CIUPERCI

O fetiță în vîrstă de trei ani din localitatea arădeană Lipova a murit, la sfîrșitul săptămînii trecute, în urma unei intoxicații cu ciuperci.

Roxana și tatăl ei, Marin Berari, au mîncat ciuperci prăjite în cuptor, iar ceilalți membri ai familiei au mîncat tocăniță de ciuperci. După cîteva zile, fetița și tatăl au început să se simtă rău și au fost internați în spital. Roxana a fost dusă la spital în stare de comă de gradul întîi și a murit la scurt timp de la internare, iar Marin Berari este internat în continuare la spital.

Mama Roxanei și cei doi frați ai fetiței nu au prezentat semne de îmbolnăvire după ce au mîncat tocănița de ciuperci.

GUVERNUL A APROBAT BUGETUL PENTRU ANUL VIITOR

Veniturile bugetului de stat consolidat se vor ridica, anul viitor, potrivit proiectului Legii bugetului de stat și proiectului Legii bugetului asigurărilor sociale de stat pe anul 2002, aprobate în ședința de luni a Guvernului, la 31,8% din PIB, înregistrînd o scădere cu 0,9% din PIB față de anul trecut, a anunțat, la Palatul Victoria, ministrul Finanțelor Publice, Mihai Tănăsescu.

Cheltuielile prevăzute pentru anul viitor se vor ridica la 34,8% din PIB, cu circa 1,4% din PIB mai mici decît în anul 2001.

Prioritățile incluse în repartizarea cheltuielilor totale au în vedere asigurarea sumelor destinate sprijinirii populației, în creștere cu 0,6%, fonduri care se vor reflecta în principal în asigurarea venitului minim garantat, recorelarea pensiilor și majorarea alocațiilor de stat pentru copii.

Principalele domenii care vor beneficia anul viitor de sume mai mari decît cele din acest an sunt apărarea națională, care va avea alocat 2,43% din PIB, față de 2,18% în 2001, învățămîntul, care va primi 4,2% din PIB față de 4% în acest an, agricultura, cu 1,5% din PIB față de 1,2% din PIB în anul 2001 și transporturile, cu 3,5% din PIB față de 3,3% în acest an.

Sănătatea va primi, ca și în anul 2001, 4,2% din PIB, în schimb sumele destinate asistenței sociale se vor ridica la 11,2% din PIB comparativ cu 10,8% în anul în curs.

Cheltuielile aferente dobînzilor pentru datoria publică, cele de capital și fondurile destinate subvențiilor vor reprezenta ponderi mai reduse în PIB.

Bugetul de stat consolidat se bazează pe o creștere economică de 5%, o rată anuală a inflației de 22%, un deficit de 3% din PIB și o rată a șomajului de 9,2%.

Ministrul Finanțelor Publice a precizat că fiecare ordonator de credite va avea anexat fondul de salarii, stabilit în funcție de numărul maxim de posturi aferent fiecărei instituții. În bugetul fiecărui ordonator de credite se regăsesc sinteza fondurilor alocate pe surse și titluri de cheltuieli, sumele alocate de la bugetul de stat, din fondurile speciale, din creditele externe și din fondurile externe nerambursabile, precum și proiectele cu finanțare internațională.

"Toți ordonatorii principali de credite au bugetul construit pe programe și proiecte, urmînd să prezinte și o proiecție pentru anii 2003 și 2004", a spus Tănăsescu.

Cele două proiecte de legi vor fi prezentate Parlamentului pe data de 10 octombrie.

TRAGEDIE AVIATICĂ LA MILANO

118 persoane și-au pierdut viața în urma accidentului de avion de pe aeroportul din Milano, de luni dimineață, au anunțat surse oficiale italiene.

Cursa SK 686 a SAS, cu direcția Copenhaga, era în faza de rulaj, pentru a se pregăti să decoleze, cînd a făcut o manevră bruscă, pentru a încerca să evite un avion de mici dimensiuni. După ce a lovit avionul, aparatul companiei SAS s-a izbit puternic de o anexă a aeroportului, coliziune care a provocat izbucnirea unui incendiu.

Micul avion particular Cessna cu patru persoane la bord s-a aflat din greșeală pe pista de decolare a cursei SAS, cu destinația Copenhaga, atunci cînd turnul de control i-a autorizat accesul spre o altă pistă, a declarat, luni, Ministerul de Interne italian, excluzînd ipoteza unui atentat, relatează AFP.

Accidentul de avion s-a soldat cu moartea a 118 persoane, potrivit unui bilanț dat publicității de ministrul Transporturilor, Pietro Lunardi, care a precizat că acesta a fost provocat de o "eroare umană", potrivit unei prime reconstituiri a coliziunii.

Accidentul a fost provocat de o ceață densă, potrivit mai multor surse concordante. După ce a lovit aparatul Cessna al unei companii particulare germane, avionul companiei scandinave SAS, un MD-87 cu 104 pasageri și șase membri ai echipajului la bord a ieșit de pe pistă și s-a ciocnit de un hangar, provocînd un incendiu.

Potrivit ministrului italian, victimele sunt 56 de cetățeni italieni și 48 de cetățeni străini, plus cei șase membri ai echipajului și cei patru pasageri ai avionului Cessna, dar și angajați ai depozitului de bagaje de care s-a ciocnit în cele din urmă avionul SAS. Alți patru angajați ai aeroportului, aflați în hangarul pentru bagaje, au fost răniți, dintre care unul grav.

Radarul pistei aeroportului de la Milano nu funcționa, luni, în momentul accidentului, a declarat, pentru AFP, președintele asociației companiilor aeriene utilizatoare ale acestui aeroport, Osvaldo Gammino. Potrivit lui Gammino, radarul se afla în reparații din data de 5 octombrie. Acest radar folosește la coordonarea mișcărilor la sol ale avioanelor în caz de vizibilitate slabă.

Gammino este de părere că pilotul aparatului Cessna este la originea accidentului care s-a soldat cu moartea a 118 persoane. "Cessna nu ar fi trebuit niciodată să se întîlnească cu aparatul SAS. El ar fi trebuit să intre pe altă pistă", a afirmat Gammino, apreciind că accidentul este consecința tentativei pilotului avionului Cessna de a "o lua pe scurtătură".

La Forum

EXPOZIȚIE FOTO ȘI LANSARE DE CARTE

Aseară, sala Forum a fost gazda unui dublu eveniment cultural-artistic. În prezența unui numeros public, a avut loc vernisarea expoziției foto a lui Paul Ionescu și lansarea de carte a Luciei Bibart Ionescu.

Expoziția fotografică, intitulată „Geneza", cuprinde 63 de lucrări, cele mai multe cu încărcătură religioasă. „Nodulet" este a treia carte pentru copii a Luciei, fiind o observație asupra copilului Matei, fiul soților Ionescu.

Despre expoziție și carte - ce sărbătoresc, în parte natura și copilul - au vorbit Iuliana Petrican, părintele Ioan Tulcan și Gheorghe Schwartz.

MARȚI, 9 OCTOMBRIE 2001

TVR 1

7,00 Jurnalul de dimineață
7,30 Strict necesar
8,25 Șapte zile - rel.
9,10 Iartă-mă! - rel.
10,10 Niciodată nu e prea târziu - rel.
11,00 TVR Timișoara
13,00 Ora G - rel.
14,00 Jurnalul de prânz
14,30 Puncte cardinale
15,00 Feminin
16,00 Kronika
17,00 Piața și banii
17,45 Pasiuni - s.
18,30 Șapte zile - s.
19,15 Avanpremieră Știri
19,35 George și Leo - s.
20,00 Jurnal. Meteo
20,30 Colegi de cameră - dramă, SUA, 1995
22,20 Amprente
22,35 Geena Davis - s.
23,05 Jurnalul de noapte
23,35 Lumea dansului
0,35 Bucuriile muzicii
1,50 Jurnal - rel.
2,20 Feminin - rel.
3,20 Lulu - dramă, SUA, 1998
5,05 Piața și banii - rel.

TVR 2

7,00 Femeia misterioasă - rel.
8,15 Desene animate
9,30 Tribul - s.
10,00 Cățel meseriași - rel.
10,30 On line - rel.
10,55 Știri
11,00 Jonci chinezești - rel.
12,00 Afaceri la cheie - rel.
12,30 Tată, am încurcat-o! - s.
13,00 Femeia misterioasă - s.
13,45 Desene animate
15,00 Știri
15,10 Toți, împreună
16,00 Tribuna partidelor parlamentare
16,30 Puls 2001 - rel.
17,00 Spectacolul lumii - rel.
17,30 Tribul - rel.
18,00 E dreptul tău!
18,30 Știri
18,35 Cinematograful, o istorie vie
19,20 Fețe - rel.
19,35 Drumul spre Avonlea - s.
20,35 Tată, am încurcat-o! - rel.
21,00 Jonathan Creek - s.
22,00 Telejurnal
22,30 Punctul zero - acțiune, România, 1995
0,20 Știri
0,30 Patrimoniu - rel.

PRO TV

7,00 Bună dimineața!
8,00 Știrile ProTV
9,00 Tânăr și neliniștit - rel
10,00 .ro - rel.
10,05 Monștrii - s.
10,45 Oxigen - rel.
11,15 ProMotor - rel.
11,45 Ani de liceu - s.
12,15 Profesioniștii - s.
13,00 Curcanii - s.
14,00 Maratonistul - thriller, SUA, 1976
16,00 Tânăr și neliniștit - s.
17,00 Știrile Pro TV
17,45 Seara regăsirii
18,00 Teo
19,00 Știrile Pro TV
20,00 Urmărire generală
21,00 Expertul - s.
22,00 Știrile Pro TV
22,35 Seara regăsirii
22,50 .ro
23,00 Provest
0,00 Lege și ordine - s.
1,00 Amintiri dureroase - dramă, SUA, 1999
2,30 Profesioniștii - rel.
3,15 Curcanii - rel.
4,00 Provest - rel.
5,15 Ani de liceu - s. rel.
5,45 Teo - rel.

TV ACASĂ

7,00 Știrile de Acasă - rel.
7,30 Doctorul casei - rel.
8,00 Amor latino - rel.
9,00 Prima dragoste - rel.
10,05 Acasă la bunica - rel.
10,15 Betty cea urâtă - rel.
11,15 De 3 x femeie - rel.
12,15 Dădaca - rel.
12,40 Terra nostra - rel.
13,35 Iubire fără limite - s.
15,30 Războiul pasiunilor - s.
16,30 Dragoste nebună - s.
17,20 Acasă la bunica
17,30 Amor latino - s.
18,20 Căsuța poveștilor
18,30 Știrile de Acasă
19,00 Prima dragoste - s.
20,00 Betty cea urâtă - s.
21,00 De 3 x femeie
22,00 Terra nostra - s.
23,00 Dădaca - s.
23,30 Știrile de Acasă - rel.
0,00 90-60-90 Fotomodele - s.
0,50 Sânge din sângele meu - s.
1,45 De 3 x femeie - rel.
2,40 Muzica de Acasă
3,45 Acasă la români - rel.
5,45 Acasă la .. - rel.

HBO

8,00 10 chestii nu-mi plac la tine - comedie, SUA, 1999
9,35 Elizabeth - dramă, Anglia, 1998
11,40 Una din două - acțiune, Franța, 1998
13,30 Grădina secretă - dramă, SUA, 1993
15,15 Furtuna de foc - acțiune, SUA, 1998
16,45 Concert Savage Garden
17,50 Mamă și fiică - dramă, SUA, 1998
20,00 Votul decisiv - dramă, SUA, 1999
21,30 Totul despre sex - s.
22,00 Cavalerul de onoare - comedie romantică, Italia, 1998
23,40 American History X - dramă, SUA, 1998
1,35 Monstrul din Lake Placid - horror, SUA, 1999

PRIMA TV

7,00 Salvați de clopoțel - rel.
8,00 Prima Mix!
12,45 Video civica
13,00 Levintza prezintă - rel.
13,30 Camera de râs - rel.
14,00 Strada Milion
15,00 În căutarea dreptății - s.
16,00 Salvați de clopoțel - s.
17,00 Impact
17,30 Real TV
18,00 Focus
19,00 Camera de râs
19,30 Strada Milion
20,00 Copiii spun lucruri trăsnite
21,00 Ed - s.
22,00 Obiectiv
23,00 Focus
23,30 În căutarea dreptății - rel.
0,25 Clip Art - rel.
0,30 Camera de râs - rel.
1,00 Strada Milion - rel.

TELE 7 ABC

7,00 Muzică
9,59 Telecaricatura zilei
10,00 Tentații - rel.
10,30 Muzică
12,00 Fotbal la Tele 7 - rel.
12,30 Buletin de știri
12,40 Fotbal la Tele 7 - rel.
13,40 Muzică
14,00 Club ABC - rel.
15,00 Documentar
16,00 Muzică
18,00 24 de ore din 24
18,30 As show
19,29 Telecaricatura zilei
19,30 La ordinea zilei
20,30 Muzică
21,00 Telejurnal
22,00 Manager XXI
23,00 Muzică
7,00 Telejurnal - rel.

ANTENA 1 – TV ARAD

6,20 Magazin sportiv - rel.
6,30 Știri TVA - rel.
7,00 Observator
8,00 Cafeaua cu sare - talk-show
9,00 Detectivii Hart - rel.
10,00 Zile din viața noastră - rel.
11,00 Tânărul Indiana Jones - s.
12,00 Stargate SG-1 - s.
13,00 Știrile amiezii
13,15 Prințul de Hamburg - dramă, Italia, 1997
15,00 Zile din viața noastră - s.
16,00 Divertisment
16,15 Club T
16,35 Publicitate, Promo
16,45 Știri TVA
17,20 Milagros - s.
19,00 Observator
19,50 Sport
20,00 Brigada mobilă
20,20 Furie oarbă - acțiune, SUA, 1990
21,57 Publicitate TVA
22,00 Observator
22,15 Ediția de noapte TVA
22,25 Sport
22,30 Marius Tucă Show
23,30 Noaptea târziu cu Mircea Badea
1,00 Observator - rel.
2,00 Brigada mobilă - rel.
2,30 Scandalul - s.
3,30 Capcanele destinului - s.
5,00 Milagros - rel.

TV RCS

8,55 Deschiderea programului
9,00 Atlantis Family Playhouse - rel.
9,25 Aventurile lui Huck - s. rel.
9,45 Dulce ispită - s. rel.
10,30 Desene animate
11,00 Știrile RCS - rel.
12,00 Ai încredere în mine - f. rel.
13,30 Știrile RCS - rel.
14,00 Kelly - s.
14,30 Bumerang - s.
15,00 Atlantis Family Playhouse - s.
15,30 Aventurile lui Huck - s.
16,00 Trecătoarea - film
17,30 Emisiune în limba sârbă
18,00 Camera ascunsă
18,15 Știrile RCS
19,00 Dulce ispită - s.
20,00 O poveste grotească - film
21,30 Radical Power - s.
22,00 Știrile RCS
22,30 Întoarcerea creaturii din mlaștină - film
0,00 Erotica
1,00 Închiderea programului

RADIO EUROPA FM (89,3 MHz)

6,00-10,00 Deșteptarea - cu Gabi Dobroiu (7,00 Jurnalul de dimineață); 10,00 Europa Express cu George Zafiu; 13,00 Jurnalul de prânz; 13,30 România în direct cu R. Turcescu; 14,00 Drum cu prioritate cu Radu Constantinescu; 18,00 Jurnalul de seară; 18,30 Interviurile Europa FM; 19,00 Clubul de seară cu Denis Ciulinaru; 22,00 Jurnalul de noapte; 22,30 Infomania cu Dan Goanță; 23,00 Europa lângă tine.

RADIO PRO FM (92,1 MHz)

5,00 - 5,30 BULETIN DE ȘTIRI la fiecare sfert de oră; **5,30 - 7,00 PRO FM PĂNĂ LA UNU**; **7,00 - 10,00 PRO FM PĂNĂ LA UNU** - cu Flavius Esnican; **10,00 - 13,00 PRO FM PĂNĂ LA UNU**; **13,00 - 14,00 13-14 CU ANDREI**; **14,00 - 17,00 POFTIM PRO FM** - cu Cătălin Lăpușcă; **17,00 - 19,00 PRO FM E AICI** - cu Cristi Schnebli; **19,00 - 22,00 ASCULTĂ-ȚI MUZICA!** - cu Andi Moisescu; **22,00 - 23,00 MUZICA GREA**; **23,00 - 2,00 PRO FM BY NIGHT** - cu Vlad Craioveanu

RADIO ARAD & RADIO CONTACT (99,1 MHZ)

6,00 Lupta cu somnul; 8,00 Matinal cafe; 10,00 Tovarășii mei; 12,00 Pulsul zilei; 14,00 Radio Magazin Deutsche Welle; 15,00 Muzica așa cum vrei; 17,00 Bujor Buda și invitații săi; 18,00 Radiomagazin Radio France Internationale; 19,00 Ofensiva de seară; 20,00 Ce și pentru cine; 21,00 Seară de seară; 22,00 Fabrica de hituri; 23,00 Teoria iubirii; 24,00 Contact FM

RADIO TIMIȘOARA

6,00 Ceasurile dimineții; 8,00 Muzică populară cu dedicații; 9,00 Cânt din suflet; 10,00 De zece ori România; 11,00 Pop matineu; 12,00 Miez de zi la polul vest; 13,00 Emisiune în limba germană; 14,00 Emisiune în limba maghiară; 15,00 Emisiune în limba sârbă; 16,00 Actualitatea în 60 de minute; 17,00 Carusel cultural; 18,00 Actualitatea radio; 18,10 Familia; 19,00 Radiojurnal; 19,15 Vârsta a treia; 20,05 Contemplații simfonice; 20,50 Călătorie în lumea poveștilor; 21,00 Curierul de seară.

RADIO SEBIȘ

6,00-9,00 Cronica cârcotașilor - (p)
9,00-10,00 Precinie, precinie
10,100-12,00 Cafeaua de zece
12,00-15,00 „21" Expres
15,00-16,00 Bună ziua oameni buni - muzică populară cu dedicații
16,00-19,00 Meridian „21"
17,00-18,00 Terra 2000
19,00-20,00 Sus paharul, fiecare! - muzică populară și dedicații
20,00-22,00 E seara ta!
22,00-23,00 Lecții particulare - (p)
23,00-06,00 „21" Night Hits

Redacția Adevărul nu își asumă răspunderea pentru modificările ulterioare intervenite în programele Radio - TV

Pulsul străzii

BOMBE ȘI PÂINE PENTRU AFGANISTAN

Războiul împotriva terorismului a început prin bombardarea mai multor obiective din Afganistan. Americanii aruncă bombe și hrană din avioane. Inevitabil, vor muri și oameni nevinovați. Ce cred unii arădeni despre începutul acestui război, în rândurile de mai jos...

● Enache Răzvan, 38 de ani: „Un război necesar"

„Nu știu exact ce va urma. Problema este mult prea complexă. Vor fi afectate statele din jurul Afganistanului și nu sunt sigur dacă nu și alte state, inclusiv din Europa. Oricum, începutul războiului era previzibil. Războiul este necesar, pentru a se termina odată cu terorismul și cu toate problemele ce derivă de aici."

● Moț Petru - 54 de ani: „Conducătorii noștri s-au pronunțat corect"

„Fără discuție, trebuia să înceapă. Ce va urma, nu se știe. Poziția României este destul de bună, este corectă. Conducătorii noștri s-au pronunțat corect."

● Mircea Sanda - 40 de ani: „Terorismul social al talibanilor"...

„Americanii și englezii au declanșat războiul împotriva terorismului. Cred că s-a început cu Afganistanul pentru ca țările islamice să înțeleagă că nu se luptă contra islamului, ci contra terorismului. Hrana și medicamentele parașutate de către americani înseamnă și un semnal că războiul este inclusiv împotriva terorismului social al talibanilor. Este greu de prevăzut dacă acest semnal va fi perceput la nivel satisfăcător de către afganii supuși unui regim de viață inadmisibil pentru acest secol, având în vedere faptul că talibanii i-au lipsit de orice mijloace de informare, dar cu siguranță va fi perceput în alte țări islamice și va modifica unele puncte de vedere."

● Bogdan Cristian - 24 de ani: „Poate că a fost și mâna sârbilor"

„Trebuie luptat împotriva teroriștilor, mai exact împotriva terorismului. Ceea ce au făcut în America a fost o cruzime de neînchipuit. Tragedia este că nu putem fi siguri că au făcut-o numai în numele convingerilor lor. Pe mine, cel puțin, nu mă va convinge nimeni că este imposibil ca la mijloc să fi fost și mâna sârbilor. Sper să nu fie ca și Pearl Harbor, începutul unui război mondial."

● Kuhn Floare: „Principala vină o poartă ura"

„Este foarte rău. De ce să moară oamenii nevinovați? De ce să ne fie și nouă frică de ziua de mâine? Trebuia găsite alte soluții. Nu cred că religia nu ar putea să facă să dispară cauzele terorismului. Principala vină o poartă ura și ura numai religia o poate îndepărta."

● Bărbătei Cristian - 18 ani: „Trebuie luptat..."

„Nu este bine, pentru că mor oameni nevinovați. Dar, din cauza teroriștilor, mor și mai mulți oameni nevinovați. Concluzia este clară: trebuie luptat, cu orice sacrificiu, împotriva terorismului.

● Luca Silviu, 64 de ani: „Poporul afgan este o victimă"

„Războiul nu a început împotriva Afganistanului, ci împotriva terorismului. Capul teroriștilor este în Afganistan. Și alte țări vor avea de pierdut dacă vor continua să sprijine terorismul. S-a spus clar că poporul afgan va fi ajutat, că este el însuși o victimă a talibanilor care sprijină terorismul. Chiar dacă Ben Laden va fi arestat sau ucis, războiul va continua, pentru că terorismul nu dispare peste noapte, dar misiunea va fi mai ușoară dacă nu mai există creierul."

● Hollo Alexandru - 71 de ani: „Dolarul rezolvă totul"

„La ce trebuia atâtea arme sofisticate, atâtea bombe și avioane, care costă bani? Tot se laudă americanii cu Colombo, Kojak și nu mai știu... Trebuia să dea banii la cine trebuie și îi arestau pe toți teroriștii fără nici o zgârietură. Aurul, dolarul, rezolvă totul. Or băgat miliarde de dolari în arme și bombe. De ce nu i-au băgat în oameni care se ocupă cu treburi din astea? Nu ar mai fi murit atâția oameni nevinovați. Ce mai, trebuia să fie vicleni, că și vicleniа face parte din viață."

● Bücher Ludovic - 76 ani: „O luptă necesară"

„Părerea mea este că lupta împotriva terorismului este corectă, pentru că terorismul nu creează decât necazuri pentru fiecare națiune. Sper că prin această luptă se vor rezolva multe probleme ale omenirii."

SIMION TODOCA
Foto: **ONORIU FELEA**

Ing. GAVRIL POPESCU, COOPTAT ÎN CONDUCEREA CENTRALĂ A ApR

● Alegerea președintelui ApR Arad în funcția de secretar al partidului și membru în Comisia mixtă a aleșilor locali va determina o negociere mult mai strânsă în ceea ce privește preconizata fuziune locală dintre ApR și PNL.

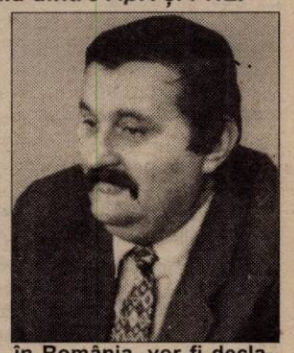

La sfârșitul săptămânii trecute, la București s-au desfășurat lucrările Delegației Permanente ApR. Având în vedere activitatea de până acum a organizației județene, președintele acesteia, dl. Gavril Popescu, a fost coptat în conducerea centrală a partidului, în funcția de secretar ApR. Mai mult, domnia-sa a fost numit și în Comisia centrală de dialog ApR-PNL. **„Nu este neapărat un merit al meu - ne declară președintele Gavril Popescu - ci mai mult meritul organizației județene, în totalitatea sa, care a înțeles să-și urmeze doctrina social-liberală, chiar și în opoziție. Forța unui partid rezidă în puterea organizațiilor locale, iar arădenii au înțeles acest lucru."**

De asemenea, la București s-a hotărât de comun acord, de către conducerile ApR-PNL, ca această comasare să se petreacă nu mai târziu de 1 decembrie 2001, iar demararea procesului de comasare din teritoriu să se desfășoare cât se poate de urgent. **„Măsura luată este cât se poate de justă, iar cei care nu înțeleg necesitatea constituirii unui puternic pol social liberal în România, vor fi declarați indezirabili."**

Deoarece negocierile de comasare pot îmbrăca în unele județe adevărate dispute doctrinare, dl. Popescu ne-a declarat: **„La Arad, ApR-ul este cât se poate de bine reprezentat în teritoriu, cu oameni deosebit de capabili; care prin activitățile lor private demonstrează fără putință de tăgadă că, practic, viitorul României va fi determinat de libera inițiativă și de proprietatea privată, două conduite cât se poate de liberale. În această privință, alte „criterii" de selecție sunt aleatorii și înțelegem să promovăm o singură modalitate de gândire politică în ceea ce privește structurarea noii formațiuni politice: competența și profesionalismul."**

DORU SINACI

ORGANIZAȚIA PNR ARAD VA FUZIONA CU PSD ARAD

Vineri, 5 octombrie a. c., Consiliul Județean reunit al PDSR și PSDR a votat fuziunea prin absorbție cu organizația județeană a Partidului Național Român. La conferința județeană din noiembrie urmează ratificarea acestei fuziuni. D-l Gelu Zoica, președintele PNR a declarat că fuziunea cu PSD este **„cea mai bună soluție pentru Partidul Național Român. Întreaga organizație județeană a PNR va fuziona cu PSD. Sperăm că PNR va fi bine primit și își va aduce o contribuție substanțială la întărirea rândurilor partidului."**

Președintele PSD, Avram Crăciun, salută, la rândul lui, dorința PNR de a fuziona, în plan județean, cu PSD:

„Apreciem dorința acestui partid de a veni la noi, având în vedere că partidele trebuie să se concentreze pe linii doctrinare pentru a concentra energiile politice, dar și electorale. Țara are nevoie de opțiuni clare și de partide puternice. Numărul mare de partide nu este eficient și a derutat electoratul. Am avut colaborări bune cu PNR și linia noastră politică corespunde așteptărilor celor mai mulți membri ai acestui partid."

I. I.

UN VICEPREȘEDINTE IRESPONSABIL

(Urmare din pagina 1)

Nu ne interesează nici partidul din care face parte, după cum nu ne interesează nici faptul că a fost președintele OT-PD. Ne interesează, în schimb, capacitatea lui de a conduce acest sector vital pentru existența și dezvoltarea județului Arad. Din acest considerent, avizăm asupra faptului că vicepreședintele Gheorghe Falcă acționează și acum în alocarea unor fonduri pe criterii clientelare, că există numeroși primari care se plâng de abuzurile și de presiunile pe care Gheorghe Falcă le face asupra lor, că abia instalat în funcția obținută doar prin jocul întâmplării a purces la amenajarea biroului, la angajarea unor secretare și șef de cabinet ... Să nu uităm nici faptul că mașina luxoasă, cumpărată pe banii contribuabililor și dată-n folosința acestui irresponsabil, făcea nu de puține ori traseul Arad-Budapesta, în cele din urmă fiind „furată" pe teritoriul Ungariei. În același timp, a căutat fie să mușamalizeze afacerea, fie să „cumpere" o altă mașină, fie să recurgă la fel de fel de tertipuri în ceea ce privește „asigurarea" acesteia. Bineînțeles, astăzi, dl. Falcă se plimbă într-un superb „ALFA ROMEO", proprietate personală, limuzină care costă câteva zeci de mii de mărci germane.

Nu putem crede că cineva poate să-i mai lase pe mână responsabilitatea gestionării județului Arad și credem că CJA, Curtea de Conturi sau Poliția - dacă e cazul - să se implice direct în cercetarea abuzurilor făcute de către acest vicepreședinte, pentru stăvilirea răului pe care l-a făcut și încă îl mai face județului nostru.

LÁSZLO TÖKES AR CANDIDA LA PREȘEDINȚIA UDMR NUMAI ÎN CAZUL UNEI „STĂRI DE NECESITATE"

Pastorul László Tökes, **președinte de onoare al UDMR, se află într-o poziție delicată față de actuala conducere a acestei formațiuni, care i-a dat un avertisment destul de dur, mai ales în urma apariției în presa ungară a unor articole incendiare, referitoare la manevrele unor cercuri budapestane, menite să aducă la conducerea UDMR aripa dură, în frunte cu László Tökes. Cum nici afirmațiile nici negațiile nu țin loc de dovezi, ne abținem de la comentarii, dar nu putem omite faptul că foarte mulți oameni susțin că nimeni nu a făcut UDMR-ului atâta rău cât a făcut László Tökes. În interviul de mai jos, acordat în exclusivitate ziarului „Adevărul" Arad, de către László Tökes, am încercat să descoperim măcar câteva resorturi ale dihotomiei Tökes - UDMR. Cu mențiunea expresă că este foarte posibil ca această dihotomie să fie doar de fațadă...**

– D-le Tökes, care sunt la ora actuală raporturile dumneavoastră, ca președinte de onoare al UDMR, cu actuala conducere a acestei formațiuni?

– Aceste raporturi pot fi comparate cu cele dintre fostul președinte al Slovaciei, Michăl Covaci cu d-l Meciar. Este un fel de „compatibilitate" în ghilimele, care poate fi acceptată în interiorul UDMR. Când este vorba despre o cauză comună, disidențele pot fi înțelese. Cât despre dimensiunea umană a relațiilor mele cu d-l președinte al UDMR și cu alți conducători, nu doresc să fac declarații.

– În Ungaria, în ziare de mare tiraj, au apărut articole în care s-a scris că actuala conducere a UDMR trebuia debarcată, dumneavoastră fiind unul dintre posibilii promovați. Credeți că au avut aceste articole legătură cu campania electorală din Ungaria?

– În nici un caz nu mă gândesc să fac o legătură între alegerile din Ungaria și raporturile între membrii UDMR.

– Totuși, în acele articole publicate, repet, în Ungaria, s-au făcut multe comparații.

– Asta este altceva. Se poate observa foarte ușor că actuala conducere, conducerea Márko, este mult mai aproape de MSP, Partidul Socialist Maghiar, decât de conducerea Orban. Asta s-a demonstrat cu ocazia vizitelor d-lui Megyesi (președintele MSP - n.n.) în multe locuri din Transilvania, în mod expres în județul Bihor, unde conducerea UDMR s-a angajat lângă d-l Megyesi și Partidul Socialist.

– Care este poziția dumneavoastră față de evoluția UDMR pe eșichierul politic românesc?

– Am constatat de câțiva ani încoace că în cazul UDMR se manifestă o evoluție spre stânga. De fapt, nu numai în cazul UDMR, ci și în cazul politicii românești în general, ca și în alte țări.

– Este majoritară această tendință sau se manifestă mai mult la nivelul conducerii UDMR?

– Conducerea mergând spre stânga, se creează aparența că întreg UDMR-ul alunecă spre stânga. După părerea mea, baza electorală, membrii UDMR-ului, merg spre dreapta, numai că, printr-o tehnică foarte rafinată sunt capturați de către actuala conducere și duși spre stânga. Spre exemplu, conducerea din Bihor a acreditat ideea că UDMR este pe latura de stânga a politicii maghiare. Nu este adevărat, dar ei, prin diverse mașinațiuni reușesc să dea credibilitate acestei idei.

– Credeți că din această cauză ar putea interveni o scindare a UDMR?

– Nu cred. Unitatea este mult mai puternică decât aceste neînțelegeri din interior.

– Având alte idei decât actuala conducere, veți candida pentru președinția UDMR?

– Nu am candidat niciodată. Eu sunt episcop. Numai într-o „stare de necesitate" s-ar putea să mă gândesc la această posibilitate.

SIMION TODOCA
Foto: **ȘTEFAN MATYAȘ**

Festivalul de Teatru Clasic - ediția a VII-a

Au fost... zeii

Cătălina Buzoianu, o prezență statornică în Festivalul de Teatru Clasic, a transformat scena, ieri seara, într-o suită de decupaje mitologice, conectate la realitățile contemporane. Un proiect de mare anvergură, inițiat de Institutul Internațional al Teatrului Mediteranean, purtat, pe mare, cu vaporul, debarcat, din când în când, la țărmuri mediteraneene, „Proiect uriaș, copleșitor, superb și nebunesc", cum îl definește criticul Alice Georgescu, „fantezie barocă", în viziunea criticului Ludmila Patlanjoglu, **„Odiseea 2001"**, producție a **Teatrului „Bulandra"**, încântă prin măreție. Plin de farmec, spiritualizat, Virgil Ogășanu, dirijor-maestru de ceremonii - regizor zeiesc. Alături de el, actori consacrați ai trupei de la „Bulandra" - Mihai Bisericanu, Diana Dumbravă, Valeria Ogășanu, Radu Amzulescu, Dorin Andone, Daniela Nane și mulți tineri. Reușita demersului a fost asigurată și de colaboratorii (fideli) ai regizoarei: Mălina Andrei (coregrafia), Dorina Crișan Rusu (muzică), Velica Panduru (costume), Horațiu Mihaiu (decor).

Din spațiul mediteraneean bântuit de spectre mitologice, vom plonja, diseară, în lumea tragi-comică a lui Gogol. **Teatrul Național „Mihai Eminescu"** din Chișinău vine în Festival cu **„Jucătorii de cărți"**, în montarea lui Ilie Todorov.

Despre întâlnirea „Hamlet" – Vlad Mugur, cu actorii clujeni

Regizorul Vlad Mugur s-a stins din viață în luna iulie a acestui an, lăsând în urmă un spectacol-reper în teatrul românesc - „Hamlet", la Naționalul clujean. Câțiva actori ai acestui teatru ne-au spus ce a însemnat pentru ei lucrul cu „Meșterul" la acest spectacol.

Anton Tauf: „A fost singura bucurie de foarte mulți ani încoace, din păcate o bucurie întreruptă. Lucrul cu Vlad Mugur este ca o duminică a actorului. S-a dus un mare spirit, s-a dus, odată cu el, o întreagă civilizație a teatrului."

Miriam Cuibus: „O muncă foarte intensă. Nici nu mi-a venit să cred că în două luni am realizat această piesă, care e superbă, dar e și una dintre cele mai grele. Vlad Mugur a fost absolut exemplar. Acum, când nu mai este, privesc cu multă nostalgie perioada aceea foarte încărcată, când mereu ne „biciuia" spre perfecțiune și nu ne lăsa dintr-o anumită tensiune. Îmi doresc să se mai întâmple asemenea lucruri bune în viața actorilor."

Melania Ursu: „Eu am fost una din actrițele formate de Vlad Mugur. A lucrat foarte mult cu noi, la Cluj, din 1965 până în 1971. «Panul de afaceri» Hamlet îl avea chiar de la plecarea lui din țară, din 1971.

Vlad Mugur a fost și un mare pedagog. Avea spectacolul foarte clar în minte, însă la muncă îți dădea

cheia interpretării la mare rafinament. Nu te lăsa să faci nimic la voia întâmplării. Acest lucru se vede și în rostirea impecabilă a actorilor pe scenă, în felul cum se mișcă. Munca lui se baza pe un studiu psihologic foarte precis asupra personajului."

Grupaj realizat de
CĂTĂLINA LATU
Foto: ONORIU FELEA

D'ale Festivalului – a doua seară

▼ „Hamlet", ultimul spectacol al regizorului Vlad Mugur. În 21 iunie 2001 a avut loc, la Teatrul Național Cluj-Napoca, avanpremiera spectacolului, chiar când „Meșterul" împlinea 74 de ani. După exact o lună, actorii clujeni primeau tragica veste a morții regizorului.

▼ În „Hamlet" au jucat, în rolul colectiv „Garda", doi tineri arădeni, Cătălin Herlo și Andrei Elek, studenți la Actorie în Cluj-Napoca.

▼ La căderea cortinei, actorii din distribuție au mai zăbovit puțin, la „Arlechino". „Prințul Danemarcei", excepționalul actor Sorin Leoveanu, s-a retras, în tăcere.

▼ Printre spectatori, în a doua seară, dramaturgul Paul Everac, regizorul Horea Popescu, directorul Festivalului de Teatru Clasic. Printre spectatoare, în topul eleganței vestimentare, actrița Carmen Butariu este, de la o ediție la alta, tot mai epatantă.

▼ Din universul shakesperean, spectatorii au fost brusc aruncați în crunta realitate. Pe culoarele teatrului, în foaier, plutea vestea războiului.

▼ O inițiativă unică în România. La intrarea în teatru, spectatorii au primit un bilet pe care era scris **HAMLET. CONCURS.WWW.ConcursOnline.ro**. Am aflat că „Hamlet"-ul clujean este primul spectacol românesc care a fost „conectat" la Internet, prin întrebări legate de spectacol adresate vizitatorilor acestui „site", care pot câștiga premii substanțiale. (Unul dintre cei trei copii ai lui William Shakespeare se numea... Hamnet)

Deschiderea unui nou an universitar la filiala Sebiș

Sâmbătă, 6 octombrie a. c., într-un cadru festiv, a avut loc deschiderea oficială a unui nou an universitar 2001-2002 la filiala Sebiș.

Cuvântul de deschidere a aparținut directorului acestei filiale, ec. Gheorghe Feieș, care a prezentat un scurt istoric al acestei universități.

Din partea Universității de Vest „Vasile Goldiș" Arad a fost prezent lector univ. drd. Cristian Haiduc, care a adus salutul Rectoratului, dorind mult succes studenților în acest an universitar.

În final, prof. Octavian Ana - decan Colegiul de asistență socială și prof. Florica Brad - decan Colegiul universitar de marketing în turism și activități hoteliere au adresat studenților noile angajamente și cerințe privind ridicarea la un nivel superior al acestei filiale.

La acest eveniment au fost prezenți studenți, părinți și alți invitați.

GELU GROZA

Învățământ universitar timișorean la Miniș și Ghioroc

În Sala de ședințe a Stațiunii de Cercetări Vitivinicole Miniș a avut loc recent deschiderea anului universitar pentru studenții Universității de Științe Agricole și Medicină Veterinară a Banatului Timișoara înscriși, la învățământ deschis la distanță.

Cuvântul de deschidere a fost rostit de decanul Facultății de Horticultură din cadrul facultății timișorene, prof. dr. Gabriel Nedelea.

Este al doilea an când în localitatea Ghioroc, la Stațiunea de Cercetări Vitivinicole, la Grupul Agricol Miniș și la Școala Generală Ghioroc își desfășoară activitatea didactică și practică o secție a Universității timișorene, sub îndrumarea cadrelor de specialitate din Timișoara, Miniș și Ghioroc.

T. M.

MUZICA TE DUCE SPRE ESENȚA LUCRURILOR

De curând - după o lungă pauză -, pianistul și compozitorul Johhny Răducanu a cântat pe scena Palatului Cultural. În discuția purtată cu această ocazie, artistul s-a dovedit a fi un strălucit interlocutor.

*

„...Menit de ursitoare să ia un val din unda viorie a fluviului răsărit de luceafăr și să răsucească din ea o mie de povești pe care să le dăruiască lumii..." (Fănuș Neagu)

„În Johnny jazz-ul trăiește. Johnny este jazz. Intensiv. Neprevăzut. Câteodată straniu. Adoră să se scalde în armonii voluptoase." (Pascal Bentoiu)

„...a introdus în jazz instituția autohtonă a oftatului..." (Sorin Dumitrescu)

*

– Maestre, atâtea personalități ale culturii române s-au exprimat extrem de elogios la adresa Dvs. Cum vă simțiți citind rândurile lor?

– De multe ori îi contrazic pentru că nimeni nu-i nimeni. Dumnezeu e cel mai mare Creator, El e cel mai mare Improvizator. El este Cel mai. Restul mai mici, mai mari suntem în armata Sa ca să facem bucurie. Cine se crede că-i cineva chiar că nu-i nimeni.

– Proveniți dintr-o nobilă stirpe de muzicanți. Este definitoriu faptul pentru devenirea dv. artistică?

– Vă referiți la arborele meu. Da, dacă genele se potrivesc continui. Dacă nu se potrivesc poți să ajungi și bandit. Dar eu am fost norocos.

– Ați beneficiat de o educație muzicală clasică...

– Am avut mare noroc. Din generația mea, cam toți artiștii. Eu am făcut liceul la Cluj, la franciscani. Am studiat cu Sigismund Toduță, care era un muzician super. După, m-am dus la București, acolo am dat peste Pruner, peste Jianu, Dinicu, Rogalski, o lume extraordinară. Și cum - pot să spun la vârsta mea - eram plămădit de Dumnezeu să fac muzică, am reușit. Dar niciodată nu sunt mulțumit pentru că tinzi măcar să privești perfecțiunea.

– Sunteți un artist de mare sinceritate. Are ea legătură cu opțiunea pentru jazz?

– Muzica de jazz e o artă de care foarte puțini știu cu adevărat. Cei avizați știu ce înseamnă a improviza. Dacă te uiți bine în spate, vezi că Bach era un mare improvizator, Beethoven un pianist și un improvizator extraordinar. Și foarte mulți din ăștia mari. Studiezi „abecedarele", literatura, „mânânci" Bach și Kodaly Zoltan, și Enescu, favoritul meu, tot, de la Skriabin până la Cezar Frank. Când ești gata și ai informația totală, nu-ți rămâne decât să cânți, să improvizezi. Asta e tot! Or, pentru asta trebuie să fii foarte sincer. Nu merge să demonstrezi oamenilor care te ascultă că uite, cine sunt eu! Din ăștia sunt foarte mulți, da-s nechemați, niște impostori.

INTERVIU CU PIANISTUL JOHNNY RĂDUCANU

– Cine alege chemații de nechemați?

– Tot publicul. Cel avizat! Știe să pună deoparte ce e urât, gunoi. Publicul trebuie să aibă la rândul lui educație. Știi!

– De ce ascultă atunci atâta gălăgie?

– Omenirea este într-o decădere acuma. Toată planeta.

– Va dispărea muzica?

– Muzica nu! N-are cum să dispară pentru că ea face parte din acest ritm care e viața. Muzica este cea mai importantă expresie a artei. Cu sunetele poți îmblânzi chiar sălbaticii.

– Câți ani ați dedicat muzicii?

– Câteva sute de ani, cei din familia mea. Eu n-am făcut nimic decât am continuat.

– Ce se poate aduna după o viață dedicată muzicii?

– Nimic.

– Aveți vreun pian grozav?

– N-am nimic extraordinar. Ce am, e o bogăție mare, înjghebată de oricine încearcă să privească sau să participe la ospățul spiritual, nu se poate cumpăra cu munți de aur. În America, în mod special, au vrut să mă angajeze profesor la mai multe universități. Le-am spus că ei vor să-mi strice starea socială. Am bani puțini. Nu sufăr din asta. Sufăr din alte motive: nimeni nu vrea să înțeleagă că trebuie să facă ceva, ca să putem reveni la cultură, la decență. Asta-i durerea mea.

– Din tinerețe n-ați admis anumite obligații. Refuzând serviciul militar ați avut de suferit...

– Da, m-au dat afară din Conservator. Am căzut la examenul de armată. Marele Dinicu, care era decanul meu, Domnul Jora și toată lumea mi-au spus: „Poți să cânți tu la contrabas ca Paganini, dacă nu iei examenul de armată, te vor da afară". Așa a și fost. Iar eu n-am zis nimic că nu mă interesa diploma. Eu am diplomă de la străbunicii mei. Diplomă care s-a făcut în ani și în muncă, în mare dragoste și cinste pentru artă. Cântatul când nu se transformă într-un ritual nu e nimic.

– Ce simțiți în momentele când atâta lume vă aplaudă?

– Când cânt poate să fie și mama în sală, nici nu mă uit.

– Pentru cine cântați atunci?

– Pentru Dumnezeu. Asta-i datoria mea, pentru asta sunt creat.

– Sunteți modest sau pozați?

– Modest nu pot să fiu. Când spui modestie cred că spui că mă uit în jurul meu; în mediocritatea lor unii spun că-s artiști sau că fac cultură. Atunci sunt violent, chiar rău. Am început să nu fiu modest când văd ce mă înconjoară. Mediocritatea se umflă ca un balon. Atunci îi omor, îi împușc, îi desființez. Scurt.

– Cum vedeți publicul cluburilor de jazz?

– Au fost niște tineri foarte liniștiți iar eu am cântat un program mult mai aproape de esența lucrurilor. Câteodată, cluburile astea sunt încărcate de gălăgie. Dacă ești grozav îi faci să amuțească. Și deabia de atunci cânți ce ai de spus. Pentru asta trebuie să-ți dea Dumnezeu ce trebuie. Altceva n-ai nimic. Am o viață nenorocită, am o pensie de 1.400.000 lei pe lună, sunt bolnav de diabet pe fond nervos. Stau într-o garsonieră mică în Banu Manta. Nu pot să cânt la pian. Pianul meu e plin de fulare. Bat aia în țevi, nu mă lasă să cânt. Asta e. Dar a fost opțiunea mea să nu-mi părăsesc țara. Tata m-a învățat să nu-mi părăsesc mormintele. Și nici nu regret. Puțin sunt enervat că am sperat că lucrurile vor lua un drum prin care să recuperăm cât de cât. Când vezi ce s-a întâmplat la New York este toată omenirea în pericol. Asta mă îngrijorează foarte tare.

– Vă mulțumim.

A consemnat
DANA TODOR

De ce s-a sistat subvenționarea utilajelor agricole?

În baza Ordinului 97 emis de Ministerul Agriculturii, prin care statul acordă agricultorilor, zootehniștilor etc. o subvenție de 55 la sută la cumpărarea utilajelor agricole, începând din luna aprilie, la Direcția Agricolă Arad au fost solicitate 174 tractoare, 70 pluguri, 64 grape cu discuri, 87 semănători, două combine, 85 cultivatoare. Din totalul solicitărilor s-au primit până în prezent 117 tractoare, 53 pluguri, 46 grape cu discuri, 61 semănători, două combine și 55 de cultivatoare, valoarea subvențiilor ridicându-se la 74.653 mii lei.

De mai bine de o lună, înscrierile pentru a intra în posesia unor astfel de utilaje au fost sistate. Din ce motive, aflăm de la ing. **Rus Gheorghe, director ajunct** al Direcției Agricole Arad. Conform spuselor ing. Rus, subvenția de 55 la sută acordată de stat se obține din: ● Redevența pe care unitățile agricole ce funcționează în baza Legii 31 o achită (430 kg grâu/hectar). La nivelul județului Arad, până la data de 1 octombrie unitățile amintite au livrat 8000 tone de grâu, urmând ca până la 1 decembrie a. c. să se predea încă 8000 tone.

Pentru anul trecut, în schimb, foarte puține unități agricole - preciza directorul Rus - au achitat redevența, acuzând seceta excesivă. ● Un alt fond care asigură subvenția vine din privatizarea fostelor IAS. „În județul Arad, acțiunea a început de aproximativ o lună, cu privatizarea Supersem Arad" - menționa directorul Rus. Urmează ca în cursul lunii octombrie să se privatizeze Agroindustriala Fântânele, iar în următoarele luni, în funcție de scrisorile de intenție adresate Agenției Domeniilor Statului să se pună pe rol și alte privatizări.

Atât redevența cât și privatizarea fostelor IAS contribuie la alimentarea Fondului de Dezvoltare a Agriculturii Românești. „Pe măsură ce la acest fond se varsă bani se va putea relua punerea în aplicare a Ordinului 97" - spunea directorul Rus. După informațiile pe care le deține, Rus apreciază că în maximum două luni înscrierile pentru obținerea unui utilaj subvenționat se vor putea relua.

De precizat că solicitanții achită procentul de 45 la sută prin contracte PROFORMA la dealerii autorizați ai întreprinderilor producătoare de utilaje. În Arad, dealer este fostul trust SMA.

În raport cu suprafețele exploatate și cu numărul de agricultori, la nivelul județului nostru cererea de utilaje agricole e mică. „În cele mai multe cazuri se lucrează cu tractoare uzate fizic și moral."

Solicitarea de utilaje subvenționate - mai spune directorul Rus - poate fi făcută doar de persoane care funcționează în conformitate cu Legea Exploatației Agricole. Și în aceste condiții, în raport cu oferta, cererea e mică. Una dintre explicațiile acestei stări de fapt o dă tot directorul adjunct al Direcției Agricole: „Oamenii sunt decapitalizați prin valoarea producției obținute în raport cu prețul de cost."

T. MATICA
Foto: ȘT. MATYAȘ

LUCRĂRILE AGRICOLE LA ZI

• Vremea bună a impulsionat activitatea • Sămânța - mai ieftină cu 20%

Campania de toamnă e în toi. Pentru a vedea care este situația la zi în agricultura județului, am luat legătura cu dl. Gheorghe Rus, directorul adjunct al Direcției Agricole Arad. Înainte de a trece la câteva considerații pe marginea activităților din agricultură, vă prezentăm unele date statistice (edificatoare în felul lor) despre stadiul recoltărilor, arăturilor și, evident, însămânțărilor.

Recoltări

Floarea soarelui: din 14.235 de hectare însămânțate, s-au recoltat 11.699 (82%), cu o producție medie de 1.398 kg/hectar; **porumb**: din 127.525 hectare, s-au recoltat 47.750 (37%) - 4.069 kg boabe/hectare; **soia**: din 3.925 hectare, s-au recoltat 65 (2%) - 2.385 kg/hectar; **cartofi de toamnă**: 3.476 hectare, recoltat 100%, 13.476 kg/hectar; **cânepă fibră**: 310 hectare, recoltat 100%, 5.503 kg/hectar; **struguri masă**: din 251 hectare, s-au recoltat 233 (93%), cu 3.120 kg/hectar; **struguri vin**: din 2.341 hectare, s-au recoltat 1.500 (66%), cu 3.979 kg/hectar; **mere**: din 1.260 hectare, s-au recoltat 680 (54%), cu 5.000 kg/hectar; **tutun**: 322 hectare, recoltat 100%, cu 1.311 kg/hectar.

Recoltatul sfeclei de zahăr nu a început încă, însă în următoarea perioadă, odată cu timpul favorabil, recoltatul va fi demarat în plin.

Arături

Dintre cele 88.960 de hectare care se preconizează a fi însămânțate în această toamnă, doar 39.260 au fost arate. Adică aproximativ 44%.

Foto: AL. MARIANUT

Însămânțări

La grâu, din 71.500 de hectare pe care se intenționează a se însămânța, s-au semănat doar 7.500 de hectare, adică 10%. La orz, din 11.700 hectare doar 1.900 au fost însămânțate.

– D-le Rus, ca o privire de ansamblu...

– ...Este evident că avem întârzieri mari la unele lucrări. Aceste întârzieri au fost cauzate în primul rând de timpul nefavorabil. Însă, eu sunt convins că agricultorii vor profita de îndreptarea vremii, iar întârzierile vor fi recuperate.

– Oare numai vremea să fi fost de vină?

– Evident că nu. Lipsa lichidităților a fost un alt factor. Acum, cu milionul/hectar care a ajuns la Arad și se distribuie în aceste zile, ne așteptăm ca activitatea să fie pe făgașul cel bun.

– Dar despre subvenționarea semințelor ce se mai aude?

– Pot să vă informez că a fost adoptat actul normativ care stabilește o subvenționare cu 20% a semințelor. În perioada ce urmează, țăranii pot achiziționa sămânța cu 20% mai ieftină.

NICOLAE OPREAN

Ce varietăți de tomate vom cultiva anul viitor?

Dr. ing. Petru Vărădie

Foarte curând se va încheia și acest an agricol iar legumicultorii, ca întotdeauna pregătesc culturile pentru anul următor. Concomitent cu înființarea culturilor anticipate (ceapă verde, usturoi verde, spanac, salată) încep grijile și pentru aprovizionarea cu semințe, folie de polietilenă, îngrășăminte chimice, mraniță, gunoi de grajd etc.

Oferta este deosebită și în această toamnă, mai ales în cazul semințelor.

La tomate, dintre varietățile cu creștere semideterminată, hibridul **Platus F1** tinde să devină cel mai popular, greu de depășit datorită felului în care reușește să îmbine precocitatea cu potențialul ridicat de producție, la care se adaugă aspectul comercial deosebit și rezistența bună la păstrare și transport.

Ca deficiențe aș aminti sensibilitatea mai mare la mană și alternarioză, iar în anumite zone riscul apariției ofilirii pătate (virază transmisă de tripsul californian).

Un posibil contracandidat, cu aspect de piață asemănător dar și cu unele însușiri privind comportarea mai bună la mană și alternarioză este hibridul **Titus F1**. Acesta pare să fie o soluție mai bună pentru culturile de câmp sau a celor de toamnă.

La aceeași categorie se înscrie și hibridul **Crea 5 F1**, care poate să fie o soluție pentru mulți cultivatori, datorită bunei sale comportări în condiții de salinitate ridicată a solului sau pe terenurile grele (argiloase, luto - argiloase).

Caracteristica de bază a tuturor acestor hibrizi este pretabilitatea lor la culturile extratimpurii, posibilitatea conducerii pe două brațe și greutatea medie a fructelor cuprinsă între 120 și 150 g.

La categoria hibrizilor cu creștere nedeterminată oferta pare să fie și mai generoasă.

Se remarcă în continuare hibridul **Arletta F1**, care prezintă un potențial de producție foarte ridicat și un aspect apreciat în continuare de consumatori.

Dintre deficiențe amintesc: frecvența uneori mare a fructelor crete din primul etaj (accentuată de fertilizări în exces), foliajul cam bogat și maturarea ceva mai târzie a fructelor. În schimb, are o rusticitate ridicată, rezistând bine la boli, fapt pentru care se pretează foarte bine și la culturi prelungite sau la cele din câmp.

Tot din categoria hibrizilor ceva mai vechi merită să fie amintiți **Marissa F1** și **Marfa F1** - ambii foarte productivi, primul cu fructe de 110-120 g, pretabil și la culturi de seră, cel de-al doilea cu fructe mari (150-180) și bine apreciate pe piață.

Hibridul **Cristal F1**, deși a pătruns în țară ceva mai demult, în zona noastră se extinde abia acum. Se remarcă prin potențial ridicat de producție, fructe de mărime medie (120 g), uniform colorate și cu fermitate și aromă deosebită.

Nais F1 prezintă fructe cu aspect deosebit, ferme, uniform colorate și cu greutate medie de cca 170 g. Face parte din categoria hibrizilor cu pretabilitate și la cultura fără sol.

Monica F1 este un hibrid foarte timpuriu, cu fructe rotunde, în greutate medie de 125 g, culoarea roșu aprins, rezistente la păstrare și transport.

Dintre aparițiile mai recente, dar bine primite și pe piața noastră se remarcă hibridul **Preciza F1**. Acesta are un potențial de producție remarcabil, fiind în același timp și foarte timpuriu. Prezintă fructe uniforme, cu greutate medie de cca 120 g, frumos colorate, care se detașează cu codiță și au rezistență bună la păstrare și transport. Se pretează și la culturi prelungite.

Aprilia F1 este un hibrid asemănător cu Falcato F1, cu aspect comercial deosebit și potențial de producție mare, dar mai tardiv decât Preciza F1. Greutatea medie a fructelor este de 140-150 g, foarte frumos colorate și ferme. Sistemul radicular este foarte bine dezvoltat, iar legarea florilor se produce fără probleme și în condiții meteorologice dificile. Se pretează și la culturi prelungite sau la cele din câmp.

Durinta F1 este un hibrid timpuriu, cu pretabilitate la culturi în sere și solarii, dar și la cele de câmp. Prezintă o foarte bună adaptabilitate la diferențele diurne mari de temperatură și lumină. Greutatea medie a fructelor este de 120-130 g, uniformitate bună și rezistență deosebită la păstrare și transport.

Habana F1 este un hibrid timpuriu din categoria L.S.L. (capacitate îndelungată de păstrare, până la 6 săptămâni). Greutatea medie a fructelor este de cca 120 g, cu o uniformitate bună și frumos colorate.

Din această categorie mai fac parte și hibrizii **Jeremy F1**, **Falcato F1**, **Fino F1** etc.

Alți hibrizi care probabil își vor face apariția în culturile din zona noastră în anul viitor sunt **Celzus F1** cu creștere semideterminată, rezistent la temperaturile mai scăzute din sol, fiind deci posibil de cultivat cu bune rezultate și pe terenuri grele și cu o bună comportare la mană. La categoria hibrizilor cu creștere nedeterminată este de așteptat apariția lui **Profilo F1**, mai ales la cultivatorii care dețin instalații de udare prin picurare.

Desigur, lista hibrizilor nu poate fi epuizată așa ușor. În acestă succintă trecere în revistă dorim mai mult să stârnim interesul cultivatorilor, alegerea unuia sau a altuia din hibrizii de tomate fiind o opțiune personală. La alegerea acestora un factor important trebuie să-l reprezinte experiența fiecăruia în domeniu, dar nu trebuie neglijată nici tendința pieței și dinamica înregistrată în domeniul tehnologiilor de producție.

PREȚURI DE REFERINȚĂ LA PRODUSELE AGRICOLE ȘI LA ANIMALE (1-6 OCTOMBRIE)

Piața din Gurahonț (luni)
Cereale
* **porumb** - 300.000 lei șinicul
* **grâu nou** - 220.000 lei/șinic
* **ovăz** - 280.000 lei/șinic
* **orz** - 230.000 lei/șinic
* **porumb știuleți** - 180 - 200.000 lei/100 kg
Animale
- vaci adulte - 8-19 milioane lei
- porci grași - 40.000 lei/kg
- cai - 14-25 milioane lei
- viței (100 kg) - 38.000 lei/kg
- purcei - 2-2,3 milioane lei/pereche

Piața din Chișineu-Criș (marți)
Cereale
* **porumb** - 350.000 lei/100 kg
* **orz nou** 250.000 lei/100 kg
* **grâu nou** - 250.000 lei/100 kg
Animale
- purcei - 1.900.000 - 2.200.00 lei (perechea)
- porci (40-60 kg) - 1.900.000-2.400.000 lei
- viței (4 - 6 săptămâni) - 1.800.000-2.500.000 lei

Piața din Beliu (miercuri)
Cereale
* **porumb** - 350.000 lei/100 kg
* **grâu** - 240.000 lei/100 kg
* **orz** - 250.000 lei/100 kg.
* **ovăz** - 280.000 lei/100 kg
* **porumb știuleți** - 200.000 lei/100 kg
Animale
- vaci adulte - 7-22 milioane lei
- viței (4-7 luni) - 3,3-6 milioane lei
- purcei (7-8 săptămâni) - 2.000.000 -2.200.000 lei/pereche
- porci grași - 40.000 lei/kg

Piața din Sebiș (joi)
Cereale
* **porumb:** 350.000 lei/100 kg
* **orz** - 230.000 lei/șinic
* **grâu** - 220.000 lei/șinic
* **ovăz** - 250.000 lei/șinic
Animale
- purcei (8 săptămâni) - 2 - 2.200.000 lei/pereche
- porci - 40.000 lei/kg

Piața din Șeitin (sâmbătă)
* **grâu nou** - 250.000 lei/100 kg
* **porumb** - 320.000 lei/100 kg
* **orz nou** - 250.000 lei/100 kg
* **ovăz** - 280.000 lei/100 kg
* **cartofi** - 3.000 lei/kg
Animale
- purcei 6-8 săptămâni - 2.000.000 lei/perechea
- porci grași - 40.000 lei/kg

Piața din Pâncota (sâmbătă)
Cereale
* **porumb** - 320.000 lei/șinic
* **grâu** - 220.000 lei/șinic
* **orz** - 230.000 lei/șinic
* **tărâțe** - 2.300 lei/kg
* **ovăz** - 260.000 lei/șinic
* **porumb știuleți** - 180 - 200.000 lei/100 kg
Animale
- vaci adulte - 8-22 milioane lei
- viței (4-8 luni) - 3.500.000-6.000.000 lei
- porci grași - 40.000 lei/kg
- purcei 6-8 săptămâni - 2-2.200.000 lei/pereche
- cai - 17-30 milioane lei

Piața din Lipova (sâmbătă)
Cereale
* **porumb** - 350.000 lei/100 kg;
* **grâu** - 250.000 lei/100 kg;
* **orz** - 250.000 lei/100 kg.
* **ovăz** - 280.000 lei/100 kg
Animale
- vaci adulte - 7-22 milioane lei
- porci - 40.000 lei/kg
- purcei (6-8 săptămâni) - 1,9-2,2 milioane lei

Arad, piața Obor (vineri)
* porumb nou, boabe - 230.000 lei/100 kg
* orz nou - 240.000 lei/100 kg

Șinicul este o unitate (neomologată) de volum egală cu aprox. 80 kg cereale.

VACCINUL ANTIGRIPAL NE AJUTĂ SĂ ÎNTÂMPINĂM IARNA FĂRĂ TEAMĂ

Cei mai mulți dintre noi fac gripă în fiecare iarnă. Epidemiile de gripă reprezintă o amenințare serioasă la adresa sănătății populației. Printre complicațiile determinate de gripă se află bronșita, care îmbracă forme severe la copii și vârstnici și pneumonia, care este răspunzătoare de majoritatea deceselor asociate gripei.

Gripa este o boală foarte contagioasă, existând trei tipuri de virusuri ce o provoacă (A, B și C) și își modifică structura anual. Când o persoană bolnavă tușește, strănută sau vorbește, virusul este eliminat în aer și apoi este inhalat de ceilalți. De asemenea, virusul se poate transmite prin contactul mâinilor sau prin atingerea unui obiect care a fost în mâna unei persoane bolnave.

Gripa rămâne, pe plan mondial, una din cele mai costisitoare boli, cea mai bună metodă preventivă fiind vaccinul antigripal. Specialiștii recomandă ca imunizarea să se facă în lunile octombrie, noiembrie și decembrie. Orice persoană cu vârsta mai mare de șase luni poate fi vaccinată, inclusiv femeile gravide și persoanele sănătoase. Există totuși persoane care ar trebui

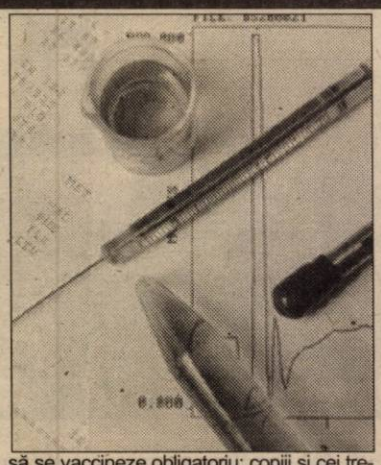

să se vaccineze obligatoriu: copiii și cei trecuți de 50 de ani, suferinzii de boli cronice (de plămâni, inimă, rinichi, diabet etc.). Vaccinarea este foarte importantă pentru gravide. Făcută în primele trei luni de sarcină, gripa poate afecta iremediabil fătul, acesta născându-se cu malformații grave sau chiar mort. În plus, potrivit studiilor, frecvența schizofreniei la copiii ale căror mame au făcut gripă în primele trei luni de sarcină este foarte mare.

Pentru România, necesarul de imunizare este de 1,5 milioane persoane. Conform studiilor internaționale, pentru limitarea epidemiilor de gripă ar trebui vaccinați circa 20 la sută dintre locuitorii oricărei comunități. Imunitatea se instalează rapid și în funcție de persoană ține între șase luni și un an. Studiile demonstrează că un vaccin gripal costă mai puțin decât tratamentul pentru o gripă, mai ales dacă survine la o persoană în vârstă sau dacă aceasta suferă de o afecțiune cronică.

Vaccinul antigripal este disponibil în farmacii și se eliberează fără prescripție medicală. Compania farmaceutică GLAXO Smith KLINE, a anunțat disponibilitatea pe piața farmaceutică din România a vacinului FLUARIX care îndeplinește cu strictețe recomandările OMS privind puritatea și eficacitatea sa pentru iarna 2001-2002, având în vedere tulpinile de virusuri care vor fi implicate în producerea gripei.

Cătina albă o sursă importantă de vitamine

Fructele de cătină albă sunt drupe false cu un singur sâmbure. Au forma unor bobițe mici, sferice, galbene sau portocalii. Perioada de recoltare durează de la mijlocul lunii august până spre sfârșitul lunii septembrie. Fructele nerecoltate pot rămâne pe plantă și în cursul iernii, dar își pierd din calitate.

În scopuri terapeutice se folosesc fructele, decoctul din semințe și uleiul de cătină albă.

Sucul obținut din fructe, prin presare, conține flavonozide (vitamina P), vitamina C, carotinoide și vitamine liposolubile. Congelarea protejează conținutul vitaminic, cu condiția prelucrării imediate a fructelor după decongelare.

Cura cu fructe de cătină. Se recomandă în tulburările de vedere (prin conținutul crescut în provitamina A), pentru creșterea rezistenței organismului (datorită complexului vitaminic asociat cu microelemente și a conținutului în enzime și aminoacizi). Reprezintă un tonifiant general, cu efecte benefice în anemie, avitaminoze și convalescență. Fructele proaspete au efect antidiareic, datorită bogăției în taninuri, iar fiertura de semințe are efect purgativ. Fiind sărace în zaharoză și bogate în vitamina E (hipoglicemiantă), fructele de cătină se recomandă și în diabetul zaharat.

Fructele se păstrează, prin prelucrare, în stare uscată sau congelate.

Fiertura din fructe de cătină, îndulcită cu miere se recomandă în constipație, ateroscleroză, artrită, anemie. Se beau 2 căni pe zi.

Infuzia din fructe de cătină zdrobite (opărirea lor) se folosește în anemie, hepatită, ciroză, urticarie. Se lasă vasul acoperit 30 minute și se bea timp îndelungat. Se obțin rezultate bune în cura de dezintoxicare la alcoolici.

Uleiul de cătină este foarte bogat în vitamina E, care este un antioxidant excelent. Se folosește în tratarea unor boli de piele (intertrigo) și arsuri.

Ceaiul din fructele uscate ameliorează stările de oboseală, fiind un remediu bun împotriva insomniei.

Cercetări recente arată că extractul de coajă de cătină albă ar putea inhiba dezvoltarea tumorilor. Fructele de cătină albă se pot găsi la magazinul „Natura", str. Lucian Blaga, nr. 15, lângă Liceul Agricol.

Un medicament care permite evitarea osteoporozei

Un medicament care permite evitarea osteoporozei ce apare deseori la persoanele tratate de cancer de prostată a fost descoperit de cercetătorii americani, se arată într-un articol apărut în revista New England Journal of Medicine. Acest medicament, numit pamidronate, previne osteoporoza provocată de un tratament repetat împotriva cancerului de prostată, afirmă cercetărorii de la Massachusetts General Hospital. Aceste tratamente vizează reducerea nivelului de hormoni masculini, cum ar fi testosteronul, cunoscuți pentru că stimulează evoluția cancerului de prostată. Dar reducerea nivelului acestor hormoni are ca efect fragilizarea țesutului osos, deci crește riscurile de apariție a osteoporozei. "Folosirea din ce în ce mai frecventă a tratamentelor care blochează hormonii, pe care unii pacienți le urmează ani în șir, face ca problema osteoporozei să fie crucială", explică dr. Matthew Smith, autorul studiului.

Autorii intenționează să-și continue studiul pentru a determina dozarea și durata necesară a tratamentului pe bază de pamidronate.

MEDICUL VĂ RĂSPUNDE

B. D., 62 ani, Arad: În diabetul zaharat se recomandă mai multe plante medicinale, printre care: frunzele de afin, frunzele de dud, frunzele de nuc, cele de urzică, tecile de fasole, rădăcina de brusture. Ceaiul îl puteți prepara din amestecul de plante sau separat, din fiecare plantă sus-amintită. Toate plantele se pregătesc prin infuzie, cu excepția tecilor de fasole și a rădăcinii de brusture care se prepară prin fierbere (decoct). Se beau două-trei căni pe zi. Ca alimente sunt permise: laptele (cu măsură), ceaiurile fără zahăr, pâine și cartofi (la cântar), paste făinoase (la cântar), zarzavaturi cu 5 la sută glucide, fructe (la cântar), carne, ouă, pește, brânză de vaci, telemea (la cântar), deserturi cu gelatină, îndulcite cu zaharină, lapte de pasăre cu zaharină. Puteți mânca, dar fără restricție: carne, pește, unt, margarină, verdețuri ca: spanac, salată verde, urzici, ștevie, varză, ridichi, roșii, ardei, castraveți, fasole verde.

Sunt interzise: berea, vinul roșu, mustul, laptele în cantitate mare, pastele făinoase și cerealele peste cantitățile permise, sosurile cu făină, deserturile cu făină și zahăr, dulceturile, marmelada, zahărul, ciocolata, rahaturile, strugurii, bananele, smochinele, curmalele.

T.N., 29 ani, Arad: Papiloamele sunt tumorete ale pielii, circumscrise, pediculate și benigne, rezultând din proliferarea stratului malpighian, cauza fiind un virus. Uleiul de ricin, aplicat de trei ori pe zi, poate determina dispariția lor după două-trei luni de tratament.

L. N., 32 ani, Arad: Compresele cu frunze de varză crudă, strivite cu ajutorul sucitorului, până zemuiesc, se pot folosi pentru ameliorarea durerilor reumatice. Se mențin pe locul dureros 24 de ore, apoi se schimbă cu altele, proaspăt pregătite.

M. T., 51 ani, Arad: Tratamentul balneoclimateric este indicat în poliartrita reumatoidă, doar în faza de acalmie, atunci când viteza de sedimentare a sângelui nu depășește 30 mm/h. Vă recomand stațiunea Felix.

PROCTOLINE
CENTRUL MEDICAL PROCTOLOGIC

Hemoroizi si fisuri anale
fără operații
prin PROCTOLINE - TIMISOARA

" PROCTOLINE" reprezinta o retea internationala de clinici profilate pe diagnosticul si tratamentul afectiunilor canalului anorectal.
Nascute din incercarea de a depasi multiplele imperfectiuni ale interventiilor chirurgicale clasice metodele terapeutice folosite in Clinicile Proctoline s-au dezvoltat ca o alternativa viabila la metodele operatorii.

Avantajele metodelor proctologice moderne

Metodele proctologice moderne practicate in Clinicile PROCTOLINE permit obtinerea unor rezultate excelente si de durata.
Tratamentul se desfasoara fara internarea pacientului care nu este scos din sfera preocuparilor sale, fara anestezie, eliminandu-se o serie de complicatii anestezico-chirurgicale posibile.

(1515527)

Timisoara : 056 - 221.219
Bucuresti : 01-311.19.69
Iasi : 032 - 145.633
Baia Mare : 062-220.103
Brașov: 068-333985

Moleculă anticancer

O moleculă care poate distruge celulele canceroase atacînd vasele sanguine care le hrănesc a fost pusă la punct de cercetătorii americani, fiind deocamdată testată doar pe cobai, se arată într-un studiu apărut în revista Proceedings of the National Academy of Sciences (PNAS), citată de AFP. Această moleculă, botezată "icon", a fost pusă la punct de cercetătorii de la Yale University din New Haven și a fost testată pe cobai inoculați cu forma umană a cancerului de prostată. Molecula, al cărei nume complet este immunoconjugat, poate lupta eficient împotriva cancerului, distrugînd vasele sanguine care alimentează tumorile. Tratamentul durează șase luni, "timp în care, urmare a experimentelor, cobaii au scăpat de orice celulă canceroasă viabilă", explică autorii studiului. Cobaii infectați dar netratați au murit în două luni.

Viață mai scurtă în Europa Centrală și de Est

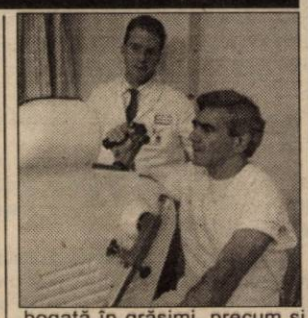

Bărbații din Europa Centrală și de Est trăiesc cu șapte ani mai puțin decît cei din Occident, iar femeile cu cinci ani și jumătate, majoritatea est-europenilor decedînd din cauza bolilor de inimă, a cancerului la stomac și a tuberculozei, pe fondul unei alimentații sărace în fructe și legume, dar bogate în grăsimi. Potrivit experților, numărul europenilor care mor înainte de a împlini 65 de ani este de două ori mai mare în centrul și estul continentului decît în vest, iar 70 la sută dintre femei decedează la fel de devreme, comparativ cu cele din UE.

Cele mai multe decese survin unor afecțiuni cardiace, cancerului la stomac, tuberculozei sau accidentelor suferite în copilărie, dar majoritatea bolilor au principală cauză alimentația săracă în fructe și în legume, dar bogată în grăsimi, precum și consumul ridicat de alcool și de tutun. Incidența cirozei este extrem de ridicată în Ungaria, Slovenia și în România, iar numărul fumătorilor printre bărbații din Europa Centrală și de Est este mult mai mare decît în Vest. Sănătatea, deși nu are un capitol special în negocierile pentru extindere, reprezintă o condiție esențială pentru aderarea la comunitatea europeană.

Secretul unei vieți îndelungate

Celebrul chirurg francez Alain Carpentier a declarat într-o conferință de presă susținută la Spitalul Elias din București, că secretul unei vieți îndelungate stă în modul de alimentare al grecilor.

"Dacă mîncați ca grecii, o să trăiți pînă la adînci bătrînețe", a spus doctorul Carpentier, detaliind astfel: "salată, brînză degresată, fructe, ulei de măsline, foarte puțină carne, pește cu salată și iar salată". El a apreciat că un pahar de vin roșu la fiecare masă este indicat, dar nu și consumul alimentelor și sucurilor între mesele zilei.

Doctorul francez a afirmat că incidența mare a bolilor cardiovasculare nu este o particularitate a României și că aceasta se poate reduce prin acordarea importanței cuvenite medicinei preventive, care "poate face multe" în sensul reducerii riscului mortalității. Alain Carpentier este o somitate a chirurgiei cardiovasculare europene, șeful departamentului de specialitate al Spitalului European "Georges Pompidou" și profesor la Universitatea Paris 6.

Pagină realizată de dr. Filimon Maria

De la un stadion la altul

UTA - VICTIMĂ A UNUI ORAȘ INDIFERENT

■ F.C. Bihor, F.C. Baia Mare și Extensiv Craiova, sau tripleta care aspiră la câștigarea seriei a II-a a Diviziei B. Pe parcursul celor nouă etape scurse din prezentul campionat, UTA și-a măsurat forțele cu fiecare dintre aceste așa-zise aristocrate și concluzia vine să aprindă speranțe de promovare. Am detronat liderul la Baia Mare, am trecut fără a forța de oltenii lui Cârțu, e adevărat ne-am înclinat în fața Bihorului dar în condițiile în care am evoluat (și am făcut-o bine) o repriză în inferioritate numerică. E de adăugat un singur lucru: acești jucători struniți de pe margine de antrenorul Ionuț Popa au toate actele în regulă pentru a termina în vârf. Și atunci ce-i împiedică? Indolența unui întreg oraș, care, deși arde de nerăbdare să respire din nou aerul Diviziei A, stă deoparte motivând la nesfârșit că nu găsește căile legale de a sprijini echipa fanion a Aradului. Culmea însă, în altă parte se poate! Exemplul care ne vine acum în minte, este cel al Consiliului Județean Bihor care a alocat mai zilele trecute 15 miliarde de lei pentru și-așa bănoasa echipă patronată de Marius Vizer. Ce spuneți domnilor edili? ■ Deocamdată, primarul Dorel Popa, ajuns la meci doar în minutul 70, dar la curent cu scorul și marcatorii, a afirmat: **„Ce folos că batem pe toată lumea dacă nu ajungem sus"?** Poate dați chiar dumneavoastră soluția acestei probleme, domnule primar. Pentru arădeni, pentru miile de suporteri care simt „alb-roșu". ■ Puncte și bani pentru textiliști. Câte 200 de mărci germane vor intra în buzunarele utiștilor după succesul cu Extensivul, asta în cazul în care conducerea nu se va lăsa dusă de apropourile „principalului" Ionuț Popa: **„Dacă oficialii cred că merită să ne acorde un bonus, pentru noi va fi o plăcere să primim mai mulți bani."** Greu de crezut.... ■ Cooptat în lotul național de juniori al României, aflat la Arad câteva zilele, portarul Sebastian Huțan a primit o permisie de câteva ore de la antrenorul Liță Dumitru și astfel a putut apăra UTA în jocul cu Extensiv. În condițiile în care titularul Mârne era suspendat, apariția lui Huțan între buturi a dat siguranță întregii echipe, cuvintele lui Ionuț Popa răsplătind înțelegerea Federației: **„Le mulțumesc unor oameni de la F.R.F. pentru că ne-au ajutat să îl avem pe Huțan astăzi (n. a. sâmbătă)"**

Și dacă tot s-a putut o dată, de ce nu, la sfârșitul acestei săptămâni, la întoarcerea din Iugoslavia, unde în cadrul preliminariilor CE România întâlnește reprezentativa țării gazde, „arădeanul" Radu Mărginean să fie lăsat să joace la Timișoara, cu Poli, suplinind absența căpitanului suspendat.

CĂLIN MNERIE

NU DOAR GRECII DISTRUG TELECOMUL

„Noi vrem să promoveze ACU, să nu zică lumea că nu suntem patrioți locali" declara cu destulă ironie președintele „telefonist" Gheorghe Marinca la startul campionatului, dar nici în cele mai negre vise ale sale nu s-a gândit la rușinea pe care a trebuit să o suporte sâmbătă, în urma unei prestații absolut penibile a lui Mitu și compania. **„Îmi pare rău de Marinca că nu a făcut patru puncte din deplasările de aici și de la Ineu, dar se poate mulțumi și cu trei printr-o victorie la Ineu"** avea să-și exprime întreaga „compasiune" pentru situația „telefoniștilor"; Marcel Coraș după meci, la conferința de presă, nefăcând altceva decât să valorifice mingea ridicată la fileu de „bossul" din Micălaca. Una dintre soluțiile eficiente ale lui Coraș a fost marcajul necruțător efectuat pe rând de Folea și Rus la Mitu, „uraganul" fiind trecut pe „linie moartă" pe toată durata partidei, nerămânându-i de făcut altceva decât să stârnească hazul asistenței prin expresiile „taximetriștilor" adresate coechipierilor sau „Ocna Șugatag", titlu cu care l-a „onorat" pe asistentul Maier. Umilința maximă a oaspeților a fost suportată greu, aceștia părăsind în doi timpi și trei mișcări stadionul, prezența lor la conferința de presă fiind sublimă dar lipsind cu desăvârșire, fapt ce l-a făcut pe Ovidiu Păcurariu, ofițerul de presă al gazdelor, să declare: **„Când ne-au bătut cu 4-2 au venit patru, iar acum la 0-7 pe cine să trimită? Pe Șandor?!!"** Telecomul și-a făcut un obicei din a pierde cu 7-0 un meci pe sezon, anul trecut la Dej iar acum în derby-ul Aradului, sub ochii lui Alin Volocaru, venit să-și vadă foștii colegi, după ce vineri punctase de trei ori pentru o victorie, în devans, cu 4-1 a Motrului lui Borugă în partida de acasă cu Oțelul Roșu. Dar lipsa celor doi este suportată din ce în ce mai greu de Grad și compania. La final, rămâne doar o undă de tristețe în privirea lui Coraș, confundat la conferința de presă cu Marius Grad, „asemănarea izbitoare" dintre cei doi fiind „observată" de „ochiul ager" al unui individ ce sâmbătă, vrând să ajungă într-o discotecă a nimerit pe un teren de fotbal ...

SORIN CAZAN

Recoltă de medalii la Cupa Mondială

KARATE-UL ARĂDEAN NU SE DEZMINTE

Așa cum v-am promis, revenim astăzi cu amănunte pe marginea Cupei Mondiale de karate I. K. A. - F. R. A. M., desfășurată sâmbătă și duminică la Timișoara. Înainte de toate, să consemnăm recolta de medalii a reprezentanților Aradului.

Arad Karate Club Eșarfele galbene (antrenor Gabriel Hajas, 6 Dan): Andreea Ochiș - aur kata copii, Cornelia Ochiș - argint kata copii, Alexandru Merce - argint kata cadeți, bronz kumite cadeți, Dan Fogarassy - argint kumite seniori, Alina Ștefănuții - bronz kata seniori, aur kumite seniori.

Kamikaze (antrenor Francisc Szöcs, 3 Dan): Hanelore Onică - argint kata copii.

Banzai Karate Club (antrenor Dan Duma, 4 Dan): Raul Matei - argint kata copii, Anamaria Timofte - aur kata copii, Ionuț Ichim - aur kata copii, Ana Maria Purza - argint kata copii, Claudia Ban - aur kata copii, Fabian Moldovan - aur kata copii, bronz kumite copii, Alexandru Porumb (Sakura Banzai Chișineu Criș) - bronz kata copii, Silviu Chirilă - bronz kata minicadeți, bronz kumite minicadeți, Adrian Bolocan (Sonkei Banzai Macea) - aur kata minicadeți, Andrei Mureșan (Sonkei Banzai Macea) - argint kata minicadeți, Geanina Șiclovan - argint kata cadeți, Gabriela Lukacs - bronz kata cadeți, aur kumite cadeți, Raluca Onufriiciuc - argint kata cadeți, argint kumite cadeți, Cătălina Ursuț, Andreea Mihăiescu, Gabriela Lukacs - aur kata echipe cadeți.

Hamoni Do (antrenor Marc Geo, 3 Dan): Oana Denisa Ștef - aur kata copii, Adrian Antoche - aur kata copii, Geta Tăulea - aur kata copii, Anca Păiușan - aur kata cadeți, Denisa Nica, Geta Tăulea, Lidia Maior Gligor - aur kata echipe copii, Liviu Pat - argint kata cadeți, Lidia Maior Gligor - argint kata copii, Eduard Igna - bronz kata copii, Bianca Bora - bronz kata copii, Angel Micle - bronz kata copii, Eduard Csukas - bronz kata copii, Valentin Betea - bronz kata copii, Cristina Bolgar - bronz kata cadeți.

Shodan Șagu (antrenor Teodor Răduț, 2 Dan): Alexandru Miclăuș - bronz kata cadeți, Cosmina Tălmaciu - bronz kata cadeți.

Iată, în continuare, declarații ale delegaților I. K. A.:

Ziko Becanovic (Serbia, 7 Dan), reprezentant pentru Europa de Est: „Cupa Mondială a devenit o competiție de tradiție. Colaborez de mulți ani cu asistenții mei din România, d-nii Hajas și Deac, în vederea reușitei ei. Este un fapt pozitiv că în zona de vest a țării dvs. există atâtea cluburi, atâția sportivi. În plus, organizăm stagii de pregătire. Anul acesta s-au susținut seminarii în toate colțurile lumii. Am acordat, inclusiv în România, centuri negre, certificate de instructor și grade. În ceea ce mă privește, am primit autorizația I. K. A. prin care să reprezint Europa de Est, în urmă cu 20 de ani. Acum sunt responsabilul pentru 22 de țări europene. Ca sportiv și antrenor, în 27 de ani de activitate, am activat în 800 de meciuri, obținând 500 de trofee și zeci de medalii, începând de la întrecerile zonale și terminând cu aurul, la Cupele Mondiale. Specialitatea mea este lupta - kumite. Vin în România din anul 1983, primul oraș vizitat fiind chiar Aradul, la invitația primvicepreședintelui I. K. A., Gabriel Hajas (6 Dan)."

Daniel Deac, 6 Dan, președinte I. K. A. România: „Activitatea noastră este într-o creștere lină. Selecția partenerilor este strictă iar turneul se organizează după reguli bine stabilite. Pe viitor vrem ca fiecare centru al nostru, Timișoara, Oradea și Aradul, să își aibă propriul concurs de anvergură internațională. În cadrul F.R.A.M. sunt trei departamente de sine stătătoare - I. K. A., Eureka și Skun, fiecare având un campionat național. După finalizarea acestora, va avea loc Campionatul Național reunit, pe 10 noiembrie, în Capitală."

Text-foto: ADRIAN HÂRȚĂU

Baschet masculin

Victorie meritată a petroliștilor

Ieri dimineață, într-un joc în devans din etapa cu numărul 5 a Diviziei A de baschet masculin: **CSU Romradiatoare Brașov-West Petrom Arad 60-78 (24-34).** Partida a fost controlată de campioni, chiar dacă brașovenii au încercat să opună o rezistență cât mai puternică. West Petromul - care a repurtat al patrulea succes consecutiv - nu a putut conta pe serviciile lui Dragan Petricevic, antrenor principal și Toni Alexe, jucător și antrenor secund, ambii bolnavi. Punctele arădenilor au fost realizate de Szijarto 20, Anghel 14, Marjanovic 13, Apostol 11, Burlacu 8, Veres și Konakovic câte 6. Sâmbătă, la Sala Sporturilor „Victoria" din orașul nostru, West Petrom întâlnește formația Herlitz Mobex Tg. Mureș.

A. HÂRȚĂU

La Cupa ICIM

S-a văzut diferența dintre campionate

● După ce am asistat la a cincea ediție a Cupei ICIM, am tras două concluzii mari și late: nici una dintre cele trei echipe românești nu a putut trece de DKSK Miskolc, iar echipa maghiară, care a ocupat locul patru în campionatul trecut a învins campioana României fără probleme. E adevărat, ICIM-ul nu a putut conta pe trei dintre jucătoarele de bază: Bianca Drăguș, Dana Sandu și Cristina Matei. ● De neînțeles gestul antrenoarei de pe Someș, Magda Jerebie, care în meciul cu BC ICIM a retras preț de câteva secunde echipa de pe teren, acuzând arbitrajul. Măcar de ar fi avut dreptate. ● La finalul meciului cu Someșul Dej, deși sirena a sunat, antrenorul arădencelor, Zoran Visici a cerut jucătoarelor aflate în teren să ducă faza de atac până la sfârșit. ● După părerea noastră, pe lângă cupe s-ar fi putut acorda, ca în anii precedenți și premii speciale. ● Din păcate, la startul campionatului BC ICIM nu va putea conta pe Dana Sandu și Cristina Matei, accidentate. Căpitanul echipei, Bianca Drăguș și-a reluat pregătirile începând de ieri, iar în două-trei săptămâni va fi aptă de joc. ● Ca de obicei, galeria ICIM-ului a fost la datorie, încurajându-și favoritele pe tot parcursul turneului. ● Arădeanca Monica Brosovszky continuă să-și dovedească valoarea, ea fiind una dintre cele mai bune jucătoare a echipei maghiare.

A. CIOLOCOI

CAMPIONATUL JUDEȚEAN „ONOARE"

SERIA A

Rezultatele etapei a VIII-a: Podgoria Ghioroc-Voința Zimandu Nou 3-6; Partizan Satu Mare-Unirea Șeitin 3-2; Voința Macea-Olimpia Bârzava 0-0; Podgoreana Covăsânț-F.C. Sânleani 2-4; Stăruința Dorobanți-Inter Zimand Cuz 0-3; Foresta Sânpetru German-Glogovăț '99 3-1; A.S. Vinga-Victoria Zăbrani 1-0; Victoria Felnac-Unirea Sântana 3-1.

CLASAMENT

1. Zimand Cuz	8	6	1	1	24-7	19	(+7)
2. Macea	8	5	3	0	14-6	18	(+6)
3. Zimandu Nou	8	5	1	2	19-12	16	(+4)
4. Vinga	8	4	1	3	21-11	13	(+1)
5. Felnac	8	4	1	3	18-14	13	(+1)
6. Șeitin	8	4	0	4	22-14	12	(0)
7. Bârzava	8	3	3	2	16-15	12	(0)
8. Satu Mare	8	3	2	3	13-14	11	(-1)
9. Zăbrani	7	3	1	3	11-9	10	(-2)
10. Sânleani	8	3	1	4	18-22	10	(-2)
11. Sp. German	8	3	1	4	17-25	10	(-2)
12. Ghioroc	8	3	0	5	27-28	9	(-3)
13. Dorobanți	7	3	0	4	17-22	9	(0)
14. Covăsânț	8	2	2	4	15-24	8	(-4)
15. Glogovăț '99	8	2	1	5	18-34	7	(-5)
16. Sântana	8	1	0	7	13-26	3	(-9)

SERIA B

Rezultatele etapei a VIII-a: Viitorul Șepreuș-Victoria Berechiu 3-3; Cetate Dezna-Șoimii Șimand 1-3; Minesis Gurahonț-Crișana Sebiș 1-4; Crișul Alb Șicula-F.C. Național Sintea Mare 1-0; Recolta Apateu-Dacia Beliu 6-2; Codru Hășmaș-Flacăra Țipari 3-0 (f. j.); Olimpia Bocsig-Progresul Nădab 7-3.

CLASAMENT

1. Șicula	7	6	0	1	17-9	18	(+9)
2. Șimand	7	6	0	1	16-8	18	(+9)
3. C. Sebiș	7	5	0	2	20-9	15	(+6)
4. Sintea Mare	7	5	0	2	16-9	15	(+6)
5. Nădab	8	4	1	3	22-16	13	(+1)
6. Bocsig	6	4	0	2	13-7	12	(0)
7. Șepreuș	7	3	1	3	19-14	10	(-2)
8. Beliu	8	3	1	4	21-22	10	(-2)
9. Hășmaș	6	3	0	3	11-10	9	(-3)
10. Apateu	6	3	0	3	11-13	9	(0)
11. Berechiu	7	2	1	4	14-17	7	(-2)
12. Gurahonț	7	1	1	5	6-18	4	(-5)
13. Dezna	7	1	1	5	8-22	4	(-5)
14. Țipari	8	0	0	8	4-4	0	(-12)

● Dinamo Zărand și Forest Moneasa a fost excluse din campionat.

RĂZBOI ÎMPOTRIVA

VALURI DE ATACURI ASUPRA UNOR ȚINTE DIN AFGANISTAN

Rachete și avioane americane și britanice au atacat, duminică și luni, ținte din Afganistan, la începutul operațiunilor militare ale războiului împotriva terorismului - declarat de președintele american George W. Bush după atentatele din 11 septembrie, relatează AFP.

Adresîndu-se poporului american, Bush a anunțat că aceste atacuri vizează taberele liderului islamist Osama ben Laden și ale celor care îl protejează.

Atacurile lansate duminică sînt prima acțiune militară din cadrul operațiunii Enduring Freedom.

Ben Laden este considerat responsabil pentru atacurile sinucigașe din 11 septembrie din Statele Unite, soldate cu circa 5.500 de morți și dispăruți la New York și Washington, iar regimul talibanilor este considerat de Statele Unite drept complice.

În paralel cu atacurile militare, Statele Unite au început și operațiuni de parașutare de ajutoare umanitare, destinate populației afgane.

Premierul britanic, Tony Blair, a anunțat că Marea Britanie participă la operațiuni, fiind prima țară care a adus un sprijin militar concret Statelor Unite, permițînd utilizarea submarinelor sale pentru lansarea atacurilor.

Operațiunea a început după ce Statele Unite au început o desfășurare militară în Uzbekistan, în nordul Afganistanului.

George W. Bush a reamintit faptul că talibanii au refuzat să îl predea pe ben Laden și să închidă taberele de antrenament teroriste. "Nici una dintre

aceste cereri nu a fost satisfăcută. Iar astăzi talibanii vor plăti prețul", a spus el, adăugînd că Statele Unite sînt susținute de "voința colectivă a lumii".

Primul obiectiv al atacurilor aeriene este asigurarea controlului asupra spațiului aerian al Afganistanului, prin "eliminarea amenințării reprezentate de apărarea aeriană și avioanele talibanilor", a afirmat, la rîndul său, ministrul american al Apărării, Donald Rumsfeld. El a precizat că pentru atacurile de duminică au fost folosite avioane, nave și submarine.

Premierul britanic a precizat că și submarinele britanice au lansat rachete asupra unor ținte din Afganistan, adăugînd că "sprijinul aerian va fi folosit în următoarele zile".

LOVITURILE AERIENE - DOAR ÎNCEPUTUL CAMPANIEI ÎMPOTRIVA TERORIȘTILOR

Loviturile aeriene lansate duminică de americani și britanici nu reprezintă decît începutul unei lungi campanii militare împotriva regimului talibanilor din Afganistan și a rețelelor teroriste, au declarat responsabili ai apărării americane, citați de AFP.

Încercînd, mai întîi, să preia controlul spațiului aerian, loviturile au vizat aeroporturile, pozițiile de apărare aeriană ale talibanilor și centrele de comandament, precum și bazele rețelei Al Qaida a lui Osama ben Laden, principalul suspect al atentatelor antiamericane din 11 septembrie.

"Avem nevoie de libertate de operare, la sol și în spațiul aerian", a declarat secretarul american al Apărării, Donald Rumsfeld. "O dată ținta aleasă, dacă este distrusă, ar trebui să ne permită, cu timpul, o mai mare libertate" de acțiune, a adăugat el.

Rumsfeld a dat de înțeles în mod clar că scopul este de a răsturna regimul talibanilor și de a distruge rețelele teroriste pe care le protejează, dar a subliniat că acest scop nu va fi atins imediat.

"Cert este că în această bătălie împotriva terorismului nu există o soluție magică", a afirmat el. "În cele din urmă, se vor prăbuși din interior și se vor duce la fund, grație combinării mijloacelor de care dispun toate țările care înfruntă aceste rețele. Și e sigur că pe acest lucru se va fonda victoria", a declarat secretarul Apărării.

Campania militară lansată duminică se va desfășura pe etape, iar atacurile aeriene vor degaja terenul pentru operațiuni terestre ale opoziției armate și ale forțelor speciale americane.

În timp ce televiziunile arătau imagini ale unor explozii pe cerul Kabulului, ca în primele zile ale războiului din Golf, din 1991, Statele Unite au început în paralel o operațiune de parașutare a ajutorului umanitar, pentru a cîștiga "inimile și mințile" afganilor.

Avioanele US Air Force au lansat astfel hrană și manifeste prin care explică populației afgane această operațiune, potrivit responsabililor militari.

Chiar dacă nu s-a precizat, duminică, dacă pe teren acționează deja și comandourile, este clar că ele vor avea de jucat un rol-cheie în acest război, atît prin intermediul raidurilor împotriva pozițiilor teroriștilor, cît și prin sprijinul acordat opoziției afgane.

Rumsfeld a declarat că Statele Unite vor acționa astfel încît să încline balanța în favoarea opoziției armate. Chiar dacă a refuzat să dea detalii, acest ajutor acordat opoziției ar putea include arme, susținere aeriană, sfaturi, dar și schimbul de informații.

Ben Laden nu a fost ținta atacurilor de duminică. Acestea au vizat mai degrabă bazele din Afganistan.

Potrivit responsabililor americani, loviturile aeriene ar urma să continue timp de mai multe zile, înainte ca forțele armate să treacă la o altă fază. "Acestea vor continua, va fi o acțiune susținută", a declarat un responsabil al Apărării. "Nu s-a terminat încă", a precizat, la rîndul său, Rumsfeld.

Bombardierele invizibile B-2 au plecat de la baza Whiteman (Missouri) și, potrivit unui responsabil al Pentagonului, rămîn în regiune, semn că bombardamentele vor continua. Aceste aparate figurează printre cele 15 bombardiere cu bază terestră și cele 25 cu baza pe portavioane, angajate în operațiune.

AL DOILEA VAL DE ATACURI ÎN AFGANISTAN

Statele Unite au lansat, luni seara, un al doilea val de bombardamente în Afganistan, a anunțat, un reprezentant al Pentagonului, citat de AFP. Canalul MSNBC a afirmat că noua serie de bombardamente va avea drept ținte orașele Kandahar și Kabul, precum și Jalalabad. Locuitorii din Jalalabad au relatat că în apropiere au fost auzite explozii, în timp ce un reprezentant al municipalității din Kabul a afirmat că orașul este zguduit de bombardamente, fără a fi în măsură să identifice țintele atacate.

CEL PUȚIN 25 DE MORȚI

Peste 25 de persoane și-au pierdut viața, la Kabul și în împrejurimi, ca urmare a atacurilor conduse de Statele Unite în Afganistan, a anunțat, ieri, agenția Afghan Islamic Press (AIP), citată de AFP. Zece persoane au fost ucise în zona Qasabah Khana, în apropiere de aeroportul din Kabul, iar încă zece în apropiere de sediul postului de radio al regimului "Radio Shariat", din capitala afgană, a anunțat AIP, apropiată regimului taliban, care își are sediul în Pakistan. "Este posibil ca numărul morților să fie mai mare", a anunțat AIP, fără a preciza dacă victimele numărate în regiunea Kabul sînt talibani sau civili. AIP a anunțat, însă, că cinci membri ai miliției islamiste la putere au fost uciși într-un atac asupra bazei militare de la Shindand, în provincia Farah (vestul Afganistanului), nu departe de frontiera cu Iranul. Maulvi Najibullah, consulul general al regimului taliban la Peshawar (nord-vestul Pakistanului), a declarat pentru AFP că au fost semnalate victime nu numai la Kabul, ci și în orașele Kandahar (sudul Afganistanului) și Jalalabad (est). "Au fost victime în toate trei orașele, dar nu am numărul lor acum", a declarat, la telefon, Najibullah. El nu a fost în măsură să afirme dacă se află civili printre morți și răniți. "Nu cunosc detalii", a precizat el.

PESTE 90 LA SUTĂ DINTRE AMERICANI SUSȚIN ATACURILE CONTRA AFGANISTANULUI

O majoritate zdrobitoare a americanilor susține loviturile americano-britanice asupra Afganistanului, chiar dacă o mare parte dintre ei estimează că acestea ar putea anunța începutul unui război de lungă durată, relatează AFP, care citează un sondaj de opinie publicat ieri.

În urma acestui sondaj realizat de "Washington Post" și ABC News, 94% dintre persoanele interogate susțin atacurile și maniera în care George W. Bush tratează criza.

Opt americani din zece susțin, totodată, trimiterea de trupe la sol în Afganistan pentru uciderea sau capturarea islamistului Osama ben Laden, acuzat de Washington ca fiind creierul atentatelor de la 11 septembrie din Washington și New York.

Mai mult de 80% sunt de părere că aceste atacuri nu reprezintă decît începutul unui război de durată, și mai mult de jumătate cred că această operațiune nu face decît să sporească riscurile unor noi acțiuni teroriste în America.

Acest sondaj a fost realizat duminică, pe un eșantion de 506 persoane, avînd o marjă de eroare de 4%.

CAMPANIA TERESTRĂ – O OPȚIUNE

Recurgerea la forțe terestre în Afganistan este o opțiune, dar este încă prea devreme pentru o decizie în această problemă, a declarat, luni, ministrul britanic al Apărării, Geoff Hoon, citat de AFP. "A doua fază va depinde în mare măsură de modul de desfășurare a primei faze", a adăugat Hoon. "Vom analiza cu precauție rezultatele primei faze înainte de a decide o altă etapă" a ofensivei în Afganistan, a afirmat el. Ministrul britanic al Apărării a mai spus că atacurile lansate duminică au vizat 30 de ținte din Afganistan, într-o primă etapă a unei opera-țiuni care se anunță a fi de lungă durată. Țintele sînt tabere teroriste, avînd legătură cu Osama ben Laden, acuzat de implicare în atentatele din 11 septembrie din Statele Unite, a adăugat el. Hoon a precizat că nu a fost atacată nici o clădire civilă, dar nu a oferit nici o informație legată de pierderi umane.

El a spus că trei dintre ținte se află în jurul orașului Kabul, patru în apropierea altor orașe și 23 în zone de cîmpie.

"Sîntem decișI să susținem o operațiune de lungă durată", a avertizat, la rîndul său, șeful Statului Major britanic, amiralul Michael Boyce.

OPOZIȚIA SUSȚINE CĂ TALIBANII VOR PIERDE KABULUL ÎN CÂTEVA ZILE

Talibanii aflați la putere la Kabul vor pierde controlul capitalei în cîteva zile, a afirmat, purtătorul de cuvînt al opoziției afgane. "Talibanii nu vor rezista pe frontul din nord de Kabul mai mult de cîteva zile", a declarat acesta, precizînd că forțele opoziției nu au fixat încă o dată anume pentru "sosirea la Kabul". Potrivit lui Abdoullah Abdoullah, blindatele care transportau trupe au fost văzute îndreptîndu-se spre zonele din nordul orașului, după începerea atacurilor.

El a afirmat că opoziția afgană va coordona acțiunile militare din teren alături de Statele Unite. "Ne vom coordona eforturilor militare strategice și tactice cu atacurile americane, de exemplu: dacă bazele majore dintre linia noastră de front și Kabul sînt distruse, noi putem să ne folosim de acest lucru pentru a înainta", a spus el. "Noi sîntem în permanență în legătură cu responsabilii americani", a afirmat el. Forțele Alianței Nordului, care se opun regimului taliban, controlează circa 90% din teritoriu, pe o linie de front la nord de Kabul.

Ben Laden promite SUA că „nu vor mai ști niciodată ce înseamnă securitatea"

Osama ben Laden a promis Statelor Unite că "nu vor mai ști niciodată ce înseamnă securitatea", pînă cînd Palestina nu va fi în siguranță, relatează AFP, care citează un mesaj video preînregistrat, difuzat, dumnică, de Al-Jazira TV, după începutul ripostei americane în Afganistan.

Ben Laden a apărut pe ecran în timpul acestui mesaj, care, potrivit canalului de televiziune din Qatar, a fost trimis în cursul zilei de duminică.

"Jur pe Dumnezeu că America nu va mai cunoaște niciodată securitatea înainte ca Palestina să o cunoască și pînă cînd toate armatele occidentale nu părăsesc pămîntul sfînt al islamului", a spus el.

Pe de altă parte, ben Laden și-a manifestat bucuria pentru atentatele din 11 septembrie de la New York și Washington, afirmînd că "America a fost atinsă în punctul său cel mai vulnerabil".

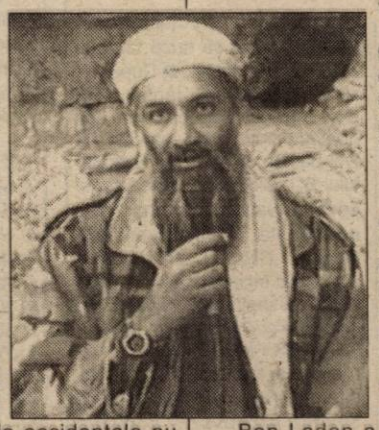

În același mesaj, purtătorul de cuvînt al grupării Al Qaida, Soleiman Abou Ghaith, a afirmat că această grupare este pregătită de "confruntarea cu Statele Unite".

Cei doi lideri islamiști au apărut stînd pe scaune și vorbeau la un microfon în fața a ceea ce părea a fi intrarea unei grote din munte, avînd lîngă ei o mitralieră. În înregistrare au apărut și alți responsabili ai Al Qaida, între care și Ayman Zawahiri.

Ben Laden a mai cerut "tuturor musulmanilor să își apere religia". "A venit timpul ca umiliții să se revolte împotriva necredincioșilor", a mai declarat el.

TERORISMULUI

AFGANISTAN: O ARMATĂ CARE SE SPRIJINĂ PE VOLUNTARI STRĂINI

Armata afgană este o armată scăpătată, în care elementele cele mai combative și mai bine echipate sînt voluntarii străini, dintre care cei mai periculoși sînt partizanii lui Osama ben Laden, transmite AFP.

"Nu există forțe armate în sensul unei armate de stat", a arătat, referindu-se la Afganistan, "The Military Balance", publicație anuală a Institutului Internațional de Studii Strategice din Londra, o autoritate în domeniu.

Talibanii - "studenți" în arabă - nu sînt constituiți în unități militare obișnuite și este imposibil de știut cum și-au împărțit diferitele facțiuni echipamentul pe care l-au cîștigat în momentul în care au preluat controlul Kabulului și 85-90 la sută din teritoriul afgan, relevă același cotidian.

Mai mult, pentru operațiunile sale, ca și pentru ofensiva din nordul țării, vîrful de lance al armatei mulahilor - care ar putea conta pe aproximativ 50.000 de combatanți -nu este format din "studenți la teologie", ci din străini grupați în "legiunea străină din Jihad", se arată într-un articol din "Jane's Intelligence Review". Efectivele sale ar număra de la 8.000 la 12.000 de combatanți, majoritatea pakistanezi (între cinci și șapte mii) și rezidenți ai țărilor arabe (mai puțin de 2.000 provenind din țările din Golf, Egipt și Algeria), numărul acestora crescînd considerabil în ultimele 18 luni, se mai arată în numărul din august al aceleiași publicații.

Potrivit "Jane's Intelligence", ceilalți membri ai "Legiunii străine pentru Războiul Sfînt" provin din țările Asiei centrale (uzbekistani, uiguri, kirizi și tadjici) și din Caucaz, mai ales din Cecenia.

Singurele informații disponibile despre armamentul din Afganistan datează dinainte de 1992, ceea ce este o lacună care ar trebui să pună probleme serioase organizatorilor militari americani în pregătirea unei operațiuni, susțin specialiștii.

Incertitudinea este cu atît mai mare cu cît, potrivit ultimelor informații, Pakistanul a livrat material și echipament talibanilor, în cursul anului trecut. Arme care, cel puțin, au favorizat ascensiunea lor la putere.

Potrivit cotidianului "The military Balance", facțiunile afgane reunite sub eticheta "taliban" dispun de blindate de fabricație sovietică T-54/55/62, dintre care cele mai "tinere" au o garanție mai mare decît artileria mobilă de calibru 76 și 100 de milimetri. În același timp, ei au pus mîna pe un număr nedeterminat de lansatoare multiple de rachete de 122 de mm, ale căror salve grupate sînt foarte multe, dar imprecise.

În ceea ce privește aviația, talibanii dețin 20 de aeronave Mig -21 și Su-20, iar elicopterele (într-o țară ca Afganistanul nu se cunosc piste de calitate, constată "The Military Balance") ar putea fi de fabricație sovietică (MI-8, MI-17 și MI-25). De asemenea, talibanii dispun de un număr nedeterminat de rachete sol-aer.

Având destinația Afganistan

AVIOANE DE TRANSPORT ȘI ALIMENTARE CU COMBUSTIBIL AU SURVOLAT DEJA ROMÂNIA

Președintele Ion Iliescu a declarat ieri, după reuniunea extraordinară a CSAT, că avioane de transport și alimentare cu combustibil au survolat deja România. Avioanele care au survolat România au destinația Afganistan sau alte locații din Orientul Mijlociu, a declarat președintele Iliescu. Survolurile s-au produs urmare a deciziei României de a pune la dispoziția NATO spațiul aerian, terestru și maritim al țării. Președintele Iliescu a refuzat însă să precizeze dacă SUA și NATO au adresat României și solicitări pentru utilizarea spațiului terestru și martim al țării. Șeful Statului Major General, general de armată Mihail Popescu, a precizat, luni, într-un comunicat remis MEDIAFAX, că România a primit, începînd de duminică seara și pînă luni dimineața, "mai multe cereri de survol pentru avioane de alimentare în aer, pentru avioane care transportă ajutoare umanitare și pentru alte tipuri de aeronave care survolează teritoriul României". Potrivit generalului Popescu, "spațiul aerian al României este străbătut la ora aceasta de mai multe tipuri de aeronave cu destinația Afganistan. Cererile de survol au fost din partea Statelor Unite ale Americii."

ISLAMUL - PESTE UN MILIARD DE ADEPȚI FIDELI PE TOATE CONTINENTELE

Islamul, care numără între 1,1 și 1,2 miliarde de adepți fideli - ar putea ajunge la două miliarde în 2020 - este prezent în toate țările din lume, dar teritoriile exclusiv musulmane - dar al islam - se află în nordul Africii, în Asia occidentală și centrală și în arhipelagul indonezian. A treia religie monoteistă în ordine cronologică, după iudaism și creștinism, Islamul și doctrina musulmană s-au constituit în jurul revelației divine care l-a transformat pe arhanghelul Gabriel în profetul Mahomet, născut la Meca în 570 și mort la Medina în 632. Esențialul acestei revelații a fost transcris într-o carte sacră, Coranul. Împărțit în 114 capitole sau surate, formate din versete, Coranul, în continuitatea lui Abraham, afirmă unicitatea absolută a lui Dumnezeu: "Nu există altă divinitate decît Allah și Mahomet este profetul său", afirmă "chahada" sau profesiunea credinței musulmane, unul dintre cei cinci stîlpi ai Islamului cu rugăciunea, pomana, tinerețea și pelerinajul la Meca. Este suficient să pronunți aceaste cuvinte ca să fi considerat un membru al comunității musulmane. Islamul contemporan este împărțit în mai multe familii, cele mai importante fiind suniții, care reprezintă aproape 90 la sută din totalul musulmanilor și șiiții în jur de zece la sută. Schisma renaște în timpul lui Ali, văr și ginere a lui Mahomet. Partizanii lui Ali estimau că succesiunea lui Mahomet îi revenea de drept acestuia și că era el primul calif.

La moartea lui Otaman, al treilea calif, ei au decis ca acesta să ia puterea, suscitînd furia clanului Ad'cha, susținător al profetului și a clanului Moawiyya, guvernatorul Damascului și șeful Omayadelor. Războiul izbucnește și Ali trebuie să abandoneze califatul în favoarea clanului Moawiya. Acestă opoziție istorică, care s-a tradus prin acte de o violență extremă, contribuie la explicarea divergențelor de fond actuale între de exemplu Afganistanul talibanilor - integriști suniți - și Republica Islamică Iran, în majoritate șiită. În același timp ea nu împiedică religiile șiite să se opună cu putere unei invazii a Afganistanului de coaliția anti-teroristă.

Și alte sciziuni au apărut imediat în sînul șiiților. Pintre comunitățiile actuale cele mai cunoscute din acestă parte a islamului, putem aminti zaiditii, prezenți mai ales în Yemen, druizii (Liban, Siria, Israel), alauiții sau nosairiții (la putere în Siria), ismaeliții, etc.

Dacă cele mai multe au dispărut, patru școli își împart în prezent direcția juridică a ortodoxiei islamice: hanefiții (jumătate din lumea musulmană Turcia, Egipt, Siria, Irak, Afganistan, India, Pakistan), malekiții (Maghreb, Africa neagră musulmană), șafeiții (sudul peninsulei arabice Africa Orientală, o parte din Egipt, Indonezia) și în sfîrșit hanbaliții (în principal în Arabia Saudită).

„OPERAȚIUNI SPECIALE"

Forțele speciale americane urmează să joace un rol de prim-rang în războiul contra terorismului, care va privilegia pistele rapidității, tacticile neconvenționale și ascunse, comentează AFP.

Riposta americană la atacurile teroriste contra WTC și Pentagon va lua deseori forma "unor operațiuni speciale", a declarat secretarul Apărării, Donald Rumsfeld.

"Oamenii care s-au prezentat drept voluntari pentru aceste misiuni și care s-au antrenat - Dumnezeu să-i ajute - au, fără îndoială, un rol foarte important pentru țara noastră", a spus acesta. Sînt "forțe neconvenționale" și "avem de-a face cu vremuri neconvenționale, s-ar putea să avem nevoie de mai mulți soldați de acest tip", a insistat acesta. Statele Unite dispun de mai puțin de 50.000 de soldați - activi sau rezerviști - antrenați pentru a lansa operațiuni speciale în străinătate și aflați sub comandă unică, situată la Tampa (Florida), la baza aeriană MacDill. "Profesioniștii liniștiți", cum le place să se autodenumească, sînt selecționați pentru misiunile cele mai dificile și antrenați pentru a lansa acțiuni în cadrul unităților autonome deseori într-un mediu foarte dificil, în spatele liniilor inamice. Unele unități sînt "secrete" cum ar fi renumita Delta Force, creată în 1977 și cunoscută mai mult de la operațiunea eșuată "Desert One", pentru eliberarea ostaticilor americani din Iran, din 1980 și pentru intervențiile sale din Somalia sau Columbia. Infanteria dispune, la rîndul său, de 30.000 de soldați aparținînd unor unități de elită, în special "beretele verzi". Create în 1962 de către președintele John F. Kennedy, pentru a se împotrivi insurecțiilor din țările lumii a treia, "beretele verzi" s-au afișat mai mult în ultimii ani, pentru a pregăti soldați din țări ale Africii, Asiei sau Americii Latine. Forța lor constă în buna cunoaștere a limbilor și culturilor străine, precum și în capacitatea lor de adaptare pe teren. Fiecare membru al acestor mici unități de 12 persoane a urmat un antrenament multidisciplinar și intens în domeniile medical, tehnic, al demolărilor, al comunicațiilor sau în antrenamente.

CELE ȘASE ȚĂRI LIMITROFE ALE AFGANISTANULUI

Afganistanul, care este ținta ripostelor americane, este înconjurat de șase țări, dintre care trei au făcut parte din fostul imperiu sovietic: Tadjikistan, Uzbekistan, Turkmenistan, alături de Iran, Pakistan și China, informează AFP.

PAKISTAN: Republica Islamică Pakistan este una dintre cele trei țări - alături de Arabia Saudită și Emiratele Arabe Unite - care au recunoscut regimul taliban aflat la putere la Kabul și al cărui mentor a fost. Țara, condusă de generalul Pervez Musharraf, este în mod frecvent teatrul confruntărilor religioase violente, atît între musulmanii șiiți și suniți, cît și intercomunitare. Populația islamică reprezintă 97 la sută, hinduși doi la sută, restul avînd alte religii. Pakistanul este, alături de Afganistan și Birmania, unul dintre liderii mondiali în producția și exportul de heroină. Forțele armate: 587.000 de oameni. Populația: 135 de milioane de locuitori.

IRAN: Republica islamică Iran este condusă de președintele reformator Mohammad Khatami, care a declanșat o politică de reforme axată pe "societatea civilă", libertatea de expresie și deschidere economică. Prin Constituție, puterea este deținută, esențialmente, de liderul spiritual al țării, în prezent ayatollahul Ali Khamenei. Șiismul (ramură a Islamului) este religia oficială a țării, iar 90 la sută dintre iranieni sînt șiiți. Forțele armate: 513.000 de oameni, dintre care 125.000 de Pasdaran (Gardienii revoluției). Populația: peste 70 de milioane de locuitori.

TADJIKISTAN: Fostă republică sovietică din Asia Centrală, este condusă, din 1992, de președintele Emomali Rahmonov, care a înlăturat de la putere guvernul islamo-democrat, cu prețul unui război civil soldat cu aproximativ 100.000 de morți. Pe 27 iunie 1997, a fost semnat un acord de pace între putere și opoziția islamistă armată. Acordul prevede acordarea unei treimi dintre posturile guvernamentale islamiștilor și integrarea mujahedinilor în armată. Forțele armate: aproximativ 6.000 de oameni. Opoziția islamistă dispune de 5.000 de oameni. În țară există, de asemenea, 11.000 de grăniceri ruși. Pe de altă parte, o forță de interpunere rusă, avînd efective de circa 6.500 de oameni, a fost desfășurată în Tadjikistan după acordurile de pace din 1997. Polpulație: aproximativ 6,1 milioane de locuitori. În țară sînt active mai multe religii: islamism, hinduism, animism și creștinism.

UZBEKISTAN: Cu cei 24,3 milioane de locuitori, Uzbekistanul este cea mai populată dintre fostele republici din Asia Centrală ale fostei URSS. Șaptezeci la sută din teritoriu este deșert, restul stepe și cîmpuri de bumbac. Țara este condusă cu o mînă de fier de Islam Karimov, fost secretar al PC uzbek. El a fost ales președinte al republicii prin sufragiu universal, în decembrie, reales în ianuarie 2000. Uzbecii sînt, în majoritate islamici (suniți), însă există și o comunitate restrînsă de creștin-ortodocși. Forțe armate: 50.000 de oameni.

TURKMENISTAN: Peste 80 la sută din teritoriu este acoperit de deșert și stepe deșertice. Turkmenistanul (fosta republică socialistă sovietică Turcmenia), este condus, din octombrie 1990, de președintele Saparmurad Niazov, fostul șef al partidului comunist al țării. Numit, de către Parlament, președinte pe viață în decembrie 1999, Niazov și-a atribuit titlul de "Turkmenbashi" (ghid al poporului turkmen) și a instituit un cult al personalității demn de epoca stalinistă. Turkmenistanul, una dintre cele mai sărace țări din fosta Uniune Sovietică, este pe locul patru în lume la gaze naturale și posedă, de asemenea, zăcăminte de petrol, aur, platină și uraniu. Populația: aproximativ cinci milioane de locuitori, în majoritate musulmani (suniți). Aici există, de asemenea, o minoritate creștin-ortodoxă. Forțe armate: 17.500 de oameni.

CHINA: Republica Populară Chineză este cea de-a cincea putere economică a lumii și țara cea mai populată din lume, cu 1,265 miliarde de locuitori - dintre care 69 la sută (870 de milioane) trăiesc în mediu rural. Omul forte al regimului este Jiang Zemin, care cumulează funcția de secretar general al partidului, șef al statului, și al armatei. Cultele religioase au început să fie tolerate de la începutul anilor '80 (libertatea de credință este înscrisă în Constituția din 1982). Numărul budiștilor este estimat, oficial, la peste o sută de milioane de persoane, iar cel al musulmanilor la peste 20 de milioane. Forțe armate: 2,47 de milioane de oameni; în rezervă sînt între 500.000 și 600.000 de oameni.

TAKATA-PETRI ROMANIA
filială a concernului TAKATA-PETRI

ANGAJEAZĂ

SECRETARA CU JUMATATE DE NORMA (4 ORE)

conditii
- cunostinte limba germana si engleza
- cunostinte PC
- varsta maxima 30 ani

* Se accepta si studente.
Program de lucru de la 15 la 19

* Informatii suplimentare la tel.: 057/289 847, fax:057/272 587 sau la sediul firmei, Calea Aurel Vlaicu FN (dupa MARMOREX) Persoana de contact Hotea Erika.

(C.A)

Camera de Comerț, Industrie și Agricultură a Județului Arad

aduce la cunoștința agenților economici din județul Arad, următoarele:

Prin Încheierea nr. 1687/24.09.2001 pronunțată de Judecătorul delegat de Tribunalul Arad la Oficiul Registrului Comerțului din cadrul C.C.I.A. Arad, **s-a constatat dizolvarea de drept a societăților comerciale** cuprinse în lista anexă la cererea formulată de C.C.I.A. Arad, în conformitate cu prevederile art. 2 alin. (1) din Legea nr. 314/2001 pentru reglementarea situației unor societăți comerciale.

Prin aceeași Încheiere **s-a dispus efectuarea publicității legale** prevăzută de art. 2 alin. (2) din Legea nr. 314/2001, prin afișarea încheierii judecătorului delegat, cuprinzând în anexă lista cu societățile comerciale dizolvate, la sediul C.C.I.A. Arad - O.R.C. Arad, str. Clișca nr. 5, pe Internet și în Monitorul Oficial al României, Partea a IV-a.

Afișarea la sediul C.C.I.A. Arad s-a făcut la data de 1 octombrie 2001.

Listele se pot consulta la sediul C.C.I.A. Arad sau pe Internet la adresa www.dizolvari-radieri.ccir.ro.

Încheierea judecătorului delegat este supusă numai recursului. Recursul poate fi declarat de societatea comercială în cauză, de creditorii săi sau de orice persoană interesată, în termen de 15 zile de la data afișării încheierii judecătorului delegat (art. 3 alin. (1) din Legea nr. 314/2001).

Cei interesați *sunt invitați să depună recursul împotriva încheierii judecătorului delegat nr. 1687/14.09.2001, la sediul C.C.I.A. Arad, str. Clișca nr. 5, Arad, în termen de 15 zile, începând cu data de 1 octombrie 2001, până cel mai târziu la data de 16 octombrie 2001.*

Dacă nu s-a declarat recurs sau recursul împotriva încheierii judecătorului delegat a fost respins, societatea comercială dizolvată de drept se radiază din oficiu, fără nici o altă formalitate (art. 4 alin. (1) din Legea nr. 314/2001).

Președinte
Ing. Nicolae Băcanu

(2205072)

AQUATERM
Nădlac, Str. Nicolae Bălcescu nr. 104
Tel. /Fax: 057-473.050, 094-64.69.35, 094-64.69.37

Importator direct:
Cazane ecologice VIGAS pentru încălzire centrală pe combustibil solid (lemn, cărbune)

25 kW; 40kW; 60kW; 80kW.
Randament maxim, **funcționare în regim automat .**

Comercializează:
- calorifere din tablă de oțel : KORAD
- țevi, fitinguri din polipropilenă
- boilere inox electrice, combinate 120; 160; 180 litri .

NOU!

(C.A.)

BB Computer SRL
ARAD Str. N.Bălcescu nr.12 tel/fax: 057- 280555, 280666

AUTORIZAT DE CENTRUL NAȚIONAL DE PREGĂTIRE ÎN INFORMATICĂ BUCUREȘTI CPI S.A.

Centrul teritorial de pregătire în informatică
organizează următoarele cursuri

Utilizare Windows 98 (Inițiere)
Programat: **09.10.2001 după masa**
06.11.2001 după masa

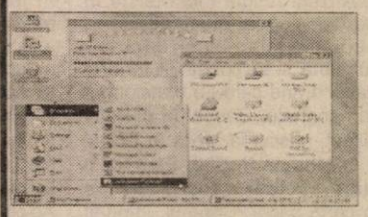

Utilizare Word 2000 în limba română
Programat: 22.10.2001 după masa
Utilizare PC în birotică (Windows, Word, Excel)
Programat: 29.10.2000 după masa
Utilizare baze de date Visual FoxPro - nivel I
Programat: 13.11.2001 după masa

Important:
Cursanții care au absolvit mai multe cursuri pot primi diplome de **formare în meseriile:**
-programator aplicații de gestiune(studii superioare)
-programator ajutor
-operator

Diplomele sunt eliberate cu avizul **Ministerului Educației Naționale**

Vindecătoarea Margareta este în Arad

la cererea oamenilor care au nevoie de ajutorul ei.
Este atestată de parapsihologul Ion Țugui.

Cu ajutorul harului sfânt al Magiei Albe, această d-nă vindecă alcoolismul, impotența, scoate argintul viu, dezleagă cununiile, vindecă epilepsia, gelozia, aduce spor în casă și afaceri, alungă blestemele, împreună pe cei despărțiți, face talismane de noroc și dragoste.

Corina din Mediaș: Mii de mulțumiri d-nei Margareta, care a reușit să-mi dezlege cununiile și m-am căsătorit la 29 de ani cu un bărbat care mă iubește foarte mult.

Florica din Arad: Mulțumesc din suflet d-nei Margareta că m-a vindecat de argint viu.

Maria Tokes din Timișoara: Vreau să-i mulțumesc d-nei Margareta că m-a vindecat de alcoolism. De vreo câteva luni începusem să beau foarte mult. Familia mea era foarte nemulțumită de mine. După ce am fost la d-na Margareta totul s-a schimbat. Acum n-aș mai putea să beau chiar de m-ar ruga cineva.

Irina Tomescu din Chișineu-Criș: Mii de mulțumiri d-nei Margareta că mi-a vindecat copilul de epilepsie.

Ana din Pâncota: Mii de mulțumiri d-nei Margareta că m-a vindecat de epilepsie.

Konrad - Germania: Mulțumesc d-nei Margareta din Arad că m-a vindecat de gelozie. Am o soție foarte frumoasă. Ani de zile m-a măcinat o gelozie care-mi distrugea fericirea și liniștea. Soția mea nu-mi dădea motive să fiu gelos și tocmai acest lucru m-a făcut să cred că ceva necurat se-ntâmpla cu mine. În casă erau numai certuri și discuții, dar sentimentul ăsta pusese stăpânire pe mintea mea și nu-mi dădea pace. Am fost la psihiatru, dar degeaba. Gelozia devenea și mai puternică cu trecerea timpului. Am mers la d-na Margareta într-un moment de disperare, iar dânsa de cum mi-a deschis cărțile mi-a spus totul despre problema mea. Din două ședințe m-am vindecat de această „boală" care acum, când privesc în urmă, mi se pare un coșmar. Acum suntem foarte fericiți eu și soția mea.

Ea primește mulțumiri de la oamenii cărora le-a rezolvat problemele.

O GĂSIȚI LA ADRESA: Aleea Făget nr. 4, bl. G, sc. A, ap. 3, zona Intim. Tel. 093.925.449. (9395417)

EAP Exclusiv

EXCLUSIV AL - PLAST SRL ARAD
PRODUCE SI MONTEAZĂ

UȘI SI FERESTRE DIN PVC ȘI ALUMINIU
cu geam TERMOPAN, PANEL sau MDF

ARAD, Str. Pădurii 91 A, Tel: 210280

CONSTRUCTION HOUSE S.R.L. Arad

VINDE EN-GROS ȘI EN-DETAIL ÎN DIFERITE VARIANTE ȘI TERMENE DE PLATĂ:

- MOBILIER BAIE IMPORT ȘI OBIECTE SANITARE
- Uși, ferestre, pal, placaj, dușumele, lambriuri cât și toată gama de MATERIALE DE CONSTRUCȚII prin depozitele din

ARAD, Str. Pădurii nr.49 și 91/A Tel: 254457 și 214633

Angajăm TÂMPLARI cu experiență în domeniu

(2059709)

SC AGROSEM SA AGENȚIA ARAD

livrează sămânță de orz, orzoaică, grâu, lucernă, trifoi și semințe legume

la cele mai avantajoase prețuri.
Sămânța este tratată împotriva bolilor și dăunătorilor.
Plata semințelor se face la ridicarea acestora prin: numerar, ordin de plată vizat de bancă sau filă CEC.
Program de livrare zilnic **de luni până sâmbătă între orele 8 - 17.**
Relații suplimentare la sediul Agenției Arad str. Dumbrava Roșie, nr. 2-4, sau la telefoanele 057/275156, 057/216620, fax - 289063.

Dispunem de cele mai valoroase soiuri pentru toate zonele de cultură CANTITĂȚILE SUNT LIMITATE.

(2204935)

Administrația Finanțelor Publice a Municipiului Arad

Aduce la cunoștință decalarea concursului de ocupare a posturilor vacante anunțate pentru data de 10.10.2001, în data de 18.10.2001, ca urmare a adresei Ministerului Finanțelor Publice nr. 61534/03.10.2001.

Informații la sediul instituției Arad, B-dul Revoluției nr. 77, camera 47, telefon 280633, interior 220.

(2205073)

S.C. GENERAL BETON S.R.L.

Angajează: CONTABILĂ CU EXPERIENȚĂ

C.V. se vor trimite la sediul firmei din Arad, Cal. Aurel Vlaicu (vis-a-vis de Piața auto) la tel/fax: 216717 sau la telefon: 216716; 216715

(9395423)

Restaurant - Bar
CLUBUL PRESEI

vă oferă
- ciorbă de pește
- crap, somn, păstrăv prăjit
- gulaș și paprikas - meniuri specific unguresti
- feluri variate de mâncare, la prețuri foarte avantajoase!

Vă așteptăm!

Restaurant - Bar CLUBUL PRESEI

tel: 280.989.

B-dul Revoluției nr. 81 (Redacția ziarului Adevărul)

DIRECȚIA DE SĂNĂTATE PUBLICĂ A JUDEȚULUI ARAD
cu sediul în Arad Str. Spitalului nr. 2-4
și MINISTERUL SĂNĂTĂȚII ȘI FAMILIEI

Organizează licitație publică deschisă pentru închirierea spațiului (clădire + teren) situat în Arad Str. Cornel Radu nr. 1 în scopul amenajării unui Centru de Referință de Diagnostic Imagistic.

Caietul de sarcini poate fi procurat de la sediul nostru situat în Arad Str. V. Goldiș nr. 5, informații la telefon 280449.

Ofertele se vor depune până la data de 30.10.2001 la sediul nostru Str. Spitalului nr. 2-4.

(2205071)

NON STOP Taxi Turbo DIESEL

Prezentare promptă și gratuită la comenzi
Transport persoane, comisioane, marfă
Tel. 284.444, 278.000
Prietenul tău la nevoie! NON STOP

foto studio enigma

Castiga cu promotiile FUJIFILM si KODAK cumparand filme din magazinele noastre.
+
continua oferta speciala cu 1 film si 1 album gratuit !

B-dul Revoluției, nr. 80 tel./fax 251459
Calea Aurel Vlaicu, Bl. I-3 tel. 272655
Str. Corneliu Coposu, nr. 6 tel. 231621
www. fotoenigma.go.ro

(C.B.)

Nou! mera Nou!

Calea Iuliu Maniu Nr. 64 Arad
Tel. 057/256035; 256045; 256374
Fax. 057/256337

SC MERA SRL **VĂ OFERĂ** *noul sistem de profile PVC - REHAU - GERMANIA cu patru camere de aer și coeficient de transfer termic îmbunătățit.*

EXECUTĂ ȘI MONTEAZĂ

uși și ferestre, din profile PVC armate - REHAU GERMANIA și Aluminiu cu și fără barieră termică cu geam termopan de cea mai înaltă calitate.

Toate detaliile tehnice le puteți obține vizitându-ne la sediul nostru din Arad, str. Iuliu Maniu Nr. 64.

(2204949)

MATRIMONIALE

AFACERIȘTI GERMANI caută fete tinere, pentru prietenie eventual căsătorie. Avantaj cunoștințe limbă germană sau engleză. Rog poze întregi. C.P. 3/177 Arad. (24689)

CETĂȚEAN GERMAN 179/44 caută fete între 18-30 ani, pentru prietenie. Rog poze întregi. Avantaj, cunoașterea limbii germane sau engleze. CP 3/177 Arad. (24689)

Tânără provocatoare, ofer clipe fierbinți domnilor generoși. Telefon 094.160.682. (26040)

VÂNZĂRI APARTAMENTE O CAMERĂ

Vând (închiriez) apartament 44 mp, etaj I, în curs finisare, ideal birou, magazie, 6.500 DM. Telefon 284601. (25991)

Vând garsonieră confort I, zona Piața Soarelui. Informații zilnic după ora 18, telefon 251733. (25969)

Vând garsonieră Alfa, bloc 11, confort I, etaj II, contorizată, 7.500 DM negociabil. Telefon 267564. (26011)

Vând garsonieră cf. I, balcon închis, et. III, Miorița, ocupabilă imediat. Telefon 285676. (26122)

VÂNZĂRI APARTAMENTE DOUĂ CAMERE

Vând apartament 2 camere, et. II, zona Imașului (Micălaca), îmbunătățiri deosebite, 2 balcoane, garaj. Telefon 093 969 103. (26138)

Vând apartament 2 camere, et. II, Arad, str. Metianu, nr. 1, ocupabil imediat. Telefon 090.010.254. (25983)

Vând 2 camere Vlaicu, confort 2, 10.700 DM. Telefon 270856. (26057)

Vând apartament 2 camere la casă, central, renovat complet sau schimb cu periferia. Telefon 094.668.429. (25310)

Vând apartament 2 camere, zona Romanilor, et. 4/4, îmbunătățiri. Telefon 462495. (22708)

Vând apartament 2 camere, semidecomandat, et. IV, Piața Romană. Telefon 093.763.728; 288533, 288554. (25477)

Vând apartament 2 camere, cf. I, în Grădiște, îmbunătățit, ne/mobilat. Telefon 237277. (25378)

Vând 2 camere, Vlaicu, cf. II, 10.700 DM. Telefon 270856. (25365)

Vând apartament 2 camere, confort I, Vlaicu, et. 4, (contorizat, gresiat etc.), 15.000 DM. Telefon 092.606.527. (25979)

Vând apartament 2 camere, Alfa (parter), gresiat complet, contorizat, ușă blindată, 17.000 DM. Telefon 092.606.527. (25979)

Vând apartament 2 camere, ultracentral, et. III, 24.000 DM. Telefon 231579, orele 17-21. (25585)

Vând apartament 2 camere, în Confecții, îmbunătățit parțial, contorizat, la parter. Telefon 095 646 542. (25852)

Vând apartament 2 camere etaj 4/6, Polivalentă. Telefon 092.606.527. (26018)

Vând urgent 2 camere Micălaca, etaj 4 (acoperiș garantat) 75 mp, ocupabil. 14.500 DM. Telefon 092.606.527, 236021. (26018)

Vând apartament 2 camere, garaj, pivniță, 60 mp, Podgoria, Iuliu Maniu, tot confortul, 15.500 DM. Telefon 228853. (26038)

Vând apartament 2 camere la casă, Aradul Nou, (Adam Guttenbrunn), 8.500 DM. Telefon 228853. (26038)

Vând apartament central, parter înalt, str. Afinelor, nr. 14-16. Telefon 231702, orele 9-18. (26034)

Vând apartament 2 camere în Sebiș, preț negociabil. Informații sat Sălăjeni, nr. 68. (7931605)

Vând apartament central, 2 camere, 148 mp. Informații după masa, telefon 283154. (26065)

Vând apartament 2 camere, et. II, zona 700, 14.000 DM, negociabil. Telefon 250382, orele 16-20.

Vând apartament 2 camere, dependințe, centru, dotat modern. Telefon 285585. (26121)

VÂNZĂRI APARTAMENTE TREI CAMERE

Vând 3 camere, Praporgescu, îmbunătățiri multiple, 38.000 DM. Telefon 253364. (26057)

Vând 3 camere Micălaca, etaj 2, 19.900 DM. Telefon 270856. (26037)

Vând (schimb) apartament 3 camere, decomandate, Miorița. Telefon 265372, 259584. (25506)

Vând apartament 3 camere, garaj zona 300, Micălaca, et. I, contorizat, total îmbunătățit. Telefon 267525 sau 092 899 092. (25744)

Vând apartament 3 camere, în Arad. Informații telefon 094.584.816. (25560)

Vând apartament 3 camere, la casă, zona Catedralei. Telefon 276990. (25791)

Vând apartament 3 camere, îmbunătățit, str. Haiducilor bl. D2, sc. B, et. 4, ap. 19, preț negociabil 19.000 DM. Telefon 212370, 283684. (25651)

Vând urgent apartament 3 camere Podgoria, parter, mobilat ultramodern, 49.000 DM fix. Telefon 093.865.816. (26093)

VÂNZĂRI APARTAMENTE PATRU CAMERE

Vând apartament 4 camere, în casă tip vilă, etaj II, ultracentral, preț negociabil. Telefon 251241. (25688)

Vând apartament 4 camere, et. II (eventual mobilat), 26.000 DM, negociabil. Telefon 474042; 093.665.313. (25298)

Vând apartament 4 camere, ultramodern, bl. U4, et. II, deasupra la Miki, preț negociabil. Telefon 092.274.877. (25912)

VÂNZĂRI CASE

Vând casă cu etaj, din cărămidă, 5 camere, anexă 3 camere cu debara, dependințe, încălzire centrală proprie pe gaz, curent trifazic, magazin alimentar, spălătorie auto cu toate mijloacele fixe din dotare noi, vad foarte bun, preț 150.000 DM, negociabil, accept variante și rate. Telefon 092 571 335. (25826)

Vând casă 4 camere, grădină mare, gaz, apă, toate condițiile, Pârneava. Telefon 094.555.452. (25653)

Vând casă mare, fără grădină, str. Școlii nr. 17. Telefon 289219, 094 523 054. (25755)

Vând casă 3 camere, 2 holuri, baie, bucătărie, garaj, grădină. Telefon 231936. (25787)

Vând casă în Vladimirescu, str. Progresului nr. 21, 3 camere, baie, bucătărie, toate utilitățile. Telefon 514676. (25815)

Vând casă cu grădină, localitatea Macea. Informații telefon 536360, preț acceptabil. (25901)

Vând casă Legea 112, zona gării Aradul Nou, preț 16.500 DM. negociabil. Telefon 092.267.543. (25904)

Vând casă 3 camere, grădină mare, anexe 1.100 mp, str. Nouă nr. 23, Gai. Telefon 094 887 174. (25783)

Vând casă cu grădină, anexe, localitatea Pecica nr. 1335. Telefon 469410. (25937)

Vând casă P+1 în Vlaicu, TV cablu, telefon, încălzire pe gaz. Telefon 092.344.823. (25189)

Vând casă mare, grădină, preț avantajos. Telefon 418070 sau 531391. (24600)

Vând vilă nouă, Subcetate, 6 camere, 3 băi, piscină, stil occidental. Telefon 093.124.060; 093.124.053. (25479)

Vând casă mare, cu grădină 3.000 mp, în Micălaca. Telefon 092 198 756. (25637)

Vând casă de vacanță, în Barațca, pomi fructiferi, vie. Telefon 092 198 756. (25637)

Vând casă, singur în curte, 2 apartamente, posibil privatizare. Telefon 267405, 250552.

Vând casă în Vladimirescu, tot confortul sau schimb cu apartament plus diferență tot în Vladimirescu, preț negociabil 45.000 DM. Telefon 514601. (26002)

Vând casă de locuit în Gurahonț, str. Poenilor, nr. 5, preț 25.000 DM negociabil. Informații telefon 090.452.908. (7912200)

Vând casă, Grădiște, str. Vezuviu, grădină, 870 mp. Telefon 231702. (26034)

Vând casă toate utilitățile, Sânicolau Mic. Telefon 288447. (26054)

Vând casă mare, apă, gaz, zona Bujac, loc foarte bun. Informații telefon 26011 sau 091.825.877. (26058)

Vând casă 3 camere, baie - termotecă, încălzire gaz, canalizare stradală, telefon, satelit, curte, garaj, Aradul Nou, str. Merfy, nr. 33. Telefon 286369. (26063)

Vând (schimb) casă cu toate utilitățile în Mureșel, 5 camere, 68.000 DM negociabil. Telefon 095.224.198. (26066)

Vând casă mare + teren, Pârneava, poziție foarte bună. Telefon 281651. (26085)

VÂNZĂRI SPAȚII

Vând gheretă pe Calea Victoriei. Telefon 093 403 228, 279656. (25856)

Vând convenabil gheretă zona 300, vad comercial bun. Telefon 094 645 921. (25737)

Vând avantajos spațiu comercial, sau producție, 540 mp, parter, bloc Șiria. Telefon 094.545.778. (25844)

Vând urgent gheretă metalică amenajată comerț. Telefon 262515m 093.002.538. (26046)

VÂNZĂRI TERENURI

Vând grădină 1.440 mp, sat Mâsca. Informații telefon 095 902 894, 092 477 832. (25768)

Vând teren intravilan, 1.000 mp, Micălaca. Telefon 092 198 756. (25637)

VÂNZĂRI AUTO

Vând AUDI 80, 1990, înmatriculat persoană fizică. Telefon 092 303 709.

Vând Seat Leon, fabricație 2001, 13.000 km, garanție, Full Extrase, 26.000 DM negociabil. Telefon 094.577.976. (25818)

Vând urgent ANVELOPE import GERMANIA, noi și second hand, prețuri avantajoase. Lipova, telefon 563027; 094.626.392. (25099)

Vând MOTOARE DIESEL (Turbo) EUROPENE, garanție, act vamal, cutie viteze (5), accesorii. Telefon 093.570.094. (25535)

Vând Ford Sierra 2,3 D, 6.000 DM; Fiat Ducato Maxi, 8.000 DM. Telefon 092 556 562, 284857. (25369)

Vând Ford Sierra 2,3 Diesel, 1989, Combi, preț avantajos. Telefon 094.645.923; 057-246182. (25517)

Vând Dacia 1100 dezmembrată, preț după văzut. Telefon 235131. (25538)

Vând două mașini Fiat Croma și piese schimb. Telefon 098.621.400. (25564)

(Continuare în pagina 14)

(Urmare din pagina 13)

Vând FIAT REGATA 1600 cc, benzină, numere Italia, valabile. Telefon 280260. (25303)

Vând Dacia Break, 1995, unic proprietar, 70.000 km, 3.700 DM, negociabil. Telefon 222277 sau 222018. (25932)

Vând Ford Escort 1300, an 1976, preț 500 DM, înscris. Telefon 095 825 455, 381768. (25422)

Vând Dacia 1310, an 1986, motor 1410, stare foarte bună, preț 1.800 DM negociabil. Telefon 095.304.307. (25923)

Vând Opel Astra, Peugeot 205 și un Renault Clio. Telefon 092.251.555. (25935)

Vând urgent Ford Scorpio, an 1993, Euro II, impecabil, 4100 DM, fără vamă. Telefon 093.686.655. (25964)

Vând Mercedes 123, cupé, Ford Fiesta Diesel, Toyota Camury, cu numere germane. Telefon 094.544.880. (25304)

Vând Dacia 1310, an 1982, albă, stare tehnică perfectă, motor 20.000 km după RK, direcție, gume genți, volan, noi, preț 1.900 DM. Telefon 093 917 528, 057-277701. (25825)

Vând Renault Megane Full Option, 1996, 74.000 km la bord și Audi 1995 DTI, multiple dotări. Telefon 257130; 092.663.275.

Vând automacara Roman UMT 12,5 tone, RK, verificare tehnică 2003, ISCIR 2003. Telefon 092.344.743. (25447)

Vând Opel Ascona B, an 1980, 1,6 benzină, înscris PF, CIV, numere noi, stare foarte bună. Telefon 093.604.387. (26008)

Vând Dacia 1310, 1986, 1.800 DM negociabil. Telefon 095.314.598. (26015)

Vând Dacia 1410 fabricație iulie 2001. Telefon 091.273.817. (26024)

Vând Toyota Corola, ieftin. Informații telefon 214016 după ora 16. (26633)

Vând tractor german 3000 DM; Opel Astra Combi Diesel, an 1993 - 7.000 DM. Telefon 094.611.012. (8438233)

Vând auto Golf 4, 1998, capacitate 1900 cmc, Diesel special. 15.000 DM negociabil. Telefon 272872. (26039)

Vând Ford Scorpio, numere valabile 2003, preț 1.800 DM. Telefon 286176. (26042)

Vând camion MAN 6500 DM; BMW 325, 3.800 DM; talon BMW. Telefon 094.246.290. (26056)

Vând Ford Sierra Combi; Ford Transit 8+1 Diesel. Telefon 464398. (26067)

Vând Volskwagen Passat Turbo Diesel, model 1990, înmatriculat normal, 8.500 DM. Telefon 096.429.788. (26074)

Vând Oltcit Club, an 1990, stare excelentă. Telefon 281651. (26085)

Vând Dacie papuc 1998, 2 locuri, fibră sticlă, 4.500 DM preț fix. Telefon 264644, seara. (26083)

Vând Opel Record Combi Diesel, Renault 9. Telefon 094.787.524. (26092)

Vând Dacia Break, an 1988, 1.450 DM, negociabil. Telefon 286211.

Vând MOTOR FORD SIERRA, benzină, 2000 pe injecție, cu cutie de viteză. Telefon 473010, 094 185 754. (26106)

Vând Dacia 1310, an 1983, preț 1.400 DM, negociabil. Telefon 057-259034 sau 094 558 959. (26104)

Vând Opel Rekord, persoană fizică, stare foarte bună, preț fix 1.350 DM. Informații telefon 095 804 158. (26102)

Vând remorcă pentru tractor, Beliu nr. 227. Telefon 322360. (26094)

Vând Ford Orion 1,8 Diesel, an 1991, preț 7.500 DM, negociabil. Telefon 235887, după ora 16 sau 095 780 430. (26127)

Vând urgent Dacia 1310, an 1992, VT + CIV în 2002, preț 2.300 DM, negociabil, vizibilă după ora 16, Șagu 147, telefon 418112. (26126)

Vând tractor forestier U650 și buldozer 1500. Informații Moneasa nr. 299. Telefon 313073, 095 438 133. (26125)

Vând semănătoare SUP 29, stare foarte bună, preț 38.000.000 lei, negociabil. Telefon 094 812 518. (26107)

Vând autoutilitară Mercedes 207D (talon). Telefon 092 225 722. (26099)

Vând Opel Ascona B, CIV + numere noi, 2.400 DM, negociabil. Telefon 274919. (26141)

VÂNZĂRI ELECTRO

Vindem: VITRINE frigorifice, CAMERE frigorifice, AGREGATE frigorifice, DULAPURI frigorifice, CONDENSATOARE, VAPORIZATOARE; garanție. Telefon 281384, orele 8-18. (26012)

Vând mașină spălat automată, televizor color, cuptor microunde. Telefon 284604. (25918)

Vând mașini spălat automate, combine frigorifice, televizoare color, diferite modele, garanție. Telefon 251392. (25922)

Vând televizoare color, diferite diagonale, telecomandă, teletext, garanție. Telefon 264004. (25921)

Vând avantajos frigidere, televizoare, mașini de spălat aproape noi, ofer garanții. Lipova, telefon 563027; 094.626.392. (25099)

Vând MAȘINĂ de SPĂLAT AUTOMATĂ, import Germania, cu garanție; prețuri avantajoase! Telefon 259339; 094.706.321. (25099)

Vând foarte ieftin și bun FRIGIDERE, CONGELATOARE, LADĂ FRIGORIFICĂ, COMBINĂ FRIGORIFICĂ, VITRINĂ FRIGORIFICĂ, ofer garanție. Telefon 259339, 094.706.321. (25099)

Vând TELEVIZOARE COLOR import GERMANIA, modele noi, prețuri mici. Oferim GARANȚIE. Telefon 259339; 094.706.321. (25099)

Vând CASE MARCAT FISCALE și CÂNTARE ELECTRONICE, omologate. Telefon 282829; 272727. (f. 2204977)

Vând TV color 37-67 cm, ST.TX, modele noi, mașini automate de spălat, congelatoare, lăzi, vitrine, combine frigorifice, garanție 1 an și post garanție de la 9-19. Telefon 274600 sau 092.422.764. (25446)

Vând televizoare color, moderne, la cele mai mici prețuri, cu garanție 6 luni. Telefon 057-287404. (25299)

Vindem computer P-III, 733 MHz, 128 RAM, 20GD complet, nou. Telefon 280260. (25303)

Vindem computer P.II, 440 MHz, 128 RAM, 10 GB, complet, 800 DM. Telefon 280260. (25303)

Vindem computer P.I, complet, 180 DM. Telefon 280260. (25303)

Vindem computer PENTIUM I la 100-133-166-200 MHz. Telefon 280260. (25303)

Vând imprimante profesionale H.P. laser jet. Telefon 280260. (25303)

Vând modem extern Fujitsu 56K V90, nou. Telefon 280260. (25303)

Vând mașină de spălat automată, românească și un televizor (Elcrom). Telefon 242432. (25827)

Vând frigider, congelator, ladă frig, mașină spălat automată, vitrină frig, combină frig, garanție 1 an. Telefon 210613. (26005)

Vând mașină spălat Alba Lux 1.800.000 lei. Telefon 057 - 211380. (26048)

VÂNZĂRI DIVERSE

Vând canapea și 2 fotolii (tip pat), 1 masă TV cu vitrină; 2 mese de 12 persoane; 1 rochie mireasă Canada; 1 candelabru 6 brațe; birou rabatabil pentru elevi; 1 mochetă gri (5,30x3,40). Telefon 229562. (25309)

Vând termotekă Bereta cu coș și turbo, sigilat. Telefon 092.301.798. (25505)

Vând NISIP, BALAST, la domiciliul clientului. Telefon 257769. (25433)

Vând PLASĂ GARD zincată, 19.000 lei/kg, toate dimensiunile; COTURI și BURLANE FUM 25.000 lei/ buc; CUIE, 14.000 lei/ kg; PLASĂ RABITZ 40.000 lei/ kg; TABLĂ ZINCATĂ 0,4 mm, 170.000 lei/ buc; TABLĂ DECAPATĂ 0,4...2 mm; SÂRMĂ NEAGRĂ 16.500 lei/ kg; SÂRMĂ ZINCATĂ, SÂRMĂ GHIMPATĂ, ELECTROZI SUDURĂ-DUCTIL, str. Vrabiei nr. 4. Telefon 289997, 094 289 997 (25518)

Vând făină tip 550, preț 4200 lei/kg. Telefon 092.260.961. (25481)

Vând două garaje tablă, unul lângă altul, zona Confecții, preț avantajos. Telefon 094.645.923; 057-246182. (25517)

Vând NISIP și BALAST, la domiciliul clientului. Telefon 261946, 259556. (25549)

Vând (închiriez) Complex Zootehnic în localitatea Secusigiu, suprafața totală 8 ha, compus din: 5 grajduri, magazie cereale, moară, abator autorizat și utilat, birouri, spațiu comercial, casă locuit, grădină, apă rețea proprie, curent trifazic. Telefon 095.917.195. (25605)

Vând rolete plastic import; uși și geamuri. Telefon 095.380.320. (25597)

Vindem ROLETE PLASTIC IMPORT, 280.000 lei/ mp; ROLETE TEI 650.000 lei/ mp. Telefon 059-460315, 095 827 725. (25745)

Vând Ariston Beretta 24 KW Turbo. Telefon 254411. (25755)

Vând tărâțe proaspete, preț convenabil, cantități mari, chiar la domiciliul clientului. Telefon 094 633 584. (25748)

Vând BETON, MORTAR, ȘAPE, asigur transportul. Telefon 094.855.838. (25712)

Vând pavaje colorate, calitate deosebită, prețuri atractive. Telefon 092.793.516. (25301)

Vând mobilă dormitor și combinată tip Nădlac. Telefon 276772. (25911)

Vând banzic, betonieră, 3 pulturi vitrină. Telefon 095 825 455, 381768. (25422)

Vând ROLETE plastic, import, între 190.000-250.000 lei/mp; ROLETE LEMN tei 500.000 lei/mp; OBLOANE mobile lemn 700.000 lei/mp. Telefon 090.481.236. (24915)

Vând elementi calorifer, aspirator auto, miniradio boxe FM. Telefon 289994. (25642)

Vând EUROBOLȚARI termoizolanți cu certificat de calitate 300x250x200, 7000 lei/buc,; 1 mc-470.000 lei; 1 bolțar-7,6 cărămizi. Telefon 281491; 092.381.750. (25970)

Vând LEMNE FOC, NISIP, BALAST, la domiciliul clientului. Telefon 214428, 235951. (25975)

Vând LEMNE FOC, NISIP, BALAST, la domiciliu. Telefon 214010. (25980)

Vând BCA, blocuri ceramice, ȚIGLĂ 10 modele, UȘI, FERESTRE, PAL, placaj, PFL, bitum, carton asfaltat, cărămidă, teracote, plăci azbociment, dușumele și lambriuri, etc; str. Pădurii, nr. 69. Telefon 211272.

Vând marmoră-mozaic șlefuită, preț convenabil, la kg. Telefon 090.873.369. (25958)

Vând BOLȚARI, zgură, beton, PAVELE, BORDURI. Telefon 095.634.885; 092.621.600, 216877. (25942)

Vând banzic orizontal pentru debitat bușteni. Telefon 095.368.671, orele 19-21. (25972)

Vând tărâțe, orice cantitate, 1800 lei/kg.Telefon 094.824.637. (25990)

Vând termoteci, noi, Italia, 36 rate, avans zero. Telefon 093.463.567. (25987)

Vând LEMNE FOC, NISIP, BALAST, la domiciliu. Telefon 210771. (25984)

Vând LEMNE FOC, NISIP, BALAST, la domiciliu. Telefon 277027. (25984)

Vând sămânță de grâu produsă de Kiskun, Ungaria, Linda G1, Serina bază, foarte bun pentru panificație. Telefon 511047; 092.301.782. (7931739)

Vând mochetă nouă. Telefon 275558. (25810)

Vând televizoare, biciclete, combine muzicale; boxe mașini, mașini cusut. Telefon 279582. (23110)

Vând 2 vitrine mobilă, 2.500.000 lei/bucata; 2 congelatoare. Telefon 243551. (25586)

Vând calorifere fontă, garanție, str. P. Rareș, nr. 98. Telefon 218198; 228398. (25636)

Vând plăci marmoră, mozaic, praf marmoră, rame Blondel, cutii gaz, var pastă, mașină de șlefuit mozaic și casă mare în str. Gr. Alexandrescu. Informații telefon 244803 orele 8-15. (25842)

Vând congelator 5 sertare, boiler electric 200 litri, mașină de cusut Nauman, diferiți pantofi. Telefon 281417. (25878)

Vând purcei și un porc gras. Telefon 286048. (25960)

Vând garaj metalic zona III, preț 1.800 DM. Telefon 219187, 095.457.260.

Vând struguri pentru țuică, Șiria. Telefon 531102. (26000)

Vând 2 juninci, una cu lapte, una gestantă + 3 viței. Telefon 094.797.819. (26019)

Vând foarte ieftin 4650 kg grâu. Telefon 222856. (26025)

Vând talon Dacia + motor, frigider cu congelator. Telefon 214007, 094.479.364. (26633)

Vând mașină cusut lleana, 2 fotolii, birou, chiuvetă, mobilă bucătărie completă + chiuvetă inox. Telefon 262515, 093.002.538. (26046)

Vând masă de masaj profesionistă. Telefon 252860. (26037)

Vând Renault 18, CIV, motoretă Woofer, pian Antonia Petrof. Telefon 278966. (26064)

Vând mobilă de bucătărie. Telefon 264998. (26055)

Vând garaj Micălaca, bloc 560. Telefon 094.191.281, 259593. (26050)

Vând injector gaz și calorifere fontă. Telefon 270297. (26061)

Vând mobilă combinată, stare perfectă, negociabil, str. Războieni, bloc B, ap. 2. Telefon 218848 după ora 16. (26068)

Vând ladă frigorifică, bibliotecă, 2 fotolii, masă televizor. Telefon 254496. (26076)

Vând făină neagră, 4.000 lei/kg. Telefon 095.229.990. (26087)

Vând tărâțe, 1.800 lei/kg, minim 500 kg, la domiciliul clientului. Telefon 095.229.990. (26087)

Vând pătuț, cărucior, țarc pliant, scaun de mașină pentru copil, aproape noi. Telefon 473010, 094 185 754. (26106)

Vând cărămidă normală, preț 1.700 lei/ buc. Telefon 090 879 796. (26103)

Vând folie, diferite tipuri și dimensiuni, pungi ambalaje în diverse culori și grosimi. Vând tub PVC, sulf pulbere și muiabile, sodă caustică fulgi, prețuri avantajoase. Informații telefon 094 357 344, fax 048 282 973. (26117)

CUMPĂRĂRI TERENURI, IMOBILIARE

Cumpăr apartament 2 camere zona Alfa, prefer etaj I, parter. Telefon 251073, 280808. (26023)

Cumpăr teren intabulat, 50 ha compact. Telefon 094.787.524; 095.219.263. (25700)

Cumpăr apartament 2 camere, decomandate, zona Polivalentă, Maiakovski, zona 300, exclus parter și et. IV. Telefon 222018 sau 222277. (25932)

CUMPĂRĂRI AUTO

Cumpăr Oltcit, în stare bună, maxim 700 DM. Telefon 093.463.567. (25987)

CUMPĂRĂRI ELECTRO

Cumpăr cântar electronic. Telefon 218820. (25452)

Cumpăr frigidere, congelatoare, ladă frig, mașină spălat automată, defecte. Telefon 096.474.890. (26005)

CUMPĂRĂRI DIVERSE

Cumpăr porci, vaci, juninci și tăurași, pentru sacrificare, preț avantajos. Telefon 094.634.795; 094.634.748. (25059)

Cumpăr vaci bătrâne, le plătesc imediat. Telefon 250866, 095 681 191. (25318)

Cumpăr porci grași peste 100 kg, localitatea Misca nr. 307, preț 40.000 lei/kg. Telefon 057-531497; 094.774.649. (25913)

Cumpăr vaci și tauri. Telefon 288968, 092.941.123. (25905)

Cumpăr animale vii (porci și vite), prețuri avantajoase. Telefon 281266. (24998)

Cumpăr acțiuni Banat-Crișana, Arbema, Lipomin, Astoria. Telefon 093.124.053. (25479)

Cumpăr cu plata pe loc, porci și vite pentru sacrificare. Telefon 094.867.536. (26016)

Cumpăr vite pentru sacrificare, plata pe loc. Telefon 094.867.536. (26016)

Cumpăr cherestea stejar. Telefon 093.183.714. (26022)

CERERI ȘI OFERTE DE SERVICII

Angajez CONTABIL AUTORIZAT. Telefon 286378.

COMPANIE AMERICANĂ angajează. Condiții: minim liceul, dinamic, vârsta minimă 25 ani, abilități în comunicare. Se oferă: salar minim 6.000.000 net, carieră de management. Telefon 093 785 383.

Angajăm femei serioase pentru BARMAN - OSPĂTAR, întreținere. Telefon 094.507.256, 216047. (26073)

M'ART VLADIMIRESCU AUTOSERVICE angajează VOPSITOR, experiență. Telefon 514983, 094 283 053. (25747)

SC „CONSTAR" SA angajează DRAGLINIȘTI, vechime minimă 3 ani. Probă de lucru în 11.10.2001, ora 10. Telefon 254401; 254326. (25672)

Magazin alimentar angajează VÂNZĂTOARE CALIFICATE, 20-45 ani, domiciliul Arad, salar convenabil. Telefon 280876. (25869)

SC DANY CONTINENTAL-CONFECȚII, angajează SECRETARĂ, cunoscătoare limba italiană, contabilitate primară import-export. Telefon 091.813.387; 277929. (25967)

Angajăm TÂMPLARI cu experiență și muncitori NECALIFICAȚI. Telefon 263637.

SELECTĂM 10 tineri, domeniul marketing, asigurăm carte muncă. Telefon 276817. (25993,4)

METROPOL SA, sucursala Arad angajează CONSULTANȚI ASIGURARI VIAȚĂ în municipiu și județ. Telefon 255902. (24732)

MOBECK, producător mobilier, angajează TÂMPLARI calificați și un șef secție producție. Condiții: studii superioare sau școală de maiștri, cu experiență în domeniu. Informații telefon 212966. (25621)

SC „OST TRANSPORT" SRL angajează MECANIC AUTO și muncitori necalificați pentru auto. Telefon 216124, 216125. (25573)

Angajăm CONFECȚIONERE ÎMBRĂCĂMINTE. Telefon 256952. (25949)

Angajăm MAȘINISTĂ butonieră - nasturi. Telefon 279928. (25981)

ȘOFER profesionist cu viză Schengen, cu microbuz 9 locuri, ofer serviciile. Telefon 091.497.523. (25985)

ITAL - COM angajează CONFECȚIONERE, str. Avrig, nr. 37 (lângă gară). Telefon 256250. (25654)

Angajăm BARMANE și OSPĂTARE, fostul Cocoșul de Aur, orele 9-12. Telefon 214514. (26003)

SC angajează VÂNZĂTOARE - GESTIONARĂ și muncitor, în incinta Expo Market JACKSON. Telefon 095.605.032. (25997)

Caut femeie pentru MENAJ, gătit 4 ore/zi. Telefon 095.605.032. (25997)

SC MOBILĂ și BINALE angajează ECONOMIST; execută uscare scândură, preț promoțional. Telefon 514901. (26004)

Angajăm FEMEIE DE SERVICIU. Telefon 253927 seara; 092.487.092. (26009)

ANGAJEZ cuterist - preparator preparate din carne. Telefon 095.588.624 sau 057 - 289391. (26016)

Angajez FELIATORI PÂINE, str. Abrud, nr. 44. (26028)

Caut urgent MECANIC AUTO vârsta minimă 23 ani. Ofer loc de muncă sigur, cer seriozitate. Telefon 282545.

Angajez AUTOMACARAGIST (și pensionar). Telefon 094.523.701. (26041)

Angajăm ȘOFER PROFESIONIST cu experiență. Relații telefon 092.275.280. (26043)

LOTERIA ROMÂNĂ - Arad, organizează concurs pentru ocuparea postului de REVIZOR CONTABIL. Condiții: domiciliul stabil în Arad, studii superioare economice, lipsa antecedentelor penale. Telefon 255699, 092.650.451. (26035)

Angajez VÂNZĂTOARE gheretă, Piața M. Viteazul. Telefon 094.600.445. (26051)

Angajăm CONFECȚIONERE pe mașini cusut liniare - triplok, uberdek. Telefon 279148. (26053)

Angajez VÂNZĂTOR de noapte pentru magazin Non - Stop. Telefon 231882 orele 10-12. (26059)

Cofetăria ELA angajează COFETARI, PATISERI, VÂNZĂTOARE. Telefon 210988. (26062)

Angajez AGENT COMERCIAL cu vechime în distribuție, minim 1 an, vârsta maximă 27 ani (eventual posesor C). Telefon 092.711.005. (26081)

Angajăm CONFECȚIONERE cu experiență pentru mașini de cusut simple, salar atractiv + bonuri de masă și abonament trenuri, decontat. Telefon 278786 sau 093.169.997. (26082)

Angajez FEMEIE de SERVICIU pentru firmă. Telefon 092.232.062. (26088)

Firmă, angajează CROITORI fețe încălțăminte. Telefon 095.219.263. (26092)

Angajez FRIZER și COAFEZĂ, minim un an vechime. Telefon 092 982 355. (26108)

AD TEHNIC ARAD, str. Comunarzilor nr. 11, telefon 276808/ 276975, angajează PERSONAL cu experiență, stagiul militar satisfăcut, domeniul producției mobilier pal melaminat, zilnic orele 13-16. (26096)

PRODUCĂTOR MEDICAMENTE capital german angajez REPREZENTANT MEDICAL, județele ARAD și HUNEDOARA. Telefon 094 925 807 (26132)

(Continuare în pagina 15)

(Urmare din pagina 14)

Angajez VÂNZĂTOARE. Persoanele interesate sunt așteptate joi, 11 octombrie 2001, orele 15, Bd. Revoluției 12-18, Magazin SSS. (26133)

PRESTĂRI SERVICII

Repar ieftin: FRIGIDERE, CONGELATOARE; garanțial. Deplasare, constatare GRATUITĂ. Telefon 092.417.397. (26110)

AUTOMATIC SERVICE repară mașini spălat automate, domiciliu. Telefon 259146, 094.241.398. (26027)

WES, reparații: FRIGIDERE, CONGELATOARE, CLIMATIZĂRI interioare auto. Garanție 12 luni, deplasare gratuită. Telefon 057-284857. (25370)

SILDOR PROD execută REPARAȚII FRIGORIFICE, comercializează și montează AER CONDIȚIONAT. Se acordă garanția lucrării. Transport gratuit! Telefon 057 - 270622. (c)

ȘCOALA ȘOFERI „VÂRTACI" începe serie 13 octombrie. Telefon 246527, 271208.

COLOR PLUS recondiționează, montează PARCHET, la standarde înalte, aparatură suedeză. Telefon 251259; 095.257.252. (25946)

DAMAR repară mașini spălat automate, import, românești. Telefon 270518, 090.869.274. (25982)

TÂMPLĂRIE DIN ALUMINIU cu GEAM TERMOPAN. Noi ne respectăm promisiunile! „APEL QUALITY" - telefon 274466. (26010)

Execut: TENCUIELI, ACOPERIȘURI, BETONĂRI, INSTALAȚII sanitare, tavane false, parchet melaminat. Telefon 095.314.694. (26014)

SCCA PRECIZIA, str. Mărășești, nr. 9-11, execută reparații: frigidere, congelatoare, articole electrocasnice precum și rebobinat motoare defecte. Telefon 282491.

Autorizat, execut RENOVĂRI, ZUGRĂVELI, GRESIERI, faianțări, amenajări interioare. Telefon 219880. (26087)

DIVERSE

Ofer avantajos ÎMPRUMUT VALUTĂ, garanții imobiliare în Arad. Telefon 092.174.739. (25292)

AFACERE PIERDUTĂ, URMARE NEPUNCTUALITĂȚII la întâlnirea stabilită în data de 29.09. ora 10-12 - Batanya - datorită SNCFR. Vând apartament 3 camere, 3 balcoane, apă la stradă, curent, gaz, garaj și 300 mp teren construibil pentru hală creștere gâște sau rațe, etc cu acces la luciu de apă de 800 mp și canal curgător. LOCUL: ARAD, str. I. Creangă nr. 3 și 3b lângă Mănăstirea GAI. PREȚ: 15.000 $ USA, procent din afacere, negociabile. Informații telefon 256378 și 090 858 238, orice oră. AVOCAT, Oneș Florian. (25359, 25366)

OFER AVANTAJOS VALUTĂ, cu garanții imobiliare. Telefon 091.497.523. (25985)

Sincere mulțumiri doamnei VALERIA, m-a lecuit de patima beției, ea lucrează cu magia albă și cu lucruri sfinte. Sunați cu încredere, telefon 231892; 094.288.220. (26632)

Ofer VALUTĂ, AVANTAJOS. Informații telefon 219560 sau 091.442.225. (26044)

Dosar execuțional nr. 55/2001. Biroul executor judecătoresc Galuti Alexandru, Ineu, Bd. Republicii, nr. 26, vinde la licitație publică în data de 12.10.2001, ora 12, imobilul din Cermei, nr. 1044, jud. Arad (fost sediul CAP CERMEI), proprietatea SC ALBINA W&S SRL Arad, cu prețul de strigare de 1.470.000.000 lei. (26036)

Moara Secusigiu VINDE FĂINĂ, 5.000 lei/kg + TVA. Telefon 095.409.487. (26077)

CITAȚII

Numita Babău Olga este citată la Judecătoria Arad, pentru 15.10.2001, în dosarul 5237/2001, în proces de divorț. (26060)

Se citează numita Bro Nopesa Alexandra, cu domiciliul necunoscut, în calitate de pârât, în cauza ce formează obiectul dosarului nr. 6136/2001, pe rolul Judecătoriei Arad, având ca obiect acțiune în constatare, reclamant fiind Consiliul Local al Municipiului Arad, pentru termenul de judecată din data de 15 octombrie 2001, ora 8, camera 103. În caz de neprezentare, procesul se va judeca în lipsă. (26049)

Se citează pârâtul Pantea Mihai, cu ultim domiciliu cunoscut în Sânmartin, nr. 557, în proces cu reclamanții Messer Eva și Messer Martin, pentru acțiune în constatare, uzucapiune, cu termen de judecată la data de 11.10.2001, Judecătoria Arad, în dosar nr. 7024/2001. (26078)

TURISM

NOU! MARI REDUCERI DE PREȚURI!
ATLASSIB
Călătorești cu autocarele noastre moderne, în EUROPA: GERMANIA, AUSTRIA, FRANȚA, ITALIA, SUEDIA (plecări zilnice), BELGIA, OLANDA, DANEMARCA, ANGLIA, FINLANDA, NORVEGIA, SPANIA, PORTUGALIA, UNGARIA, IUGOSLAVIA.
NOU! Reduceri suplimentare pentru: elevi, studenți, pensionari și grupuri. Bd. Revoluției nr. 35, telefon 251871, 252727; Autogară, telefon 270562. O poartă deschisă spre Europa! (c. 341)

PLETL
vă oferă zilnic spre GERMANIA: PASSAU, REGENSBURG, NÜRNBERG, WÜRZBURG, ASCHAPFENBURG, FRANKFURT, GIESSEN, SIEGEN, KÖLN, DÜSSELDORF, ESSEN, DORTMUND; DEGGENDORF, LANDSHUT, MÜLDORF, AUGSBURG, HEILBRONN, STUTTGART, PFORZEIM, KARLSRUHE, HEIDELBERG, MANNHEIM. Cu plecare din KARLSRUHE: FRANȚA, SPANIA, PORTUGALIA. Firma vă oferă călătorii în autocare noi, moderne, însoțitoare de bord, o masă caldă în UNGARIA, 2 bagaje gratuite. Informații și înscrieri, la AGENȚIILE PLETL din: ARAD, telefon 057 - 252291; LIPOVA 057 - 561377; 563011; TIMIȘOARA 056 - 294299; SIBIU - 069 - 216143; BRAȘOV 068 - 475216. (c.)

ÎNCHIRIERI

Închiriez (ofer) pentru firmă apartament 2 camere, ultracentral. Telefon 232943. (25556)

Caut urgent să închiriez garsonieră sau apartament (ne)mobilat, ofer 100-200.DM. Telefon 210555. (25197)

Ofer spre închiriere apartament (ne)mobilat. Telefon 210255. (25197)

Închiriez spațiu comercial, 38 mp, Piața UTA, parter, toate utilitățile. Telefon 094.118.753. (25978)

Ofer pentru închiriere apartament central. Telefon 092.986.407. (25980)

Ofer spre închiriere pentru firme, casă 130+400 mp, stradă principală, toate utilitățile. Telefon 093.165.374; 256396. (25986)

Ofer spre închiriat, automacara Roman 12,5 tone, cu șofer. Telefon 092.344.743. (25447)

Ofer spre închiriere spațiu comercial central. Telefon 092 198 756. (25637)

Închiriez spațiu comercial 2 camere la stradă, hală și curte, str. Petru Rareș, nr. 98. Telefon 228398; 094.261.683. (25636)

Închiriez apartament central în casă. Informații 095.315.895. (25534)

Dau în chirie spațiu comercial 50 mp, zona Intim (ideal agenție reprezentanță). Telefon 092.684.643. (25522)

Închiriez spații de depozitare, cămin nefamiliști P+4, schelă metalică și de lemn, mașină de șlefuit mozaic, autocamion de 10 tone cu șofer. Telefon 244803 între orele 8-15. (25842)

Ofer spre închiriere apartament central spațios, frumos, 3 camere, dependințe. Telefon 281272 orele 16-22. (25656)

Închiriez garaj ultracentral pentru spațiu comercial. Telefon 235679. (26006)

Închiriez spații pentru magazii, depozit, atelier auto, str. Petru Rareș, nr. 81. Telefon 276578. (26017)

Închiriez (cumpăr) garaj, zona Podgoria. Telefon 094.566.838.

Caut să închiriez apartament sau garsonieră. Telefon 091.272.029. (26040)

Închiriez spațiu 1300, 60, 120, 200 mp. Telefon 094.787.524, 095.219.263. (26092)

TIPOGRAFIA MEDIAGRAF (lângă Complexul Jackson) închiriază SPAȚIU pentru DEPOZITARE MĂRFURI, 120 mp, la prețul de 1 dolar/ mp lunar. Telefon 250902.

Caut să închiriez apartament mobilat 2-3 camere, parter, ofer 150-200 DM/ lună. Telefon 258116, zilnic. (26100)

Închiriez apartament 2 camere, mobilat, 6 Vânători, 120 DM, plata anticipat 3 luni. Telefon 212642. (26105)

Închiriez apartament cu o cameră, ultracentral. Telefon 262884. (26113)

PIERDERI

Pierdut carnet membru cooperator, nr. 0816197, eliberat de Cooperativa de Credit „Măgura" Buteni, pe numele Pop Gruia. Îl declar nul. (7931604)

† DECESE †

Cu adâncă durere în suflet și veșnic neconsolați, anunțăm încetarea din viață a celei ce a fost

ȘERBAN MARIA (MAISTORIȚĂ)

din comuna FELNAC, iubitoare mamă, bunică și străbunică. Îți mulțumim măicuță bună pentru căldura sufletului tău și-l rugăm pe bunul Dumnezeu să te odihnească în liniște și pace! Amintirea ta bună și blândă va dăinui mereu în inimile noastre. Copiii tăi dragi, Gheorghe, Maria, Elena, Vilica, Tanța, Viorica, împreună cu familiile lor. Înmormântarea va avea loc azi, 9 octombrie 2001, ora 14, în localitatea FELNAC, de la nr. 97.

Victima unei boli necruțătoare, a încetat din viață, la numai 51 ani, medicul din SIRIA, **dr. RODICA EUGENIA SUCIU.**
Înmormântarea va avea loc azi, 9 octombrie 2001, ora 12, de la casa părintească din PLEȘCUȚA. Familia îndoliată.

Cu durere în suflet anunțăm încetarea din viață a iubitei noastre mame
TAPALAGĂ ELISABETA (Erji).
Înmormântarea are loc astăzi, 9 octombrie, ora 15, la Cimitirul Pomenirea. Fiica Anamaria, ginerele Virgil, fiul Vali și Anca.

† SERVICII FUNERARE †

SC „IN MEMORIAM" SRL
str. EMINESCU nr. 4
(ATENȚIE, vizavi de CINEMA MUREȘUL)
Tel. 057-211929, 093.343.964
str. ORIZONTULUI nr. 9A (Bujac)
oferă SERVICII FUNERARE COMPLETE - NON STOP.
Sicrie-modele multiple (simplelux), sicrie import ITALIA, ACCESORII. Intermediem COLACI, COLIVĂ etc.
ÎMBĂLSĂMĂM GRATUIT (formolizat).
TRANSPORT ÎN ORAȘ GRATUIT
SERVICII: SPĂLAT, ÎMBRĂCAT
OFERTĂ SICRIU, respete, cruce 1.400.000 lei (PLATA în RATE). Transport INTERN - INTERNAȚIONAL

„RO STYL COMPANY"
SERVICII FUNERARE NON STOP,
producătoare de sicrie, prețuri de producător, vă stă la dispoziție LA ORICE ORĂ, la magazinele din *str. M. Eminescu nr. 20 - 22*, sau la telefon *057 - 214422, 092.842.370*, cu următoarele:
SICRIE PENTRU COPII,
SICRIE din LEMN MASIV de la 850.000 lei - la 4.500.000 lei, tip Italia,
Accesorii funerare.
Asigurăm: spălat, îmbrăcat, îmbălsămat.
Transport intern și internațional.
Se poate plăti și în rate!
GRATUIT - TRANSPORTUL SICRIULUI LA DOMICILIU. (c)

† CONDOLEANȚE †

Suntem alături de familia ALEXANDRU IONEL în greaua pierdere pricinuită de decesul tatălui. Dumnezeu să-l odihnească în pace! Familiile ȘARLEA și CHIȘBORA.

Suntem alături de prietena noastră MONA ORODAN în durerea pe care o trăiește la pierderea tatălui ei,
VASILE BLAGA
din LUDUȘ. Sincere condoleanțe întregii familii! Marta, Monica și Nicu Lupe. (25999)

Suntem alături de nașul copiilor noștri, de BOGDAN și ROXANA, în cele mai grele momente de despărțire a soției și mamei lor dragi,
dr. RODICA SUCIU,
acum când aveau mai mare nevoie de mamă, care îi cea mai scumpă în lume „mama". Nu te vom uita niciodată! Familia Corcheș și Petrucean. (26029)

Regretăm nespus de mult dispariția prematură a nașei noastre
dr. RODICA SUCIU
din SIRIA. Suntem alături de nașul nostru, de BOGDAN și ROXANA. Îți presărăm pe tristul tău mormânt, cele mai frumoase orhidee. Nu te vom uita niciodată, scumpa noastră nașă! Cristian, Florina și Antonia Suciu. (26030)

Împărtășim durerea prietenei noastre MONA ORODAN în aceste momente grele pricinuite de moartea tatălui ei. Dumnezeu să-l odihnească! Anuța, Radu, Mariana și Romi. (26631)

Întregul colectiv al L.P.S. - C.S.S. Arad este alături de prof. ORODAN MARIA, director adjunct al unității, în greaua suferință pricinuită de moartea tatălui său și îi transmite sincere condoleanțe. (26045)

Regretăm nespus de mult despărțirea prematură de cea care a fost un exemplu de probitate profesională,
dr. RODICA SUCIU
din SIRIA. Condoleanțe soțului și iubiților săi copii BOGDAN și ROXANA. Familia profesor HERLO. (26047)

Un pios omagiu pentru cea care a fost
dr. RODICA SUCIU
și sincere condoleanțe familiei îndurerate. Familia BRADIN din Arad. (26052)

Un ultim și respectuos omagiu celei care a fost
dr. RODICA SUCIU,
iar familiei îndurerate, sincerele noastre condoleanțe. DESPINA și DACIAN ȘTEFEA, din Arad.

Suntem alături de nașii noștri, familia ALEXANDRU IONEL și IOANA, în greaua pierdere a tatălui drag. Familia Suciu Petru și Dana. (26072)

Conducerea Sindicatului Liber PETROSERV Arad, este alături de domnul director ALEXANDRU IONEL în marea durere pricinuită de moartea tatălui. (26070)

Colectivul de salariați ai PETROSERV ARAD, este alături de domnul director ALEXANDRU IONEL, în marea durere pricinuită de moartea tatălui și adresăm sincere condoleanțe familiei îndoliate. (26071)

Suntem alături de familia ALEXANDRU IONEL, la marea durere pricinuită de decesul tatălui său și-i transmitem sincere condoleanțe. Dumnezeu să-l odihnească! Familia Vlaș Doru, Maria și Claudiu. (26075)

Sincere condoleanțe familiei ALEXANDRU IONEL în greaua încercare suferită prin pierderea tatălui. Familia Ghinea. (26089)

Sincere condoleanțe familiei ALEXANDRU IONEL în greaua încercare suferită prin pierderea tatălui. Colectivul PETROSERV Arad, Coloana Auto. (26090)

Sincere condoleanțe familiei îndoliate, pentru cel care mi-a fost coleg, prieten, un om deosebit,
COSMA IOAN.
Dormi în pace! Familia Caracioni.

Suntem alături de TAVI SUCIU și copii, la despărțirea de soția și mama lor
dr. RODICA SUCIU.
Rugăm pe Dumnezeu să le aline durerea și să primească la El sufletul ei bun. Sincere condoleanțe! Familia DAȘCĂU. (26095)

Suntem alături de prietena noastră ȘIMON CONSTANȚA în marea durere pricinuită de decesul mamei sale, din Felnac. Sincere condoleanțe! Dumnezeu s-o odihnească în pace! Mina, Aurora și Carmen.

Sincere condoleanțe pentru familia ALEXANDRU, din partea vecinilor, familia FILIMON. (26097)

Suntem alături de familia dr. SUCIU OCTAVIAN, de copiii BOGDAN și ROXANA, în marea durere pricinuită de trecerea în neființă a celei ce a fost
dr. RODICA SUCIU.
Dumnezeu s-o odihnească în pace! Familiile: ing. CHIVU MARIN, dr. TUTURICI și ing. DOINEA ION. (26098)

Suntem alături de ing. ALEXANDRU IONEL în momentele grele pricinuite de trecerea în neființă a tatălui său. Ing. H. Pintea. (26111)

Sincere condoleanțe domnului ing. ALEXANDRU IONEL, în momentele grele pricinuite de decesul tatălui său. Ec. E. Bugin. (26111)

Suntem alături de directorul ALEXANDRU IONEL de la GPS Arad în momentele grele pricinuite de trecerea în neființă a iubitului său tată. Sincere condoleanțe. Dumnezeu să-l odihnească în pace! Consiliul de administrație SC CONAR SA, Director General ing. Cinah Dimitrie. (26112)

Sincere condoleanțe familiei ALEXANDRU, în aceste momente grele din partea familiei Sandu Ion. (26116)

Suntem alături de dr. Suciu Octavian și copiii: Bogdan și Roxana, în greaua pierdere pricinuită de decesul soției și mamei,
dr. SUCIU RODICA EUGENIA
din Șiria. Familiile: Fălcan, Priescu și Trif. (26123)

Mulțumim tuturor rudelor, prietenilor și cunoștințelor care au fost alături de noi, în momentele grele pricinuite de despărțirea de iubitul nostru soț, tată și bunic,
dr. KORECK PETRU NICOLAE.
Familiile îndoliate: KORECK și DANITY. (26134)

Transmitem pe această cale sincere condoleanțe prietenului nostru IONEL ALEXANDRU, în greaua suferință pricinuită de pierderea tatălui drag. Familia Marta Ioan.

Transmitem pe această cale sincere condoleanțe prietenului nostru IONEL ALEXANDRU, în greaua suferință pricinuită de pierderea tatălui drag. Familia Oală Mircea.

Transmitem pe această cale sincere condoleanțe prietenului nostru IONEL ALEXANDRU, în greaua suferință pricinuită de pierderea tatălui drag. Familia Răduț Alexandru.

Profund îndurerați, NAȘII: RODICA și IONEL JURJ regretăm decesul prematur, la numai 21 ani, a iubitului nostru fin,
RADU COSMIN REDAC
și adresăm condoleanțe familiei îndoliate. (26137)

În aceste momente grele prilejuite de decesul verișorului nostru drag,
RADU COSMIN REDAC,
suntem alături de familia îndurerată transmițându-i sincere condoleanțe! Verișorii: MIHAELA și ALIN JURJ. (26137)

† COMEMORĂRI †

Azi, 9 octombrie, se împlinește un an de când moartea te-a răpit dintre noi, iubitul nostru soț, tată, socru și bunic,
RĂU TEODOR
din DIECI. Ai plecat din astă lume, fără a spune un cuvânt/Ne-ai lăsat durere-n suflet/Cât vom trăi pe pământ. Te vom plânge cu același dor, TODORUȚULE drag! Soția și copiii. (25609)

Tristă aducere aminte la împlinirea a 4 ani de la trecerea în neființă a celui care a fost
HÎRBU TEODOR.
Pașii ne poartă la mormântul tău și ne plecăm fruntea la crucea ta, udând-o cu lacrimi de dor. Dumnezeu să te odihnească în pace! Veșnic îndurerați: soția și copiii cu familia. (25966)

Se împlinește un an de lacrimi, dor și suferință, de la despărțirea de scumpa noastră soție, mamă și bunică,
ȘERBAN MARIA
din ȘICLĂU. Dumnezeu să te odihnească în pace, suflet bun și blând. Soțul Iacob cu fiicele Florica cu soțul Nicu și Nușca cu soțul Sabin și nepoții dragi Ancuța, Ciprian și Adrian. (26013)

● PRODUCE ȘI MONTEAZĂ UȘI ȘI FERESTRE DIN PVC
ARMAT CU PROFILE TROCAL GERMANIA
● PRODUCE ȘI VINDE GEAM TERMOPAN
LUCRU NEMȚESC

SATLINE

SALON DE EXPOZIȚIE:
ARAD, PIAȚA MIHAI VITEAZUL
BL. M 7, PARTER
TEL./FAX. 057/25 14 61; 094 50 72 11

Biroul Executor Judecătoresc
Rus Valentin Mihai
loc. Gurahonț
Str. Avram Iancu nr. 23
Jud. Arad
Dosar execuțional nr. 16/2001
Licitația 1
Dosar execuțional nr. 17/2001
Licitația 1

În data de **17.10.2001, ora 12,00**, la sediul Biroului Executor Judecătoresc Rus Valentin Mihai din loc. Gurahonț, str. Avram Iancu nr. 23, jud. Arad, se vinde la licitație publică imobilul casă de locuit în cotă de 1/1 situat în loc. Gurahonț, str. Zărandului nr. 19, înscris în CF 676 al loc. Gurahonț, proprietate a debitorului urmărit Rusu Viorel, la prețul de strigare de 430.000.000 lei și imobilul în cota de 1/1, casă de locuit situat în loc. Hălmagiu, str. Bisericii nr. 7, jud. Arad, înscris în CF 1277 al loc. Hălmagiu, proprietate a debitorului urmărit Onc Mihai, la prețul de strigare de 598.000.000 lei.

Creditor urmăritor - Cooperativa de Credit „Banca Populară Phoenix" Arad.

Informații: Birou Executor Judecătoresc Rus Valentin - Gurahonț și Cooperativa de Credit „Banca Populară Phoenix" - Arad, Oficiul Juridic.
(9395421)

S.C. EUROCONSULT S.R.L. ARAD
numită lichidator în dosarul nr. 4223/2001 prin încheierea 710/06.09.2001, privind pe debitoarea,
SC DALI CONFOREST SRL - Săvârșin
ÎI ANUNȚĂ PE TOȚI CREDITORII
că s-a deschis procedura în conformitate cu prevederile Legii nr. 64/1995, republicată, astfel conf. art. 88-89, să-și depună declarațiile de creanță în termen de 30 de zile de la data prezentului anunț la grefa TRIBUNALUL ARAD - SECȚIA COMERCIALĂ, cu mențiunea: **dosar nr. 4223/2001, privind lichidarea judiciară a SC DALI CONFOREST SRL Săvârșin.**
(C. A.)

S.C. „AMET" S.A.
ARAD, P-ța Ac. Caius Iacob nr. 4 Bl. R - parter
Telefon: 057/221.086;
057/236.532;
057/212.556;

Comercializează
PRODUSE ELECTRICE, ELECTRONICE, ELECTROCASNICE, SANITARE,
UZ CASNIC ȘI GOSPODĂRESC, STICLĂRIE, PORȚELAN, MENAJ, CHIMICE,
COSMETICE, PIESE AUTO, MOBILĂ ETC.

PRIN MAGAZINELE:

SANITAS	057/255.068
METALUL	057/255.895
MOBILA	057/231.071
AUTO - MOTO	057/231.237
CRISTALUL	057/289.316
PIESE AUTO	057/247.197
ART SANITARE	057/272.173
METALO - CHIMICE	057/247.473
ELECTROCASNICE	057/241.863
ART SANITARE	057/279.600
GOSPODARUL	057/212.557

produse de calitate
la preturi accesibile!

Important! Sistem AVANTAJOS de vânzare în rate **36 rate cu avans 0**
Asigurăm transport gratuit pe raza municipiului Arad
(2204784)

Distribuitor de scule si utilaje
anunță **ACȚIUNI PROMOȚIONALE**
Pentru următoarele produse:
◆ **aparate de sudură HELVI**
- până la 17 octombrie 2001
◆ **utilaje pentru construcții WEBER**
- până la 15 noiembrie 2001

Prezentare WEBER	**miercuri, 10 octombrie 2001, ora 11,00 - la sala de consiliu a CCIA.**

Solicitați oferta noastră!
SC KALMAN OSTER SRL ARAD
Tel. 276.669 Fax. 276.868

EST MĂSURA ECONOMIEI TALE
TRANS CONSTRUCT

VINDE DIN STOC ȘI PREIA COMENZI

ȚIGLE CERAMICE
IMPORT UNGARIA
CAL. I – tip JAMINA

KERINGO CSARDAS | TANGO POLKA

- VATĂ MINERALĂ
- FOLIE PENTRU ACOPERIȘ

ARAD, CALEA RADNEI (SPRE DEVA) NR. 262.
TELEFON: 057-25.22.58.
(1834552)

În sprijinul *Agricultorilor arădeni, societăți agricole, asociați și persoane fizice*

Grupul de firme
CENTROSOJA ARAD
CENTROSOJA
Str. Poetului nr. 105-107 Arad-Romania
Informații telefon: 057-270408
Fax: 057-250528

Achiziționează
- ★ *Porumb Boabe*
- ★ *Floarea Soarelui*
- ★ *soia*

Important
Plata se face în termen de 7 zile de la receptia Produselor.

Vinde
Pentru campania de toamnă
semințe de calitate
din următoarele sortimente:
- ★ *Orzoaică de toamnă:* TRASCO C1
- ★ *Grâu de toamnă:* Partizanca C1, Arieșan C1, Alex C1
- ★ *Substanțe pentru tratat Semințe:* - DIVIDEND STAR 036FL

Important
Plata produselor Achiziționate se poate face în bani Sau în produse agricole (Grâu, porumb, floarea-soarelui, soia)
(2204951)

BANCA "TRANSILVANIA" S.A.
SUCURSALA ARAD,
Str. Unirii nr. 5-7,
Tel. 057/283.122
BONUS - CREDIT pe CARDUL VISA!

ADEVĂRUL

Cotidian independent Arad

Anul XIII, nr. 3431

Miercuri, 10 octombrie 2001 • 16 pagini • 4000 lei • e-mail: adevarul@arad.ro; adv.pub@arad.ro

BRAT Publicație auditată în semestrul II 2000 — Tiraj mediu zilnic vândut: 33.205

WEST BANK
CARDINE BANKING GROUP
ARAD, B-dul Revoluției nr. 88
Tel: 284.888, Fax: 285.202
Dobânzi depozite persoane fizice
(suma minimă 500.000 lei)
1 lună 30%
2 luni 31%
3 luni 32%

MAREA PROVOCARE

Omenirea se află la răspântie nu numai din punct de vedere militar-strategic și economic, ci și prin prisma valorilor pe care le va impune în contextul noilor evenimente.

În Occident, lumea s-a obișnuit să aprecieze valoarea omului, de cele mai multe ori, după contul din bancă. Un mod de a judeca și a aprecia care nu este valabil peste tot în lume. Și asta pentru că unele societăți - și mă gândesc la cele din Orient, dar nu numai - au alte criterii de judecată a valorilor umane.

Indiferent care ar fi declarațiile lui George W. Bush, ale lui Tonny Blair sau, pé de altă parte, ale liderilor Islamului, un lucru este vizibil și transpare de sub poleiala acelor declarații: între Occident și valorile sale și Islam și valorile sale există o confruntare reală. În ciuda celor spuse mereu de președintele american, de premierul englez sau de alți lideri occidentali, Islamul, în întregimea lui, reprezintă, dacă nu azi, atunci mâine, un pericol pentru întreg Occidentul. Chiar dacă azi confruntarea vizibilă se duce între Occident - cu vârful de lance SUA - și câțiva reprezentanți ai fundamentalismului islamic, oricând ceilalți musulmani pot face front comun împotriva Occidentului și, în general, împotriva creștinătății.

Pentru a înțelege acest lucru trebuie doar să analizăm ce înseamnă religia musulmană pentru adepții ei. Dar mai ales trebuie să înțelegem interpretările Coranului făcute de către fundamentaliștii islamici și chiar de către alți musulmani chiar dacă nu sunt fundamentaliști. Coranul a fost astfel răstălmăcit de către aceștia încât un creștin, în speță, devine un dușman de moarte și el trebuie neapărat anihilat. Mai mult, Allah îi va răsplăti pe cei care îi omoară pe păgâni. Este chiar o onoare și un lucru plăcut lui Allah să-i omori pe păgâni. Astfel pusă problema, se poate explica fanatismul adepților fundamentaliști ai religiei islamice.

IOAN IERCAN

(Continuare în pagina 5)

Ieri, spectacol penibil la Primăria Arad

DOREL POPA - UN „ACTOR" DORNIC SĂ CUCEREASCĂ ALEGĂTORII ÎNTR-O PIESĂ PROST REGIZATĂ

pagina 4

pagina 11

STATELE UNITE BOMBARDEAZĂ AFGANISTANUL... LA LUMINA ZILEI

- America, o țară vulnerabilă
- Război psihologic pentru câștigarea inimilor
- Războiul din Afganistan amenință stabilitatea lumii musulmane

pagina 6

Tarifele la energia electrică vor crește lunar cu 3,6 la sută

pagina 3

Cum și când se acordă ajutoarele pentru căldură?

Festivalul de Teatru Clasic

- *Ieri seara, comedie à la russe*
- *Interviu cu actorul Filip Ristovski*
- *D'ale festivalului*

pagina 6

SE AMÂNĂ CONFERINȚA MUNICIPALĂ PSD?

• Liderii PSD Arad sunt chemați sâmbătă la București, la o întâlnire cu premierul Adrian Năstase • Din această cauză, Conferința Municipală convocată tocmai la această dată (13 octombrie) ar putea să fie amânată • Oare se va stinge conflictul din PDSR Arad?

pagina 5

S.C. BAGHERA SHOP
Str. Orient nr. 58
PRODUCE ȘI MONTEAZĂ
Usi FERESTRE PVC
Profile ANNPLAST Germania
CALITATEA ÎNAINTEA PREȚULUI!
CĂUTAȚI-NE! Tel. 256.769, 092.239.242

S.C. AUTO MINIMA S.R.L.
ARAD, MICALACA, BLOC 338
EXECUTĂ:
MOBILIER LA COMANDĂ
din PAL MELAMINAT import
PREȚURI MINIMALE
Tel: 287040; 094 856873.

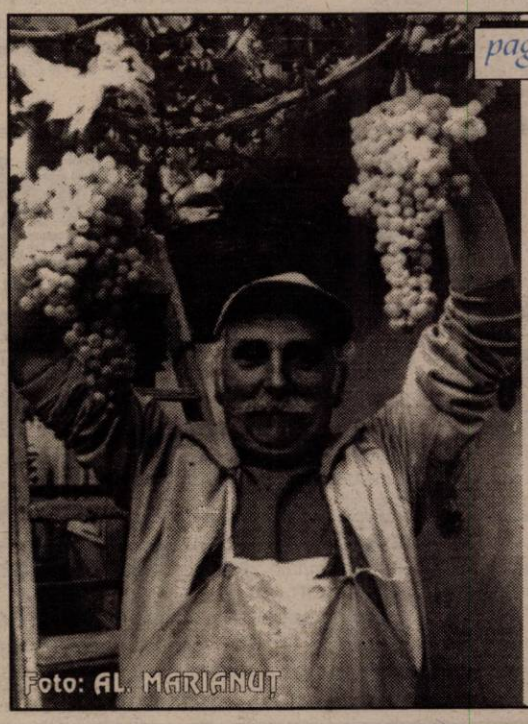

pagina 7

LUMEA SATULUI

ABONEAZĂ-TE LA ADEVĂRUL

■ Pentru luna noiembrie, prețul abonamentului este de numai 49.500 lei ■ Se pot face abonamente și pe trei luni, șase luni și un an, abonații nefiind afectați de majorările de preț ulterioare.

PENTRU ABONAȚI, ZIARUL COSTĂ DOAR 1900 LEI

microcredit
MICROENTERPRISE CREDIT ROMANIA S.A.
RAPID CREDIT Până la 5.000 DEM
BUSINESS CREDIT Până la 25.000 DEM
INVESTMENT CREDIT Până la 75.000 DEM
Finanțare internațională și tehnologie germană de creditare
Acum și în Arad
TIMIȘOARA: CALEA DOROBANȚILOR (COLȚ CU SIMION BĂRNUȚIU)
TEL./FAX: (056) 224.676, (056) 224.422
NOI DĂM CREDIT DEZVOLTĂRII TALE !
(2204950)

STIL CONFORT
• BUCĂTĂRII • DORMITOARE • CAMERE DE ZI • MOBILIER DE BAIE
VÂNZĂRI ÎN RATE
Calea Timișorii nr. 53; Tel./Fax: 278.820
Piața Spitalului Bl. 1D; Tel/Fax: 253.868

CALENDAR

◆ Astăzi, Soarele răsare la ora 7 și 24 de minute și apune la ora 18 și 40 de minute.

◆ Au trecut 282 de zile din acest an. Au mai rămas 83 de zile până în 2002.

◆ **Praznicul zilei: Biserica ortodoxă:** Sf. Mc. Evlampie și Evlampia, sora lui; **Biserica romano-catolică:** Sf. Francisc Borgio; **Biserica greco-catolică:** Sf. M. Evlampie și sora lui Evlampia.

A venit BARZA!

La Arad: **Negota** Raul Valentin, **Popa** Teofana Ana, **Tuiesc** Daria, **Turcă** Alex Emanuel, **Gulian** Cristina, **Cornean** Andrei Robert, **Leuca** Daniela Cristina, **Iacob** Denis Andrei, **Muntean** Adriana, **Gabor** Gavril, **Haraga** Nicolae Samuel, **Gânța** Nadia.

HOROSCOP

Miercuri, 10 octombrie

Berbec (21.03-20.04). Veți primi informații în legătură cu un anume subiect. Ar fi bine să le dați crezare selectiv pentru că nu toate sunt reale.

Taur (21.04-20.05). Prin puterea dvs. de muncă ați reușit să vă impresionați colegii, care, însă nu pot ține ritmul pe care l-ați impus. Fiți înțelegător cu ei și veți reuși să vă faceți mulți prieteni, pe care vă veți putea baza în viitor.

Gemeni (21.05-20.06). Treceți prin momente delicate în cadrul relației sentimentale pe care o aveți și numai dvs. sunteți de vină. Susceptibilitatea pe care o manifestați față de partener nu face decât să vă îndepărteze unul de altul.

Rac (21.06-22.07). Unele lucruri care în trecut vi se păreau foarte greu de rezolvat acum vi se par ușoare. Bucurați-vă de acest lucru și acționați cât puteți de repede.

Leu (23.07-22.08). Cineva vă va oferi o muncă suplimentară din care puteți câștiga mulți bani. Acest lucru ar însemna o reducere a timpului dvs. liber și nu știți ce să faceți. Nu vă grăbiți să luați o decizie!

Fecioara (23.08-22.09). Uneori aveți idei fascinante care însă nu pot fi realizate în practică din cauza unor detalii pe care le-ați neglijat. Labilitatea psihică ce vă caracterizează îi cam derutează pe prietenii dvs.

Balanța (23.09-22.10). După multe eforturi ați reușit să vă atingeți scopul. Bucurați-vă din toată inima de acest succes. Un prieten vă va cere sprijinul într-o problemă extrem de delicată.

Scorpion (23.10.-21.11). Aveți o influență pozitivă asupra celor din jur. Folosiți-vă de această ocazie pentru a vă apropia de cineva pe care l-ați privit mereu cu mult respect.

Săgetător (22.11-21.12). Din cauza pretențiilor exagerate ale unui coleg vă aflați într-o situație dificilă. Singura soluție este să discutați cu persoana respectivă și să-i explicați că nu acceptați să fiți țapul ispășitor pentru greșelile altora.

MOCHETA
Arad, Piața Gării
Telefon 235.221
Mari ReDuCeRi DE PREȚURI
MONTAJ LA STANDARDE EUROPENE

Capricorn (22.12-19.01). Partenerul vă este aproape în tot ceea ce întreprindeți și împreună veți reuși ceea ce v-ați propus. Este deosebit de important să vă respectați toate promisiunile făcute.

Vărsător (20.01-20.02). Consultați-vă agenda pentru a nu rata o întâlnire importantă cu colegii. Dovediți că țineți foarte mult la spiritul de echipă și că vreți să colaborați în continuare cu ei.

Pești (21.02-20.03). Nu vă grăbiți să vă exprimați părerea despre o persoană pe care o cunoașteți doar de câteva zile. Așteptați să îi aflați reacțiile în diferite situații.

„Adevărul" vă ascultă

La telefonul dimineții, 280944, între orele 9,00-12,00

• **Concediu medical plătit? D-na Coman**, din Arad, întreabă dacă o mamă a cărui copil este handicapat de gr. I beneficiază de concediu medical gratuit timp de un an de zile.

Din păcate, prevederile Legii 19/2001 nu sunt convenabile în cazul d-voastră. Se stipulează faptul că dacă o mamă naște un copil handicapat, beneficiază de 3 ani concediu post natal, iar pentru copiii care au afecțiuni intercurente, mamele beneficiază din nou de o perioadă mai lungă de concediu. Dar cancerul nu face parte din această categorie.

• **Abonamente. Dl. Pecican Petru**, Micălaca, zona 300. „Autobuzul nr. 20, pentru care avem eliberate abonamente, nu circulă regulat. Niciodată nu se respectă programul prevăzut. Așa că suntem nevoiți să mergem până la Podgoria pe jos, iar apoi luăm tramvaiul. Unii controlori nu acceptă abonamentul de pe autobuz. Dar ce putem face? Doar nu e vina noastră?!"

Dl Torsin, director în cadrul CTP a precizat: „Nu am primit nici o reclamație cu privire la nerespectarea programului de către autobuzul nr. 20. Dar, oricum, vom verifica situația. În ceea ce privește abonamentele, acestea sunt valabile și pe tramvai."

Redactor de serviciu, M. M.

La telefonul după-amiezii, 280003, între orele 15,00 - 18,00

Haite de câini în cartierul Alfa

Doamna **Simona Ardelean** din Arad, cartierul Alfa, bloc 50, sesizează: „În cartierul nostru este plin de haite de câini. Aceștia latră tot timpul și se bat între ei. Ne este frică să mai ieșim afară din casă și nu mai putem să dormim nopțile... Ce s-a întâmplat cu acțiunea aceea de prindere a maidanezilor?..."

Redactor de serviciu, N. BODRAN

METEO

Vremea se va răci în raport cu intervalul precedent. Cerul va prezenta înnorări temporare, dar numai izolat se vor semnala ploi slabe, de scurtă durată. Vântul va sufla în general moderat, din sector vestic, cu intensificări temporare. Dimineața, pe alocuri, se va produce ceață.

Temperaturi maxime: 21 la 24°C; **Temperaturi minime**: 8 la 11°C.

Meteorolog: Mioara Șișu

Au plecat dintre noi!

Ilin Ecaterina (1915); Bahner Adalbert Iosif (1924); Bocșa Elisabeta (1949); Redac Cosmin Radu (1980); Tripon Petru (1956); Rotaru Profira (1915); Kormanyos Perl-Alice (1921).

Concurs de artă plastică

În cadrul acțiunilor desfășurate sub egida Inspectoratului Școlar Județean Arad, cu ocazia Zilei Internaționale a Educației, la Palatul Copiilor din Arad s-a desfășurat un inedit concurs de artă plastică la care participanți au fost copii de la cercurile de pictură, iconografie, ceramică, artă textilă și atelierul fanteziei de la Palatul Copiilor din Arad și Cluburile Copiilor și elevilor din Pecica, Curtici, Ineu și Lipova, într-o atmosferă de efervescență creatoare îmbogățită de sunetele de orgă ce au încântat pe toți cei prezenți, printr-un repertoriu din care nu au lipsit piese ale unor compozitori clasici: Mozart, Schubert dar și piese ale nemuritorilor Beatles. S-au remarcat elevii Nan Ileana Carina, Bahi Edwin, Dumea Grațiana, Vătă Flirina și Komçsek Carina.

Concursul micilor plasticieni a constat din realizarea unor lucrări din domeniile pe care le-au reprezentat pe parcursul a două ore; acestea împreună cu câte o lucrare adusă de la activitățile anterioare au fost jurizate de un juriu compus din cadre diadactice de specialitate și apoi expuse.

Lucrările din mica expoziție au reflectat pe deplin tematica dată și preocupările atât ale dascălilor care „săvârșesc" și „desăvârșesc" educația artistico-plastică a copiilor și elevilor în aceste instituții extrașcolare, cât și a elevilor interesați de frumos și dornici să-și dezvolte aptitudinile. Câștigătorii acestui concurs: Dragomir Dan, Purcari Adrian, Caba Anca, Șelejean Cristina de la Palatul Copiilor Arad, Andea Samuel, Novacescu Adnana și Ignatescu Andreea de la Clubul Copiilor Lipova, Manole Nicușor de la Clubul Copiilor Pecica, bucurându-se de premii constând în ustensile pentru pictură și dulciuri - ne transmite prof. **Ecaterina Gerold**, director la Palatul Copiilor Arad.

CINEMATOGRAFE

În municipiu

Dacia: Jurasic Park 3 (SUA) 11; 13,15; 17; 19; 21
Mureșul: Schimb de vieți (SUA) 10; 12; 14; 16; 18
Arta: Eu cu cine mă mărit? (SUA) 16; 18; 20
Sala Mică: Prezicere fatală (SUA) 15,30; 17,30
Progresul: Blestemul rubinului (SUA) 16
Titanii 18

În județ

Lipova: 102 Dalmații (SUA) 16
Femeia mereu deasupra (SUA) 18
Pecica: Shaft (SUA) 16
Shaolin Cowboy (SUA) 18
Vinga: Pădurearica (România) 16
Regula jocului (SUA) 18
Păncota: Dinosaur (SUA) 16
Legionarul (SUA) 18

UTILITARE

PIEȚE, TÂRGURI

Azi este zi de piață la Păncota, Beliu, Buteni, Șiclău, Macea, Vânători, Pecica, Șiria și zi de târg la Beliu și Buteni.

Mâine, joi, este zi de târg săptămânal la Curtici, Sebiș, Cermei, Săvârșin, Secusigiu, Zerind.

FARMACII DE SERVICIU

Farmacia „**OMNIAFARM**", Calea Aurel Vlaicu, Bl. Z28, cu program zilnic de la orele 8,00-22,00. Telefon 271724.

Farmacia **REMEDIUM** Arad, B-dul Revoluției nr. 52-54. Program luni-vineri: 7,30-20,00, sâmbătă 8,00-14,00. Telefon 233195.

URGENȚE STOMATOLOGICE

Cabinetul de pe str. Crișan (în spate la Gionelli) are program non-stop. Telefon: 253794. Cabinetul din B-dul Revoluției nr. 62, ap. 17, între orele 9,00-19,00. Telefon: 256665.

ADMINISTRAȚIA FINANCIARĂ

Administrația Financiară a municipiului Arad: Asistență contribuabili (impozitul pe venitul global) - telefon 280633, 280733, int. 198.

ÎNTRERUPERI DE CURENT

Miercuri: Str. Fântânii, Anton Pann, Ion Creangă, Păcurarilor, Nouă, Faurilor (p), Brâncuși, Brâncoveanu, Mușetei, Fluieraș, Felca, Socului, Oncu (p). **Joi:** Str. Frumoasă, Clopotului, Tarafului, Brândușei, Căpșunilor, Panselei (p), cartier Vlaicu Bl. A20, A21, A22, A23, A24, A25, Garaj A.C.R. str. Poetului, cartier Vlaicu Bl. P1, P3, P5, P18, P19.

TELEFON DE URGENȚĂ LA POLIȚIE: 955

Copii la „Festivalul Strugurilor"

Duminică s-a desfășurat Ziua Clubului Elevilor și Copiilor din Șiria sub genericul „Festivalul Strugurilor" la care au participat un mare număr de copii atât din localitate cât și din cluburile elevilor din Sebiș, Ineu și Palatul Copiilor Arad - ne spune prof. **Ecaterina Gerold**.

După cuvintele de salut ale d-lui prof. Mitru Farcaș, directorul Clubului Copiilor din Șiria, a urmat un foarte reușit program artistic în cadrul căruia amintim formațiile de dansuri populare și de fluieraș din Galșa, soliști vocali și instrumentiști din Sebiș și Ineu.

Au urmat întrecerile sportive la tenis de masă, precum și demonstrații de aeromodele radiocomandate și zmee susținute de copii de la Cluburile elevilor Șiria și Palatul Copiilor din Arad.

Acțiunea s-a desfășurat la Galșa, deoarece la Șiria au avut loc ample manifestări cu ocazia tradiționalei sărbătători a culesului strugurilor.

SANCȚIONAȚI

● În ultima săptămână au mai avut de „furcă" cu gardienii publici: Bătrâna Mihai și Laza Constantin din Arad care au tăiat pomi fără nici o aprobare; Gheorghiu Paul din Arad pentru creșterea păsărilor de casă în zonă de restricție; ● Ihuț Simion din jud. Alba și Iacob Alexandru din Arad care dormeau pe spațiul verde; ● Seichea Cătălin din București, Pleșiu Sorin, Crișan Delia, Paulian Alex pentru trecerea pe spațiul verde.

ADEVĂRUL
COTIDIAN INDEPENDENT ARAD

Editor: S.C. ADEVĂRUL S.R.L. Arad

COD FISCAL R 1681938 ● COD SICOMEX 19.604 ● CERTIFICAT J 02/1886 / 31X 1991 ● COD SIRUES 020956601 ● ISSN 1220 - 7489

Redacția și administrația: 2900 Arad, Bd. Revoluției nr. 81. Telefoane: SECRETARIAT - 281802, fax 280655, 280625; ADMINISTRAȚIE - CONTABILITATE - 281797; MICA PUBLICITATE - 210775; MAREA PUBLICITATE - 280904; CLUBUL PRESEI - 280989.

Consiliul de administrație: președinte - **DOREL ZĂVOIANU**, telefon 281802, 280625; vicepreședinte - **MIRCEA DORGOȘAN**, telefon 210776; membri: **DOREL BARBU**, telefon 281797; **NICU COJOCARU**, telefon 280904; **MIRCEA CONTRAȘ**, telefon 280854.

Colegiul de redacție: MIRCEA CONTRAȘ (redactor-șef); **MARCEL CANCIU** (șef secție foto), telefon **281701**; **ALEXANDRU CHEBELEU** (șef secție sport), telefon **281701**; **NICU COJOCARU** (șef secție publicitate) telefon/fax: **280904**; **GABRIELA GROZA** (secretar general de redacție), telefon **280854**; **VASILE FILIP** (șef secție cultură-învățământ-tineret), telefon **281855**; **280003**; **IOAN IERCAN** (șef secție politică), telefon **280943**; **DORU SAVA** (șef secție social-economic), telefon **281738**; **ȘTEFAN TABUIA** (șef secție actualități), telefon **281855**; **280003**; **DOREL ZĂVOIANU** (președinte al Consiliului de administrație), telefon **281802**, **280625**.

Difuzare - Marketing: MIRCEA ȚÂȘCĂ (șef secție)-telefon 280904

Tiparul executat la S.C. MEDIAGRAF S.A. ARAD, str. Feleacului F.N., telefon 250902, fax 250920

„Adevărul" poate fi citit și pe Internet la adresa http://adevarul.arad.ro

Echipa de serviciu

IOAN TULEU
secretar de redacție

Bianca Felea,
Adela Pop,
Dina Rujan,
Ramona Vidulescu
- tehnoredactare computerizată

Sorina Ambruș,
Doina Jurcă,
Dacian Toduța
corectură

CURSURI

Casa de Cultură a Municipiului Arad anunță înscrieri la următoarele cursuri: dactilografie și lucrări de secretariat, coafură, frizerie și pedichiură-manichiură, lb. germană, lb. engleză, lb. italiană.

Înscrierile se fac zilnic, la sediul Casei de Cultură din str. Gh. Lazăr nr. 1, între orele 9-13. Informații la telefon 211918.

PREȚUL AURULUI

BANCA NAȚIONALĂ. Pentru gramul de aur de 24K: prețul cu ridicata - 288.759 lei, iar prețul de achiziție - 259.883 lei. Prețuri înregistrate ieri.

PIAȚA NEAGRĂ. Aur 14 K: cumpărare - 150.000 lei/g, vânzare - 155.000 lei/g. **Aur 18 K**: cumpărare - 180.000 lei/g, vânzare - 200.000 lei/g.

CURSUL VALUTAR*

VALORI ÎNREGISTRATE IERI, 9 OCTOMBRIE 2001

Denumirea valutei	BNR	BCR		BRD		Banca Transilvania		Banca Agricolă		Bursa neagră	
EURO	28318	C	V	C	V	C	V	C	V	C	V
Dolar S.U.A.	30730	30575	30775	30500	30800	30560	30760	30450	30790	30700	30900
Marca germană	14479	14111	14638	14200	14570	14045	14480	14100	14500	14200	14400

CUM ȘI ÎN CE CONDIȚII SE ACORDĂ AJUTOARELE PENTRU CĂLDURĂ?

Convorbire cu dl. Cezar Jancă - șef serviciu social în cadrul Primăriei Arad

- D-le Jancă, pentru început, v-am ruga să ne spuneți cum stau lucrurile în privința ajutoarelor pentru căldură; cui se acordă și în ce condiții?

- Mă bucur că m-ați contactat pentru că, iată, am în față exact Hotărârea de Guvern referitoare la acest subiect. De reținut, că în general lucrurile nu s-au schimbat față de anul trecut, mai puțin în privința baremelor.

- Concret, ce sunt și în ce constau aceste bareme?

- Baremele sunt condițiile pe care trebuie să le întrunească cei care urmează să primească ajutorul pentru căldură, criteriul principal fiind venitul net pe membru de familie. Astfel, pentru cei care au venit net lunar pe membru de familie până la 900.000 lei se acordă un ajutor de 700.000 lei pe familie; pentru cei care au venit net între 900.001 și 1.100.000 lei se acordă 420.000 lei; între 1.100.001 lei și 1.400.000 lei ajutorul este de 210.000 lei și, în fine, ultima categorie de la 1.400.001 lei la 1.800.000 lei venit mediu pe membru de familie ajutorul constă în 110.000 lei lunar.

- O altă întrebare, la fel de importantă ar fi : cui trebuie să se adreseze și ce trebuie să facă cel care urmează să primească acest ajutor?

- Procedeul este cel cunoscut de anul trecut. Adică, cel în cauză se va adresa punctelor de informare organizate pe cartiere, pe care le vom face cunoscute foarte curând în ziarul dvs.. Acolo cetățeanul va primi toate informațiile. Tot de acolo el urmând să primească și un formular ce va trebui completat foarte atent.

- Bine, bine, dar pentru ca omul nostru să nu facă două drumuri, nu ne-ați putea spune ce acte sunt necesare pentru primirea ajutorului pentru căldură?

- Desigur, și vă rog să notați: adeverință de venit de la locul de muncă, pentru cei care muncesc sau cupoane de pensie, pentru pensionari. De asemenea, pentru copii se cer adeverințe din care să reiasă dacă aceștia primesc sau nu burse și care este cuantumul acestora. Pe lângă toate acestea, solicitantul trebuie să aducă de la Direcția Financiară orice dovadă de venit suplimentar rezultat din alte activități ca, de pildă: închirierea unei locuințe, taximetrie particulară etc..

- Din câte știm Guvernul s-a gândit nu numai la ajutorarea celor care folosesc încălzirea centrală, ci și a celor care folosesc ca sursă de încălzire gazele naturale...

- Exact, conform hotărârii de Guvern, de acest ajutor beneficiază și persoanele care folosesc gazele naturale ca încălzire, condiția fiind ca ei să se încadreze în următoarele bareme: până la 900000 lei venit mediu lunar pe membru de familie ajutorul este de 400000 lei; de la 900001 la 1100000 lei - 240000 lei, iar de la 1100001 lei la 1400000 lei ajutorul este de 120000 lei. De reținut că ajutoarele amintite se acordă deocamdată doar pentru lunile noiembrie și decembrie ale acestui an. Ce va fi mai departe vom vedea.

- Domnule Jancă, ce se va întâmpla cu cei care vor avea cheltuielile cu căldura mai mici decât ajutorul acordat? Vor primi diferența de bani?

- Nici vorbă. Ajutorul coincide exact cu cheltuielile lunare cu căldura. Chiar dacă acestea sunt mai mici decât ajutorul dat. De fapt, este bine să se știe că acei în cauză nu vor primi acești bani în mână, ci ei vor fi transferați direct de la buget la distribuitorii de energie termică.

- Vă mulțumesc !

NADIA BODRAN

NOI PREȚURI LA... PAȘAPOARTE

Începând cu data de 11 octombrie a.c., noul tarif pentru eliberarea pașaportului este de 540.000 lei. Taxa pentru prelungirea pașaportului rămâne aceeași, de 315.000 lei. Solicitanții care au achitat cu chitanță contravaloarea taxei de emitere a pașaportului până la data de 11 octombrie 2001 și care solicită emiterea documentului după această dată, vor achita diferența de sumă rezultată dintre prețul vechi și prețul nou, adică 70.000 lei. De asemenea, începând cu 8 octombrie a.c. eliberarea de noi pașapoarte se va face în termenul legal de 20 de zile, nemaiexistând posibilitatea achitării taxei de urgență de 100.000 lei care permitea eliberarea pașapoartelor în termen de 48 ore. Taxa de urgență de 100.000 lei se va menține pentru situațiile în care se va solicita prelungirea pașapoartelor expirate sau includeri ulterioare de minori în pașaport, termenul de soluționare a unor astfel de cereri rămânând de 48 ore de la data depunerii cererilor.

S. G.

Se poate achiziționa sămânță de grâu subvenționată cu 20%

După cum arătam în ziarul nostru de ieri, Guvernul a emis Ordonanța de Urgență nr. 948/2001 care stipulează **subvenționarea cu 20 la sută a prețului semințelor.**

Subvenția cu pricina se aplică însă numai seminței de grâu, din producția internă, provenită de la agenții economici autorizați și folosită în campania agricolă de toamnă.

De achiziționarea seminței subvenționate cu 20 la sută beneficiază Asociațiile agricole, producătorii agricoli individuali, persoanele fizice autorizate sau asociațiile familiale din domeniul agricol, deținătorii legali de terenuri (proprietari, uzufructuari, consilii locale, școli, biserici etc.) și arendașii care au contract de arendare conform legii arendării.

În prezent, prețul unui kilogram de sămânță de grâu este undeva între 6 și 7 mii de lei. Subvenția se va face după cum urmează: 1350 de lei/kg de sămânță la categoria biologică pre-bază, 1310 lei/kg la categoria biologică bază și 1270 lei la categoria biologică certificată.

Agrosem-ul și ceilalți agenți economici autorizați livrează sămânță mai ieftină cu 20 la sută, începând din aceste zile.

„Totuși, în momentul în care vor să cumpere sămânță, producătorii trebuie să prezinte o adeverință eliberată de primăriile la care sunt arondați, adeverință în care să se ateste calitatea de proprietar asupra terenului agricol sau un contract de arendare, acolo unde este cazul", ne-a mai informat dl. Gheorghe Rus, directorul adjunct al Direcției Agricole Arad.

N. OPREAN

Biciclist accidentat mortal...

Pe DN 7, în raza comunei Bârzava, **Severin Gheorghe** (51 ani) din Focșani județul Vrancea, administrator la S.C. Mobisev SRL Focșani, în timp ce conducea Citroen-ul înmatriculat cu numărul VN-03-VAF, a surprins și accidentat mortal pe **Mihuț Antonie** (73 ani), din Monoroștia, pensionar. Mihuț Antonie circula pe bicicletă în aceiași direcție de mers și a efectuat un viraj la stânga fără să se asigure.

Foto: FL. MARIANUȚ

Pe uliță din Roșia Nouă

Pentru a monitoriza campania de toamnă

FUNCȚIONARII DIRECȚIEI AGRICOLE ÎȘI VOR PĂRĂSI BIROURILE

Conform notei emise recent de Ministerul Agriculturii, întreg personalul din subordinea Direcțiilor Agricole, Oficiilor Județene de Consultanță Agricolă, Direcțiilor Fito-Sanitare și Inspectoratelor de semințe se va deplasa în localități. Misiunea e aceea de a organiza, sprijini și controla modul în care se desfășoară lucrările campaniei agricole de toamnă, în vederea încadrării în perioada optimă, în special la capitolul însămânțări.

În baza acestei note, specialiștii celor patru instituții enumerate mai sus vor fi prezenți în toate comunele județului Arad.

N. O.

MÂINE Conferință economică româno-maghiară

Mâine, la Restaurantul „Lake Grove" din Arad, de la ora 9,30, va avea loc o conferință pe teme economice denumită „Parteneriat comercial româno-ungar-italian", organizată de firma Patru-K SRL din Arad.

Vor participa reprezentanți ai Ambasadei Republicii Ungare la București, Centrului pentru dezvoltare a întreprinderilor mici și mijlocii din Arad, Camerei de Comerț, Industrie și Agricultură, firmei maghiare HMG, societăți comerciale.

Scopul acestui Parteneriat este amplificarea posibilităților de import și export, întărirea legăturilor existente între întreprinzători, precum și prospectarea posibilităților de cooperare în viitor.

C. T.

Inginerii au fost cei mai căutați...

În urma Bursei generale a locurilor de muncă pentru absolvenți - promoția 2001, organizată în august a. c., dintre cei 719 participanți, 281 și-au găsit un loc de muncă.

În ceea ce privește studiile lor, situația se prezintă astfel: 64 au absolvit un învățământ superior de lungă durată, 20 unul superior de scurtă durată, 55 au terminat liceul, 35 o postliceală, iar 107 profesionala sau ucenicia.

Printre cei cu studii superioare, inginerii au fost cei mai solicitați, urmați de economiști, medici veterinari și arhitecți.

N. O.

Hoți de biciclete la zdup...

Varga Robert (40 ani), din Frumușeni, a fost prins în flagrant în timp ce a încercat să sustragă o bicicletă de damă de pe B-dul Revoluției. Tot în flagrant a fost prins și **Danciu Nicolae** (15 ani), din Valea Lungă, jud. Sibiu, care în noaptea de 7/8 octombrie a. c. a sustras o bicicletă din fața barului „Brao-Can" din Arad. Și în acest caz prejudiciul a fost recuperat, iar cei doi „mână-lungă" au ajuns la... zdup.

Un moldovean A ajuns în Arad fără permis și cu mașina neînmatriculată

O nouă modă pe șosele: autoturisme neînmatriculate conduse de persoane fără a poseda permis de conducere. Tocmai în Arad a fost depistat că se afla la volanul unei mașini neînmatriculate și (culmea) fără a poseda permis de conducere, **Cheptănuș Constantin** (18 ani), din Bărbănești, jud. Bacău. Cum o fi ajuns tânărul până aici fără să fie depistat, e greu de spus în privința șoferului fără permis putem spune un singur lucru: inconștiență.

Ce faci de Revelion?

Îți spunem noi! Te abonezi la CONNEX si vii la Moneasa!!!

Sejur de 5 zile la Hotel Parc din Moneasa pentru două persoane cu transport, cazare si masa de Revelion inclusă***.

Siemens A35 755000 Lei**

Motorola V2288 - 714000 lei**
Alcatel OTE - 829000 lei**

Și în plus pentru fiecare abonament primești pe loc un cadou surpriză.

Oferta CONNEX valabilă până la 31 octombrie
Abonează-te la CONNEX până la 31 octombrie 2001 și indiferent de abonamentul ales, beneficiezi de 50% reducere la abonament timp de 6 luni*.
În plus cumpără și activează orice cartelă SIM reîncărcabilă CONNEX Gol sau KAMARAD în perioada 1-31 octombrie 2001 și vei beneficia de o reducere de preț uimitoare de $12, la $7

*primele 6 luni de contract; **Nu include TVA; valabil doar cu conectare la CONNEX; în limita stocului disponibil.
***tragerea la sorți va avea loc în 20 decembrie 2001

BestSound www.bestsound.ro

dealer autorizat CONNEX

Str. Lucian Blaga, Nr 13
(Vis-a-vis de Comisariat)

(2205016)

Ieri, spectacol penibil la Primăria Arad

DOREL POPA - UN „ACTOR" DORNIC SĂ CUCEREASCĂ ALEGĂTORII ÎNTR-O PIESĂ PROST REGIZATĂ

Ieri, primarul Aradului, Dorel Popa a ținut să organizeze o conferință de presă prin care să prezinte arădenilor realizările obținute într-un an și jumătate de mandat. În contextul în care în ultima perioadă au fost nu puține semnalele critice la adresa modului cum este condus și gospodărit municipiul (personal supradimensionat la Primărie, cheltuirea ineficientă a banului public, starea deplorabilă a unor drumuri, probleme de salubritate, etc.), cu promisiunile electorale în față - decupate cu grijă din ziare - D. Popa a vrut să arate „cu cărțile pe față" ce a făcut el pentru arădeni. Demersul acestuia - lăudabil în sine - a suferit însă grav din pricina modalității de prezentare alese. Astfel, deși primarul Aradului a organizat o conferință de presă, în fapt ieri primarul Dorel Popa s-a limitat la a-și face publice realizările, fără să dorească să (mai) răspundă și la întrebările ziariștilor. Or, esența unei conferințe de presă constă tocmai în întrebările gazetarilor și răspunsurile celui care susține conferința de presă.

„Astăzi o să prezint o parte din realizări, urmând ca peste o săptămână să răspund și la întrebări", și-a început primarul Popa discursul și a continuat să-și prezinte activitatea timp de aproape două ore. Calea aleasă de el aduce mai degrabă cu un monolog rostit de un actor într-o piesă de teatru, dând astfel impresia că fuge de întrebările jurnaliștilor. Desigur, D. Popa a promis că va sta săptămâna viitoare la dispoziția presei. Ceea ce nu-i același lucru, întrucât obiectivele prezentate de dl. primar trebuiau să fie însoțite pe loc de anumite clarificări și explicații absolut necesare. Peste șapte zile, arădenii vor uita cu siguranță ce a declarat ieri primarul Aradului, totul semănând astfel cu un lucru făcut doar pe jumătate.

Ca persoană publică, care a vizitat multe țări, primarul Aradului ar trebui să știe ce înseamnă o întâlnire cu ziariștii. Oare câte astfel de „conferințe de presă" a ținut D. Popa în America, în care să le povestească doar ce vrea domnia-sa jurnaliștilor, iar apoi să le explice că întrebările vor putea fi puse abia... peste o săptămână? Procedând în această manieră, D. Popa a greșit de două ori: o dată prin exploatarea defectuoasă a unei căi de comunicare cu arădenii și în doilea rând prin aceea că a irosit o oportunitate de a arăta oamenilor lucrurile bune făcute de municipalitate pentru ei.

În fapt, primarul D. Popa nu și-a dorit decât o presă docilă, care să-i popularizeze realizările prin consemnarea stil „proces-verbal" a succeselor domniei-sale. Numai că rolul presei este cu totul altul: acela de punte de legătură între zecile de mii de alegători și cei pe care, vremelnic, cetățenii i-au trimis să-i reprezinte. De altfel, întrebările ziariștilor nu ar fi fost și nu sunt decât întrebări izvorâte din problemele și nemulțumirile arădenilor, adunate de gazetari atât din contactul nemijlocit cu oamenii cât și din zecile de telefoane și scrisori primite zilnic la redacție. Modul original prin care D. Popa și-a propus ieri să comunice cu cei care l-au votat a eșuat însă lamentabil.

Deși ne-am pregătit să-i adresăm domnului primar o serie de întrebări sosite la redacție din partea arădenilor, ieri n-am putut face acest lucru. Ar fi fost interesant să aflăm, de exemplu, amănunte legate de deplasările în străinătate, cine e vinovat de tergiversările privind achiziționarea incineratorului și ce se va întâmpla în continuare cu drumurile Aradului. L-am mai fi întrebat pe domnul primar de ce a fost nevoie ca Salubritatea să angajeze un fotograf (care să imortalizeze gunoaiele) câtă vreme cei peste 400 de funcționari ai Primăriei se pare că au uitat cum arată astăzi străzile orașului.

Peste o săptămână, când D. Popa va accepta ca pe marginea discursului său să răspundă la întrebările ziariștilor și, deci, ale arădenilor atunci îi vom publica și noi realizările.

Pe lângă multe aspecte negative ce țin de gospodărirea municipiului, nu negăm că în Arad, în cele 18 luni s-au realizat și lucruri bune pe care arădenii ar fi putut să le cunoască. Cu o singură condiție: ca dialogul primar-presă să se fi desfășurat democratic, întâi vorbind cel care susține conferința de presă, apoi ziariștii. Ieri însă n-a vorbit decât primarul Aradului. Păcat, domnule Dorel Popa. Păcat pentru dumneavoastră, dar mai ales pentru arădeni...

C. TRIF
Foto: **AL. MARIANUȚ**

POLIȚIA UNGARĂ A DEPISTAT 112 MUNCITORI ROMÂNI CARE LUCRAU ILEGAL ÎN UNGARIA

Un grup de muncitori care lucrau ilegal în Ungaria, în condiții inumane, a fost depistat, marți, la Solvadkert de Poliția ungară, a declarat purtătorul de cuvînt al Inspectoratului Județean de Poliție Bacs-Kiskun.

Maiorul Hortobagyi Istvan a declarat că polițiștii au descins la fața locului după ce au primit o sesizare și au găsit, într-o casă particulară, 112 muncitori care lucrau ilegal, toți fiind români. Muncitorii locuiau în condiții inumane, în mizerie, într-o seră de plastic, iar o parte în pivnița clădirii. Ei lucrau la negru și culegeau struguri.

Angajatorii îi transportau pe muncitori cu un camion la locurile unde strîngeau struguri.

Printr-o decizie a Inspectoratului de Poliție, muncitorii vor fi expulzați din țară și vor fi trimiși în țara natală, a precizat purtătorul de cuvînt.

MIERCURI, 10 OCTOMBRIE 2001

TVR 1
7,00 Jurnalul de dimineață
7,15 Strict necesar
8,15 Șapte zile - s. rel.
(●) 9,00 Colegi de cameră - dramă, SUA, 1995
10,45 Amprente - rel.
11,00 TVR Cluj
13,00 Muzica e viața mea - rel.
14,00 Jurnalul de prânz
14,30 Oameni ca noi
15,00 Medicina pentru toți
16,00 Panorama
17,00 Eu, cetățeanul
17,40 Pasiuni - s.
18,30 Șapte zile - s.
19,15 Avanpremieră Știri. Sport
19,35 George și Leo - s.
20,00 Jurnal. Meteo. Sport
20,30 Teatrul Național de TV prezintă: **Escu...** de Tudor Mușatescu
21,30 Cu ochii'n 4
22,30 Recurs la morală
23,30 Jurnalul de noapte
0,00 Profesioniștii
1,00 Eu, cetățeanul - rel.
1,45 Jurnal. Meteo. Sport - rel.
2,15 Medicina pentru toți - rel.
3,15 Teatru TV: **Escu ...** - rel.
4,15 Cu ochii'n 4 - rel.
5,15 Recurs la morală - rel.
6,15 Oameni ca noi - rel.
6,45 Aromă de duminică - rel.

TVR 2
7,00 Femeia misterioasă - s. rel.
8,00 Veni, video, vici!
8,15 Desene animate - rel.
9,30 Tribul - s.
10,00 Lumea lui Chiț-Chiț - rel.
10,55 Știri
11,00 Bărbați la cratiță - rel.
11,45 Aleea cu ghimpi - rel.
12,00 Camera de gardă - rel.
12,30 Tată, am încurcat-o! - rel.
13,00 Femeia misterioasă - s.
13,45 Desene animate
15,00 Știri
15,10 Toți, împreună
16,10 Veni, video, vici! - rel.
16,30 Sport Plus
17,30 Tribul - s. rel.
18,00 Mit și istorie
18,30 Știri
18,35 Biblia: Legendă și adevăr
19,05 Pe urmele dragonului
19,35 Drumul spre Avonlea - s.
20,35 Tată, am încurcat-o - s. rel.
21,00 Jonathan Creek - s.
22,00 Telejurnal
22,30 Purtați de vânt - dramă, Argentina / Franța / Olanda / Spania 1998
0,05 Știri
0,10 Remix. Poezia muzicii folk (V)
1,10 Biblia, legendă și adevăr - rel.

PRO TV
7,00 Bună dimineața!
* Omul care aduce cartea
8,00 Știrile Pro TV - Ziarul dimineții tale
9,00 Tânăr și neliniștit - s. rel.
10,00 .ro - rel.
10,05 Monștrii - s.
10,45 Profeții despre trecut - rel.
11,30 Ani de liceu - s.
12,00 Profesioniștii - s.
13,00 Curcanii - s. ultimul episod
14,00 Expertul - s. rel.
15,00 Urmărire generală - rel.
Seara regăsirii
16,00 Tânăr și neliniștit - s. ep. 1362
Seara regăsirii
17,00 Știrile PRO TV
Sport. Vremea
PRO TV te ascultă ce vezi
17,45 Seara regăsirii
18,00 Teo
19,00 Știrile Pro TV
Seara regăsirii
(●) 19,45 Scorpionul roșu - thriller-acțiune, SUA, 1994
21,30 Fotbal: Liga Campionilor - Olympiakos Pyreu-Manchester United - LIVE. În pauză: Seara regăsirii
23,35 .ro
X și Zero
Știrile Pro TV
Omul care aduce cartea - rel.
Pro TV te ascultă ce vezi
0,00 Fotbal - Rezumat UEFA
(●) 1,30 Adevăruri tulburătoare - dramă/acțiune, Norvegia, 1998
3,30 Profesioniștii - s. rel.
4,30 Curcanii - s. rel.

TV ACASĂ
7,00 Știrile de Acasă - rel.
7,30 Acasă la... cu Ruxandra Săraru - rel.
8,00 Amor latino - s. rel.
9,00 Prima dragoste - s. rel.
10,05 Acasă la bunica - rel.
10,15 Betty cea urâtă - s. rel.
(●) 11,15 De 3 x femeie - rel.
12,15 Dădaca - s. rel.
12,40 Terra nostra - s. rel.
13,35 Iubire fără limite - s.
15,30 Războiul pasiunilor - s.
16,30 Dragoste nebună - s.
17,20 Acasă la bunica
17,30 Amor latino - s.
18,20 Căsuța poveștilor
18,30 Știrile de Acasă
19,00 Prima dragoste - s.
* Știrea zilei. Vremea de acasă
20,00 Betty cea urâtă - s.
(●) 21,00 De 3 x femeie
22,00 Terra nostra - s.
23,00 Dădaca - s.
23,30 Știrile de Acasă - rel.
0,00 90-60-90 Fotomodele - s.
0,50 Sânge din sângele meu - s.
(●) 1,45 De 3 x femeie - rel.
2,45 Muzica de Acasă, muzica nopții
3,45 Acasă la români, cântăm lăutare - rel.
4,45 Acasă la români (muzică populară) - rel.
5,45 Acasă la... cu Ruxandra Săraru - rel.

HBO
8,00 Cavalerul de onoare - comedie, Italia, 1998
9,45 Johnny Tsunami - aventuri, SUA, 1999
11,20 Air Force One - thriller, SUA, 1999
13,25 Diamante - comedie, SUA, 1999
14,55 Fata de pe pod - dramă, Franța, 2000
16,30 Culoarea prieteniei - dramă, SUA, 2000
18,00 Noriega - comedie neagră, SUA, 2000
20,00 Mânie și onoare 2 - acțiune, SUA, 1992
21,40 Totul despre sex - s.
22,10 Colecționarul de oase - thriller, SUA, 1999
0,05 Ferocitate - horror, Cehia/SUA/Mexic/Slovacia/Marea Britanie, 1999
1,45 South Park: mai mare, mai lung și necenzurat - animație, SUA, 1999

PRIMA TV
7,00 Salvați de clopoțel - s. rel.
8,00 Prima Mix!
12,55 Clip Art
13,00 Impact - rel.
14,00 Obiectiv - rel.
15,00 În căutarea dreptății - s.
16,00 Salvați de clopoțel - s.
17,00 Impact
17,30 Real TV
18,00 Focus
19,00 Camera de râs
19,30 Strada Milion
20,00 Cronica cârcotașilor
21,00 Omul cu un pantof roșu - comedie, SUA, 1985
23,00 Focus
23,30 În căutarea dreptății - s. rel.
0,25 Clip Art - rel.
0,30 Camera de râs - rel.
1,00 Strada Milion - rel.
1,30 Focus - rel.

TELE 7 ABC
7,00 Muzică
9,59 Telecaricatura zilei
10,00 La ordinea zilei - rel.
11,00 Muzică
12,00 Manager XXI - rel.
12,30 Buletin de știri
12,40 Manager XXI - rel.
13,30 Lumea misterelor - rel.
14,30 24 din 24 - rel.
15,00 Muzică
18,00 Documentar
18,30 As show
19,29 Telecaricatura zilei
19,30 La ordinea zilei
20,30 Muzică
21,00 Telejurnal
21,45 Documentar
22,30 Reporter Tele 7
23,30 Muzică
7,00 Telejurnal - rel.

ANTENA 1 – TV ARAD
6,00 Publicitate, Promo - rel.
6,20 Club T - rel.
6,30 Știri TVA - rel.
7,00 Observator
8,00 Cafeaua cu sare
9,00 Hart to Hart - rel.
10,00 Zile din viața... - rel.
11,00 Indiana Jones - s.
12,00 Stargate SG-1 - s.
13,00 Știrile amiezii
(●) 13,15 Blind Fury - rel.
15,00 Zile din viața noastră - s.
16,00 Divertisment
16,15 Emisiune în limba germană
16,30 Publicitate, Promo
16,45 Știri TVA
17,20 Milagros - s.
19,00 Observator
19,50 Sport
20,00 Din Dragoste
21,57 Publicitate, Promo TVA
22,00 Observator
22,15 Ediția de noapte TVA
22,25 Sport
22,30 Marius Tucă Show
23,30 Noaptea târziu cu Mircea Badea
1,00 Observator
2,00 Alma Rebelde
3,30 Cosas del Amor - s.
5,00 Milagros - s. rel.

TV RCS
8,55 Deschiderea programului
9,00 Atlantis Family Playhouse - rel.
9,25 Aventurile lui Huck - rel.
9,45 Dulce ispită - s. rel.
10,30 Desene animate
11,00 Știrile RCS - rel.
12,00 O poveste grotească - film, rel.
13,30 Știrile RCS - rel.
14,00 Maeștrii cascadoriei - s.
15,00 Emisiune în limba sârbă - rel.
15,30 Kelly - s.
16,00 Farmacia de serviciu - s.
16,30 Deșertul vorbește - s.
17,00 Bumerang - s.
17,30 Comorile lumii
17,45 Camera ascunsă
18,15 Știrile RCS
19,00 Dulce ispită - s.
20,00 Zâmbește, New Jersey - film
21,30 Radical Power - s.
22,00 Știrile RCS
22,30 Pierdut în Siberia - film
(■) 0,00 Erotica
1,00 Închiderea programului

RADIO EUROPA FM (89,3 MHz)
6,00-10,00 Deșteptarea - cu Gabi Dobroiu (7,00 Jurnalul de dimineață); 10,00 Europa Express cu George Zafiu; 13,00 Jurnalul de prânz; 13,30 România în direct cu R. Turcescu; 14,00 Drum cu prioritate cu Radu Constantinescu; 18,00 Jurnalul de seară; 18,30 Interviurile Europa FM; 19,00 Clubul de seară cu Denis Ciulinaru; 22,00 Jurnalul de noapte; 22,30 Infomania cu Dan Goanță; 23,00 Europa lângă tine.

RADIO PRO FM (92,1 MHz)
5,00-5,30 BULETIN DE ȘTIRI - la fiecare sfert de oră; **5,30-7,00 PRO FM PÂNĂ LA UNU** - cu Ramon Cotizo; **7,00-10,00 PRO FM PÂNĂ LA UNU** - cu Flavius Esnican; **10,00-13,00 PRO FM PÂNĂ LA UNU** - cu Mihai Dobrovolschi; **13,00-14,00 13-14 cu ANDREI** - cu Andrei Gheorghe; **14,00-17,00 POFTIM PRO FM** - cu Cătălin Lăpușcă; **17,00-19,00 PRO FM E AICI** - cu Cristi Schnebli; **19,00-22,00 ASCULTĂ-ȚI MUZICA** - cu Andi Moisescu; **22,00-2,00 PRO FM BY NIGHT** - cu Vlad Craioveanu

RADIO ARAD & RADIO CONTACT (99,1 MHZ)
6,00 Lupta cu somnul; 8,00 Matinal Cafe; 10,00 Tovarășii mei; 12,00 Pulsul zilei; 14,00 Radiomagazin Deutsche Welle; 15,00 Muzica așa cum vrei; 17,00 Univers ambiental; 17,30 Sensul muzicii; 18,00 Radiomagazin Radio France International; 19,00 Ofensiva de seară; 20,00 Ce și pentru cine; 21,00 Seară de seară; 22,00 Fair play; 24,00 Contact FM

RADIO TIMIȘOARA
6,00 Ceasurile dimineții; 8,00 Muzică populară cu dedicații; 9,00 Cânt din suflet; 10,00 De zece ori România; 11,00 Pop matineu; 12,00 Miez de zi la polul vest; 13,00 Emisiune în lb. germană; 14,00 Emisiune în lb. maghiară; 15,00 Emisiune în lb. sârbă; 16,00 Actualitatea în 60 de minute; 17,00 Carusel cultural; 18,00 Actualitatea radio; 18,10 Economia și viața; 19,00 Radiojurnal; 19,15 Bilet de voie; 20,05 Autohton pop-rock; 20,50 Călătorie în lumea poveștilor; 21,00 Curierul de seară. Știri: 6,00; 7,55; 9,00; 11,00; 12,50; 17,00; 20,00; 21,00; 21,55. Radiojurnal: 7,00; 16,00; 19,00.

RADIO SEBIȘ
6,00-9,00 Cronica cârcotașilor - (p)
9,00 - 10,00 Precinie, precinie - muzică populară
10,00 - 12,00 Cafeaua de zece
12,00-15,00 „21" Expres
15,00-16,00 Bună ziua, oameni buni - muzică populară și dedicații
16,00-19,00 Magazin „21"
19,00-20,00 Sus paharul, fiecare - muzică populară și dedicații
20,00-22,00 E seara ta!
22,00-23,00 Lecții particulare - (p)
23,00-06,00 La strada
Știri: 6,00; 7,00; 9,00; 11,00; 15,00. Jurnale: 8,00; 13,00; 18,00.

Redacția Adevărul nu își asumă răspunderea pentru modificările ulterioare intervenite în programele Radio - TV

„FIECARE NAȚIUNE-MAMĂ ESTE RĂSPUNZĂTOARE PENTRU ROSTUL MINORITĂȚII DIN AFARA GRANIȚELOR"

● Interviu cu David Ibolya, ministrul maghiar al justiției și minorităților naționale

- D-nă ministru, ați mai discutat ceva cu autoritățile române despre amplasarea Statuii Libertății la Arad?

- Ieri am depus o coroană de flori la acest monument, acesta este primul meu drum de fiecare dată când vin la Arad. Am aflat cu multă bucurie că unii deputați români au ridicat problema amplasării într-un loc public al acestei frumoase opere de artă. Noi avem în Ungaria un parc comemorial, dar acest grup statuar trebuie să rămână în România. Din păcate, acesta este acum într-un loc închis, iar noi am dori să poată fi văzut de cât mai mulți oameni. Când a fost scos acest monument din Cetate, am avut o înțelegere cu ministrul justiției de atunci pentru formarea unui parc al reconcilierii - cu toate că nu cred că avem resentimente unii față de alții, nu suntem popoare care se dușmănesc. Sper că grozăviile care au avut loc la 11 septembrie în SUA vor chema pe toată lumea să judece cu mai mult discernământ problemele naționale. În acest moment se pune problema dacă vom mai avea sau nu o lume civilizată, iar noi, care trăim în această parte a Europei, ținem stindardul civilizației europene.

- Cum comentați afirmația d-lui prim-ministru Adrian Năstase, care le cerea oficialilor maghiari să-și rărească vizitele în România?

- Nu știu nimic despre aceste declarații. Printre primele mele amintiri din copilărie este imaginea mea de fetiță, în trening, lângă acest monument. Eu vin cu plăcere în Ardeal, în România, pentru vizite personale, dar și pentru contacte politice și economice. Încă o dată, vreau să reamintesc că viitorul nostru comun este Europa, iar pentru asta trebuie să avem o colaborare cât mai bună, pentru că numai împreună putem ajunge în Europa. Dorim ca România să ajungă membru al NATO, dar pentru asta ar fi nevoie de o colaborare mult mai strânsă, să mărim intensitatea relațiilor, nu să le rărim. Este necesar să avem relații bune de vecinătate, de înțelegere și colaborare, să muncim împreună, nu să ne facem observații sau reproșuri. Eu personal îi aștept cu multă plăcere pe politicienii români în Ungaria și, în calitate de ministru al minorităților, pe românii care trăiesc în Ungaria.

- Cum apreciați participarea autorităților locale din Arad la acest eveniment?

- Revoluția de la 1848-1849 a fost europeană, iar dintre cei 13 generali doi nici nu vorbeau limba maghiară. Astăzi (n.r.-sâmbătă) am sărbătorit împreună acest eveniment, prin prezența domnului primar Dorel Popa și a altor oficialități, și cred că este un pas important pentru înfrățirea dintre români și maghiari. În Europa viitoare trebuie să găsim punctele care ne leagă unul de altul și să nu ne preocupe problemele care ne dezbină.

- Ce noutăți mai sunt în ceea ce privește aplicarea legii statutului maghiarilor din străinătate?

- Vreau să spun doar atât - eu îi doresc fiecărei națiuni să elaboreze o astfel de lege pentru minoritățile lor din alte țări. Ca ministru al minorităților, voi fi prima care voi saluta o astfel de inițiativă. Fiecare națiune-mamă este răspunzătoare pentru rostul minorității naționale din afara granițelor.

FLAVIUS GHENDER

SE AMÂNĂ CONFERINȚA MUNICIPALĂ PSD?

Preconizată a se desfășura pe data de 13 octombrie a.c., Conferința Municipală a PSD Arad s-ar putea amâna pentru o dată ce se va stabili ulterior. Motivul? Printr-un fax primit la sediul partidului din partea Consiliului Național PSD, se comunică faptul că, exact în perioada 13-14 octombrie, liderii PDSR Arad sunt convocați la București, la sediul central al partidului, pentru o discuție cu președintele PSD, premierul Adrian Năstase. Faxul este semnat chiar de către secretarul general Cozmin Gușe, iar componența delegației arădene este cât se poate de bine precizată: președintele organizației județene, secretarul executiv, parlamentarii PSD din județ și prefectul. Altfel spus, Avram Crăciun, Liviu Gîrgari, Dorel Zăvoianu, Dan Ionescu și Gheorghe Pele. De cealaltă parte a mesei, se vor așeza Adrian Năstase, Alexandru Athanasiu, Cozmin Gușe, liderii grupurilor parlamentare PSD, vicepreședinții Consiliului Național și vicepreședinții care răspund de județul în cauză (la noi, Ilie Sîrbu, ministrul Agriculturii).

Deși faxul în cauză îi invită pe arădeni la o discuție privind **„evaluarea acțiunilor privind fuziunea PDSR-PSDR"**, suntem îndreptățiți să credem că principala temă a discuției o va reprezenta arhicunoscuta dispută din interiorul organizației PDSR Arad. Cu alte cuvinte, n-ar fi exclus să se taie în carne vie...

DORU SINACI

Președintele Partidei Romilor ripostează:

„COVACI O FI BULIBAȘĂ LA GROAPA DE GUNOI DE LA INEU"

După cum s-a relatat în ziarul nostru, Covaci Virgil, care s-a declarat bulibașa țiganilor din Ineu, l-a acuzat pe Simion Stan, președintele pe județ al Partidei Romilor, că a abuzat de funcție numindu-l pe Gheorghe Răducan consilier, pe probleme ale etniei romilor, la Prefectură.

Simion Stan a ripostat la atacul lui Covaci, declarând: **„Domnule, e plin de bulibașe! Covaci o fi bulibașă la groapa de gunoi de la Ineu. Spre știința lui, reprezentanții Partidei Romilor la Prefectură și la consiliile locale nu-i desemnează vreunul care se crede bulibașă, ci partidul. Toți visează să meargă la primării, să se dea grozavi, să dea ordine primarilor. Asta e, ce să le faci? Noi ne vedem de treaba noastră. Trebuie să salutăm oamenii de la filiale, să alegem oameni serioși ca reprezentanți la consiliile locale. Așadar, Covaci Virgil să ne dea pace. Avem acolo președinte al filialei Ineu pe Berețchi Nicolae. El reprezintă la Ineu partidul.**

T. S.

PSDR va stabili prin vot posturile în viitorul PSD Arad

După ce a stabilit, împreună cu viitorii colegi de partid, funcțiile care le vor reveni în cadrul PSD Arad, membrii PSDR vor stabili în mod democratic, prin vot, cine va deține aceste funcții. Astfel, vicepreședintele Iuliana Mureșan ne-a spus că în zilele următoare, în ședințele de birou municipal și de birou județean, va fi stabilită o dată pentru desfășurarea unei ședințe de Comitet Municipal și o alta pentru o Conferință Județeană. În cadrul acestora, pesederiștii vor stabili cine va ocupa funcțiile care le revin în PSD Arad, la nivel municipal, respectiv județean. Oricum, este de pe acum o quasi-certitudine faptul că unul dintre vicepreședinții organizației județene PSD Arad, singurul care va proveni de la PSDR, va fi subprefectul Florin Remețan. Asta în ciuda grupului de contestatari condus de Doru Orban, care nu are cine știe ce susținere în cadrul filialei ...

F. G.

MAREA PROVOCARE

☛ (Urmare din pagina 1)

Oricând un musulman va fi alături de un alt musulman și împotriva unui creștin, chiar dacă, conjunctural, unele țări islamice, mânate de interese mercantile, se alătură Occidentului. Mâine lucrurile se pot schimba în mod dramatic și aliații de azi ai Occidentului, pot fi dușmani declarați ai aceluiași Occident.

O greșeală fatală pentru lumea occidentală este că judecă alte culturi și civilizații după modelul propriei culturi și civilizații. Și întrebarea fundamentală pentru Occident și pentru omenire, dar mai ales pentru prezent: cum vor fi impuse valorile civilizației occidentale și care dintre valori vor fi impuse?

Astăzi, SUA și aliații săi încearcă acest lucru inclusiv pe calea armelor, răspunzând cam cu aceeași monedă cu care a fost atacată. Sub impresia tragediei din 11 septembrie lumea reacționează pozitiv - inclusiv o parte din lumea musulmană - la acțiunile SUA. Mâine, când amintirea tragediei din 11 septembrie se va estompa - oamenii uită repede chiar tragediile - motivația atacării Afganistanului se va dilua și musulmanii vor reacționa altfel.

Acum câțiva ani spuneam într-un anume context că Rusia se va apropia de NATO și s-ar putea chiar să facă parte din NATO. Subiect de amuzament pentru unii. Astăzi s-a dovedit că Rusia e foarte aproape de NATO și alianțele strategice și politico-militare s-au schimbat fundamental. Rusia, la rândul ei, este amenințată de Islam. Să nu uităm că fostele republici sovietice din sudul Rusiei sunt de religie musulmană în cea mai mare parte. Dacă astăzi doar Cecenia face scandal, mâine s-ar putea molipsi și alții. Și dacă astăzi Rusia este alături de America, o face pentru că mâine, în mod cert, va cere ajutorul Americii. Împotriva aceluiași dușman cu care azi luptă americanii.

Și iarăși, repet, Occidentul bagatelizează spiritualitatea orientală, în speță religia musulmană. Dacă negrii au putut fi creștinați, aceasta s-a întâmplat mai ales cu cei care nu au avut o țară sau o națiune în spate. Să nu uităm că în Africa multe țări sunt musulmane. Așadar, dacă unii negri au putut fi creștinați din motivul arătat mai sus, dar și pentru că nu au avut în minte o religie puternică, musulmanii stau bine pe picioare și nu-și vor trăda religia și nici chiar pe fundamentaliști pentru că sunt de-ai lor. O religie încă necoaptă care generează, după cum s-a văzut, un fanatism greu de contracarat la nivelul rațiunii.

Prea tratează Occidentul lumea islamică prin numărul mai mare de avioane sau tancuri pe care le are comparativ cu popoarele islamice, uitând de oameni cu cultura lor, cu civilizația - aceea care este - și, mai ales, uitând de modul de a trăi și a gândi al acestora.

Și atunci se pune problema: care este soluția pentru a pune de acord două lumi care par ireductibile și ireconciliabile? Sau, altfel spus, se pot reconcilia cele două lumi? Este aceasta marea provocare a începutului de mileniu? Pentru că, repet, nu se confruntă doar americanii cu teroriștii care, mai mult sau mai puțin întâmplător, sunt islamiști. E vorba de confruntarea dintre două lumi cu culturi și civilizații foarte diferite. În mod sigur împăcarea celor două lumi - dacă se va întâmpla - se va face nu cu avioane și tancuri și nu în scurt timp. Și, probabil, se vor impune valori ale civilizației occidentale, fără însă a fi neglijate valorile culturilor și civilizației islamice, în speță, și orientale, în general. Dacă și așa vorbim despre globalizare, atunci lumea înseamnă... toată lumea!

OMUL SFINȚEȘTE LOCUL, NU LOCUL PRE OM

Străvechiul proverb românesc îl găsim prima oară inclus în Predoslovia cronicii lui Ion Neculce intitulată **„O samă de cuvinte"**. El este rezultatul experienței de viață a înțeleptului popor român, care l-a folosit și-l folosește încă în diverse fragmente ale vieții, inclusiv cel politic trecut și prezent.

Să exemplificăm cu prezentul pentru că acesta ne doare cel mai mult, este mereu actual, stringent și de foarte multe ori apăsător.

După alegerile din 2000, alageri câștigate prin argumente, fapte și perspective, au apărut noile structuri oficiale. În fruntea Prefecturii județului nostru a fost numit ca reprezentant al Guvernului - deci prefect - dl. ing. Gheorghe Pele. Numirea s-a „născut" greu pentru că unii, care nu cunosc legile geometriei - care precizează că un corp nu poate ocupa decât un singur loc în spațiu - au acționat direct sau ocult. Calitățile celui numit, calități recunoscute pe plan local dar și central, au făcut posibilă instalarea sa. Conștient că a conduce un județ de anvergura județului nostru nu este o treabă ușoară, noul Prefect și-a ales o echipă deosebit de competitivă. Echipa a pornit la treabă cu greutăți, la început, și cu o mai mare limpezime, ulterior.

Dacă și climatul politic din cadrul partidului de guvernământ ar fi fost propice, desigur că activitatea ar fi fost îndoit mai bună.

Partea a doua a proverbului ... „nu locul pre om" scoate în evidență și nefaste aspecte. Acestea s-au întruchipat în „unii" care dorind „să fie totul și să facă totul" au deșertat saci cu promisiuni mai niciodată onorate. Știut e că la o sărbătoare creștinească, Moș Crăciun aduce în sacul său daruri multe pentru cei mici, pentru cei buni dar și ... pentru cei onești. Niciodată sacul moșului n-a fost gol, iar moșul le-a împărțit cu dărnicie. Pe la noi însă, s-au împărțit iluzii deșarte ca: șef pe la necuvântătoare, directori pe la cei în suferință, șefi pe la cultivarea soiei pe câmpii, subșef pe la mai știu eu care instituție cu leafă mare. Toate acestea nu au fost și nu sunt folositoare nimănui. Degeaba ești om cu suflet mare, dacă ți l-ai anesteziat cu iluzii spulberate în vânt și i-ai amăgit cu deșertăciuni cumplite.

Iată de ce și pentru ce proverbul cules de marele cronicar Neculce este mai valabil astăzi ca niciodată.

ing. ION CIOZVÂRTARU

Impulsionați de declanșarea războiului

Țărăniștii arădeni acuză Guvernul de „dinamitare"

Conferința de presă a PNȚCD Arad (aripa Ciorbea), susținută de către Claudiu Cristea, Vasile Ciobancan și Cosmin Galu a fost încadrată strict în „serialul de monitorizare" a activității guvernului PSD. Actualii guvernanți au fost acuzați că „dinamitează" relațiile României cu vecinii, în speță cu Republica Moldova și cu Ungaria. În plus, PSD-ul „dinamitează" și învățământul superior privat, încercând să-l desființeze. • La punctul 1, **„Poziția noastră față de încercarea de desființare a învățământului superior privat"**, în „Comunicat" se arată că **„Deciziile PSD de retragere a acreditării unor universități și de impunere a unui bir de 10% (sau chiar 40%) din veniturile acestora, ne arată foarte clar că avem de-a face cu o încercare fără precedent de desființare a inițiativei private în domeniul educației."**

• La punctul doi, **„Relațiile României cu vecinii sunt dinamitate de PSD"** se spune că **„există temerea că PSD dorește să convingă că România nu are relații bune cu vecinii și prin urmare nu este aptă să se integreze în NATO și UE, unde relațiile bune cu vecinii sunt condiții sine qua non."** Dacă **„România suferă de pe urma poziției ambigue a Guvernului în problema Republicii Moldova"**, în sensul că **„Ion Iliescu și PSD au dat mâna cu Voronin"**, țărănistul Claudiu Cristea este convins că, în ceea ce privește Ungaria, vinovați sunt Adrian Năstase și Mircea Geoană, care au adoptat un ton prea **„vehement"** în privința legitimațiilor de maghiar. În opinia sa, românii trebuia să tacă pur și simplu, pentru că nu era treaba lor! Nu comentăm!

SIMION TODOCA

FESTIVALUL DE TEATRU CLASIC - EDIȚIA A VII-A

Ieri seară, comedie à la russe

Teatrul Național „Mihai Eminescu" din Chișinău a fost prezent, ieri seara, în Festival, cu **„Jucătorii"** de N. V. Gogol. Într-un teatru al comediei umane, cu iz balcanic, s-au perindat personaje pline de haz, frizând uneori grotescul, cărora le-au dat viață actorii Victor Nofit, Leo Rudenco, Oleg Grudco, Nicu Suveică, Ion Mocanu, Igor Caras, Nicolae Darie, Ghenadie Gâlcă, Anatol Durbală, Angela Ciobanu. Regizorul **Ilie Todorov** a reconstruit universul gogolian, într-o manieră proprie, actualizantă. L-au secondat Stela Verebceanu (costume), Petru Bălan (decor), Andrei Dmitrovici (aranjament muzical).

În această seară, Ibsen. Trupa **Teatrului Național Iași** va juca **„Strigoii"**, în regia lui Ovidiu Lazăr, protagoniști fiind reputații actori ieșeni Violeta Popescu, Călin Chirilă, Sergiu Tudose, Petru Ciubotaru, Monia Pricopi.

Abonament cu... excepție

La ediția a VII-a a Festivalului de Teatru Clasic, care se desfășoară până în data de 14 octombrie, abonamentele sunt valabile la toate spectacolele, cu excepția celui susținut de Teatrul Maghiar de Stat Cluj-Napoca, **„Romeo și Julieta"**, din data de 13 octombrie de la ora 18. Acest spectacol nu este inclus în abonament, iar cei care doresc să vizioneze piesa pot să își cumpere bilete de la agenția Teatrului de Stat Arad, deschisă zilnic între orele 11-13 și 16-17,30. Spectacolul „Romeo și Julieta" este tradus la cască, în limba română.

Grupaj realizat de
CĂTĂLINA LATU
Foto: ONORIU FELEA

„Lucrez în teatru, în rest... să trăiască mama și tata"

dialog cu actorul FILIP RISTOVSKI, din spectacolul „Odiseea 2001"

Anul trecut, Teatrul „Bulandra" a participat în Festival tot cu o montare a Cătălinei Buzoianu, „Turandot". Un „sondaj de opinie" realizat de noi la încheierea ediției trecute a Festivalului, l-a desemnat pe Filip Ristovski, „prințul" din „Turandot", drept cel mai bun actor al ediției. Înalt, blond, atletic, cu ochi albaștri și o voce minunată, Filip a cucerit publicul arădean.

– Se pare că ai mult succes aici, la Arad. Tu cum te simți la noi?

– Extraordinar, ca întotdeauna. De data asta am avut și mai mari emoții. Am văzut cât de rafinat e publicul vostru și de aceea emoțiile cresc. Dar cred că e normal și e bine.

– Să ne întoarcem la începuturile tale în teatru...

– Joc de mic copil, din clasa a V-a, în piese pentru copii, în Macedonia (eu fiind macedonean). Până la terminarea liceului, am lucrat în teatru, roluri mici, dar am avut ocazia să „fur" meserie de la ceilalți actori. Urma să dau la Facultatea de teatru, în Macedonia, însă profesorul care lua clasa mi-a spus atunci: „Tu nu ai ce căuta aici." M-am supărat, dar apoi mi-am dat seama că, de fapt, voia să zică „Du-te în altă parte, unde poți învăța mai mult." Așa am venit în România. Cu multă dragoste, pentru că îmi place să călătoresc, să învăț alte limbi.

– Cu limba română cum te-ai descurcat?

– Am început să o vorbesc după trei luni. Apoi mi-am dat drumul și a fost din ce în ce mai ușor. La început mi se părea infernal de greu, dar nu m-am descurajat. Pentru a nu pierde contactul cu limba română, și în vacanțe îmi luam cu mine prieteni români, în Macedonia, să am cu cine vorbi.

– Acum mai simți limba română ca pe o barieră, pe scenă?

– Nu, din facultate nu mai am problme. Oricum, fac exerciții înainte de fiecare spectacol.

– Și în „Turandot" și în „Odiseea 2001", îți pui în valoare vocea. Ai o pregătire specială?

– Da, lucrez cu d-na Bianca Mănuleanu, profesoara mea de canto, căreia îi datorez foarte mult și cu care mă pregătesc în continuare.

– Joci în „Turandot", în „Levant", în „Odiseea 2001". Se pare că ești sub aripa protectoare a regizoarei Cătălina Buzoianu. Cu care alți regizori ți-ai dori să lucrezi?

– Orice regizor are nevoie de mine este binevenit. Nu am preferințe.

– Care este neajunsul cel mai mare pentru actorii tineri din București?

– Nu sunt locuri de muncă. Actorii tineri nu sunt protejați. După ce termină facultatea, dacă au noroc joacă, dacă nu... Foarte mulți sunt nevoiți să facă și altceva, chiar dacă joacă, pentru a subzista.

– Și tu?

– Eu lucrez în teatru și în rest... să trăiască mama și tata, sincer să fiu. Eventual o reclamă, o voce...

D'ale Festivalului

◆ Oaspeții festivalului sunt cazați la Hotelul „Ardealul". Majoritatea trupelor sosesc cu o seară înainte de a juca și pleacă a doua zi după spectacol.

◆ Ceva lipsește din tradiția Festivalului; episodul post-festum „butoiul cu bere", consumat în edițiile anterioare în holul de la etajul II al Teatrului. Se mai răcoreau actorii, mai schimbau o vorbă, ziariștii luau în tihnă interviuri...

◆ „Odiseea 2001" a fost un proiect al Institutului Internațional de Teatru Mediteranean. În această vară, trupa de la „Bulandra" a întreprins un voiaj mediteranean cu „Odiseea", reconstituind drumul lui Ullyse. S-a jucat pe vapor, la țărm, în porturi... Altă atmosferă...

◆ Imaginile video din spectacol au fost coordonate din loja principală de la etajul I. Proiecțiile au suferit oarecari defecțiuni, drept pentru care regizoarea Cătălina Buzoianu a urmărit spectacolul tensionată de insensibilitatea computerului.

◆ Coregrafia a fost realizată de Mălina Andrei, colaboratoarea TSA la „O zi din viața lui Nicolae Ceaușescu".

Războiul împotriva terorismului aduce

MĂSURI DE SECURITATE SPORITE, LA ARAD

„Imediat după 11 septembrie a.c., odată cu atentatele din New York și Washington, am întărit paza și securitatea la principalele obiective...", ne spunea col. Gheorghe Țica, Comandantul Poliției Municipiului Arad. Loviturile aeriene date de Statele Unite și aliați afganilor și imperativul luptei cu terorismul, au atras încă o dată atenția că terorismul și implicit teroriștii ar putea fi răspândiți oriunde. Prin urmare, Poliția și Vama arădeană au luat noi măsuri, mai drastice decât cele ce au precedat tragicele evenimente din 11 septembrie a.c. În ce privește Poliția, colonelul Gheorghe Țica - comandantul Poliției Municipiului Arad - ne-a precizat: „Am întărit sistemul de pază și ordine în municipiu. Și când spun asta mă refer în primul rând la zonele aglomerate, gări, aerogări, autogări și piețe. Am pus pază suplimentară la obiectivele strategice și am intensificat acțiunile de patrulare de pe teren. Aradul este în siguranță la fel cum sunt și toți cetățenii orașului nostru", a conchis col. Gheorghe Țica.

Fiind singurul județ din țară cu cinci puncte vamale și Direcția Regională Vamală Arad a luat măsuri speciale, ordonate de către directorul adjunct I. Boroș. Măsuri care datorită conjuncturii au întărit siguranța la frontieră. **„La birourile vamale de frontieră a fost intensificată activitatea de control. În sensul că nu se mai execută controlul vamal prin observare. A rămas controlul vamal prin sondaj însă vameșii execută un control mai riguros, mai atent...", a spus dl. I. Boroș.**

Una peste alta, arădenii pot fi deocamdată liniștiți deoarece oficialitățile ne asigură că nu sunt probleme deosebite iar activitățile de pază, protecție și control s-au intensificat la maxim.

SORIN GHILEA

TARIFELE LA ENERGIA ELECTRICĂ VOR CREȘTE LUNAR CU 3,6 LA SUTĂ

Tarifele la energia electrică pentru consumatorii casnici și industriali se vor indexa lunar, în perioada octombrie 2001-martie 2002, cu cîte 3,6% în fiecare lună, ca urmare a cotațiilor internaționale stabilite în cazul importurilor materiilor prime, a raportului dintre moneda națională și euro, precum și a nevoilor de lichidități pentru achiziționarea combustibilului necesar perioadei de iarnă, a declarat, marți, la Palatul Victoria, consilierul premierului Adrian Năstase pe probleme de energie, Mihai Voronca.

Tariful de tip social se indexează cu 221 lei/kWh, pentru consumuri lunare mai mici sau egale cu 50 kWh. Pentru consumuri lunare mai mari de 50kWh, tariful va crește cu 952 lei/kWh. Aceste modificări vor afecta peste 3,4 milioane de abonați.

În cazul tarifului de tip monom, abonamentul se modifică cu 350 lei/zi în timp ce prețul va crește cu 348 lei/kWh. Majorările vor afecta peste 4,3 milioane de abonați. Tarifele pentru luna octombrie intră în vigoare la 13 octombrie și sînt valabile pînă la 31 octombrie.

Voronca a precizat că efectele indexării tarifelor asupra facturilor consumatorilor casnici vor fi resimțite cu o întîrziere de circa 40 de zile de la data aplicării lor sau la începutul lunii decembrie, în funcție de data la care este citit contorul.

Potrivit datelor prezentate de consilierul prim-ministrului, pentru tariful de tip social, la un consum mediu lunar de 40 kWh/lună, valoarea facturii în perioada octombrie 2001-martie 2002, va crește cu 10.980 lei, în luna octombrie, și 22.755 lei, în luna martie.

Pentru tariful de tip monom, la un consum mediu lunar de 120 kWh/lună, valoarea facturii în perioada octombrie 2001-martie 2002, va crește între 18.469 lei, în luna octombrie, și 59.719 lei, în luna martie.

Mihai Voronca a arătat că impactul majorării tarifelor la utilități ar putea determina, în perioada imediat următoare, creșterea costurilor pentru produsele alimentare de bază.

PROPUNEREA AMPLASĂRII „SFINTEI TREIMI" ÎN FAȚA TEATRULUI DE STAT PROVOACĂ REACȚII

Monumentul vrajbei

În ultima perioadă de timp presa și televiziunea din Arad au acordat o atenție sporită lucrărilor de amenajare a zonei din fața Teatrului de Stat din Arad și „propunerii" de a se amplasa în această zonă statuia Sfintei Treimi, aflată în prezent în interiorul bisericii romano-catolice.

Filiala județeană Arad a Uniunii Vatra Românească se declară a fi împotriva amplasării monumentului mai sus-amintit în fața Teatului de Stat; el trebuie să rămână în interiorul bisericii romano-catolice.

Suntem pur și simplu intrigați de preocuparea exagerată și nepotrivită pentru unii reprezentanți ai Primăriei și ai unor instituții locale și județene pentru instalarea acestei statui, în timp ce în Arad lipsește un monument al Marii Uniri de la 1 Decembrie 1918 cu care Aradul are atâtea legături istorice.

Motivăm atitudinea noastră astfel:

1. Bănuim că UDMR-ul ne pregătește o păcăleală de mari proporții; probabil această organizație antiromânească dorește, în realitate, să monteze în fața teatrului, în final, Monumentul Libertății, simbol al statului ungar. Monumentul reprezintă Ungaria Mare și este depozitat în curtea bisericii romano-catolice, la câteva sute de metri depărtare de teatru.

După ce va fi montat, pentru justificări se va apela la vicii în prevederile autorizației (intenționate) sau la neînțelegerea unor prevederi contractuale. Este foarte util ca presa să aibă acces la autorizații și la contracte.

Scopul amplasării monumentului Libertății este:

● dovedirea dreptului milenar al Ungariei de stăpânire al Ardealului;

● un al doilea motiv este că banii (câteva miliarde de lei) ar trebui folosiți pentru repararea Teatrului din Arad și al altor clădiri din centrul Aradului.

Filiala Vatra Românească Arad

De ce nu Eminescu?

„Ca arădean - să nu uit, mă numesc Șandru Valeriu - am urmărit și urmăresc tot ce s-a scris și se scrie despre viitoarea statuie din fața Teatrului de Stat. În această idee felicit «Adevărul» pentru inițiativa de a pune ziarul la dispoziția celor care vor să-și spună părerea în legătură cu acest subiect delicat. Delicat într-un fel, pentru că, sincer vorbind, nu știu de ce unii se feresc să spună pe față ceea ce gândesc, și anume că în fața Teatrului nu se pretează o statuie religioasă, ci cu totul și cu totul altceva.

Repet, nu am nimic cu religia, fiind un om cu frica lui Dumnezeu, dar mi se pare că Sfânta Treime este mai nimerită în Piața Podgoria, unde este sensul giratoriu, deci în fața viitoarei Catedrale Ortodoxe, un loc central, care o pune mai mult în valoare decât platoul din fața Teatrului.

Ca atare, eu cred că mult mai potrivit ar fi ca în acel loc să fie așezată **o statuie a lui Eminescu**, poetul nepereche al românilor, gestul acesta exprimând prețuirea arădenilor - alături de ceilalți români - față de Luceafărul poeziei noastre de azi și dintotdeauna. E un act - repet - pe care-l datorăm fiecare dintre noi lui Mihai Eminescu, cu atât mai mult cu cât **Aradul se numără printre foarte puținele municipii din România care nu are nici o statuie înfățișându-l pe marele nostru poet.** Un argument în plus pentru aceasta ar fi și faptul că, după cum bine se știe, în tinerețea sa, mai precis în iulie 1868, Eminescu a fost la Arad împreună cu trupa de teatru Pascaly. Deci, o statuie Mihai Eminescu pe bulevardul principal al orașului este mai mult decât potrivită, ea fiind binevenită și pentru străinii care vizitează Aradul și care vor afla astfel că orașul nostru a fost locul unde alături de Liszt a poposit și marele Eminescu, poet de mare anvergură, tradus în multe țări ale lumii.

În Basarabia, la Chișineu există o statuie a lui Eminescu. Cât de frumos ar fi ca în cealaltă parte a românimii, ca un arc peste timp, să avem și la Arad o statuie a lui Eminescu! În paranteză fie spus, amplasarea ei în fața Teatrului este parcă predestinată, ea făcând astfel conjunctura, dacă se poate spune așa, cu strada cu același nume, Eminescu.

Ce părere aveți?"

Aceasta este scrisoarea d-lui Șandru Valeriu. Cum se vede, o scrisoare plină de patetism, cu multe observații pertinente. Într-adevăr este surprinzător cum un oraș de talia Aradului și cu un trecut istoric și cultural de invidiat nu are nici o statuie care să amintească de Eminescu. O întrebare asemănătoare ne pune și Mihai Brenner, un mai vechi prieten, arădean la origine, în prezent „neamț sută la sută", cum ne spune el într-o scrisoare trimisă din Düsseldorf. În Germania - continuă M. B. - nu există orășel cât de neînsemnat care să nu aibă o statuie reprezentând o personalitate istorică sau culturală germană, statuie în permanență îngrijită și care constituie mândria tuturor locuitorilor. Același lucru l-am văzut și în Franța, unde am stat 7 ani. De ce oare românii nu procedează la fel, ei având nu mai puține motive de mândrie decât alții, vă asigur, încheie dl. Brenner.

Chiar, oare de ce? La întrebarea aceasta ar putea și, de fapt, ar trebui să răspundă Primăria. Din motive care nu mai trebuie explicate. Doar că Primăria noastră are cu totul și cu totul alte preocupări. Și asta nici de azi și nici de ieri, ci de mai bine de 11 ani. Adică de la Revoluție încoace, timp în care cultura și tot ce reprezintă ea, au fost lăsate pe planul al 12-lea, cum se zice. Cum tot la fel se încearcă ce se face și acum, amplasarea Sfintei Treimi în fața Teatrului fiind un fel de a se spăla pe mâini al Primăriei. Pentru ce să-și mai bată capul și să caute alte soluții, nu e mai comod așa?

MIRCEA DORGOȘAN

La Petriș

Italienii, stăpâni pe grajdurile fostei CAP

Prima licitație organizată de Consiliul Local Petriș pentru vânzarea grajdurilor fostei CAP a fost câștigată de investitori chinezi. Aceștia au lăsat o garanție de 30 de milioane, dar n-au mai dat prin zonă să perfecteze actele, să plătească imobilele și să-și intre în drepturi. Ca atare, la expirarea termenelor stabilite între părți, Consiliul Local Petriș a organizat o nouă licitație, la care s-au prezentat trei ofertanți. Câștigătoare a fost o firmă românească cu capital italian care, după spusele primarului Emil Petreanu, intenționează să dezvolte în spațiile pe care le-a cumpărat diverse activități de producție: debitare cherestea, fabrică de îmbuteliat vopsele, fabrică de cazane pentru încălzire centrală și de boilere. Tranzacția s-a încheiat în cursul lunii trecute, la prețul de 278 de milioane de lei.

● Centrala telefonică, în flăcări

În urmă cu mai bine de două luni, centrala telefonică din Petriș a luat foc. Nici nu e de mirare, dacă punem la socoteală vârsta pe care o are: 40 de ani. Centrala a fost reparată provizoriu, dar nu asta este soluția" - se pronunță primarul. Și continuă: „Am făcut demersuri la județ pentru înlocuirea liniei și a centralei cu unele de tip nou, însă suntem amânați de la un an la altul."

Aflată la 120 de km de Arad, comuna Petriș este vitregită la capitolul telefonie. În centrul de comună există 60 de posturi telefonice rudimentare, racordate la vechea centrală. Telefoanele sunt, practic, la cheremul vremii. Pe timp favorabil funcționează cu chiu cu vai, dar când plouă devin mute.

În satele aparținătoare, Corbești, Roșia și Obârșia, telefonul lipsește cu desăvârșire. Nici măcar celularele nu reprezintă o alternativă, fiindcă în zonă nu există semnal.

ILTEU

Nici un titlu de proprietate la Legea 18

În localitățile Ilteu și Petriș n-a fost eliberat nici un titlu de proprietate la Legea 18. Primarul Emil Petrean spune că întârzierea eliberării titlurilor se datorează lipsei de specialiști topometriști.

Fără actul de proprietate în mână, persoanele care și-au primit, în fapt, proprietățile se văd în imposibilitatea de-a le putea vinde cu acte în regulă. Ei nu pot perfecta actele notariale deoarece nu au cum să facă dovada că sunt proprietari ai pământului.

Criterii de acordare a subvenției pentru achiziționarea utilajelor agricole

La solicitarea mai multor cititori din mediul rural facem cunoscute criteriile în baza cărora persoanele ce dețin terenuri și funcționează în condițiile Legii Exploatației agricole pot solicita prin Direcția Agricolă Arad achiziționarea de utilaje agricole subvenționate de stat.

1. Sectorul agricol: exploatații agricole de 110 ha în zona de câmpie, 50 ha în zona de deal. Pajiști naturale cultivate și culturi pentru zona de munte - 25 ha. Legumicultură - 2 ha. Plantații de pomi și pepiniere - 5 ha. Arbuști fructiferi - 1 ha. Plantații de vii nobile, pepiniere și hamei - 5 ha. Sere și solarii - 0,5 ha.

2. Sectorul animalier: vaci cu lapte - 15 capete. Taurine la îngrășat - 50 capete. Oi sau capre - 300 capete. Porci - 100 capete. Alte specii animaliere - 100 capete. Găini ouătoare - 2000 capete. Păsări pentru carne - 5000 capete. Alte specii de păsări - 1000 capete. Apicultură - 50 familii.

3. Sectorul piscicol: bazine amenajate pentru producerea puietului - peste 10 ha. Bazine amenajate pentru producerea peștelui de consum - 20 ha. Păstrăvării - 1 ha.

Directorul adjunct al Direcției Agricole Arad, ing. Gheorghe Rus, prin bunăvoința căruia am aflat aceste criterii, a făcut cunoscute și prețurile (nesubvenționate) ale câtorva utilaje agricole: tractor 288 milioane, combină 50.000 USD, plug 25 milioane, disc GD 3,3 - 68-73 milioane, combinator - 46 milioane, semănătoare păioase - 85 milioane, semănătoare cu fertilizator - 74 milioane, cultivator CSC 009 - 56 milioane.

Momentan, la nivelul județului Arad, achiziționarea de utilaje agricole subvenționate a fost sistată, deoarece județul nostru nu a contribuit cu suma necesară la alimentarea Fondului de Dezvoltare a Agriculturii Românești, fond din care se plătește subvenția. În curând, însă, aceste neajunsuri vor fi depășite - susțin oficialii Direcției Agricole Arad.

Cuptorul de uscat fructe

În satul Obârșia, din comuna Petriș, familia Iacob s-a obișnuit ca, toamnă de toamnă, aproape jumătate de sat să le treacă pragul casei. Explicația e simplă: de „vină-i" cuptorul de uscat fructe sau coșeri, cum i se zice prin partea locului.

Totul a început prin 1996, când bărbații familiei au construit cuptorul cu două lese (tăvi). Despre tehnologia uscării ne-a povestit Mileva Iacob: „Merele și perele se taie în două. Alte poame se lasă întregi. Apoi se așază pe tăvi, care se introduc în «podul» cuptorului, ca să nu ajungă flacăra la ele. Timp de trei zile, fructele sunt ținute în cuptor la o temperatură constantă. Apoi se scot afară și se pot păstra cât îi iarna de lungă."

La început nu venea prea multă lume, însă când au văzut vecinii ce bun îi mustul de poame - rezultat din fierberea fructelor uscate - atunci când te întorci iarna de la tăiat de lemne, au rugat fmailia Iacob să el usuce și lor.

„Bani nu luăm, doar suntem oameni de omenie", mărturisește Mileva Iacob. Singura „plată": lemnele pe care trebuie să le aducă amatorii mustului de poame pentru a arde cuptorul.

Și vin oamenii, doar în sat e recunoscută savoarea unui păhărel de țuică, băut împreună cu mustul de poame...

N.O.

Foto: **AL. MARIANUȚ**

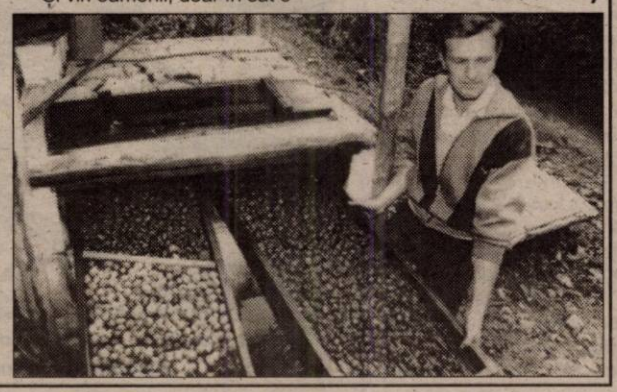

Foto: ȘT. MATYAȘ

DOVLECII URIAȘI

Viorel și Cristina Văduva, din Zădăreni, au avut în acest an o recoltă record de dovleci. Ei spun că niciodată n-au mai avut în grădină asemenea exemplare, de-a dreptul uriașe. Cei trei dovleci turcești, buni pentru copt și pentru plăcintă au cântărit 49 kg, 45 kg, respectiv 42 kg. Pe cel mai mic proprietarii l-au transformat în desert (l-au copt în dubă și au făcut plăcintă întinsă cu dovleac). Cu ceilalți doi nu s-au hotărât încă ce să facă. Oricum, înclină să-i țină pentru sămânță. Pe lângă exemplarele uriașe, tinerii soți Văduva au mai cultivat și dovleci ornamentali. Ei spun că au avut semințele din străinătate. Anul viitor intenționează să acorde o și mai mare îngrijire acestor plante și speră să obțină o recoltă demnă de Guiness Book.

Pentru Vasile și Gabriela

Creșterea caprelor - cea mai rentabilă afacere

Vasile Neamciuc și **Gabriela Filip,** din Bodrogu Nou, au aceeași vârstă: 31 ani și pasiuni comune: creșterea animalelor și agricultura. Chiar dacă conviețuiesc fără certificat de căsătorie, Vasile și Gabriela au făcut dovada că au un scop comun, că muncesc cinstit pentru o bucată de pâine.

Anul trecut, cei doi și-au cumpărat 19 capre, cu gândul să experimenteze o afacere zootehnică la scară mică. Rentabilitatea investiției nu s-a lăsat prea mult așteptată, așa încât la ora actuală Vasile și Gabriela și-au sporit efectivul la 35 capete. De ce creșterea caprelor a devenit ocupația de bază a celor doi? Răspunsul a venit din partea lui Vasile: **„Decât să țin vaci, e mult mai simplu cu caprele. Caprele nu sunt pretențioase. Mai ales, anul trecut, când a fost criză de furaje, le-am scos în câmp inclusiv iarna."**

Cea mai îngrijorătoare problemă a proprietarilor a fost desfacerea laptelui. Cum n-au avut cu cine să încheie un contract de livrare a laptelui de capră, Gabriela, fire practică și foarte hotărâtă, a găsit soluția: din lapte a preparat telemea. **„Nu e prea mare diferența între telemeaua de oaie și cea de capră."** A valorificat-o proaspătă sau din saramură, cu 35.000-40.000 lei/kg, pe plan local, dar și la Arad.

Peste zi, caprele sunt la pășune, iar peste noapte - în staul. Vasile și Gabriela se mândresc cu exemplare care dau și șase litri de lapte zilnic. Media zilnică, însă, în lunile de vară este de 4-5 litri/capră.

Cunoscând calitățile terapeutice ale laptelui de capră, proprietarii folosesc zilnic acest aliment. Momentan nu au clienți pentru lapte, care acum se vinde cu 7.000-8.000 lei litrul, dar au fost perioade când aveau abonați chiar de la Arad. În special suferinzi de plămâni și persoane intoxicate. **„Un arădean venea tot la două zile pentru a cumpăra de la noi câte doi litri de lapte de capră."**

Iarna, pe timp favorabil, proprietarii scot caprele la păscut. Dacă timpul nu permite, animalele rămân în staul și sunt hrănite cu tulei și fân.

Vasile și Gabriela trăiesc doar din creșterea animalelor și din agricultură. Nu concep că pentru ei ar putea exista un alt mod de viață. **„Nici în ruptul capului n-am renunța la capre. Creșterea animalelor e mult mai rentabilă decât munca la oraș, unde jumătate din salariu s-ar duce pe abonament și pe mâncare."**

Pe lângă cele 35 de capre, Vasile și Gabriela mai cresc în gospodărie 12 porci și un cal. Zărul de la prepararea brânzei este hrană pentru porcii aflați la îngrășat.

La un efectiv cel puțin dublu afacerea și-ar dovedi rentabilitatea din plin - spune Vasile, a cărui intenție e să-și înmulțească animalele până la 70-80 de capete, din producție proprie.

Foto: ȘT. MATYAȘ

Obârșia

Boii - animale nelipsite în gospodării

În zona Petriș, principala sursă de trai este creșterea animalelor. Satul Obârșia, aparținător comunei Petriș, este printre puținele sate din județ unde gospodarii mai cresc boi. Situat în zonă de deal, Obârșia nu numără mai mult de 40 de familii. **„În zonă sunt tare multe dealuri și cu boii putem să lucrăm pe orice vreme, în orice condiții"** - ne spune **Iancu Iacob**, de 78 de ani, el însuși proprietar a două perechi de boi. Septuagenarul își amintește că au fost vremuri când în sat erau și mai mult de 20 de perechi de boi. **„N-am putea fără aceste animale. Cu boii ne-am născut, cu ei am crescut, de ei ne slujim."**

Foto: **AL. MARIANUȚ**

În nici o gospodărie din sat nu se cresc mai mult de patru boi. Explicația rezidă în imposibilitatea procurării hranei suficiente pentru sezonul de iarnă: **„Terenul deluros nu ne permite să avem stocul necesar de fân pentru perioada rece"**, precizează Iacob. La cei 78 de ani, bătrânul, încă în putere, este nedespărțit de aceste animale, deloc pretențioase și de un real folos în toate muncile: la arat, grăpat și la diverse transporturi. De primăvara până toamna, Iancu Iacob însoțește zilnic animalele la păscut. Acolo au un loc special amenajat, zis „poiată", unde în timpul arșiței de peste zi se odihnesc și se feresc de soare.

Numele animalelor sunt Lion și Viron, respectiv Mișca și Iambor. Prima pereche, în vârstă de opt ani, cântărește peste 1600 kg, iar cea de a doua, în vârstă de trei ani, ajunge la 1200 kg.

Proprietarul ne spune că doar după trei ani animalele pot fi folosite la tracțiune. De la vârsta de doi ani încep exercițiile de antrenare la jug, timp în care boii își formează „breabănul".

Interesant este faptul că odată obișnuiți cu locul din stân-ga sau din dreapta al jugului, chiar dacă încerci ulterior să le inversezi locurile, boii, pur și simplu, refuză să răspundă îndemnului de a porni de pe loc.

Spre exemplu, Lion (respectiv Iambor) stă întotdeauna în dreapta și „e de hăis", iar Lion (Mișca), în stânga și „e de cea".

După zece ani de jug, boii nu mai dau randament. Trebuie cumpărați alții. Treabă deloc ușoară, dacă luăm în considerare că prețul unei perechi ajunge la 40-60 de milioane de lei.

Tocmai de aceea există în permanență grija proprietarilor de a crește animalele de schimb în gospodărie.

Pagină realizată de
TEODORA MATICA

TICHETUL DE MASĂ - PREFERAT CARDULUI

Pe piața românească, cardul a pătruns în urmă cu șase ani. Tichetul de masă a început să fie folosit din 1999. Cu toate că are o vechime mai mică, acesta din urmă se bucură de un succes mai mare decât cel al cardului. Numărul comercianților care acceptă tichete de masă este de aproape trei ori mai mare decât al acceptorilor de carduri, potrivit unui sondaj efectuat în rândul comercianților din capitală, a căror opinie poate fi extinsă, la fel de bine, la nivelul întregii țări.

Avantajele tichetului

În ultimul timp, tot mai mulți angajatori acordă angajaților tichete de masă. Avantajele sunt de partea fiecăruia. Pentru patroni, cheltuielile cu tichetele sunt deductibile, astfel că mulți preferă să dea angajaților un surplus de salariu sub această formă, decât să le mărească efectiv veniturile lunare.

La rândul lor, angajații sunt mulțumiți că-și pot cumpăra, pe tichete, diverse produse, în special alimente. Pentru că, în fond, cei mai mulți bani se duc pe mâncare...

Tichetul influențează vânzările

Cei mai mulți dintre comercianții care acceptă la plată tichete de masă spun că acestea au o mare contribuție la creșterea vânzărilor. În multe magazine arădene vânzările pe bonuri de masă reprezintă jumătate sau chiar mai mult din volumul zilnic de vânzări.

În ceea ce-i privește pe comercianții ce acceptă cardul la plată - în Arad doar câteva zeci de magazine au instalate POS-uri (cititoare de carduri) - aceștia susțin că volumul lor de vânzări e foarte puțin influențat de folosirea cardului.

Tichetele de masă, instrumente de plată preferate cardurilor

Tichetul, concurentul cardului

Așa că, magazinele preferă tichetele. Motivațiile sunt diverse. De la aprecierea că tichetul e mai simplu de utilizat, că astfel scapă de comisionul perceput de bancă (cum se întâmplă la tranzacțiile cu card) sau că, acceptând tichetul, le crește numărul clienților. Lucru de altfel adevărat, de pe urma căruia magazinele trag și alte foloase. Cum? Prețurile aici sunt ceva mai mari decât în magazinele unde plătești cu banul jos. Speculația nu-i deranjează pe cumpărători, fiindcă tichetele tot le primesc și trebuie să le valorifice.

Tichetul și cardul sunt, ambele, instrumente de plată fără numerar. Însă primul a prins foarte bine la români. Succesul tichetului poate fi perceput ca o amenințare, chiar dacă ireală, a cardului. Comercianții trebuie însă să înțeleagă că și prin acceptarea cardului la plată își pot spori volumul vânzărilor, cum se întâmplă în cazul tichetelor de masă.

Procedura de decontare

La plata cu cardul bancar, din momentul acceptării plății și până la transferul banilor perioada de încasare este de 3-4 zile lucrătoare. La tichetele de masă, perioada de decontare e influențată de timpul cât sunt ținute acestea de către comerciant. Unele magazine le prezintă spre decontare zilnic, fiindcă volumul vânzărilor lor este foarte mare. Dar sunt și comercianți ce-și decontează tichetele o dată la săptămână.

Decontarea tichetelor durează între 5-8 zile, la care se mai adaugă o scurtă perioadă de două zile până când banii intră efectiv în contul comerciantului.

Se observă astfel că opinia unor comercianți, conform căreia durata încasării banilor e mai mică în cazul tichetelor, e eronată. Și, totuși, tichetul, e preferat cardului.

De puțin timp, ministrul comunicațiilor, Dan Nica, a afirmat că Guvernul intenționează să sprijine comercianții în achiziționarea de aparate de plată electronice. Pentru că, așa cum tichetul a prins la români, trebuie să se întâmple și în cazul mijloacelor electronice de plată.

GERLINDE KNAP

Foto: **VIOREL MUSCA**

În multe magazine, jumătate din vânzările zilnice se face datorită tichetelor de masă

Panoramic economic

MINISTERUL FINANȚELOR A LANSAT DOUĂ NOI EMISIUNI DE CERTIFICATE DE TREZORERIE PENTRU POPULAȚIE

Ministerul Finanțelor Publice a lansat, două emisiuni de certificate de trezorerie pentru populație, din care una cu scadența la 180 de zile și dobîndă de 35% pe an, iar cealaltă cu scadența la 90 de zile și dobîndă de 32% pe an, informează un comunicat al MFP remis, marți, agenției MEDIAFAX.

Certificatele de trezorerie cu scadența la 90 de zile vor putea fi subscrise în perioadele 9-12 octombrie, 16-19 octombrie, 23-26 octombrie, 30-31 octombrie și 1- 2 noiembrie. Termenul de răscumpărare al acestor certificate este în perioadele 7-10, 14-17, 21-24 și 28-31 ianuarie 2002.

Certificatele au valori nominale de un milion de lei, cinci milioane de lei, 10 milioane de lei, 20 de milioane de lei, 50 de milioane de lei și 100 de milioane de lei.

PRODUCȚIE INDUSTRIALĂ-SCĂDERE

Producția industrială realizată în luna august s-a redus, față de luna anterioară, cu 1,7% în volum absolut și cu 4,8% în condiții comparabile din punct de vedere al numărului de zile lucrătoare, informează Institutul Național de Statistică.

COMERȚ-STATISTICĂ

Firmele din sectorul comerțului cu amănuntul au realizat, în iulie, o cifră de afaceri mai mare cu 14% raportat la luna anterioară, pe fondul revigorării vînzărilor de mărfuri alimentare și nealimentare.

ȘOMAJ-FOND-PLATĂ

Angajatorii vor avea obligația să depună lunar, la agenția județeană pentru ocuparea forței de muncă sau, după caz, a municipiului București, în raza căreia își au sediul social, declarații legate de obligațiile către Fondului pentru ajutorul de șomaj, odată cu dovada efectuării plății acestora, conform unei hotărîri aprobate de Guvern. Declarația lunară se depune în termen de 20 de zile calendaristice de la expirarea lunii pentru care se datorează contribuțiile, într-un exemplar, inclusiv prin poștă sau sistem electronic, și reprezintă, potrivit legii, documentul de evidență ce reprezintă titlul de creanță. Declarația lunară devine titlu executoriu la data la care creanța bugetară este scadentă prin executarea termenului de plată prevăzut de lege. Nedepunerea declarației lunare privind obligațiile de plată la bugetul Fondului pentru plata ajutorului de șomaj pînă la termenul stabilit, precum și completarea ei altfel decît conform modelului anexat, sau cu date eronate, se sancționează potrivit Legii nr.87/1994 pentru combaterea evaziunii fiscale.

BCR-PRIVATIZARE

Comisia de privatizare a Băncii Comerciale Române (BCR) și grupul de consultanță condus de Merril Lynch, alături de Ministerul Finanțelor Publice și Autoritatea pentru Privatizare, vor lansa în primăvara anului viitor o ofertă pentru a testa interesul investitorilor față de bancă, a afirmat, la Palatul Victoria, președintele BCR, Nicolae Dănilă.

În maximum o lună și jumătate

Intersecția centurii DN 7 cu DN 69 va fi sens giratoriu

● *Lucrările costă circa trei miliarde de lei*

Lucrările de transformare a intersecției centurii drumului național Nădlac-Arad-Deva cu DN 69 (Arad-Oradea) în sens giratoriu au început în urmă cu aproape două luni. Constructorul, Antrepriza Drumuri și Poduri Timișoara, apreciază că în maximum o lună și jumătate lucrările vor fi gata.

În aceste zile se lucrează la semnalizările orizontale și verticale, la montarea bordurilor și a indicatoarelor de giratie. „Urmează apoi să punem un covor asfaltic pe toate cele patru intrări în giratoriu. Sperăm ca vremea frumoasă de până acum să mai țină, ca să nu întârziem cu lucrările", spune dirigintele de șantier, ing. Dumitru Sârcă.

Costurile realizării sensului giratoriu sunt suportate în totalitate de Administrația Drumurilor Naționale. Investiția se ridică la circa trei miliarde de lei. „Noi îi forțăm să termine la timp. Îi ajutăm din toate punctele de vedere, cu toată criza prin care trece ADN - la rectificarea de buget a pierdut 1500 de miliarde de lei", spune directorul ADN Arad, ing. Ioan Gh. Balint.

Giratoriul din intersecția centurii DN7 cu DN 69 va duce la creșterea fluenței traficului în zonă. Dar și a siguranței.

G. KNAP

Foto: V. MUSCA

Aflată în proces de lichidare judiciară

LA LICITAȚIA DE IERI, S.C. CARNE S.A. NU A AVUT CUMPĂRĂTOR

După perioada de „glorie" de dinainte de revoluție, societatea de prelucrare a cărnii, CARNE S.A., a urmat calea descendentă a întregii industrii autohtone de profil. Numărul angajaților s-a redus odată cu restrângerea activității abatorului și creșterea datoriilor. Prin urmare, la 10 decembrie 2000, instanța a hotărât reorganizarea S.C. CARNE S.A., iar în luna martie 2001 a fost declanșată procedura lichidării judiciare. „De la demararea formalităților de lichidare nu am închis abatorul. Astfel, la secția de la Lipova se sacrifică zilnic 20 capete porci, iar la Arad prelucrăm săptămânal circa 20 tone materie primă achiziționată de la COMTIM Timișoara. Conform legii, am anunțat scoaterea la vânzare prin licitație publică în bloc a bunurilor S.C. CARNE S.A., dar la licitația de azi (ieri, n.n.) nu s-a prezentat nimeni. Vom ține o nouă licitație săptămâna viitoare, iar dacă nici atunci nu vom avea cumpărători, vom dezmembra activele societății și le vom scoate la licitație pe unități productive", spune **Ioan Isai**, directorul S.C. EUROCONSULT SRL, lichidator desemnat pentru lichidarea judiciară a S.C. CARNE S.A.

FLORIN TRUȚ

La Pecica

Terminal pentru TIR-uri

Primăria din Pecica pune la dispoziție 150 de hectare de teren pentru construirea unui terminal pentru TIR-uri. Obiectivul se află, deocamdată, în stadiul de proiect. Proiect ce face parte din programul european de cooperare interregională „Ecos Ouverture". În derularea sa sunt implicate, pe lângă Primăria din Pecica, Agenția de Dezvoltare ADAR a Consiliului Județean, Camera de Comerț, Industrie și Agricultură și parteneri italieni.

Cele 150 de hectare de teren sunt folosite, în acest moment, de câteva familii din comună care nu au pământ în proprietate. Dar Primăria din Pecica spune că nu va fi nici o problemă în schimbarea destinației terenului deoarece contractele cu familiile respective se reînnoiesc anual. Oficialitățile locale cred că amenajarea terminalului pentru TIR-uri în acest loc este binevenită ținând cont de faptul că în apropiere va trece și viitoarea autostradă.

Pe 30 dintre cele 150 de hectare se are în vedere construirea unui incubator de afaceri. Proiectul va fi finalizat la primăvară, când se speră și în obținerea fondurilor necesare din partea Uniunii Europene.

D. DUȚU

DOBÂNZILE BANCARE în vigoare la 09.10.2001

Denumirea băncii	Suma minimă (lei)		Dobânda (% pe an)													
			Persoane fizice						Persoane juridice							
	Persoane fizice	Persoane juridice	la vedere	Pe termen de (luni)						la vedere	Pe termen de (luni)					
				1	2	3	6	9	12		1	2	3	6	9	12
BCR	*	25.000.000	6	29	-	30	31	32	33	6	29	-	30	31	32	33
BRD	500.000	500.000	5	30	31	32	33	35	37	5	27	27,5	28	28,5	29	29,5
B. Transilvania	300.000	25.000.000	6	30	-	32	33	32	31	6	30	-	32	33	32	31
BancPost	500.000	500.000	6	30	-	31	32	33	35	6	30	-	31	32	33	35
B. Agricolă	500.000	10.000.000	5	30	-	31	32	32	32	5	30	-	31	32	32	32
C. C. Aurora	1.000.000	10.000.000	8	32	-	33	35	33	35	8	30	-	33	34	33	34
C. C. Phoenix	500.000	500.000	8	34	-	35	36	-	37	8	34	-	35	36	-	37

Diferența de vârstă - o problemă reală a cuplului?

Ridică diferența de vârstă probleme reale, sau la mijloc sunt doar prejudecățile unei societăți prea tradiționaliste? Fiecare dintre noi caută partenerul potrivit din cât mai multe puncte de vedere (afectiv, al comunicativității, sexual, social).

Uneori, atunci când îl întâlnim, totul pare perfect, cu o excepție: e mult mai în vârstă sau mult prea tânăr pentru noi. Este aceasta într-adevăr o piedică pentru a forma cuplul dorit?

Ce implică diferența mare de vârstă?

Diferența de vârstă devine semnificativă pentru cuplu atunci când depășește 9-10 ani, deoarece în acest caz partenerii aparțin unor generații diferite și se înscriu în tipologii psihofizice și sociale distincte. Cele mai frecvente probleme cu care se confruntă astfel de cupluri sunt cele legate de complexele vârstei. Partenerul mai în vârstă consideră de multe ori că îi „închide" viața celuilalt, că nu poate ține pasul cu ritmul tinereții lui. Sunt posibile reacțiile de panică de tipul „Oare își caută deja pe cineva mai tânăr?", generatoare de neliniște și tensiuni.

Complexelor legate de vârstă li se asociază deseori diferențele de preocupări și interese. E posibil, de exemplu, ca partenerul mai tânăr să fie interesat de distracții gen localuri și discoteci, iar celălalt să prefere plimbările în doi sau lectura. De asemenea, partenerul mai tânăr este abia în perioada de formare profesională, în timp ce celălalt poate fi deja realizat profesional.

Partenerul mai mare ca vârstă are de multe ori tendința de a-și modela perechea, de a o direcționa în viață după propria scară de valori. Această atitudine poate avea efecte pozitive - este un mediu prielnic pentru dezvoltarea personalității celuilalt, dar și efecte negative - poate determina reacții de respingere din partea celui care își dorește mai multă libertate. Când unul dintre parteneri nu mai este activ sexual ca urmare a înaintării în vârstă (menopauză/andropauză), pot apărea probleme generate de insatisfacția partenerului mai tânăr.

Presiunea societății contează

Nu este de neglijat presiunea socială care se exercită asupra multor cupluri în care diferența de vârstă este mare. Tradiționalismul societății noastre se reflectă în opinia că astfel de cupluri sunt „excentrice" sau chiar „nefirești". Mulți dintre cei care se află într-o asemenea situație aud aprecieri de genul: „L-a luat pentru bani" sau „O să îmbătrânească și o să o părăsească pentru una mai tânără". Măsura în care diferența de vârstă poate produce astfel de probleme în cuplu depinde de vârsta și personalitatea fiecăruia dintre parteneri.

Când ea este mai tânără. Acestea sunt cupluri ceva mai ușor acceptate de cei din jur, în parte, datorită unei mentalități mai vechi (nu este prea îndepărtat modelul căsătoriilor „aranjate", când fete de 18-20 ani se măritau cu bărbați de două ori mai în vârstă) și, în parte, considerentelor de ordin economic (având o poziție socială și economică stabile, bărbatul matur poate asigura tinerei femei o viață sigură și confortabilă).

Când ea are 18-20 ani, diferența de preocupări față de cele ale partenerului este, se pare, obstacolul cel mai demn de luat în seamă. Dar dacă ea trece peste tendința partenerului de a o proteja, se poate realiza pe toate planurile (sexual, cultural, social, economic) într-o relație cu un bărbat matur.

Când ea are 30-40 ani, în ciuda diferențelor de vârstă, cuplul poate fi stabil și armonios. Deoarece ambii parteneri se află la maturitate, diferențele psihologice, sociale sau cele de ordin biologic se atenuează. Problemele care pot apărea sunt de natură sexuală, o dată cu instalarea andropauzei. Deși latura sexuală este o coordonată importantă, în multe cazuri ea nu mai este vitală, iar cuplul poate trece peste acest obstacol, dacă există alte elemente de coeziune (preocupări comune, comunicare etc).

Și totuși... Când ea are 30 ani, se cunoaște deja foarte bine și știe ce anume își dorește de la partener. Este încă tânără, dinamică, iar relația cu un bărbat mai tânăr nu implică probleme majore (condiția fiind ca partenerul să răspundă adecvat nevoilor ei emoționale, fizice și sociale).

Când ea are 50 ani sau mai mult, complexele legate de îmbătrânire se accentuează, mai ales pe fondul schimbărilor fiziologice caracteristice menopauzei. Trebuie să menționăm, însă, că aceste schimbări nu implică și scăderea libido-ului, femeia putând parcurge „o a doua tinerețe" fizică și spirituală. Dacă ne păstrăm entuziasmul tinereții și știm să înfruntăm opiniile uneori răutăcioase ale celorlalți, vârsta este mai puțin importantă pentru fericirea cuplului, condiția fiind ca o iubire deplină să stea la baza întemeierii acestuia.

Cum să faci când te simți neglijată de partener?

Multe femei se simt neglijate de partener, atunci când acesta acordă prea mult timp profesiunii și intereselor personale. Ce este de făcut?

Amândoi partenerii au o viață socială activă și muncesc mult. În weekend, când ar putea să petreacă mai mult timp împreună, el preferă să se întâlnească cu prietenii, să joace cărți. Într-o astfel de situație, orice femeie s-ar simți neglijată. Ce e de făcut?

Reacția ta depinde și de relațiile în care ești cu ceilalți. De exemplu, dacă ai acceptat ca alții să hotărască întotdeauna pentru tine, înseamnă că pui mare preț pe părerile altora. Poate, ai fost neglijată și te simți exclusă din grupul de prieteni și din familie în timpul adolescenței. Un astfel de sentiment te face acum să ceri multă atenție din partea persoanei iubite. Consideri că doi parteneri pot fi fericiți chiar dacă nu stau împreună și se văd destul de rar? Răspunsul tău negativ spune că, într-un fel, ești dependentă de atenția partenerului tău. Trebuie să fii conștientă că și el are interesele sale și că nu se poate ocupa doar de tine. Nu este bine să te plângi că ești neglijată. Aceste lamentări pot deteriora relația de cuplu. Incapacitatea de a-ți vedea de propriile interese poate fi trăită de tine ca un abandon sau o trădare. Trebuie să ai curajul să accepți că ești nesigură pe tine. Poate altădată te-ai simțit abandonată. Astfel, când partenerul acordă mult timp propriilor interese, te temi să nu fii părăsită din nou. Dacă te recunoști în profilul descris mai sus, poate nu te simți prea bine în pielea ta și aștepți ajutor din partea altora. Ieși și tu în compania prietenelor tale. Dedică-ți timpul activităților care îți plac. Te vei simți mai sigură și te vei înțelege mai bine cu partenerul.

10 secrete ale soțiilor Sexy

Sunteți căsătoriți de ceva timp, iar relația voastră merge mai mult sau mai puțin bine. Ai vrea să faci ceva pentru ca farmecul de odinioară să apară iar între voi, pentru a zări din nou în ochii soțului interesul pe care îl avea pentru tine. E chiar imposibil să retrăiți împreună acea vrajă? Nicidecum! Dacă vei ține cont de sfaturi, totul va fi așa cum vrei.

1. Nu te purta cu el ca o „mămică"

2. Fă-l să se simtă relaxat și apoi ... sedu-l

3. Fii inventivă în pat

4. „Nu" înseamnă „da, da, da" mai târziu

5. Lasă complexele deoparte. Și tu poți fi sexy chiar dacă nu mai ai 20 de ani

6. Arată-i că încă mai ești „puștoaica" de care s-a îndrăgostit

7. „Perfecționează-te" tot timpul

8. Pune-l pe jar. Atâță-l cu sărutări fierbinți, iar când simți că se înfierbântă, ignoră-l. Bărbaților le place să lupte pentru ceea ce vor

9. Ai încredere în tine! A fi o femeie sexy nu înseamnă să fii fatală cu orice preț. Dar fii bine-dispusă, imprevizibilă, pasională și mai presus de orice fii sigură pe tine

10. Înapoi la școală. Dacă te simți nemulțumită de munca ta nu ezita să-ți desăvârșești studiile. Va fi mândru de tine.

„VREAU SĂ TE ÎNTÂLNESC"

Am inițiat această rubrică din dorința ca cei singuri să aibă șansa de a-și întâlni jumătatea. Pe adresa redacției au sosit neașteptat de multe taloane pe care le publicăm în cele ce urmează:

CORPACI ALEXANDRU, arhitect, 75 ani. **Eu sunt:** pensionar, singur, fără obligații, am casă, gospodărie, mașină. **Ea să fie:** intelectuală, fără obligații, vârsta în jur de 65 ani, românca.

BIP46AR, salariat, 49 ani, divorțat. **Eu sunt:** simplu, modest, nepretențios, cu serviciu la Arad, 1,76 m, 74 kg, hamic, pasionat de rebus, șah, șaten, ochi albaștri, potent. **Ea să fie:** înaltă (min. 1,60), șatenă, frumoasă, sinceră, tandră, fără (cu)obligații, bună gospodină, afectuoasă, să nu fie geloasă.

COVACIU SORIN, electronist, 29 ani. **Eu sunt:** 29/1,70/65, brunet, ochi verzi, inteligent, sincer, tandru, manierat, absolvent de liceu, pasionat de muzică, sport, filozofie, călătorie, lectură, integrame. **Ea să fie:** brunetă sau blondă, 24-29 ani, max. 1,70 m, 55 kg, prezentabilă, cu aceleași calități.

ION, pensionar, 60 ani. **Eu sunt:** 1,76 m, 78 kg, nealcoolic, nefumător, stare materială bună, cu auto, casă la țară. **Ea să fie:** 40-55 ani, nefumătoare, suplă, să îi placă la țară.

MANOS DAMANAKIS, lucrător CFR, 24 ani. **Eu sunt:** brunet, ochi căprui, 1,80 m, 70 kg, sincer, serios, doresc relație de lungă durată (căsătorie). **Ea să fie:** serioasă, nematerialistă, să mă accepte așa cum sunt, vârsta 20-24 ani.

MOCAN IOAN, șofer, 24 ani. **Eu sunt:** brunet, ochi albaștri, 1,70 m, 60 kg, zodia Leu. **Ea să fie:** Scorpion, 1,65-1,72 m, 60-65 kg, brunetă, cu păr lung, 20-24 ani, să fie glumeață.

„1,57, 53. 64.", pensionar, 53 ani. Eu sunt: sufletist, nealcoolic, nefumător, fără copii și obligații. **Ea să fie:** sufletistă, gospodină, nebăutoare, nefumătoare, cu locuință în Arad.

„CHARLY", muncitor, 26 ani. **Eu sunt:** brunet, 1,70 m, 65 kg, ochi căprui, zodia Leu. **Ea să fie:** 24-26 ani, 1,65-1,70, 55-60 kg.

„DOINA", contabilă, 58 ani. **Eu sunt:** șatenă, ochi albaștri, serioasă, 1,72 m, 74 kg, sufletistă, credincioasă, văduvă, fără obligații, stare materială medie. **El să fie:** credincios, sufletist, văduv, fără obligații, vârsta până la 60 ani. Doresc prietenie.

SCHWERTHÖFFER ANA, pensionară, 63 ani. **Eu sunt:** femeie simplă, am doi copii căsătoriți care nu locuiesc cu mine. **El să fie:** persoana bună cu care să-mi împart restul vieții.

„GURIȚĂ", mecanic, 23 ani. **Eu sunt:** șaten, ochi căprui, 1,70 m, 68 kg, romatic, sexy. **Ea să fie:** 20-23 ani, 1,79 m, 60 kg, șaten-roșcată, ochi verzi-albaștri, sexy.

TOMA VIOREL, mecanic, 29 ani. Eu sunt: divorțat, cu o obligație, șaten, ochi căprui, antialcoolic, antifumător, ortodox. **Ea să fie:** până la 29 ani, nefumătoare, nealcoolică, ortodoxă, fără obligații, foarte hamică.

SUCIU MARIUS, economist, 30 ani. **Eu sunt:** sensibil, timid, sociabil, modest, nematerialist, orientat spre armonie și echilibru moral-spiritual. **Ea să fie:** sinceră, modestă, onestă, vârstă apropiată, domică de făurirea unui echilibru conjugal.

PISOCENCO CĂLIN, muncitor, 24 ani. **Eu sunt:** sincer, sufletist, 1,70 m, 62 kg, ochi căprui. **Ea să fie:** sinceră, înțelegătoare, 23 ani, ochi albaștri.

„FANE", electromecanic, 30 ani. **Eu sunt:** 1,80, 78 kg, șaten, ochi căprui, zodia Gemeni. **Ea să fie:** 1,70-1,80 m, 60-70 kg, brunetă, blondă sau șatenă, drăguță, serioasă, cu loc de muncă.

IOȘIM CLAUDIU, student, 21 ani. **Eu sunt**: idealist, cu principii morale, hotărât, sufletist, familist, selectiv, mai inteligent decât unii, 74 kg, 1,80 m, brunet. Ea să cuprindă câte mai multe din caracterele de mai sus și să fie mignonă.

„CONS. DE AKERMAN", economist, 65 ani. **Eu sunt:** 1,85 m, 65 ani, 81 kg, nefumător, nealcoolic, evlavios, studios, am 3 copii căsătoriți, naturist în alimentație. **Ea să fie:** fără vicii, credincioasă, bucătăreasă, înălțime medie, plinuță, să-i placă grădina, fără prea multe obligații sau deloc, vârsta în jur de 50 de ani, pasionată de turism, sport, studiu și muzică.

IULIA, confecționeră, 21 ani. **Eu sunt:** 1,65 m, 60 kg, șatenă, ochi verzi-albăstrui, serioasă, timidă, singură la părinți, situație materială bună. **El să fie:** 1,75 m, 80 kg, brunet, ochi căprui, 27 ani, serios, drăguț, sexy, meserie bună, simpatic.

FERICIAN ROBERT, vânzător, 22 ani. **Eu sunt:** 1,75 m, 75 kg, blond, ochi verzi, iubesc natura și animalele. **Ea să fie:** sinceră, superbă, blondă, cu ochi verzi, pregătită pentru o prietenie bazată pe dragoste și devotament.

„JUNA", pensionară, 61 ani. **Eu sunt:** romantică, bună gospodină, arăt bine, serioasă, iubesc frumosul, muzica, călătoriile. **El să fie:** min. 1,70 m, vârstă apropiată, dar nu peste 70 ani, să corespundă însușirilor mele, nealcoolic, pedant.

MICLEA AURELIAN, muncitor, 23 ani. **Eu sunt:** brunet, ochi căprui, 1,75 m, 75 kg. **Ea să fie:** șatenă, ochi albaștri, 23 ani, 1,75 m, 70 kg.

DIHEL PETRU BUJOR, mecanic auto-ospătar, 21 ani. **Eu sunt:** șaten, ochi căprui, 1,77 m, 70 kg, Capricon, pasionat de Formula 1, pescuit, călătorii. Sunt foarte distractiv. **Ea să fie:** brunetă, vârsta 18-20 ani, calități deosebite.

„BERBEC 323", operatoare pe calculator, 26 ani. **Eu sunt:** romantică, sinceră, arogantă uneori, Berbec, domică de adevărată iubire, 1,65 m, bine proporționată, baptistă. **El să fie:** blond sau brunet, min. 1,85 m, nu Berbec, dar cu calități asemănătoare celor ale mele.

„MIEZU", doctor veterinar în devenire, 20 ani. **Eu sunt:** înalt, brunet, ochi căprui, practic culturismul, iubitor de animale și femei. **Ea să fie:** bine făcută, ochi negri, iubitoare de animale.

CREȚU SORIN, 25 ani. **Eu sunt:** pasionat de literatură, sport, excursii, tot ceea ce e frumos. **El, ea:** să dorească să ne împrietenim. Adresa mea: Crețu Sorin, str. 6 Vânători, nr. R 104, secția I, camera 21, Arad.

În cazul în care sunteți interesați de numerele de telefon și de adresele celor pe care vreți să-i întâlniți, le puteți afla zilnic, mai puțin sâmbăta, între orele 9-10, fie prezentându-vă la redacție (B-dul Revoluției, nr. 81), fie sunând la nr. de telefon: 281055. Vă așteptăm.

Ești încă singur sau singură și ți se pare că e imposibil să-ți găsești partenerul de viață? Mai încearcă o dată, prin intermediul rubricii de față. Completează talonul și nu te sfii să-l trimiți pe adresa redacției „Adevărul", B-dul Revoluției, nr. 81, pentru „VREAU SĂ TE ÎNTÂLNESC".

Lasă dubiile deoparte, fii încrezător (încrezătoare) că niciodată nu e prea târziu să-ți afli jumătatea.

NUME ȘI PRENUME _____

PSEUDONIM _____

PROFESIE _____ Sex ___ VÂRSTA _____

LOCALITATE _____ TELEFON _____

EU SUNT: _____

_____

EL, EA SĂ FIE: _____

_____

Pagină realizată de: TEODORA MATIC, SORINA AMBRUȘ

Sportivul săptămânii

„INFATUAREA ȘI DECLARAȚIILE «TELEFONIȘTILOR» M-AU MOTIVAT"

declară Ciprian Roșca, jucătorul divizionarei C, ACU Arad

După ce a învins aproape de unul singur Certejul, Ciprian Roșca a fost principalul artizan al victoriei la scor a echipei sale ACU, în derby-ul cu Telecom marcând cinci din cele șapte goluri ale echipei sale. Pentru această performanță, golgeterul de 23 de ani al universitarilor merită cu prisosință superlativul de „Sportivul săptămânii".

– Ciprian, pentru că unii jurnaliști te-au creditat cu patru reușite considerând că Oprescu este autorul autogolului de 2-0, te rog să clarifici acest aspect...

– Pentru mine nu este important că am marcat patru sau cinci goluri, ci faptul că echipa a câștigat acest meci al orgoliilor într-o manieră clară. Totuși, la acea fază am reluat spre poartă centrarea venită de la Bâgu iar mingea a fost deviată de fundașul lor păcălindu-l probabil pe portar. Repet, nu contează că a fost golul meu sau autogol dar vreau să transmit celor care m-au făcut ratangiu notoriu după meciul cu Deva că aș prefera să nu fiu lăudat după succese, dar nici criticat vehement după evoluții mai slabe.

– Cum explici deznodământul incredibil al meciului cu Telecom?

– Eu am venit de puțin timp în Arad, fiind din Ștei, și nu văd rostul acestor orgolii locale. Probabil infatuarea și declarațiile jucătorilor „telefoniști" din presă, m-au mobilizat. Sincer îți spun că mă așteptam la o victorie la trei-patru goluri diferență.

– După partida cu Ocna Mureș, antrenorul Coraș făcea referire la o viață nocturnă a unor jucători. Te-ai simțit cu „musca pe căciulă"?

– Știu la ce te referi, dar vreau să-ți spun că țin mult la logodnica mea Alina, iar pe ștrandul din Arad am fost o singură dată. Fiind student la „Drept", îți dai seama că nu mă dau banii afară din casă și, în plus, consider că am mentalitate de profesionist.

– Sunteți cunoscuți ca o echipă cu mulți conducători, gurile rele spunând că aceștia au imixtiuni în alcătuirea primului „unsprezece"...

– Este o problemă care mă depășește. Probabil că indolența unora a enervat conducerea, fapt ce îl consider normal, dar respectivii s-au eliminat singuri.

– Ți s-a spus vreodată să nu dai „totul din tine" la un meci, de când joci la Arad?

– Te rog să mă crezi că nu am fost pus în această situație. Dacă aș fi trecut printr-un asemenea moment îți spuneam ție personal și te-aș fi rugat să nu apară în ziar. Dar nu e cazul ...

– S-a pus la un moment dat problema demiterii lui Coraș. Cum ai fi primit această hotărâre?

– Să știi că nea' Marcel este foarte apropiat de jucători, creând o solidaritate în echipă. Este profesionist în gândire datorită nivelului la care a jucat.

– Ce aștepți de la confruntarea cu Corvinul de la sfârșitul acestei săptămâni?

– Sunt optimist iar părerea mea este că vom câștiga acest meci, deși întâlnim principala favorită la promovare. Pentru mine este o provocare faptul că voi juca împotriva unui „vârf" de talia lui Marcel Băban! (care a îmbrăcat cândva și tricoul „națională" - n.a.)

A consemnat
SORIN CAZAN

De la Ministerul Tineretului și Sportului

Potrivit Regulamentului de punere în aplicare a dispozițiilor Legii educației fizice și sportului nr. 69/2000, aprobat prin HG nr. 884/2001; publicat în Monitorul Oficial al României, Partea I, nr. 578 din 14 septembrie 2001.

Persoanele fizice și juridice care, potrivit dispozițiilor legale, datorează bugetului de stat taxe și accize aplicate la nivel național, **pentru țigări și băuturi alcoolice, au obligația să vireze, lunar, cota de 1% în contul Ministerului Tineretului și Sportului 50.03 „Disponibil din mijloace extrabugetare ale ministerelor și instituțiilor subordonate" deschis la Direcția de trezorerie a municipiului București, până la data de 25 a lunii următoare** odată cu virarea taxelor și a accizelor la bugetul de stat. În situația în care plata se efectuează în numerar, sumele datorate se depun la casieria Ministerului Tineretului și Sportului din București, șos. Iancului nr. 128 A, sector 2.

Neplata în termen a cotei de 1% din taxele și accizele aplicate la nivel național pentru țigări și băuturi alcoolice generează majorări de întârziere stabilite potrivit legii de organele fiscale în a căror rază teritorială își au sediul plătitorii de taxe și accize.

❖ ❖ ❖

Potrivit Regulamentului de punere în aplicare a dispozițiilor Legii educației fizice și sportului nr. 69/2000, aprobat prin HG nr. 884/2001, publicat în Monitorul Oficial al României, Partea I, nr. 578 din 14 septembrie 2001.

Persoanele fizice și juridice care organizează, cu plată, spectacole sportive au obligația să vireze lunar, **o cotă de 30% din impozitul pe spectacole** calculat potrivit dispozițiilor legale asupra încasărilor din vânzarea biletelor de intrare și a abonamentelor, mai puțin valoarea timbrelor instituite potrivit legii, **în contul 50.09 „Disponibil al instituțiilor subvenționate de la bugetul de stat**, deschis pe seama **direcțiilor pentru tineret și sport județene, respectiv a municipiului București la trezoreriile municipale** sau în numerar, prin casieriile direcțiilor respective.

Pentru nevirarea la termenul stabilit a cotei de 30% din impozitul pe spectacole se calculează de către organele fiscale majorări de întârziere în cuantumurile stabilite, potrivit legii, pentru impozitele și taxele datorate bugetului de stat.

Plătitorii de impozit pe spectacole sportive au obligația de a depune lunar, până la data de 15 inclusiv, a lunii următoare, la direcția pentru tineret și sport județeană, respectiv a municipiului București în a cărei rază teritorială au loc spectacolele sportive, o copie de pe decontul de impunere și copia de pe documentul prin care s-a efectuat plata.

Secretar de stat pentru sport,
NICOLAE MĂRĂȘESCU

Pe terenurile Diviziei D

FLAVIUS BĂD - ASUL DIN MÂNECA LUI GIGI CAMENIȚĂ

Două evenimente majore au marcat sfârșitul de săptămână în fotbalul județean: demisia lui Taha Abed din funcția de președinte al A.S. Vulturii Socodor - spre bucuria unora de la AJF Arad - și relansarea campionatului Diviziei D, prin victoria Frontierei la Șiria - spre necazul acelorași „unora" din sediul ce tot mai rar îl vizitează. Dar, să punctăm câteva aspecte ale etapei cu numărul 9...

◆ Șiriana a luat drept o glumă meciul cu Tricoul Roșu - Satu Nou, pe care l-a câștigat și cu ajutorul arbitrului Buică și iată că a pățit-o rău cu Frontiera Curtici. Doar 60 de minute au putut alerga băieții lui „Ricco" Câmpian, după care, curticenii au făcut ce au vrut pe teren. Să-l aplaudăm pe Gigi Camenița pentru inspirata schimbare la pauză, când l-a aruncat în luptă pe tânărul atacant Flavius Băd. Acesta a ținut să arate că nu întâmplător divizionara „A" - Univ. Craiova e cu ochii pe el. Acum campionatul s-a relansat. Excelent, vorba unui arbitru. Nu știm pentru cine, că la Curtici se dă doar baremu'. La leu... ◆ Cu două ore înainte de meci, noul antrenor al Socodorului, Mihai Petcuț (de fapt, e vorba de o revenire) i-a cules pe jucători de pe unde-a putut; de la cules de porumb (Moț și Brandais), de la schimbul II, de la o bere... Le-a spus „franc" în față că vor juca pe... gratis, până la găsirea unor soluții. Băieții au zis „fie" și i-au învins pe mânjii lui Tisza, chiar la ei acasă. ◆ Într-un derby al suferinței, Crișul trece pe propriul teren de Progresul Pecica, echipă care mai visează încă la puncte. Important e să nu dezarmeze, că lung îi el, campionatul. ◆ La Satu Nou, primarul Haasz face adevărate minuni. Nu doar că a readus fotbalul de Divizia D în comună, ci pentru faptul că a închegat o echipă ce impune tot mai mult respect. Cât despre Păulișana, ce să mai spunem, rămâne cum am stabilit cu Progresul Pecica. ◆ Studenții lui Gabi Birău le-au dat mari bătăi de cap „constructorilor" din Șofronea, dar până la urmă punctele au rămas în contul gazdelor, la finele unui meci în care „centralul" Dănuț Ologeanu n-a prea fost în apele lui. ◆ În duelul „șoimilor", câștig de cauză au avut, așa cum ne așteptam, mai tinerii din Lipova. Așa se întâmplă când „principalul" soim pâncotan, Ioan Sold lipsește de la meci. ◆ Ca o „gură de oxigen" victoria Armoniei în disputa cu „vameșii" din Nădlac. ◆ În fine, Gloria, deși a pierdut mulți jucători în această vară, se menține printre protagoniste, dovadă și ultima victorie de pe terenul de la „Bou Roșu", în dauna unei formații imprevizibile, Înfrățirea Iratoșu.

DANIEL SCRIDON

Astăzi, în Liga Campionilor

Din pricina atacurilor teroriste ce au avut lor pe teritoriul Statelor Unite ale Americii pe data de 11 septembrie, UEFA a decis amânarea partidelor din Liga Campionilor ce trebuiau să se dispute în ziua următoare evenimentelor. Ele au fost decalate pentru astăzi, programul fiind următorul:

Grupa E
▼ Celtic Glasgow - Rosenborg Trondheim ▼ F.C. Porto - Juventus Torino

Grupa F
▼ Bayer Leverkusen - Fenerbahce Istanbul ▼ F.C. Barcelona - Olimpique Lyon

Grupa G
▼ Olimpiakos Pireu - Manchester United ▼ Lille - Deportivo La Coruna

Grupa H
▼ Feyenoord Rotterdam - Bayern München ▼ Sparta Praga - Spartak Moscova

Cursuri de înot pentru copii și adulți

La Bazinul de înot acoperit „Delfinul" se organizează cursuri de inițiere la înot, pentru copii și adulți, sub îndrumarea profesorilor specializați. Cursurile pentru copii sunt conduse de profesorii Doru Oniță, Doru Panait, Radu Gheorghe, Gabriel Iazbinski, iar cursurile pentru adulți sunt conduse de prof. Aureliu Zabu. Cursurile au loc zilnic, de la ora 17. Informații la telefon 228283.

DELEGAT ÎN LIGA CAMPIONILOR

Arbitrul asistent Tudor Constantinescu a fost delegat de UEFA să facă parte din brigada care va oficia la meciul Feyenoord Rotterdam - Bayern Munchen, programat să se desfășoare miercuri, de la ora 21.45, în cadrul primei faze a grupelor Ligii Campionilor.

Centralul întîlnirii de la Rotterdam este francezul Gilles Veissiere. Conform politicii UEFA, Tudor Constantinescu, care face parte din categoria "Top Class" a arbitrilor asistenți FIFA, a fost delegat la acest meci pentru a i se da ocazia să câștige experiență într-o competiție majoră.

Campionatul Județean „Promoție"

Seria A

Rezultatele etapei a VII-a: Săvârșin - Căpâlnaș 4-1; Semlac - Zădăreni 0-2; Cruceni - Mailat 1-6; Mănăștur - Secusigiu 3-2; Munar - Fântânele 1-2 (meci întrerupt în minutul 80); Mândruloc - Ususău 3-1. Miniș a stat.

Seria B

Rezultatele etapei a VII-a: Chereluș - Horia 1-3; Chier - Olari 3-2; Nădab - Seleuș 1-3; Zărand - Nadăș 6-3; Drauț - Dud 0-5; Protguard - Agrișul Mare 5-3.

Seria C

Crișul Alb Bârsa-Crișul Buteni 2-5 (1-1)

Duminică, ora 15. Teren Bârsa, timp excelent pentru fotbal.

Au marcat: Rotari - min. 33 și 65 respectiv A. Negru - min. 22 și 90, L. Trif - min. 77, C. Trif - min. 86, Păiușan - min. 88.

BÂRSA: Draga I - Draga II, Rus, Laioș, I. Faur, Dragoș, Halic, Simina, Dinga, Ban, Rotari. **Au mai evoluat:** T. Faur, Andrieș, Valea, Pârvu. **Antrenori:** Petru Brihan, Zaharia Ban

BUTENI: Stoia-Brînda, Birău, L. Trif, Rad, Ruja, Filip, A. Negru, Burtă, D. Trif, C. Trif. **Au mai jucat:** Lingurar, Vlad, Păiușan. **Antrenori:** Petronel Marcu, Nicolae Braițiu.

Au arbitrat: Ciprian Gîndac - centru, ajutat la cele două linii de Dan Bejan și Augustin Boris.

Observator A.J.F.: Teodor Jușcă.

(GELU GROZA)

Rezultatele etapei a VII-a: Cermei - Șomoșcheș 7-0; Bârsa - Buteni 2-5. Vârfurile și Lunca Teuzului au stat.

Clasament Seria A

1. Mailat	7	6	1	0	31-5	19	(+10)
2. Zădăreni	7	5	1	1	25-4	16	(+4)
3. Mândruloc	7	4	2	1	13-6	14	(+2)
4. Săvârșin	7	4	1	2	21-9	13	(+1)
5. Mănăștur	6	3	2	1	15-10	11	(+2)
6. Ususău	6	3	1	2	21-15	10	(+1)
7. Cruceni	6	3	0	3	10-15	9	(0)
8. Semlac	7	1	2	4	13-30	5	(-4)
9. Munar	5	1	1	3	10-12	4	(+1)
10. Fântânele	5	1	1	3	10-14	4	(-5)
11. Miniș	6	1	1	4	10-18	4	(-5)
12. Secusigiu	6	1	1	4	9-19	4	(-2)
13. Căpâlnaș	7	1	0	6	11-42	3	(-9)

Victoria Frumușeni a fost exclusă din campionat.

Clasament Seria B

1. Dud	7	6	1	0	22-5	19	(+10)
2. Horia	7	5	1	1	22-10	16	(+4)
3. Olari	7	5	0	2	16-7	15	(+3)
4. Agrișul Mare	7	4	1	2	24-12	13	(+4)
5. Seleuș	7	4	0	3	23-13	12	(+3)
6. Nadăș	6	3	0	3	19-16	9	(0)
7. Zărand	7	3	0	4	19-18	9	(0)
8. Nădab	7	2	1	4	17-22	7	(-5)
9. Protguard	7	2	1	4	9-22	7	(-2)
10. Chier	7	2	0	5	19-38	6	(-6)
11. Chereluș	7	1	1	5	7-18	4	(-8)
12. Drauț	6	1	0	5	3-23	3	(-6)

Clasament Seria C

1. Buteni	5	4	0	1	17-8	12	(+6)
2. L. Teuzului	5	4	0	1	17-9	12	(+6)
3. Cermei	5	2	0	3	13-10	6	(0)
4. Șomoșcheș	5	2	0	3	9-15	6	(-3)
5. Bârsa	5	2	0	3	8-16	6	(0)
6. Vârfurile	5	1	0	4	8-14	3	(-6)

Universitatea Sebiș și Explormin Hălmagiu s-au retras din campionat.

AVIOANE AMERICANE BOMBARDEAZĂ AFGANISTANUL... LA LUMINA ZILEI

Atac la Kandahar

Avioane americane au apărut de trei ori, marți, pe cerul orașului Kandahar, bastionul talibanilor, în sud-estul Afganistanu-lui, și au bombardat un obiectiv, a declarat un responsabil al talibanilor, informează AFP.

Este pentru prima oară cînd aparatele americane efectuează un bombardament în plină zi, de la începutul loviturilor aliaților în Afganistan, duminică seara.

"Avioanele au fost văzute de trei ori de azi-dimineață", a declarat un responsabil taliban, contactat telefonic de AFP. "Au bombardat numai o singură dată", a adăugat el.

În schimb, potrivit unei surse neoficiale de la Kandahar, avioanele au bombardat împrejurimile orașului.

Este posibil ca americanii să creadă că au distrus, în cursul primelor două nopți de bombardamente, esențialul sistemelor apărării antiaeriene a talibanilor din regiunea Kandahar, iar acum consideră că sunt în măsură să opereze la lumina zilei, apreciază un locuitor.

Totuși, potrivit unui alt responsabil al talibanilor, Hamis Ullah, bateriile antiaeriene au deschis focul în direcția aparatelor.

Survolarea Kandaharului a urmat unei a doua nopți de lovituri aeriene asupra instalațiilor talibanilor din apropiere de capitala Kabul, de Jalalabad, în est, Mazar-i-Sharif, în nord, și Kandahar.

Aceste atacuri au fost mai puțin numeroase decît cele din noaptea precedentă și au fost efectuate numai de forțele americane, britanicii furnizînd doar o susținere logistică.

După exploziile din cursul nopții de luni, locuitorii din Kabul au auzit, marți în zori, alte două detonații, provocate, se pare, de un raid asupra unor ținte situate în apropierea capitalei. Atacul a avut loc în jurul orei locale 04.50 (00.20 GMT).

"Unele au fost explozii surde, probabil că au avut loc la o anumită distanță, pentru că nu am auzit nici un avion", a declarat un locuitor din Kabul.

"Bateriile antiaeriene ale talibanilor au deschis focul, dar numai cele care se află în extremitatea nord-estică a orașului", a adăugat el.

Război psihologic pentru câștigarea inimilor

Statele Unite și aliații lor se luptă să cîștige inimile și mințile locuitorilor afgani, în timp ce lansează atacuri militare împotriva lui Osama ben Laden și a forțelor talibane, scrie "The Independent".

Printre forțele speciale masate la granițele Afganistanului se află și echipe de specialiști în operațiuni psihologice, așa zisele trupe "Psy Ops". Aceștia sunt soldații însărcinați să ducă războiul de propagandă.

Înarmați cu stații mobile de transmisie, fluturași și megafoane, membrii Grupului 4 de Operațiuni Psihologice, din Fort Bragg-Carolina de Nord, urmăresc să demoralizeze forțele talibane și să convingă populația că America nu îi este dușman. Prima noapte de bombardament a fost însoțită de o lansare de fluturași. În curînd, vor fi instalate în Afganistan și difuzoare pentru transmisia prin radio a unor mesaje traduse în limba localnicilor.

William Nash, fost general de armată care este acum membru al Consiliului pentru Relații Externe, a declarat pentru "USA Today" că "războiul informativ este foarte important, atît din punct de vedere strategic, cît și al relației cu Afganistanul, pentru că este foarte important să vorbim direct cu populația afgană".

La fel ca și în cazul tuturor forțelor speciale, operațiunile Psy Ops sunt pregătite în secret. Totuși, experții afirmă că orice materiale difuzate în Afganistan - fie ele manifeste ori transmisii radio - vor fi testate mai întîi cu ajutorul americanilor de origine afgană, pentru ca membrii Psy Ops să se asigure că ele nu sunt considerate ofensatoare. Este de așteptat ca apelurile să invoce principiile populației musulmane, subliniind faptul că religia este opusă violenței și că învățăturile Coranului îndeamnă la pace.

Cel mai probabil pentru a asista echipele Psy Ops, detașamentul 193 de Operațiuni Speciale (din Harrisburg, Pennsylvania) a zburat în regiune cu cele șase avioane ale sale EC-130E. Acestea sunt, de fapt, niște stații radio aeriene care pot monitoriza și bruia chiar transmisiile electronice.

Succesul trupelor Psy Ops nu este sigur, iar membrii trupelor au probleme serioase de comunicare cu locuitorii unei țări în care doi oameni din trei nu știu să citească. Mai mult, o mare parte a populației se află pe picior de plecare, retrăgîndu-se către taberele de refugiați, ceea ce îngreunează contactul. Membrii Psy Ops ar putea folosi însă acest lucru în ajutorul lor, răspîndind vestea că hrana distribuită populației afgane este asigurată de Statele Unite și de aliații săi.

Oficialii Psy Ops se pot mîndri însă cu succese. În 1990, dictatorul panamez Manuel Noriega s-a predat după ce, timp de trei zile consecutiv, a fost nevoit să asculte muzica stridentă difuzată în incinta ambasadei Vaticanului, unde stătea ascuns. În timpul războiului din Golf, mii de irakieni au fost convinși să se predea aliaților, în urma unor manifeste și a unor transmisii prin intermediul stațiilor radio mobile.

Al doilea caz de antrax mobilizează autoritățile americane

Autoritățile americane au luat, luni, în serios un al doilea caz de antrax manifestat la colegul unui bărbat decedat vineri, relatează AFP.

Imobilul în care lucrau cei doi bărbați, angajați ai ziarului britanic "The Sun", a fost încercuit de FBI, potrivit purtătorului de cuvînt al Casei Albe, Ari Fleischer.

Cele 300 de persoane, care lucrează în mod obișnuit în acest imobil, au fost obligate să meargă la un spital din regiune pentru a fi supuse unor teste de depistare a bacteriei. Autoritățile sanitare au acordat tratamente preventive pentru cele 300 de persoane, dar și pentru eventuali vizitatori ai clădirii.

America, o țară foarte vulnerabilă

Oficialități guvernamentale și experți în probleme de antiterorism spun că America rămîne destul de vulnerabilă la noi atacuri, în ciuda celei mai mari mobilizări de la al doilea război mondial și pînă în prezent.

Deși mulți au salutat acțiunea rapidă a oficialităților americane, care au întărit securitatea pe aeroporturi și la bordul liniilor comerciale, ei au atras atenția că granițele Americii sunt încă vulnerabile și există numeroase "ținte" pentru terorismul biologic și chimic, pentru bombardarea tunelurilor subterane și pentru atacuri împotriva monumentelor naționale sau a unor centre de distracții ale țării.

Purtătorul de cuvînt al Casei Albe, Ari Fleischer, spune că președintele Bush a avertizat încă de la început că "acesta va fi un alt fel de război" și că "poporul american trebuie să se pregătească pentru pierderi în acest război".

Oficialii serviciilor secrete americane-le-au spus membrilor din Congres că există o probabilitate destul de ridicată ca teroriști asociați cu Osama ben Laden să încerce să lanseze alt atac de amploare împotriva unor ținte americane.

Țara se află în mijlocul celei mai mari mobilizări din istoria Americii pentru apărare împotriva terorismului, atît la sol, cît și în privința flotei americane și a patrulelor Gărzii de Coastă sau a patrulelor aeriene, a unităților Gărzii Naționale, amplasate lîngă granițe.

Oficialii forțelor de apărare au fost avertizați în legătură cu ceea ce FBI a numit "posibilitatea ridicată" ca teroriștii să răspundă atacurilor americane din Afganistan, informează site-ul cotidianului Los Angeles Times.

La cîteva ore după începerea bombardamentului de duminică, FBI a trimis avertizări la poliție, aeroporturi și la alte mii de potențiale puncte vulnerabile, îndemnînd autoritățile să mențină "cel mai înalt nivel de vigilență" și să fie pregătite pentru amenințarea cu noi atacuri teroriste. Nu a fost un răspuns imediat din partea grupurilor teroriste. Dar semne ale unei pregătiri au fost prezente în întreaga țară. Chiar și Osama ben Laden, într-un mesaj înregistrat și difuzat duminică, a avertizat că "americanii nu vor trăi în pace" dacă nu se conformează cererilor lui.

În Washington, Comisia pentru Reglementarea Nucleară a chemat mai mulți oameni pentru pregătire în centrul de operațiuni în eventualitatea unui atac. Oamenii de la Casa Albă l-au dus pe vicepreședintele Dick Cheney într-un loc încă necunoscut, ca măsură de precauție.

În Los Angeles, autoritățile federale supraveghează studiourile de film din cauza unor amenințări precedente privind o retaliere teroristă. Orașul a activat imediat operațiunile de urgență subterane și poliția a intrat în alertă. Poliția din Los Angeles și-a păstrat ofițerii din schimbul de dimineață și în cel de după-amiază, chiar dacă nu au fost raportate incidente.

A fost mărit numărul patrulelor de poliție și în jurul Disneyland, o altă potențială țintă. Patrula din California a apelat la elicoptere pentru supraveghere și la mai multe mașini pentru a supraveghea apeductul din California și elemente ale rețelei electrice, spune D.O "Spike" Helmick din cadrul poliției.

În New York, securitatea la nivel înalt va include verificări ale bagajelor și chiar solicitarea ca angajații să prezinte o fotografie pentru identificare la intrarea în unele clădiri, spune primarul Rudolph Giuliani.

"Trebuie să cerem poporului în aceste momente să aibă mai multă răbdare la punctele de control, pentru că verificări amănunțite la bagaje și genți trebuie făcute", a declarat Giuliani pentru agenția Associated Press. El i-a rugat pe new york-ezi "să își dea seama că trebuie să fie mult mai precauți acum decît au fost și să accepte acest lucru ca o parte din modul lor de viață".

La aeroporturile John F. Kennedy și La Guradia au ajuns oameni din cadrul Gărzii Naționale Armate pentru a ajuta la securizarea acestora.

La Gara Pennsylvania mai mulți polițiști în haine civile patrulează însoțiți de cîini dresați pentru detectarea bombelor.

Securitate la nivel înalt a fost instaurată la fiecare poartă de intrare sau ieșire din țară. Aeroporturile, aflate în alertă de la atacurile din 11 septembrie, au fost din ce în ce mai securizate.

În marile porturi, Garda de Coastă și-a intensificat apărarea armată la un nivel care nu a mai fost aplicat de la cel de-al doilea război mondial.

De la atacurile din 11 septembrie, agențiile din întreaga țară au făcut pași foarte mari pentru prevenirea unor posibile acțiuni teroriste.

Războiul din Afganistan amenință stabilitatea lumii musulmane

După primele două atacuri lansate de americani în Afganistan, presa străină a lansat un avertisment: războiul dus de occidentali împotriva regimului taliban amenință stabilitatea lumii musulmane.

"The Times": "Evoluția fiecărei etape a acestei campanii va fi influențată în mod excepțional de evenimentele politice dinăuntrul și din jurul Afganistanului". "Marele Joc se va întinde în afara" țării.

"Financial Times" (economic) notează, în schimb, că "un viitor stabil pentru Afganistan necesită sprijinul părților implicate și a celor neimplicate în conflict, începînd cu Pakistanul vecin".

"The Daily Mail" (de dreapta) apreciază că acțiunea militară americano-britanică a "deschis o cutie a Pandorei" care riscă să provoace căderea guvernului pakistanez și instalarea la Islamabad a unui regim fundamentalist.

"The Daily Express" (de dreapta) insistă asupra riscurilor ca războiul împotriva terorismului să se transforme într-un război împotriva islamului.

Conștientizînd riscul martirizării lui Ben Laden și al solidarizării lumii musulmane în jurul lui, Casa Albă a precizat că războiul împotriva terorismului depășește cu mult cazul lui Osama ben Laden. "Nu este vorba despre un singur om și nimeni nu trebuie să fie surprins. Este vorba despre distrugerea unei rețele întregi, care dispune de bani în circa 60 de țări și care amenință Statele Unite și reprezintă o amenințare pentru țările din întreaga lume", a afirmat Ari Fleischer, purtătorul de cuvînt al Casei Albe. El a adăugat că Statele Unite nu sunt îngrijorate de reluarea, în Orientul Mijlociu, a apelului la război sfînt împotriva Americii, lansat duminică de ben Laden. "Nu l-am auzit pe președinte exprimînd vreo opinie în această problemă", a spus Fleischer. "A văzut înregistrarea ieri și a spus că nu este vorba numai de Osama ben Laden și că este o problemă care depășește mult cazul lui ben Laden", a precizat Fleischer.

Îngrijorătoare este iminența unor atacuri lansate de SUA și asupra altor țări. Statele Unite au prevenit Consiliul de securitate al ONU că ar putea întreprinde "alte acțiuni" împotriva altor organizații și state, după primele bombardamente împotriva Afganistanului, au anunțat, luni, surse diplomatice, citate de AFP. Într-o scrisoare adresată Consiliului de securitate, după primele raiduri întreprinse, duminică seară, împotriva talibanilor și a rețelei teroriste a lui Osama ben Laden, Statele Unite au indicat că ar putea estima că apărarea lor legitimă "reclamă alte acțiuni care vizează alte organizații și alte state".

Primele raiduri americane au provocat mișcări violente de stradă în mai multe țări din zonă. Violente manifestații antiamericane au avut loc, luni, în Kashmir, unul dintre statele Indiei cu majoritate musulmană, teatrul unei rebeliuni islamiste. Pe străzile din Shrinagar, capitala de vară a statului, grupuri de tineri au forțat micile magazine să închidă și au aruncat cu pietre în taxiuri și în celelalte vehicule de transport public. Manifestații au avut loc în cel puțin cinci puncte din oraș, în timp ce aproximativ 200 de studenți au participat la o acțiune de protest pacifistă în campusul universitar al Kashmir University. Manifestanții au scandat: "Trăiască islamul", "Jos America", "Trăiască talibanii" și "Trăiască Osama".

La Jakarta, un grup islamist radical indonezian a amenințat, luni, că va ataca interesele și pe rezidenții americani și din țările aliate în Indonezia, dacă Jakarta nu rupe relațiile diplomatice cu Washingtonul, potrivit unui responsabil citat de AFP. Șeful Frontului Apărătorilor Islamului (FPI), Habib Muhammed Riziq, citat de agenția oficială Antara, a cerut guvernului indonezian să-i expulzeze pe diplomații americani și pe cei ai țărilor aliate, dar și pe rezidenții din aceste state. "Sunt teroriști și trebuie să fie expulzați de pe pămîntul Indoneziei", a adăugat șeful FPI. El i-a chemat pe toți musulmanii să atace ambasadele Statelor Unite și ale țărilor aliate, să înceapă operațiuni de "cercetare" pentru expulzarea rezidenților din aceste țări și să le distrugă bunurile. În cursul ultimelor luni, FPI și-a făcut simțită prezența mai ales la Jakarta, unde a atacat baruri și localuri de noapte.

Manifestații violente antiamericane au avut loc, luni, la Quetta, în vestul Pakistanului, unde cel puțin 10.000 de manifestanți au ieșit pe străzile orașului și au incendiat imobile și autovehicule, pentru a protesta față de loviturile aeriene ale Statelor Unite din Afganistan, relatează corespondentul AFP la fața locului. Poliția a utilizat gaze lacrimogene, în încercarea de a împrăștia manifestanții. Violențele s-au declanșat după ce liderii religioși din mai multe moschei din Quetta au reacționat la loviturile militare occidentale lansate în cursul nopții de duminică spre luni contra regimului talibanilor, declarînd că jihadul, războiul sfînt, este de acum "obligatoriu" pentru musulmanii pakistanezi.

În Filipine, rebeli musulmani ai grupării extremiste Abu Sayyaf, bănuită de a avea legături cu Osama ben Laden, au comis, luni dimineața, două atentate cu bombă împotriva hotelurilor din sudul țării, fără a face victime. Exploziile celor două colete plasate în interiorul hotelurilor Paradis și Imperia nu au făcut decît pagube minore. O a treia bombă, vizînd hotelul Platinum, a fost dezamorsată de geniști, a precizat colonelul Alexander Yano, comandantul forței anti-teroriste cu sediul la Zamboanga.

În Gaza, doi palestinieni au fost uciși, prin împușcare, luni, în urma confruntărilor armate dintre forțele de ordine și studenții islamiști palestinieni, ca urmare a unei manifestații contra loviturilor aeriene americane din Afganistan, potrivit poliției palestiniene, citate de AFP. Cei doi civili palestinieni au fost împușcați cu tiruri de armă automată de persoane mascate aflate printre manifestanți, a precizat sursa citată. Unsprezece polițiști și 40 de manifestanți au fost răniți în cursul acestui schimb de focuri, a precizat poliția. Polițiștii au tras mai întîi focuri de armă în aer și au încercat să împrăștie manifestanții, care erau cîteva sute, cu bastoane de cauciuc și cu ajutorul grenadelor lacrimogene, dar au izbucnit confruntări între cele două tabere, au precizat martori oculari. Studenții au ripostat cu pietre, apoi unii dintre ei au deschis focul, declanșînd represaliile poliției. Toate forțele de securitate palestiniene au de-cretat, luni, o mobilizare generală a efetivelor lor, pentru a face față confruntărilor cu islamiștii de la Gaza.

Consiliul Local Orășenesc Chișineu-Criș

achiziționează lucrările pentru EXTINDERE CANALIZARE MENAJERĂ

1. Autoritatea contractantă: Consiliul Local Orășenesc Chișineu-Criș, oraș Chișineu-Criș, str. Înfrățirii, nr. 97, tel. 057-520098, 057-520044, fax: 057-523059, achiziționează lucrările pentru EXTINDERE CANALIZARE MENAJERĂ ÎN ORAȘUL CHIȘINEU-CRIȘ.
2.a. Procedura aplicată pentru atribuirea contractului de lucrări este de LICITAȚIE DESCHISĂ.
2.b. Tipul contractului pentru care sunt solicitate oferte este CONTRACT pentru execuția întregului obiectiv supus achiziției.
3.a. Amplasarea lucrării: Lucrarea este amplasată pe diverse străzi ale orașului Chișineu-Criș.
4. Termenul limită de execuție a lucrării: 10 luni de la începerea lucrării.
5.a. Un exemplar al documentației pentru elaborarea și prezentarea ofertei se poate obține de la sediul Consiliului Local Orășenesc Chișineu-Criș, serviciul urbanism, prin cumpărare directă în perioada 17.10.2001-12.11.2001.
5.b. Costul documentației este de 3000000 lei, valoare care se va achita la casieria Consiliului Local Orășenesc Chișineu-Criș.
5.c. Data limită pentru solicitarea clarificărilor este 04.11.2001.
6.a. Data limită pentru depunerea ofertelor este 12.11.2001.
6.b. Adresa la care trebuie depusă oferta este Consiliul Local Orășenesc Chișineu-Criș, oraș Chișineu-Criș, cod poștal 2975, str. Înfrățirii, nr. 97, jud. Arad.
6.c. Limba în care trebuie redactate ofertele este limba română.
7.a. Persoanele admise să asiste la deschiderea ofertelor vor fi conducătorii sau persoane împuternicite de către ofertanți.
7.b. Deschiderea ofertelor va avea loc pe data de 16.11.2001 ora 10 la sediul Consiliului Local Orășenesc Chișineu-Criș, jud. Arad.
8. Garanția de participare la licitație este de 100000 mii lei.
9. Execuția lucrărilor este finanțată din bugetul local.
10. Ofertantul va face dovada eligibilității prin:
▼ declarație pe proprie răspundere completată în conformitate cu Formularul B1 din secțiunea IV a Ordinului comun al ministrului finanțelor publice și al ministrului lucrărilor publice, transporturilor și locuinței nr.1.014/874 din 6 și 12 iunie 2001;
▼ certificatele constatatoare privind îndeplinirea obligațiilor exigibile de plată a impozitelor și taxelor către Stat, inclusiv cele locale, precum și a contribuției pentru Asigurările sociale de Stat (formulare-tip, tip din țara în care candidatul/ofertantul este rezident).
Cerințele minime cu privire la capacitatea tehnică sunt următoarele:
● obligativitatea prezentării Formularului B2 din secțiunea IV;
● asigurarea calității lucrărilor;
● valoarea minimă a lucrării al cărei obiect a fost execuția unor lucrări similare să fie mai mare decât 3000000 lei;
● obligativitatea recomandării din partea a cel puțin un beneficiar;
● asigurarea cu utilaje, mijloace de transport, laboratoare, baze de producție, alte mijloace fixe și dotări necesare pentru îndeplinirea contractului;
● asigurarea unui responsabil tehnic cu execuția, atestat în domeniul lucrărilor de drumuri și poduri.
Cerințele minime cu privire la capacitatea economico-financiară sunt următoarele:
■ obligativitatea prezentării informațiilor cu privire la obligațiile contractuale față de alți beneficiari;
■ capacitate financiară mai mare decât 1500000 lei.
11. Perioada pentru care ofertantul trebuie să își mențină oferta valabilă este de 60 de zile de la data depunerii acesteia.
12. Criteriul care va fi utilizat pentru atribuirea contractului de lucrări este oferta cea mai avantajoasă din punct de vedere tehnico-economic.
13. Nu s-a publicat anunț de intenție pentru execuția acestui obiectiv.
14. Data transmiterii anunțului la R.A. MONITORUL OFICIAL: 04.10.2001. (Ag. Ch.-Criș 8438236)

În sprijinul Agricultorilor arădeni, societăți agricole, asociați și persoane fizice

Grupul de firme
CENTROSOJA ARAD
Str. Poetului nr. 105-107 Arad-Romania
Informații telefon: 057-270408
Fax: 057-250528

CENTROSOJA

Achiziționează
- Porumb Boabe
- Floarea Soarelui
- soia

Important
Plata se face în termen de 7 zile de la recepția Produselor.

Vinde
Pentru campania de toamnă
semințe de calitate
din următoarele sortimente:
- Orzoaică de toamnă: TRASCO C1
- Grâu de toamnă: Partizanca C1, Arieșan C1, Alex C1
- Substanțe pentru tratat Semințe: DIVIDEND STAR 036FL

Important
Plata produselor Achiziționate se poate face în bani Sau în produse agricole (Grâu, porumb, floarea-soarelui, soia)

(2204951)

S.C.
DARIMEX AGROPRODEX S.A.
cu sediul în Arad, str. Cameliei nr. 1-3

ANGAJEAZĂ

MUNCITOARE
pentru prelucrat
MAȚE NATURALE

Telefon: 289.800
(9395408)

Direcția Silvică Arad

organizează **marea licitație de toamnă**

pentru masa lemnoasă pe picior, aferentă producției anului 2002, **în data de 25 octombrie 2001, ora 10, la Hotel Central.**

Cu ocazia preselecției din zilele de 16-17 octombrie 2001, de la sediul Direcției Silvice Arad, str. Episcopiei nr. 48, se vor difuza detalii privind desfășurarea licitației.
Lista cu partide, caietul de sarcini și proiectul contractului de vânzare-cumpărare, se vor distribui cu ocazia preselecției.

Director
Ing. Alexandru Pârv
(9395429)

NON-STOP

TAXI MIRKO MILI

TEL. 230.530 - 230.730
PROMPTITUDINE - SERIOZITATE - CORECTITUDINE
- **ANGAJĂM** 3 TAXIMETRIȘTI cu mașină proprie
- **ANGAJĂM** O DISPECERĂ (FEMEIE) cu experiență în taximetrie

Taximetriștii care nu respectă regulamentul nostru trebuie să ne părăsească.
Acesta este motivul că în fiecare lună angajăm 3-5 taximetriști noi.

Celebra vindecătoare VALENTINA din Arad

Rezultatele sunt garantate! 090-450.067

Aduce prin puterea incomparabilă pe care o are liniște în casele dvs.

Face ca afacerile în care sunteți implicați să albe un demers profitabil. Scoate argintul viu, alungă blestemele făcute de persoanele rău intenționate bazate numai pe sentimente de răzbunare.

Fiind desemnată tămăduitoarea mileniului, are un har deosebit lăsat de Dumnezeu - lucrând cu magie albă, rugăciuni și descântece, are o mare putere de vindecare de la prima ședință. Este atestată de doctori psihologi cât și de marii maeștri ai spiritismului din Rusia și India.

Mă numesc Victoria, sunt o femeie simplă, modestă și mă număr printre miile de oameni pe care necazul și nenorocirea nu i-a ocolit. Am umblat pe la ușile spitalelor să-mi caut sănătatea dar fără nici un rezultat. Întâmplările nedorite îi conduc pe oameni să spere, să creadă că totuși mai există o cale de ieșire - așa a și fost. Prin intermediul presei am apelat la minunata d-na Valentina care prin puterile sale și cu „medicina" sufletului pe care o folosește mi-a spus că am argint viu - am crezut că este ultima secundă din viața la auzul celor spuse de dânsa, dar cu experiența și calitatea care o caracterizează m-a încurajat și după o perioadă foarte scurtă am devenit omul care are un motiv suficient de întemeiat să privească viața înainte și să biruiască răul cu binele. Eu vă mulțumesc din suflet pentru tot ce ați făcut și ce faceți în continuare pentru sufletele care de cele mai multe ori cad pradă nevinovate unor oameni fără inimă sau dacă o au, este de piatră. Încă o dată mii de mulțumiri. Paginile ziarului nu-mi sunt de ajuns să-mi exprim bucuria.

Narcisa Barlan din Oradea. Pe această cale aduc mii de mulțumiri clarvăzătoarei Valentina pentru binele și bucuria care mi-a adus-o în casă. Prin descântecele sale, de la prima ședință m-a vindecat de o boală grea de piele.

Alexandra din Arad mulțumește tămăduitoarei Valentina căci i-a lecuit băiețelul în vârstă de cinci ani de sperietură.

Stoica Daniel din Deva. Mulțumesc doamnei Valentina pentru că mi-a adus soția acasă după o despărțire de trei ani. Apelați la această doamnă, căci într-adevăr vă poate ajuta.

Nicu din Caransebeș: Mulțumesc cu lacrimi în ochi doamnei Valentina, căci m-a lecuit de epilepsie. Să aveți sănătate și putere de muncă.

(9395422)

LICITAȚIE

Consiliul Local al Municipiului Arad

Cu sediul în municipiul Arad, B-dul Revoluției nr. 75

Organizează în data de 29.10.2001, ora 11, **LICITAȚIE PUBLICĂ** pentru vânzarea următoarelor terenuri:

1. suprafața de 6.330 mp, situată în municipiul Arad, C-lea Timișorii nr. 122 B, pentru spații prestări servicii sau comerț;
2. suprafața de 5.000 mp., situată în municipiul Arad, C-lea Aurel Vlaicu nr. 267, pentru prestări servicii, comerț și mică industrie nepoluantă;
3. suprafața de 3.022 mp, situată în municipiul Arad, Micalaca - Piața Soarelui, pentru realizarea unui magazin cu profil alimentar și a platformei aferente de parcare;

Caietele de sarcini și instrucțiunile pentru ofertanți, pot fi studiate la sediul Administrației Patrimoniului Local, B-dul Revoluției nr. 75, camera 15, în perioada 15.10.2001-24.10.2001.

La licitație se pot înscrie persoane juridice române.

Caietele de documente se pot cumpăra în perioada 17.10.2001-24.10.2001, până la ora 12,00, de la Serviciul Administrare Imobile din cadrul Administrației Patrimoniului Local - camera 15, perioadă în care se pot depune și ofertele.

Licitația va avea loc dacă participă minim doi ofertanți. În cazul în care această condiție nu este îndeplinită, se va organiza o nouă licitație în data de 05.11.2001.

PRIMAR,
Dipl. ing. Doru Popa
(2205086)

Camera de Comerț, Industrie și Agricultură a Județului Arad

aduce la cunoștința agenților economici din județul Arad, următoarele:

Prin Încheierea nr. 1687/24.09.2001 pronunțată de Judecătorul delegat de Tribunalul Arad la Oficiul Registrului Comerțului din cadrul C.C.I.A. Arad, **s-a constatat dizolvarea de drept a societăților comerciale** cuprinse în lista anexă la cererea formulată de C.C.I.A. Arad, în conformitate cu prevederile art. 2 alin. (1) din Legea nr. 314/2001 pentru reglementarea situației unor societăți comerciale.

Prin aceeași Încheiere **s-a dispus efectuarea publicității legale** prevăzută de art. 2 alin. (2) din Legea nr. 314/2001, prin afișarea încheierii judecătorului delegat, cuprinzând în anexă lista cu societățile comerciale dizolvate, la sediul C.C.I.A. Arad - O.R.C. Arad, str. Clișca nr. 5, pe Internet și în Monitorul Oficial al României, Partea a IV-a.

Afișarea la sediul C.C.I.A. Arad s-a făcut la data de 1 octombrie 2001.

Listele se pot consulta la sediul C.C.I.A. Arad sau pe Internet la adresa www.dizolvari-radieri.ccir.ro.

Încheierea judecătorului delegat este supusă numai recursului. Recursul poate fi declarat de societatea comercială în cauză, de creditorii săi sau de orice persoană interesată, în termen de 15 zile de la data afișării încheierii judecătorului delegat (art. 3 alin. (1) din Legea nr. 314/2001).

Cei interesați *sunt invitați să depună recursul împotriva încheierii judecătorului delegat nr. 1687/14.09.2001, la sediul C.C.I.A. Arad, str. Clișca nr. 5, Arad, în termen de 15 zile, începând cu data de 1 octombrie 2001, până cel mai târziu la data de 16 octombrie 2001.*

Dacă nu s-a declarat recurs sau recursul împotriva încheierii judecătorului delegat a fost respins, societatea comercială dizolvată de drept se radiază din oficiu, fără nici o altă formalitate (art. 4 alin. (1) din Legea nr. 314/2001).

Președinte
Ing. Nicolae Băcanu

(2205072)

MATRIMONIALE

Domni germani, serioși, doresc căsătorie cu doamne, domnișoare drăguțe, serioase. Sunați cu încredere, telefon 279251, 093 207 324. (25689)

VÂNZĂRI APARTAMENTE O CAMERĂ

Vând garsonieră cf. I, cu toate îmbunătățirile, bloc contorizat și în locuință, balcon închis, parchet, zona Confecții, preț 8.500 DM. Telefon 251416, 095 525 656. (26217)

Vând garsonieră, lângă IMAR (schimb) apartament 2 camere, zona Vlaicu+ diferență. Telefon 090.879.553. (26228)

VÂNZĂRI APARTAMENTE DOUĂ CAMERE

Vând apartament 2 camere, et. II, zona Imașului (Micălaca), îmbunătățiri deosebite, 2 balcoane, garaj. Telefon 093 969 103. (26138)

Vând 2 camere Vlaicu, confort 2, 10.700 DM. Telefon 270856. (26057)

Vând apartament 2 camere la casă, central, renovat complet sau schimb cu periferia. Telefon 094.668.429. (25310)

Vând apartament 2 camere, zona Romanilor, et. 4/4, îmbunătățiri. Telefon 462495. (22708)

Vând apartament 2 camere etaj 4/6, Polivalentă. Telefon 092.606.527. (26018)

Vând urgent 2 camere Micălaca, etaj 4 (acoperiș garantat) 75 mp, ocupabil. 14.500 DM. Telefon 092.606.527, 236021. (26018)

Vând apartament 2 camere, garaj, pivniță, 60 mp, Podgoria, Iuliu Maniu, tot confortul, 15.500 DM. Telefon 228853. (26038)

Vând apartament 2 camere la casă, Aradul Nou, (Adam Guttenbrunn), 8.500 DM. Telefon 228853. (26038)

Vând 2 camere, zona 300, renovat integral, 21.000 DM. Telefon 253364. (26057)

Vând 2 camere, Micălaca, et. I, 17.000 DM. Telefon 270856. (26057)

Vând apartament 2 camere, decomandate, et. I, str. Dr. I. Suciu (fostă Maiakovski). Informații telefon 213075. (26101)

Ofertă specială! Vând urgent și ieftin apartament 2 camere, mobilat, având tot confortul. Telefon 090 487 310 sau 273299, după ora 19. (26151)

Vând apartament 2 camere, et. II, ultracentral, ocupabil imediat, str. Mețianu nr. 1. Telefon 090 010 254. (26165)

Vând apartament 2 camere, Vlaicu. Telefon 255945. (26164)

Vând apartament 2 camere, parchet, faianță, gresie, contorizat, Vlaicu, 11.000 DM. Telefon 213113, 094 559 201. (26180)

Vând apartament 2 camere, decomandate+garaj, Alfa, et. IV. Telefon 223123, 094.785.508. (26248)

VÂNZĂRI APARTAMENTE TREI CAMERE

Vând urgent apartament 3 camere Podgoria, parter, mobilat ultramodern, 49.000 DM fix. Telefon 093.865.816. (26093)

Vând apartament 3 camere, str. Miron Costin, et. I, îmbunătățit. Telefon 254496. (25420)

Vând apartament 3 camere, central, 200 mp (sau schimb cu apartament 3 camere cu diferență). Telefon 253132; 094.578.744. (25210)

Vând urgent apartament 3 camere, et. X, zona Polivalentă, 28.000 DM, negociabil. Telefon 234425, 094 537 059. (26184)

Vând apartament 3 camere, decomandat, Micălaca, 18.000 DM. Telefon 279081. (26205)

Vând apartament tip Samantha, urcător, preț negociabil. Telefon 057-212437. (26226)

VÂNZĂRI APARTAMENTE PATRU CAMERE

Vând apartament 4 camere, în casă tip vilă, etaj II, ultracentral, preț negociabil. Telefon 251241. (25688)

Vând apartament 4 camere, ultramodern, bl. U4, et. II, deasupra la`Miki, preț negociabil. Telefon 092.274.877. (25912)

Vând apartament 4 camere, 113 mp, et. II, Micălaca, zona Orizont, cu fața spre parc, preț 27.000 DM, negociabil. Telefon 057-265527, 093 870 245. (26128)

Vând apartament 4 camere, mobilat sau nemobilat. Telefon 277168 sau 092 677 100. (26173)

VÂNZĂRI CASE

Vând casă 4 camere, grădină mare, gaz, apă, toate condițiile, Pâmeava. Telefon 094.555.452. (25653)

Vând casă mare, fără grădină, str. Școlii nr. 17. Telefon 289219, 094 523 054. (25755)

Vând casă 3 camere, 2 holuri, baie, bucătărie, garaj, grădină. Telefon 231936. (25787)

Vând casă în Vladimirescu, str. Progresului nr. 21, 3 camere, baie, bucătărie, toate utilitățile. Telefon 514676. (25815)

Vând casă cu grădină, localitatea Macea. Informații telefon 536360, preț acceptabil. (25901)

Vând casă cu grădină, anexe, localitatea Pecica nr. 1335. Telefon 469410. (25937)

Vând casă în Vladimirescu, tot confortul sau schimb cu apartament plus diferență tot în Vladimirescu, preț negociabil 45.000 DM. Telefon 514601. (26002)

Vând casă de locuit în Gurahonț, str. Poenilor, nr. 5, preț 25.000 DM negociabil. Informații telefon 090.452.908. (7912200)

Vând casă mare, apă, gaz, zona Bujac, loc foarte bun. Informații telefon 260011 sau 091.825.877. (26058)

Vând casă mare + teren, Pârneava, poziție foarte bună. Telefon 281651. (26085)

Vând casă mare, 3 camere, baie, hol mare, pivniță sub toată casa, faianțată până la tavan, curte mare, garaj, grădină mare, anexe, hală de 60 mp, Calea Timișorii nr. 114. Telefon 286831. (26145)

Vând casă 4 camere, grădină 500 m, preț 33.000 DM, str. Oltului 12, cartier Poltura. Telefon 240711. (26154)

Vând casă Gai, încălzire centrală, 3 camere, baie, bucătărie, cămară alimente, grădină. Telefon 271099, 094 616 315. (26144)

Vând casă cu etaj, neterminată, toate facilitățile, grădină mare, 1.500 mp Arad. Telefon 234177. (26178)

Vând urgent casă în Radna, 3 camere, baie, curte betonată, diverse anexe, 14.000 DM, plata și în 2 rate. Telefon 562854. (26190)

Vând casă cu grădină mare, 23.000 DM, sat Horia nr. 594. (26198)

Vând casă în Cuvin (schimb) cu apartament 2 camere, zona Vlaicu. Telefon 090.879.553. (26228)

VÂNZĂRI SPAȚII

Vând gheretă Piața Fortuna. Telefon 094 600 445. (25824)

Vând gheretă pe Calea Victoriei. Telefon 093 403 228, 279656. (25856)

Vând convenabil gheretă zona 300, vad comercial bun. Telefon 094 645 921. (25737)

Vând avantajos spațiu comercial, sau producție, 540 mp, parter, bloc Șiria. Telefon 094.545.778. (25844)

Vând spațiu comercial zona III, 140 mp și garaj acceptabil pentru bl. 312, 313, 314, 315, 316, 317, 318. Telefon 259651. (26169)

VÂNZĂRI TERENURI

Vând grădină 1.440 mp, sat Mâsca. Informații telefon 095 902 894, 092 477 832. (25768)

VÂNZĂRI AUTO

Vând AUDI 80, 1990, înmatriculat persoană fizică. Telefon 092 303 709.

Vând Dacia Break, an 1988, 1.450 DM. Telefon 286211.

Vând Seat Leon, fabricație 2001, 13.000 km, garanție, Full Extrase, 26.000 DM negociabil. Telefon 094.577.976. (25818)

Vând Opel Corsa 1.200 cmc, 4 portiere, 1995, preț 8.900 DM; Opel Astra Combi, Turbo Diesel, 1.700 cmc, 1995, preț 11.500 DM, negociabil. Telefon 095 438 440. (26214)

Vând urgent ANVELOPE import GERMANIA, noi și second hand, prețuri avantajoase. Lipova, telefon 563027; 094.626.392. (25099)

Vând MOTOARE DIESEL (Turbo) EUROPENE, garanție, act vamal, cutie viteze (5), accesorii. Telefon 093.570.094. (25535)

Vând FIAT REGATA 1600 cc, benzină, numere Italia, valabile. Telefon 280260. (25303)

Vând Dacia Break, 1995, unic proprietar, 70.000 km, 3.700 DM, negociabil. Telefon 222277 sau 222018. (25932)

Vând Dacia 1310, an 1986, motor 1410, stare foarte bună, preț 1.800 DM negociabil. Telefon 095.304.307. (25923)

Vând Opel Astra, Peugeot 205 și un Renault Clio. Telefon 092.251.555. (25935)

Vând automacara Roman UMT 12,5 tone, RK, verificare tehnică 2003, ISCIR 2003. Telefon 092.344.743. (25447)

Vând Dacia 1410 fabricație iulie 2001. Telefon 091.273.817. (26024)

Vând Toyota Corola, ieftin. Informații telefon 214016 după ora 16. (26633)

Vând tractor german 3000 DM; Opel Astra Combi Diesel, an 1993 - 7.000 DM. Telefon 094.611.012. (8438233)

Vând camion MAN 6500 DM; BMW 325, 3.800 DM; talon BMW 325. Telefon 094.246.290. (26056)

Vând Volkswagen Passat Turbo Diesel, model 1990, înmatriculat normal, 8.500 DM. Telefon 096.429.788. (26074)

Vând Oltcit Club, an 1990, stare excelentă. Telefon 281651. (26035)

Vând Opel Record Combi Diesel, Renault 9. Telefon 094.787.524. (26092)

Vând Ford Sierra 1,6 pe benzină, pentru piese, an fabricație 1984. Telefon 473796 seara sau 091.867.963. (5927525)

Vând Opel Kadett, 1987, motorină, Combi, persoană fizică, 5.200 DM, negociabil. Telefon 094 640 585. (26115)

Vând Ford Orion 1,8 Diesel, an 1991, preț 7.500 DM, negociabil. Telefon 235887, după ora 16 sau 095 780 430. (26127)

Vând urgent Dacia 1310, an 1992, VT + CIV în 2002, preț 2.300 DM, negociabil, vizibilă după ora 16, Sagu 147, telefon 418112. (26126)

(Continuare în pagina 14) ←

SC BELSIRIM SA

Angajaza:

REFERENT TEHNIC

la departamentul: PIESE AUTO CAMION

Condiții:
- Studii medii sau superioare (de preferință auto)
- Domiciliul stabil în Arad
- Abilități în lucrul cu PC
- Disponibilități la program prelungit de lucru.

Constituie avantaje:
-Permis de conducere
-Cunoașterea unei limbi străine de circulație internațională (germana sau engleza)

Trimiteți o autobiografie detailată pe fax : 057/273 465 sau pe e-mail: belsirim@mail.arad.ro
Numai cei selectați vor fi contactați.

SCA ZOOLACT SA Semlac
prin lichidator
S.C. EUROCONSULT S.R.L. ARAD
Scoate la licitație publică, următoarele active

BLOC 12 - APARTAMENTE

- SEMLAC -

Licitația va avea loc în data de **30 octombrie.2001, ora 10,** la sediul societății lichidatoare,ARAD, Str. Gh. Popa,nr. 7,ap. 1.
***În caz de neadjudecare licitația se va relua în data de* 6 noiembrie 2001.** Informații la tel: 057-257143.

(C.A.)

(Urmare din pagina 13)

Vând tractor forestier U650 și buldozer 1500. Informații Moneasa nr. 299. Telefon 313073, 095 438 133. (26125)

Vând semănătoare SUP 29, stare foarte bună, preț 38.000.000 lei, negociabil. Telefon 094 812 518. (26107)

Vând autoutilitară Mercedes 207D (talon). Telefon 092 225 722. (26099)

Ocazie! Vând Renault 25 Turbo Diesel, an 1985, aspect plăcut, 4.300 DM. Telefon 381763, 095 698 870. (26130)

Vând remorcă auto 7 t, motor și cutie benzină Ford Scorpio. Telefon 095 878 473. (8438609)

Vând Dacia 1300, an fabricație 1980, CIV, nr. noi, VT 2002, preț 1.000 DM, str. Fluturilor bl. 11, sc. A, et. II, ap. 10, orele 8-11 sau 17-20. (26149)

Vând autoutilitară Volkswagen 1982, benzină, CIV, verificare tehnică, Arad, str. Hunedoarei nr. 52. (26167)

Vând Dacia 1300, 1973, 900 DM, negociabil. Telefon 264903. (26171)

Vând Opel Astra caravană, an 1993, 1,6L, servo, central, încălzire la scaune, 5.200 DM, negociabil. Telefon 214359 sau 096 715 219. (26183)

Vând Dacia 1310, an 1999, aproape nouă, negociabil. Telefon 057-266353, 093 512 516- (26212)

Vând Dacia 1310, albă, an 1982, numere noi, 1.350 DM. Telefon 091 235 249. (26202)

Vând Dacia 1300, stare perfectă, preț 999 DM, negociabil. Telefon 057-212437 sau 095.841.998. (26226)

Vând Opel Astra Caravan 1,6 ecotec, 1996, climă etc.; VW Passat 1,6 diesel, 1987. Telefon 276565, Bradului 16. (26224)

Vând semănătoare de păioase, disc pentru tractor 45CP. Telefon 328022. (26234)

Vând Dacia 1300, 1982, excepțională, 1400 DM, negociabil. Telefon 093.367.669. (26245)

VÂNZĂRI ELECTRO

Vând mașină spălat automată, televizor color, cuptor microunde. Telefon 284604. (25918)

Vând mașini spălat automate, combine frigorifice, televizoare color, diferite modele, garanție. Telefon 251392. (25922)

Vând televizoare color, diferite diagonale, telecomandă, teletext, garanție. Telefon 264004. (25921)

Vând avantajos frigidere, televizoare, mașini de spălat aproape noi, ofer garanții. Lipova, telefon 563027; 094.626.392. (25099)

Vând MAȘINĂ de SPĂLAT AUTOMATĂ, import Germania, cu garanție; prețuri avantajoase! Telefon 259339; 094.706.321. (25099)

Vând foarte ieftin și bun FRIGIDERE, CONGELATOARE, LADĂ FRIGORIFICĂ, COMBINĂ FRIGORIFICĂ, VITRINĂ FRIGORIFICĂ, ofer garanție. Telefon 259339, 094.706.321. (25099)

Vând TELEVIZOARE COLOR import GERMANIA, modele noi, prețuri mici. Oferim GARANȚIE. Telefon 259339; 094.706.321. (25099)

Vând CASE MARCAT FISCALE și CÂNTARE ELECTRONICE, omologate. Telefon 282829; 272727. (f. 2204977)

Vând TV color 37-67 cm, ST.TX, modele noi, mașini automate de spălat, congelatoare, lăzi, vitrine, combine frigorifice, garanție 1 an și post garanție de la 9-19. Telefon 274600 sau 092.422.764. (25446)

Vând televizoare color, moderne, la cele mai mici prețuri, cu garanție 6 luni. Telefon 057-287404. (25299)

Vindem computer P-III, 733 MHz, 128 RAM, 20GD complet, nou. Telefon 280260. (25303)

Vindem computer P.II, 440 MHz, 128 RAM, 10 GB, complet, 800 DM. Telefon 280260. (25303)

Vindem computer P.I, complet, 180 DM. Telefon 280260. (25303)

Vindem computer PENTIUM I la 100-133-166-200 MHz. Telefon 280260. (25303)

Vând imprimante profesionale H.P. laser jet. Telefon 280260. (25303)

Vând modem extern Fujitsu 56K V90, nou. Telefon 280260. (25303)

Vând casă de marcat nouă, fiscalizabilă. Informații telefon 094.560.965; 057-474950 (5927523)

Vând congelator 7 sertare, neutilizat, preț 4.500.000 lei. Telefon 212578. (26176)

Vând case marcat fiscale, antene satelit complete, telecomenzi. Telefon 284900. (26188)

VÂNZĂRI DIVERSE

Vând termotekă Bereta cu coș și turbo, sigilat. Telefon 092.301.798. (25505)

Vând PLASĂ GARD zincată, 19.000 lei/kg, toate dimensiunile; COTURI și BURLANE FUM 25.000 lei/ buc; CUIE, 14.000 lei/ kg; PLASĂ RABITZ 40.000 lei/ kg; TABLĂ ZINCATĂ 0,4 mm, 170.000 lei/ buc; TABLĂ DECAPATĂ 0,4...2 mm; SÂRMĂ NEAGRĂ 16.500 lei/ kg; SÂRMĂ ZINCATĂ, SÂRMĂ GHIMPATĂ, ELECTROZI SUDURĂ-DUCTIL, str. Vrabiei nr. 4. Telefon 289997, 094 289 997 (25518)

Vând termoteka Turbo și la coș, convectoare și boilere pe gaz, țiglă demolări. Telefon 253973, 093 727 470. (26134)

Vând făină tip 550, preț 4200 lei/ kg. Telefon 092.260.961. (25481)

Vând (închiriez) Complex Zootehnic în localitatea Secusigiu, suprafața totală 8 ha, compus din: 5 grajduri, magazie cereale, moară, abator autorizat și utilat, birouri, spațiu comercial, casă locuit, grădină, apă rețea proprie, curent trifazic. Telefon 095.917.195. (25605)

Vând termoteka la coș și turbo, convectoare pe gaz. Telefon 277404, 093 665 790. (26134)

Vând rolete plastic import; uși și geamuri. Telefon 095.380.320. (25597)

Vindem ROLETE PLASTIC IMPORT, 280.000 lei/ mp; ROLETE TEI 650.000 lei/ mp. Telefon 059-460315, 095 827 725. (25745)

Vând Ariston, Beretta 24 KW Turbo. Telefon 254411. (25755)

Vând tărâțe proaspete, preț convenabil, cantități mari, chiar la domiciliul clientului. Telefon 094 633 584. (25748)

Vând BETON, MORTAR, ȘAPE, asigur transportul. Telefon 094.855.838. (25712)

Vând pavaje colorate, calitate deosebită, prețuri atractive. Telefon 092.793.516. (25301)

Vând mobilă dormitor și combinată tip Nădlac. Telefon 276772. (25911)

Vând ROLETE plastic, import, între 190.000-250.000 lei/mp; ROLETE LEMN tei 500.000 lei/mp; OBLOANE mobile lemn 700.000 lei/mp. Telefon 090.481.236. (24915)

Vând EUROBOLȚARI termoizolanți cu certificat de calitate 300x250x200, 7000 lei/buc, ; 1 mc-470.000 lei; 1 boltar-7,6 cărămizi. Telefon 281491; 092.381.750. (25970)

Vând LEMNE FOC, NISIP, BALAST, la domiciliul clientului. Telefon 214428, 235951. (25975)

Vând LEMNE FOC, NISIP, BALAST, la domiciliu. Telefon 214010. (25980)

Vând BCA, blocuri ceramice, ȚIGLĂ 10 modele, UȘI, FERESTRE, PAL, placaj, PFL, bitum, carton asfaltat, cărămidă, teracote, plăci azbociment, dușumele și lambriuri etc; str. Pădurii, nr. 69. Telefon 211272.

Vând BOLȚARI, zgură, beton, PAVELE, BORDURI. Telefon 095.634.885; 092.621.600, 216877. (25942)

Vând banzic orizontal pentru debitat bușteni. Telefon 095.368.671, orele 19-21. (25972)

Vând tărâțe, orice cantitate, 1800 lei/kg.Telefon 094.824.637. (25990)

Vând termoteci, noi, Italia, 36 rate, avans zero. Telefon 093.463.567. (25987)

Vând LEMNE FOC, NISIP, BALAST, la domiciliu. Telefon 210771. (25984)

Vând LEMNE FOC, NISIP, BALAST, la domiciliu. Telefon 277027. (25984)

Vând sămânță de grâu produsă de Kiskun, Ungaria, Linda G1, Serina bază, foarte bun pentru panificație. Telefon 511047; 092.301.782. (7931739)

Vând calorifere fontă, garanție, str. P. Rareș, nr. 98. Telefon 218198; 228398. (25636)

Vând garaj metalic zona III, preț 1.800 DM. Telefon 219187, 095.457.260.

Vând talon Dacia + motor, frigider cu congelator. Telefon 214007, 094.479.364. (26633)

Vând mobilă de bucătărie. Telefon 264998. (26055)

Vând garaj Micălaca, bloc 560. Telefon 094.191.281, 259593. (26050)

Vând mobilă combinată, stare perfectă, negociabil, str. Războieni, bloc B, ap. 2. Telefon 218848 după ora 16. (26068)

Vând făină neagră, 4.000 lei/kg. Telefon 095.229.990. (26087)

Vând tărâțe, 1.800 lei/kg, minim 500 kg, la domiciliul clientului. Telefon 095.229.990. (26087)

Vând la preț avantajos combine: CLAAS, INTERNAȚIONAL, NEW HOLAND, tractor 180 CP, pluguri reversibile de la 1-7 capuri, freză, semănători, MIG pentru îngrășăminte, tocătoare purtată și tractată, drujbe. Telefon 094.505.494. (25233)

Vând abricht în Sântana, str. M. Eminescu, nr. 85. (25776)

Vând geci piele deosebite, Germania. Telefon 092 504 378. (26080)

Vând două fotolii, pat, masă piele, 2.000.000 lei. Telefon 092 504 378. (26080)

Vând cărămidă normală, preț 1.700 lei/ buc. Telefon 090 879 796. (26103)

Vând folie, diferite tipuri și dimensiuni, pungi ambalaje în diverse culori și grosimi. Vând tub PVC, sulf pulbere și muiabile, sodă caustică fulgi, prețuri avantajoase. Informații telefon 094 357 344, fax 048 282 973. (26117)

Vând TUJA SMARAGD și alte plante ornamentale. Informații telefon 094 617 936. (8438611)

Vând NISIP, BALAST, la domiciliul clientului. Telefon 257769. (26140)

Vând 140 oi mame. Sântana, str. Poetului nr. 58. (8438608)

Vând videocameră, video, TV, ceas Rolex, noi, din Germania, cu preț foarte avantajos. Telefon 272873, 094 838 372. (26136)

Vând, din demolări, cărămidă, profile U, corniere. Telefon 095 903 872. (26166)

Vând o viță de 7 luni și un tăuraș de 5 luni. Telefon 092 874 962. (8438234)

Vând struguri pentru vin, Fetească Regală. Măderat, telefon 467216. (8440015)

Vând mașină recoltat porumb, pe 2 rânduri, cu buncăr. Telefon 463173. (8438612)

Vând PAVELE și BORDURI colorate, rezistente la trafic (auto) 160.000 lei/mp. Telefon 057-275919, 093 407 501. (26183)

Vând cățel Dobermann cu pedigree, preț negociabil. Telefon 223177, 094 556 816. (261959

Vând tei foarte mare, pentru jaluzele. Telefon 245940. (26185)

Vând garaj autorizat, zonă centrală. Telefon 237873, după ora 16. (26208)

Vând sămânță certificată de grâu, arpagic Stufat, ceapă consum, morcov și fasole uscată. Telefon 287691. (26219)

Vând varză, preț negociabil. Telefon 310209, după ora 20. (26222)

Vând canapea și fotolii. Telefon 250089, după ora 19. (26227)

Vând semințe de grâu Dropiz, Alex C2, preț convenabil. Telefon 057-355523. (26221)

CUMPĂRĂRI TERENURI, IMOBILIARE

Cumpăr apartament 2 camere zona Alfa, prefer etaj I, parter. Telefon 251073, 280808. (26023)

Cumpăr teren intabulat, 50 ha compact. Telefon 094.787.524; 095.219.263. (25700)

Cumpăr apartament 2 camere, decomandate, zona Polivalentă, Maiakovski, zona 300, exclus parter și et. IV. Telefon 222018 sau 222277. (25932)

Cumpăr teren arabil din ROMGERA SÂNTANA. Telefon 462061, după ora 16. (8438610)

Cumpăr apartament 2 camere, parter, Alfa, ofer 11.000 DM. Telefon 214595, 094.245.572. (26223)

Cumpăr garsonieră, zona Miorița, ofer 7.500 DM. Telefon 214595, 094.245.572. (26223)

CUMPĂRĂRI AUTO

Cumpăr Oltcit, în stare bună, maxim 700 DM. Telefon 093.463.567. (25987)

Cumpăr Opel Kadett, an 1985-86, benzină, 1.6 cmc, înmatriculat pf, 4+1 uși sau 4 uși. Telefon 241452, 094 823 104. (26124)

CUMPĂRĂRI DIVERSE

Cumpăr porci, vaci, juninci și tăurași, pentru sacrificare, preț avantajos. Telefon 094.634.795; 094.634.748. (25059)

Cumpăr vaci bătrâne, le plătesc imediat. Telefon 250866, 095 681 191. (25318)

Cumpăr porci grași peste 100 kg, localitatea Misca nr. 307, preț 40.000 lei/kg. Telefon 057-531497; 094.774.649. (25913)

Cumpăr vaci și tauri. Telefon 288968, 092.941.123. (25905)

Cumpăr cu plata pe loc, porci și vite pentru sacrificare. Telefon 094.867.536. (26016)

Cumpăr vite pentru sacrificare, plata pe loc. Telefon 094.867.536. (26016)

Cumpăr cherestea stejar. Telefon 093.183.714. (26022)

Cumpăr chemare Austria. Telefon 246062. (26091)

CERERI ȘI OFERTE DE SERVICII

M'ART VLADIMIRESCU AUTOSERVICE angajează VOPSITOR, experiență. Telefon 514983, 094 283 053. (25747)

SC DANY CONTINENTAL-CONFECȚII, angajează SECRETARĂ, cunoscătoare limba italiană, contabilitate primară import-export. Telefon 091.813.387; 277929. (25967)

SELECTĂM 10 tineri, domeniul marketing, asigurăm carte muncă. Telefon 276817. (25993,4)

Angajăm BARMANE și OSPĂTARE, fostul Cocoșul de Aur, orele 9-12. Telefon 214514. (26003)

ANGAJEZ cuterist - preparator preparate din carne. Telefon 095.588.624 sau 057 - 289391. (26016)

Caut urgent MECANIC AUTO vârsta minimă 23 ani. Ofer loc de muncă sigur, cer seriozitate. Telefon 282545.

Angajez VÂNZĂTOARE gheretă, Piața M. Viteazul. Telefon 094.600.445. (26051)

Angajăm CONFECȚIONERE cu experiență pentru mașini de cusut simple, salariu atractiv + bonuri de masă și abonament tramvai decontat. Telefon 278786 sau 093.169.997. (26082)

AD TEHNIC ARAD, str. Comunarzilor nr. 11, telefon 276808/ 276975, angajează PERSONAL cu experiență, stagiul militar satisfăcut, domeniul producției mobilier pal melaminat, zilnic orele 13-16. (26096)

PRODUCĂTOR MEDICAMENTE capital german angajez REPREZENTANT MEDICAL, județele ARAD și HUNEDOARA. Telefon 094 925 807 (26132)

Angajez VÂNZĂTOARE. Persoanele interesate sunt așteptate joi, 11 octombrie 2001, orele 15, Bd. Revoluției 12-18, Magazin SSS. (26133)

Angajăm GESTIONARĂ și VÂNZĂTOARE magazin alimentar Aradul Nou. Telefon 280723. (26146)

Angajez SPĂLĂTORI AUTO, 18-35 ani. Telefon 272500. (26147)

STOP! Doriți minim 100.000 lei/ zi? Angajați-vă la SC GLORIA UNIVERS SRL. Telefon 095 328 383. (26160)

Angajăm AGENȚI VÂNZĂRI cosmetice cu experiență. Salariu + comision atractiv, carte muncă. Telefon 284221, 095 648 842. (26180)

Angajez BRUTARI cu experiență. Telefon 211372. (26189)

Angajez VÂNZĂTOARE Piața Soarelui. Telefon 092 468 220. (26208)

SC ROMMAT CONSTRUCȚII SA angajează GESTIONAR depozit materiale de construcții. Telefon 228876, 091.219.625. (26225)

PIZZERIA RESTAURANT, angajează BUCĂTAR-BUCĂTĂREASĂ, OSPĂTARĂ, ajutor bucătar. Telefon 095.495.399. (26225)

Angajăm ABSOLVENȚI MARKETING sau cadre didactice (colaborare), mașină avantaj. C.V. la fax 059/153731. (26230)

PRESTĂRI SERVICII

SILDOR PROD execută REPARAȚII FRIGORIFICE, comercializează și montează AER CONDIȚIONAT. Se acordă garanția lucrării. Transport gratuit! Telefon 057 - 270622. (c)

ȘCOALA ȘOFERI „VÂRTACI" începe serie 13 octombrie. Telefon 246527, 271208.

TÂMPLĂRIE DIN ALUMINIU cu GEAM TERMOPAN. Noi ne respectăm promisiunile! „APEL QUALITY" - telefon 274466. (26010)

Transport NISIP, BALAST, PORUMB, la domiciliu. Telefon 094.818.089. (25876)

ȘCOALA de ȘOFERI, col. RUSU LUCIAN, face înscrieri. Telefon 283696. (25988)

INSTALEZ cu scule performante GRESIE, FAIANȚĂ, GRANIT, MARMORĂ și PIATRĂ. Telefon 093 088 824. (25322)

Execut AMENAJĂRI INTERIOARE: rigips, gresie, faianță, parchet melaminat, zugrăveli lavabile. Telefon 095 314 694. (26014)

RENOVĂRI: zugrăveli, faianțări, parchetări-rașchetări, instalații sanitare-electrice. Telefon 348037. (26181)

SC RENOVAL execută IZOLAȚII contra IGRASIEI, HIDROIZOLAȚII terase. Telefon 092.577.492, 289293. (26220)

DIVERSE

AFACERE PIERDUTĂ, URMARE NEPUNCTUALITĂȚII la întâlnirea stabilită în data de 29.09. ora 10-12 - Batanya - datorită SNCFR. Vând apartament 3 camere, 3 balcoane, apă la stradă, curent, gaz, garaj și 300 mp teren construibil pentru hală creștere gâște sau rate etc cu acces la luciu de apă de 800 mp și canal curgător. LOCUL: ARAD, str. I. Creangă nr. 3 și 3b lângă Mănăstirea GAI. PREȚ: 15.000 $ USA, procent din afacere, negociabile. Informații telefon 256378 și 090 858 238, orice oră. AVOCAT, Oneș Florian. (25359, 25366)

Ofer VALUTĂ, AVANTAJOS. Informații telefon 219560 sau 091.442.225. (26044)

Moara Secusigiu VINDE FĂINĂ, 5.000 lei/kg + TVA. Telefon 095.409.487. (26077)

OFER AVANTAJOS VALUTĂ. Telefon 092 166 307. (25796)

Împrumuturi de la 10-40 milioane cu 14% dobândă anuală și de la 50-200 milioane cu 6% dobândă anuală, numai la SC EURO-CASSA SRL. B-dul Decebal nr. 2-4, cam. 211. Telefon 094.176.890. (25251)

Mulțumiri ECHIPEI DE DESCARCERARE a GRUPULUI DE POMPIERI BÂRZAVA pentru profesionalismul și promptitudinea de care au dat dovadă în accidentul din 29 septembrie din MONOROȘTIA. Familia MUNTEAN VOICU SORIN. (26119)

CERERE DE OFERTĂ! PRIMĂRIA LIVADA solicită oferte pentru achiziționarea și montarea unei centrale termice pe gaz (Termoteka). Ofertele se depun la Primăria Livada, județul Arad.

La data de 25 octombrie 2001, ora 12, se va vinde la licitație publică cota de 5/8 din imobilul situat în Arad, str. Lalelelor nr. 5. Prețul de strigare este de 55.000.000 lei. Licitația se va ține la sediul Biroului Executor Judecătoresc POPESCU VIRGIL, dn Arad, str. Blajului nr. 2. (26187)

SC LOTUS IMPEX SRL cu sediul în Arad, str. Războieni nr. 28, solicită autorizație de mediu pentru atelier confecții la aceeași adresă. Eventualele contestații se pot depune la Agenția pentru Protecția Mediului Arad, Bd. Dragalina nr. 16. (26194)

(Continuare în pagina 15)

(Urmare din pagina 14)

CITAȚII

Dosar 1094/2001. JUDECĂTORIA GURAHONȚ. Pârâtul BALTĂ IOSIF, cu domiciliul necunoscut sau eventualii săi moștenitori sunt citați la această instanță pentru termenul din 25 octombrie 2001, ora 9, în proces cu BALTĂ AUREL pentru uzucapiune. În caz de neprezentare cauza se judecă în lipsă. (7912198)

JUDECĂTORIA INEU. Dosar 894/2001. Pârâții: Bătrîn Mața, Rotar Pavel și Bătrîn Vasile, toți cu domiciliul necunoscut sunt citați la această instanță pentru termenul din 25 octombrie 2001, în proces cu SÎRB MARIA pentru ieșire din indiviziune. În caz de neprezentare cauza se judecă în lipsă. (7931745)

TURISM

NOU! MARI REDUCERI DE PREȚURI!
ATLASSIB
Călătorești cu autocarele noastre moderne, în EUROPA: GERMANIA, AUSTRIA, FRANȚA, ITALIA, SUEDIA (plecări zilnice), BELGIA, OLANDA, DANEMARCA, ANGLIA, FINLANDA, NORVEGIA, SPANIA, PORTUGALIA, UNGARIA, IUGOSLAVIA.
NOU! Reduceri suplimentare pentru: elevi, studenți, pensionari și grupuri. Bd. Revoluției nr. 35, telefon 251871, 252727; Autogară, telefon 270562. O poartă deschisă spre Europa! (c. 341)

PLETL
vă oferă zilnic spre GERMANIA: PASSAU, REGENSBURG, NÜRNBERG, WÜRZBURG, ASCHAPFENBURG, FRANKFURT, GIESSEN, SIEGEN, KÖLN, DÜSSELDORF, ESSEN, DORTMUND; DEGGENDORF, LANDSHUT, MÜLDORF, AUGSBURG, HEILBRONN, STUTTGART, PFORZEIM, KARLSRUHE, HEIDELBERG, MANNHEIM. Cu plecare din KARLSRUHE: FRANȚA, SPANIA, PORTUGALIA. Firma vă oferă călătorii în autocare noi, moderne, însoțitoare de bord, o masă caldă în UNGARIA, 2 bagaje gratuite. Informații și înscrieri, la AGENȚIILE PLETL din: ARAD, telefon 057 - 252291; LIPOVA 057 - 561377; 563011; TIMIȘOARA 056 - 294299; SIBIU - 069 - 216143; BRAȘOV 068 - 475216. (c.)

ÎNCHIRIERI

TIPOGRAFIA MEDIAGRAF (lângă Complexul Jackson) închiriază SPAȚIU pentru DEPOZITARE MĂRFURI, 120 mp, la prețul de 3 dolari/ mp lunar. Telefon 250902.

Închiriez spațiu comercial, 38 mp, Piața UTA, parter, toate utilitățile. Telefon 094.118.753. (25978)

Ofer spre închiriat, automacara Roman 12,5 tone, cu șofer. Telefon 092.344.743. (25447)

Închiriez spațiu comercial 2 camere la stradă, hală și curte, str. Petru Rareș, nr. 98. Telefon 228398; 094.261.683. (25636)

Dau în chirie spațiu comercial 50 mp, zona Intim (ideal agenție reprezentanță). Telefon 092.684.643. (25522)

Închiriez spații pentru magazii, depozit, atelier auto, str. Petru Rareș, nr. 81. Telefon 276578. (26017)

Închiriez spațiu 1300, 60, 120, 200 mp. Telefon 094.787.524, 095.219.263. (26092)

Ofer spre închiriere spațiu comercial, str. Andrei Șaguna. Telefon 281492. (25029)

Închiriez apartament central, frumos, spațios, 3 camere, dependințe. Telefon 281272. (25903)

Ofer cameră mobilată, str. Brâncuși nr. 8, cartier Șega. (26069)

Caut urgent să închiriez garsonieră sau apartament (ne)mobilat, ofer 100-200 DM. Telefon 210555. (26163)

Ofer spre închiriere apartament(ne)mobilat. Telefon 210255. (26163)

Închiriez (eventual vând sau schimb cu loc casă) apartament 2 camere, parter, Calea Romanilor. Telefon 232559, 092 402 188. (26175)

Ofer spre închiriere pentru firme, casă 130 + 400 mp, șosea principală; toate utilitățile. Telefon 093 165 374, 256396. (26181)

Primesc în gazdă 2 fete. Telefon 257061 sau 246495. (26186)

PIERDERI

Pierdut carnet de student eliberat de Facultatea Chimie Industrială Timișoara pe numele Bălășoiu Mircea Viorel. Îl declar nul. (26172)

Pierdut carnet membru cooperator, eliberat de Cooperativa „Măgura" Buteni, pe numele Terpe Petru. Îl declar nul. (79316063)

SC „ACQUA LUX" SRL ARAD pierdut ștampilă dreptunghiulară cu inscripția SC ACQUA LUX SRL ARAD. O declar nulă. (26211)

Pierdut carnet de șomaj eliberat de DMPS Arad pe numele Cher Monel Ionică, cu nr. 6107/3. Îl declar nul. (9395511)

† DECESE †

Cu adâncă durere în suflet anunțăm încetarea din viață, într-un tragic accident, la numai 21 ani, a regretatului nostru fiu, frate și nepot,
RADU COSMIN REDAC.
Înmormântarea va avea loc azi, 10 octombrie 2001, ora 14. Nu te vom uita niciodată! Familia Redac din Arad, familiile Redac și Ianc din Moneasa.

Cu adâncă durere anunțăm încetarea din viață a celui ce a fost secretar al Primăriei Gurahonț,
CORNEL MERA.
Înmormântarea va avea loc azi, 10 octombrie, ora 13, la Cimitirul Gurahonț. Familia îndoliată.

Cu adâncă durere anunțăm încetarea din viață, după o scurtă suferință a iubitului nostru soț și tată,
ROȘCA IOSIF,
în vârstă de 52 ani. Înmormântarea va avea loc azi, 10 octombrie 2001, ora 13, în localitatea Felnac. Nu te vom uita niciodată! Familia îndoliată.

Cu adâncă durere anunțăm încetarea din viață a celei care a fost soție și mamă,
POCSA ELISABETA,
din Arad. Înmormântarea va avea loc azi, 10 octombrie, ora 15.30 la Cimitirul Eternitatea. Dumnezeu s-o odihnească în pace! Familia îndoliată.

Veșnic neconsolați, anunțăm trecerea în neființă, după o scurtă suferință, a celui ce a fost
KOVÁCS ANTON,
în vârstă de 53 de ani. Pentru relații contactați familia. Familia îndoliată.

† SERVICII FUNERARE †

SC „IN MEMORIAM" SRL
str. EMINESCU nr. 4
(ATENȚIE, vizavi de CINEMA MUREȘUL)
Tel. 057-211929, 093.343.964
str. ORIZONTULUI nr. 9A (Bujac)
oferă SERVICII FUNERARE COMPLETE - NON STOP.
Sicrie-modele multiple (simple-lux), sicrie import ITALIA, ACCESORII. Intermediem COLACI, COLIVĂ etc.
ÎMBĂLSĂMĂM GRATUIT (formolizat).
TRANSPORT ÎN ORAȘ GRATUIT
SERVICII: SPĂLAT, ÎMBRĂCAT
OFERTĂ SICRIU, respete, cruce 1.400.000 lei (PLATA în RATE). Transport INTERN - INTERNAȚIONAL

„RO STYL COMPANY"
SERVICII FUNERARE
NON STOP,
producătoare de sicrie, prețuri de producător, vă stă la dispoziție LA ORICE ORĂ, la magazinele din **str. M. Eminescu, NR. 20 - 22, sau la telefon 057 - 214422, 092.842.370,** cu următoarele:
SICRIE PENTRU COPII,
SICRIE din LEMN MASIV de la 850.000 lei - la 4.500.000 lei, tip Italia,
Accesorii funerare.
Asigurăm: spălat, îmbrăcat, îmbălsămat.
Transport intern și internațional.
Se poate plăti și în rate!
GRATUIT - TRANSPORTUL SICRIULUI LA DOMICILIU. (c)

† CONDOLEANȚE †

Un ultim omagiu nepotului nostru
REDAC COSMIN RADU
și condoleanțe familiei îndoliate. Familia IERCOȘAN. (26114)

Suntem alături de familia îndoliată în momentele grele prin care trece pricinuite de decesul fiului lor,
REDAC RADU.
Dumnezeu să-l odihnească în pace! Asociația de proprietari bl. X30. (26148)

Primăria Comunei Gurahonț regretă profund dispariția celui care a fost secretarul acesteia peste 30 de ani,
CORNEL MERA
și transmite sincere condoleanțe familiei îndoliate. Dumnezeu să-l odihnească în pace! Primar, ing. Ion Gheorghe Florea.

În aceste momente grele pricinuite de decesul fiului său,
RADU REDAC
colectivul de salariați de la SC VICTORIA SA sunt alături de familia îndoliată și transmit sincere condoleanțe. (26153)

Colectivul de salariați ai Secției Scularie de la SC VICTORIA SA Arad este alături de colegul lor Redac Pavel, în marea durere pricinuită de decesul fiului său,
REDAC COSMIN RADU
și-i transmite sincere condoleanțe! Dumnezeu să-l odihnească. (26153)

În aceste momente grele, colectivul Agenției „D" SRL este alături de domnul ing. IONEL ALEXANDRU, la despărțirea de tatăl său drag și transmite un ultim omagiu la trecerea în veșnicie. Director general Agenția „D" SRL, Pavel Piroș. (26157)

Mulțumim tuturor celor care au fost alături de noi, la marea durere pricinută de decesul celei care a fost
SANDOR RENATA.
Familia îndoliată. (26170)

Îndurerat omagiu finei noastre,
dr. RODICA SUCIU.
Toată compasiunea pentru Tavi și copii. Nașii. (26169)

Un ultim omagiu celei ce a fost
dr. SUCIU RODICA
și condoleanțe familiei îndoliate. Asociația BORANIS. (8440016)

Colectivul Asociației Policlinica Municipală este alături de colega lor, asistenta SIMON TANȚA în marea durere pricinuită de decesul mamei sale. Sincere condoleanțe. (26174)

Colectivul didactic al Grupului Școlar Industrial „A. Vlaicu" este alături de familia prof. ORODAN PETRU, în durerea pricinuită de moartea socrului său,
VASILE BLAGA
din Luduș. Sincere condoleanțe! (26179)

Elevii clasei a-IX-a E de la Grupul Școlar Industrial „Aurel Vlaicu" împreună cu doamna dirigintă Mercea, sunt alături de colega lor, SCIUCU ROXANA, în aceste momente de mare durere pricinuite de decesul mamei dragi,
dr. SUCIU RODICA,
din Șiria. Sincere condoleanțe familiei. (26182)

Un ultim omagiu celei care a fost
dr. SUCIU RODICA
iar familiei îndoliate sincere condoleanțe din partea familiei dr. Fărcuțiu Adrian. (26193)

Suntem alături de domnul director ing. ALEXANDRU IONEL, al PETROSERV ARAD, la încercarea grea pricinuită de decesul tatălui său și transmitem sincere condoleanțe familiei îndoliate. Salariații de la SCHELA PETROL ARAD. (26196)

Suntem alături de familia ing. IONEL ALEXANDRU în greaua pierdere pricinuită de decesul tatălui. Dumnezeu să-l odihnească în pace! Familia ing. M. Ioniță. (26200)

Sincere condoleanțe familiei ing. IONEL ALEXANDRU, în greaua durere pricinuită de decesul tatălui. Dumnezeu să-l ierte! Colectivul SC BAT ARAD SA. (26201)

Un ultim omagiu celui care a fost nașul nostru
ROȘCA IOSIF,
în vârstă de 52 ani, din Felnac. Nu te vom uita niciodată! Familia Trifan. (26204)

Mulțumim tuturor celor care prin prezență, coroane și flori au fost alături de noi, în marea durere pricinuită de decesul celui care a fost
ȘTEFAN TOMOIAGĂ.
Familia îndoliată. (26209)

„Domnului cu drag ai cântat/ Cinste și mărire Lui i-ai dat/ Dumnezeu la El te-a chemat/ În veci fie numele Lui lăudat." Suntem alături de familia greu încercată la pierderea fiului lor drag și a bunului nostru coleg,
RADU COSMIN REDAC.
Corul Bisericii Ortodoxe Române Șega I. (26213)

Mulțumim din suflet tuturor celor care ne-au împărtășit marea durere pricinuită de pierderea iubitei noastre mame, bunici,
CODREANU SOFIA,
pe care nu o vom uita niciodată! Dumnezeu s-o odihnească în pace! Familia îndoliată. (26216)

Ne-ai fost fiu, frate, cumnat și unchi, ne-ai fost alături la bine și la rău. Cu greu ne despărțim de bunul nostru
ROȘCA IOSIF,
din Felnac. Vei rămâne veșnic în amintirea noastră! Dumnezeu să te odihnească în pace! Familiile Roșca. (26218)

Colectivul Firmei ROLEMN este alături de domnul director STANA MIHAI în durerea pricinuită de moartea tatălui său. (26229)

Suntem alături de familia ALEXANDRU IONEL în greaua pierdere pricinuită de decesul tatălui. Dumnezeu să-l odihnească în pace! Familia IANCU. (26233)

Conducerea Direcției Județene pentru Tineret și Sport este alături de domnul IOAN ALEXANDRU, mare susținător al sportului arădean, în marea durere pricinuită de decesul tatălui și transmite sincere condoleanțe familiei.

Sincere condoleanțe familiei ing. ALEXANDRU IOAN, în greaua durere pricinuită de decesul tatălui său. Familia MARCONI. (26236)

Colegii de la Firma TAKATA PETRI ROMÂNIA SRL regretă profund dispariția bunului lor coleg,
REDAC COSMIN
și sunt alături de familia greu încercată. Dumnezeu să-l ierte și să-l odihnească! (26240)

Întregul colectiv al Schelei de Petrol Arad este alături de domnul director, ing. HEBRIȘTEAN TEODOR în suferința grea pricinuită de decesul fratelui său și îi transmite sincere condoleanțe. (26241)

Suntem alături de familia ALEXANDRU IONEL în greaua pierdere pricinuită de decesul tatălui. Familia COCIUBA. (26302)

† COMEMORĂRI †

Cu aceeași durere în suflet ne amintim că astăzi se împlinesc 4 ani respectiv 4 luni de când ne-au părăsit cei care au fost.

FELNACICHI ARSA
și

FELNACICHI IAGODA,
născută LEPOIEV,
oameni adevărați, părinți și bunici perfecți. Dumnezeu să-i odihnească în pace! Veșnic neconsolate, ADRIANA și RADMILA. (26184)

Aducem în memoria celor ce l-au cunoscut că se împlinesc 6 luni de când a plecat dintre noi,
ONIȚA ȘTEFAN,
soț, tată și bunic iubit. Familia. (25936)

Pios omagiu, tristă aducere aminte la un an de la trecerea la cele veșnice a celui care a fost tată, socru, bunic și străbunic,
STOICA GHEORGHE.
Slujba de comemorare va avea loc vineri, 12 octombrie, ora 12, la Catedrala Ortodoxă (Podgoria). Familia. (26001)

Astăzi, 10 octombrie, se împlinesc 5 ani de la dispariția fulgerătoare a celui ce a fost un deosebit soț și tată,
ing. MADOȘ GHEORGHE.
Te vom plânge mereu! Soția Valentina, fiul Sorin, nora Laura. (26007)

Astăzi, se împlinesc 5 ani de dor și lacrimi de când ne-a părăsit pentru totdeauna cel mai drag soț, tată, socru și bunic,
PATAKI ANDREI.
Nu te vom uita niciodată! Familia mereu îndoliată. (26079)

Cu sufletele îndoliate amintim tuturor celor care au cunoscut-o și iubit-o că au trecut șase săptămâni de când ne-a părăsit draga noastră soție, mamă, soacră, bunică,
JUNGER ELENA.
Recviemul se va ține joi, 11 octombrie, ora 8.30, la Biserica Catolică din Aradul Nou. Familia. (26120)

Au trecut 6 săptămâni de lacrimi și dor, de la trista despărțire de cea care a fost fiica
JUNGER ELENA (născută POPA).
„S-au scuturat toți trandafirii/ S-a scuturat și floarea ta/ Rămase dorul și suspinul/ Lenuță, dragă-n urma ta/ Se duse floarea vieții tale/ Prea repede s-a vestejit/ Rămase-n urmă numai jale/ Pentru mama care te-a iubit." Te voi plânge toată viața și nu te voi uita! Mămica Ana. (26120)

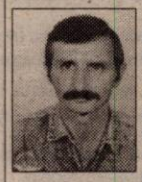

„Se duce timpul ca un nor/ De nimeni nu-i oprit/ Și viața ta s-a dus în zbor/ S-a dus la infinit." Ieri, 9 octombrie, s-au împlinit 2 ani de la despărțirea de scumpul nostru fiu,
BÎNDEA IOAN,
din localitatea DIECI, la numai 44 de ani. „S-au scurs 2 ani de zile/ De când nu mai ești pe lume/ Acolo unde ai plecat/ E liniște, răcoare/ Acolo unde ești acum/ Nimic nu te mai doare/ Noi tot mereu te-avem în gând/ De când te-ai dus în mormânt/ Și-ntruna ne rugăm mereu/ Să te ierte Dumnezeu." Te plâng mereu, părinții și sora cu familia. (26156)

Același profund regret și neștearsă amintire la patru ani de la trecerea în neființă a dragului nostru,
PETCUȚI CORNEL.
Familia. (26162)

Azi, se împlinesc 2 ani de la despărțirea de scumpa noastră soție și mamă,
POPAN ELENA.
Dumnezeu să te odihnească în pace, suflet bun și blând. Soțul Virgil, fiicele Georgeana și Carmen și părinții Ion și mama Leana. (26221)

Au trecut nouă ani de când s-a stins din viață, cel care a fost doctorul
LUPAȘ GHEORGHE,
cel ce s-a străduit pentru alinarea suferințelor și vindecarea celor bolnavi. Nu-i vom uita niciodată blândețea, dragostea, dăruirea de sine și prietenia pe care le răspândea celor din jurul său și familiei sale mult îndrăgite. Amintirea să rămână mereu vie în inimile noastre. Familia etern îndurerată. (26231)

Tristă aducere aminte la împlinirea a doi ani de la trecerea în neființă a celui care a fost fratele meu,
IAKAB IOSIF.
Dumnezeu să-l odihnească în pace! Familia Curea. (26227)

Al doilea an a trecut cu lacrimi, griji și durere de când de lângă noi ai plecat
POPAN ELENA.
„Ai plecat din astă lume/ Nu ne-ai spus nici un cuvânt/ Ne-ai lăsat durere-n suflet/ Cât vom trăi pe pământ" Te vom plânge mereu! Familia RADU.

● PRODUCE ȘI MONTEAZĂ UȘI ȘI FERESTRE DIN PVC
ARMAT CU PROFILE TROCAL GERMANIA
● PRODUCE ȘI VINDE GEAM TERMOPAN
LUCRU NEMȚESC

SATLINE

SALON DE EXPOZIȚIE:
ARAD, PIAȚA MIHAI VITEAZUL
BL. M 7, PARTER
TEL./FAX. 057/25 14 61; 094 50 72 11

FUNDAȚIA ROMÂNO-GERMANĂ

Centrul de pregătire și perfecționare profesională

Organizează:

CURSURI DE CALIFICARE:

- FUNCȚIONAR ÎN ACTIVITĂȚI ECONOMICE cu durata de 6 luni
- TOPOGRAF cu durata de 6 luni
- TÂMPLAR UNIVERSAL cu durata de 2 ani
- ZIDAR cu durata de 4 luni
- TINICHIGIU AUTO cu durata de 3 luni
- COAFOR cu durata de 3 luni
- CONFECȚIONER ÎMBRĂCĂMINTE cu durata de 3 luni

CURSURI DE PERFECȚIONARE:

- OPERATOR CALCULATOARE (INIȚIERE, WORD, EXCEL)
- CONTABILITATE

INFORMAȚII

Vladimirescu, str. Gării nr. 59, Tel.: 057-514931; 514934
Arad, str. Episcopiei nr. 32, Tel.: 057-280492

CURSURILE SUNT AVIZATE DE MINISTERUL MUNCII ȘI SE ACORDĂ REDUCERE PENTRU ȘOMERI

(2205085)

Tribunalul Arad

anunță scoaterea la concurs a unui număr de

- 2 posturi de **GREFIER** la Judecătoria Ineu
- 1 post de **ARHIVAR-REGISTRATOR** la Judecătoria Ineu.

Concursul va avea loc în ziua de 31 octombrie 2001, la sediul Tribunalului Arad, camera 82.

Înscrierile se fac până la data de 25 octombrie 2001, la Tribunalul Arad, etaj I, camera 82.

La cererea de înscriere se vor anexa următoarele acte:
a. buletinul de identitate - copie,
b. certificatul de naștere, certificatul de căsătorie - copie,
c. diploma de licență sau diploma de bacalaureat, după caz - copie,
d. certificatul de cazier - original,
e. curriculum vitae,
f. certificatul de sănătate - original,
g. două fotografii tip buletin,
h. chitanța de achitare a taxei de concurs în sumă de 150.000 lei se va elibera la depunerea dosarului.

Candidații vor depune și o recomandare privind profilul profesional și moral de la precedentele locuri de muncă sau de la unitatea de învățământ, pentru absolvenții care se angajează pentru prima dată.

Bibliografia se va comunica la depunerea dosarului.

Informații suplimentare la camera 82, Tribunalul Arad.

(2205084)

EXPO ARAD
CAMERA DE COMERȚ ARAD
DIRECȚIA TÂRGURI-EXPOZIȚII

2900 Arad, str. Cloșca nr.5
Tel.:057-20.88.22 Fax: 057-25.00.14
e-mail: expo1@ccia-arad.ro
Persoană de contact: Monica IANC

CAMERA DE COMERȚ ARAD

DEPARTAMENTUL ÎNVĂȚĂMÂNT

ORGANIZEAZĂ URMĂTOARELE CURSURI:

- contabilitate postliceal
- referenți comerț intern și internațional postliceal
- contabiltiate și aplicații pe calculator
- limbi străine (engleză, italiană, franceză, germană)
- limba română pentru oameni de afaceri, străini

Informații suplimentare la sediul CCIA Arad, str. Cloșca nr. 5, camera 31, etajul 2, tel.: 20.88.07; 20.88.08

(c.39)

Teatrul de Marionete Arad

organizează CONCURS pentru ocuparea a 3 (trei) posturi de

actori mânuitori marionete

în data de 30 oct. 2001 la ora 12.

Condiții: studii superioare sau medii.

Relații suplimentare la sediul instituției str. Episcopici nr. 15 sau la telefon 057/256.922, 057/280.974.

Cererile se depun până la data de 26 oct. 2001 ora 11.

(9395428)

Societatea de Servicii Informatice Ramses S. A. Arad

vă invită la noul modul de CURSURI DE INIȚIERE ÎN UTILIZAREA CALCULATOARELOR PC

Cursurile se vor organiza după următorul program:
15 oct. - 26 oct. 2001 Modulul Windows 98 orele 11-15.

Prețuri promoționale!!!

Cea mai modernă sală de cursuri din Arad, singura care respectă standardele Microsoft acces la Internet, videoproiector, toate acestea vă așteaptă la noi.

NU ÎNTÂRZIAȚI NICI UN MOMENT.
Număr limitat de locuri!!

Pentru informații și detalii vă rugăm să ne contactați la tel. **057.256579, 256592, 093-559157** e-mail: ssi@ramses.ro sau la sediul firmei în Arad, str. Horia nr. 7.

(9395427)

LICITAȚIE PUBLICĂ

EXECUTOR BANCAR

Dosar execuțional nr. 1/2001

În data de 16 octombrie 2001, orele 10, la sediul Executorului Bancar al Băncii Transilvania cu sediul în Arad, str. Unirii nr. 5, se vinde la licitație publică imobiliul situat în loc. Chișineu Criș, str. Stejarului nr. 13, jud. Arad, respectiv imobil compus din casă cu trei camere, bucătărie, hol, baie, cămară alimente, în suprafață de 82 mp., clădire cu destinație magazin compusă din două încăperi în suprafață de 51 mp., precum și clădire cu destinație producție compusă din patru ateliere plus anexe în suprafață de 114 mp.

Prețul de strigare este de 70.000.000 lei

Condițiile de participare la licitație se pot consulta la sediul Executorului Bancar, sau la tel. 283122 orele 8-17 în zilele de luni.

S.C. ELEKTROKONTAKT ROMANIA S.R.L.

este o societate cu capital integral german, care activează ca furnizor în domeniul industriei de automobile. De 5 ani produce cu mare succes componente și cablaje electronice pentru clienți din întreaga lume.

În vederea dezvoltării activității din județul Arad se caută

CONTABIL

Condiții:
- absolvent studii superioare economice
- cunoștințe de utilizare Ciel sau a unui alt program de contabilitate.
- reprezintă avantaj cunoașterea limbii germane.

Cei interesați sunt rugați să trimită un CV și o scrisoare de intenție la următoarea adresă:

S.C. Elektrokontakt Romania S.R.L.
Str. Ghioceilor nr. 6 2977 Sântana
Tel : 057-463475,
fax:057- 462090

(9395426)

PUNCT DE TOPIRE > 1000°C

ROCKWOOL®

IZOLEAZĂ PERFECT & NU ARDE

ROCKWOOL ROMÂNIA srl împreună cu partenerul său regional BRIALCOPAS sa

vă invită să cunoașteți calitățile produselor termoizolante din vată minerală bazaltică participând la

SĂPTĂMÂNA ROCKWOOL

organizată în perioada **16-19 octombrie 2001** la sediile:
MIG srl din Arad, Str. Panduri nr. 4, tel: 057.256.189
LU'CASA srl din Timișoara, Str. Odobescu nr. 13, tel: 056.220.783

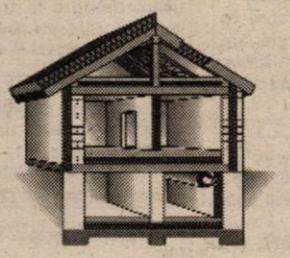

- **prezentări produse**
- **consultanță tehnică**
- **comenzi și contracte**
- **discount atractiv pentru livrări până la 30 noiembrie**

(2205013)

Vata minerală ROCKWOOL pentru CONFORT și SIGURANȚĂ

BANCA "TRANSILVANIA" S.A.
SUCURSALA ARAD,
Str. Unirii nr. 5-7,
Tel. 057/283.122
BONUS - CREDIT pe CARDUL VISA!

ADEVĂRUL

Cotidian independent Arad

Anul XIII, nr. 3432

Joi, 11 octombrie 2001 • 16 pagini • 4000 lei • e-mail: adevarul@arad.ro; adv.pub@arad.ro

BRAT Publicație auditată în semestrul II 2000 — Tiraj mediu zilnic vândut: 33.205

WEST BANK
CARDINE BANKING GROUP
ARAD, B-dul Revoluției nr. 88
Tel: 284.888, Fax: 285.202
Dobânzi depozite persoane fizice
(suma minimă 500.000 lei)
1 lună 30%
2 luni 31%
3 luni 32%

MOMENTUL ADEVĂRULUI

România nu are o economie de piață funcțională. România nu îndeplinește nici unul dintre criteriile economice de aderare. Dar a făcut progrese. Și cum ne-am obișnuit deja: e pe calea cea bună. Cam acestea sunt concluziile primei evaluări ale guvernării Năstase ce transpar din raportul despre noi al Comisiei Europene. Documentul va fi publicat la mijlocul lunii noiembrie. Un duș rece pentru cabinetul Năstase „supraîncălzit" de revigorarea reală dar mult supraevaluată a economiei românești. Poate pentru a îndulci mediatic amărăciunea evaluării, Guvernul a și ieșit în septembrie cu un buletin statistic din datele căruia rezultă că în primul trimestru am fost mult mai vioi decât polonezii, ungurii, cehii, slovacii, slovenii și bulgarii la PIB, producție industrială ori salariu real și ultimii la rata șomajului, datorie externă, ceea ce e într-un fel de bine, dar și la investiții ceea ce e categoric de rău. La celelalte criterii Comisia ne mai dă o șansă. La cel economic însă ne taie avântul, în pofida startului din primul trimestru. Firesc, întrucât decalajul între noi și ceilalți din pluton e încă suficient de mare. Rezultatele a 11 ani de reformă amânată ori doar simulată nu pot fi surmontate în doar câteva luni. Ba chiar forțarea unei creșteri economice pe o structură industrială lipsită de rentabilitate este periculoasă. Firmele produc mai mult dar nu vând tot ce produc. Marfa nevândută blochează banii. Compania arată roz în obraji dar nu-și plătește nici facturile, nici muncitorii. Tocmai de aceea volumul arieratelor (datoriilor) a crescut spectaculos și îngrijorător. Creșterea producției industriale a favorizat și sporirea numărului de salariați și implicit scăderea ratei șomajului. Dar simultan procesul de restructurare a societăților naționale și a regiilor a fost din nou amânat, pentru prezervarea „păcii sociale". Mulți muncitori pe unitate de produs înseamnă însă productivitate mică. Salariile de mizerie nu pot însă compensa consumul de două ori și jumătate mai mare de energie decât în țările UE pentru producerea echivalentului a 1000$ P.I.B., întrucât industria a rămas din punct de vedere tehnologic la nivelul anilor '80.

DORU SAVA

(Continuare în pagina 5)

La doi kilometri de stația CFR Șagu

UN BĂRBAT S-A ARUNCAT ÎN FAȚA TRENULUI

Pagina 3

Festivalul de Teatru Clasic

Pagina 8

CITIȚI ÎN ZIARUL DE AZI

▼ **Fosta directoare a Bibliotecii a atacat Consiliul Județean în contencios**

Pagina 3

▼ **Administratorii de bloc trebuie să fie atestați de o comisie din Consiliul Local**

Pagina 7

▼ **Judecătorii din vestul țării se specializează în drept comunitar**

Pagina 6

Tarzan a furat o Dacie!

Pagina 3

VIA Lawyers
Firmă de Avocați din Toronto Canada
OFERĂ REPREZENTARE JURIDICĂ PT
EMIGRARE
Canada
primește 225.000 noi imigranți!
Reprezentarea se face din Toronto - Canada
PLATA LA OBTINEREA VIZEI
COSTURI ACCESIBILE
Arad, SC Proiect Arad SA
B-dul Decebal, Nr. 2-4
Telefon 214.678

S.C. BAGHERA SHOP
Str. Orient nr. 58
PRODUCE ȘI MONTEAZĂ
Usi FERESTRE PVC
PROFILE ALUPLAST Germania
CALITATEA ÎNAINTEA PREȚULUI!
CĂUTAȚI-NE Tel. 256.769, 092.239.242

S.C. SERGIU GEANINA
Produce și montează
TÂMPLĂRIE ALUMINIU GRECIA și PVC DC UNINCK - Belgia
● Rolete PVC și AL
● Jaluzele verticale-orizontale
● Uși pliante
Tel/Fax 212512

ALGLASS
TAMPLARIE DIN ALUMINIU SI P.V.C.
USI SI FERESTRE DIN PVC DECEUNINK-BELGIA
USI DE INTERIOR CELULARE SI MDF
B-dul Revolutiei nr. 26-38; Tel./Fax: 272.812
Str. Roșiori nr. 26; Tel/Fax: 289.053

Calendar

■ Astăzi, Soarele răsare la ora 7 și 25 de minute și apune la ora 18 și 39 de minute.

■ Au trecut 283 de zile din acest an. Au mai rămas 82 de zile până în 2002.

■ **Praznicul zilei: Biserica ortodoxă:** Sf. Ap. Filip; Cuv. Teofan Mântuitorul; Sf. Mc. Zenaida și Filonit; **Biserica romano-catolică:** Sf. Gerard Maiello; **Biserica greco-catolică:** Sf. Ap. Filip, Cuv. Teofan Mărt.

Meteo

Vremea se va răci. Cerul va fi variabil, temporar noros dimineața și doar izolat va ploua slab. Vântul va sufla slab la moderat, din sector nordic. Dimineața, izolat se va semnala ceață.

Temperaturi MAXIME: 18 la 21°C;
Temperaturi MINIME: 7 la 10°C.

Meteorolog: CARMEN ȘARGA

La Arad: **Popovici** Diana Laura; **Ardelean** Lucas; **Csisadi** Andreea Adelina; **Biriș** Amalia Mariana; **Grigorescu** Kristian Zoltan; **Popa** Adrian Codrin; **Gabor** Istvan; **Vasile** Adelin Marian.

UTILITARE

PIEȚE, TÂRGURI

Astăzi, este zi de piață agroalimentară la Curtici, Sebiș, Bata, Cermei, Zădăreni, Ghioroc, Săvârșin, Secusigiu, Sântana, Târnova, Zăbrani, Zerind. Tot astăzi au loc târguri săptămânale la Curtici, Sebiș, Cermei, Săvârșin, Secusigiu, Zerind.

Mâine, vineri, se desfășoară târguri săptămânale la Ineu, Șepreuș, Șimand.

FARMACII DE SERVICIU

Farmacia **„OMNIA-FARM"**, Calea Aurel Vlaicu, Bl. Z28, cu program zilnic de la orele 8,00-22,00. Telefon 271724.

Farmacia **REMEDIUM** Arad, B-dul Revoluției nr. 52-54. Program luni-vineri: 7,30-20,00, sâmbătă 8,00-14,00. Telefon 233195.

URGENȚE STOMATOLOGICE

Cabinetul de pe str. Crișan (în spate la Gionelli) are program non-stop. Telefon: 253794. Cabinetul din B-dul Revoluției nr. 62, ap. 17, între orele 9,00-19,00. Telefon: 256665.

ADMINISTRAȚIA FINANCIARĂ

Administrația Financiară a municipiului Arad: Asistență contribuabili (impozitul pe venitul global) - telefon 280633, 280733, int. 198.

ÎNTRERUPERI DE CURENT

Joi: Str. Frumoasă, Clopotului, Tarafului, Brândușei, Căpșunilor, Panselei (p), cartier Vlaicu Bl. A20, A21, A22, A23, A24, A25, Garaj A.C.R. str. Poetului, cartier Vlaicu Bl. P1, P3, P5, P18, P19. **Vineri:** Str. Constituției, Dogarilor, Spicului, Borlea Sigismund (p), Agrosem Aradul Nou - Ferma 5.

TELEFON DE URGENȚĂ LA POLIȚIE: 955

HOROSCOP

Joi, 11 octombrie 2001

Berbec (21.03-20.04). Această perioadă va fi propice câștigului material, așa că ar fi bine chiar să jucați la loto! Este posibil să primiți o propunere tentantă de colaborare, pe care ar fi bine să nu o refuzați.

Taur (21.04-20.05). Pentru că în ultima vreme v-ați cam neglijat partenerul de viață, în această perioadă întreaga dvs. afecțiune se va revărsa asupra lui.

Gemeni (21.05-20.06). Popularitatea dvs. se va afla la cotă maximă la locul de muncă așa încât veți fi remarcat de o persoană importantă care vă va face un serviciu.

Rac (21.06-22.07). Veți reuși la locul de muncă să duceți la bun sfârșit cele mai îndrăznețe proiecte ale dvs. începute cu mult timp în urmă.

Leu (23.07-22.08). Uneori sunteți prea sensibil și înțelegeți greșit anumite lucruri, de aceea aveți impresia că unii vor să-și bată joc de dvs. Explicați-le că dvs. puneți accent deosebit pe profunzimea sentimentelor și nu acceptați criticile nefondate.

Fecioara (23.08-22.09). Consultați-vă cu toți colaboratorii și colegii dacă vreți ca munca în echipă să dea rezultatele scontate. Oricât ați fi fi de ocupat, partenerul nu trebuie neglijat.

Balanța (23.09-22.10). Aveți tendința de a exagera lucrurile ceea ce uneori vă poate pune în ipostaze penibile. Nu uitați că este deosebit de important să vă respectați promisiunile indiferent că este vorba de viața personală sau cea profesională.

Scorpion (23.10.-21.11). Uitați de o relație terminată și concentrați-vă asupra prezentului. Situația tensionată care a apărut în familia dvs. v-a găsit cam nepregătit pentru anumite confruntări.

Săgetător (22.11-21.12). Dacă nu aveți un partener stabil încercați să găsiți unul. El vă poate asigura protecția de care aveți nevoie. Dacă vreți să vă mențineți relațiile de prietenie pe care le aveți este bine să adoptați o atitudine calmă.

Capricorn (22.12-19.01). De câteva săptămâni v-ați propus să vă revizuiți situația financiară. Dacă mai amânați mult s-ar putea să ratați o mare șansă, deoarece nu puteți face nici o investiție până când nu aveți o viziune clară asupra întregii situații.

Vărsător (20.01-20.02). Nu neglijați faptul că o relație bună se bazează pe încredere și sinceritate și că nici unul dintre parteneri nu trebuie să simtă că dă mult și primește prea puțin.

Pești (21.02-20.03). Veți întâlni o persoană care va juca un rol important în viața dvs. cu condiția să nu vă lăsați indus în eroare de prima impresie. Pentru reușita planului pe care vi l-ați făcut, să nu neglijați detaliile.

MOCHETA
Arad, Piața Gării
Telefon 235.221
Mari ReDuCeRi DE PRETURI
MONTAJ LA STANDARDE EUROPENE

Modificări în circulația trenurilor

În zilele de 6, 23, 30 octombrie și 6, 13, 20 și 27 noiembrie 2001, trenul 3141/3144 Sântana (pl. 8,50) - Vașcău (sos. 13,08) se va anula în relația Holod-Vașcău și va circula în relația Sântana - Holod (sos. 11,29).

Trenul 3143 Vașcău (pl. 13,13) - Ciumeghiu (sos. 15,52) se va anula în relația Vașcău-Holod și va circula în relația Holod-Ciumeghiu.

Aceste modificări survin ca urmare a unor lucrări care se vor efectua la calea ferată, ne informează Regionala CFR Timișoara.

„ADEVĂRUL" VĂ ASCULTĂ

La telefonul dimineții, 280944, între orele 9,00-12,00

Mulțumiri. Dl. Aurel Vișan, bl. Y3: „Doresc ca prin intermediul ziarului d-voastră să transmit mulțumiri și multă sănătate dr. Maria Mărgăuț, de la cabinetul medical din Vlaicu, pentru atenția pe care o acordă vârstnicilor din cartier."

Atelier auto. Un cititor al ziarului nostru, care a dorit să-și păstreze anonimatul, își exprimă o nemulțumire: „Pe str. Moraviei nr. 10, din Grădiște se află un atelier auto. Dat fiind faptul că suprafața curții este redusă, toate mașinile se repară în stradă, producând multă gălăgie și ocupând totodată jumătate din stradă. Am sesizat acest fapt Poliției și Primăriei, dar nu s-a luat nici o măsură. Sperăm ca măcar prin ziar să se sesizeze cineva și să verifice situația.

Gunoaie! Mai mulți locuitori din Bd. Titulescu sunt nemulțumiți de serviciile prestate de Salubritate: „Femeile locatare sunt obligate să mature frunzele căzute, că altfel pe cei de la Salubritate nu-i interesează. Ne întrebăm atunci pentru ce-i mai plătim dacă și așa nu fac nimic?"

Redactor de serviciu, M. M.

La telefonul după-amiezii 280003 între orele 15,00-18,00

„Pe cine prostesc ăștia, dom'le?!" În urmă cu o săptămână, Drumurile municipale au început să spargă carosabilul de pe Calea Radnei, în căutarea gurilor de canal și hidranților. Circulația autovehiculelor dinspre Varna Veche (Micălaca) spre podul rutier este îngreunată, desfășurându-se pe un singur sens. Urmare a celor semnalate mai sus, mai mulți cititori care locuiesc în zonă, precum și șoferi care au fost nevoiți să treacă pe îngustatul carosabil, ne-au sunat la redacție. „Pentru ce nu s-a putut face asta de la bun început, când s-a turnat asfaltul. Proiectanții de la Regia de Drumuri municipale, ce-au făcut? Apoi executanților aceleiași Regii din subordinea Primăriei, unde le-a stat capul? Sau calitatea lucrării nu contează? Atunci s-au dat bani pentru a se face treaba până la capăt. N-au făcut-o? Acum, primăria ia din nou din buzunarul cetățeanului bani, îi alocă unei regii din subordinea ei ca să mai treacă, pe acolo, să bifeze tronsonul de drum și să susțină că «s-a intervenit». Pe cine prostesc ăștia dom'le?!" Chiar așa.

Redactor de serviciu, N. O.

Au plecat dintre noi!

Berar Roxana Marinela (1958); Kovacs Anton (1947); Șchelb Rudolf (1936); Alexa Rozalia (1927); Rusu Ioan (1920); Szalay Magdalena (1922); Roșca Ioan (1938).

PREȚUL AURULUI

BANCA NAȚIONALĂ. Pentru gramul de aur de 24K: prețul cu ridicata - 287.604 lei, iar prețul de achiziție - 258.843 lei. Prețuri înregistrate ieri.

PIAȚA NEAGRĂ. Aur 14 K: cumpărare - 150.000 lei/g, vânzare - 155.000 lei/g. **Aur 18 K**: cumpărare - 180.000 lei/g, vânzare - 200.000 lei/g.

CINEMATOGRAFE

În municipiu

Dacia: Jurasic Park 3 (SUA) 11; 13,15; 17; 19; 21

Mureșul: Schimb de vieți (SUA) 10; 12; 14; 16; 18

Arta: Eu cu cine mă mărit? (SUA) 16; 18; 20

Sala Mică: Prezicere fatală (SUA) 15,30; 17,30

Progresul: Blestemul rubinului (SUA) 16; Titanii 18

În județ

Lipova: 102 Dalmații (SUA) 16; Femeia mereu deasupra (SUA) 18

Pecica: Shaft (SUA) 16; Shaolin Cowboy (SUA) 18

Vinga: Pădureanca (România) 16; Regula jocului (SUA) 18

Pâncota: Dinosaur (SUA) 16; Legionarul (SUA) 18

CUPA DE TOAMNĂ

Condor Club Arad, cu sprijinul celor doi sponsori, Foto Video Enigma și Terra Net, a organizat, recent, în stațiunea Moneasa, concursul turistic montan Cupa de toamnă.

Acest concurs constă în parcurgerea unui traseu montan mai dificil, proba numită **regularitate**. Aceasta testează cunoștințele montaniarzilor în probleme de orientare în teren, cățărare, inclusiv deplasarea într-un timp dat între două sau mai multe puncte în teren necunoscut.

O altă probă a concursului este cea de orientare turistică sportivă, care se face contra cronometru, pe harta adecvată. Proba presupune o condiție fizică bună și o orientare foarte rapidă și corectă în teren necunoscut și accidentat.

Secțiunea cea mai îndrăgită de concurenți și spectatori este proba culturală. Aceasta se desfășoară seara, la focul de tabără.

În acest an, la Cupa de toamnă au luat parte cinci cluburi de turism, majoritatea din Arad, iar la finele concursului, la clasamentul general (cumulat), câștigătorii au fost următorii:

Loc I - Clubul Turistic „Condor Club"; **Loc II** - ClubulTuristic „Banat-Ja"; **Loc III** - Clubul Turistic „Steaua Nordului".

Următoarea acțiune organizată de Condor Club în colaborare cu asociația Steaua Nordului va fi festivalul cultural artistic „Lira Arădeană", ce va marca Ziua Națională a României. Acesta se va organiza tot în stațiunea Moneasa.

ADEVĂRUL
COTIDIAN INDEPENDENT ARAD
Editor: S.C. ADEVĂRUL S.R.L. Arad
COD FISCAL R 1681938 ● COD SICOMEX 19.684 ● CERTIFICAT I 02/1886 / 31 X 1991 ● COD SIRUES 020956601 ● ISSN 1220 - 7489

Redacția și administrația: 2900 Arad, Bd. Revoluției nr. 81. Telefoane: SECRETARIAT - 281802, fax 280655, 280625; ADMINISTRAȚIE - CONTABILITATE - 281797; MICA PUBLICITATE - 210775; MAREA PUBLICITATE - 280904; CLUBUL PRESEI - 280989.

Consiliul de administrație: președinte - DOREL ZĂVOIANU, telefon 281802, 280625; vicepreședinte - MIRCEA DORGOȘAN, telefon 210776; membri: DOREL BARBU, telefon 281797; NICU COJOCARU, telefon 280904; MIRCEA CONTRAȘ, telefon 280854.

Colegiul de redacție: MIRCEA CONTRAȘ (redactor-șef); MARCEL CANCIU (șef secție foto), telefon 281701; ALEXANDRU CHEBELEU (șef secție sport), telefon 281701; NICU COJOCARU (șef secție publicitate) telefon/fax: 280904; GABRIELA GROZA (secretar general de redacție), telefon 280854; VASILE FILIP (șef secție cultură-învățământ-tineret), telefon 281855; 280003; IOAN IERCAN (șef secție politică), telefon 280943; DORU SAVA (șef secție social-economic), telefon 281738; ȘTEFAN TABUIA (șef secție actualități), telefon 281855; 280003; DOREL ZĂVOIANU (președinte al Consiliului de administrație), telefon 281802, 280625.

Difuzare - Marketing: MIRCEA ȚĂȘCĂ (șef secție)-telefon 280904

Tiparul executat la S.C. MEDIAGRAF S.A. ARAD, str. Feleacului F.N., telefon 250902, fax 250920

„Adevărul" poate fi citit și pe Internet la adresa http://adevarul.arad.ro

Echipa de serviciu

Monica Ardelean — secretar de redacție
Bianca Felea, Adela Pop, Dina Rujan, Ramona Vidulescu — tehnoredactare computerizată
Sorina Ambruș, Doina Jurcă, Dacian Toduța — corectură

CURSUL VALUTAR*

VALORI ÎNREGISTRATE IERI, 10 OCTOMBRIE 2001

Denumirea valutei	BNR	BCR		BRD		Banca Transilvania		Banca Agricolă		Bursa neagră	
EURO	28028	C	V	C	V	C	V	C	V	C	V
Dolar S.U.A.	30736	30600	30800	30550	30850	30600	30800	30400	30800	30500	30700
Marca germană	14330	14123	14650	14185	14555	14100	14500	14150	14500	14300	14400

La doi kilometri de stația CFR Șagu

UN BĂRBAT S-A ARUNCAT ÎN FAȚA TRENULUI

• În scrisoarea de adio, sinucigașul s-a gândit doar la mecanicii locomotivei...

În noaptea de 9 spre 10 octombrie a.c., un bărbat cu identitate necunoscută și-a pus capăt zilelor, aruncându-se în fața trenului, în apropiere de stația CFR Șagu.

Asupra acestuia, în buzunarul pantalonului, nu s-a găsit nici un act de identitate, decât o filă de hârtie dintr-o agendă pe care, la data de 9.10.2001, era scris: „Să nu faceți rău la mecanici. Eu am vrut să mă arunc."

Incidentul s-a produs la fostul pasaj CFR, situat la circa doi kilometri de stația CFR Șagu, bărbatul fiind accidentat mortal de Rapidul 35 Budapesta-Timișoara.

După cum informează Poliția TF, martori oculari susțin că același individ a mai avut o tentativă de sinucidere tot în acea zi, la orele amiezii. Un cetățean din Șagu, care locuiește în preajma fostului pasaj, spune că l-a văzut fugind spre tren, oprindu-se la câțiva pași de calea ferată.

Reprezentanți ai Poliției TF - care cercetează cazul pentru identificarea victimei - declară că bărbatul avea între 45-50 ani, corpolent, înălțime 1,75-1,80, păr negru, cu chelie frontală și occipitală, îmbrăcat îngrijit, în cămașă albă, cu mâneci și pantaloni negri și pantofi de piele, maro.

C. TRIF

Prinsă cu pătrunjelul și găinile în frigider

FOSTA DIRECTOARE A BIBLIOTECII A ATACAT CONSILIUL JUDEȚEAN ÎN CONTENCIOS

Ziarul nostru a prezentat în nenumărate rânduri situația nefirească petrecută la Biblioteca Județeană Arad, acolo unde fosta directoare, **Aurora Tătar**, a cerut șpagă de la angajate. Prinsă cu pătrunjelul, ouăle și găina în frigider, **Aurora Tătar** n-a mai avut cum să ascundă faptul că a primit șpagă de la femeia de serviciu. După o bălăcăreală în stil țigănesc, fiecare spunând ce și cum a furat din bibliotecă, mergându-se până la perdele și covoare, Parchetul n-a mai știut pe cine să aresteze pentru mită. Astfel că și Consiliul Județean a păstrat-o pe funcție pe d-na **Aurora Tătar**, de au ajuns să râdă de situația creată până și curcile din frigiderul d-nei Tătar. Într-un final s-a făcut dreptate iar Consiliul Județean a schimbat-o pe **Aurora Tătar**, în locul ei venind un director interimar. **Aurora Tătar** a rămas simplă bibliotecară. Statut ce nu i-a convenit și - așa după cum ne spunea și dl. **Claudiu Cristea**, vicepreședintele Consiliului Județean Arad - **Aurora Tătar** a acționat în contencios administrativ decizia Consiliului Județean, cerând anularea acesteia și revenirea.sa pe funcția de director al Bibliotecii Județene și acces la toaleta privată.

Actualmente **Aurora Tătar** se află în concediu de odihnă după un lung șir de concedii medicale. Indiferent de ce se va întâmpla în justiție, Consiliul Județean a anunțat pentru ziua de marți concurs în vederea ocupării postului de director al Bibliotecii Județene Arad. Până ieri, a fost depus un singur dosar de concurs, dar acesta nu aparține fostei directoare **Aurora Tătar**. Ar fi și culmea! Ciudat este faptul că după ce a scăpat ca prin urechile acului de o arestare pentru luare de mită, **Aurora Tătar** se luptă acum să revină din nou pe cai mari. Probabil, pentru a-și continua demersul... cultural!?

S. GHILEA

MUNCA LA NEGRU - SANCȚIONATĂ CU 47 MILIOANE LEI

Controalele efectuate de inspectorii de la Inspectoratul Teritorial de Muncă, direcționate în mod special în depistarea și combaterea cazurilor de muncă fără forme legale, au scos la iveală alți agenți economici care au încălcat în mod flagrant legislația muncii.

Astfel, au fost depsitate 34 de persoane (din care o persoană sub 18 ani) care lucrau fără a avea întocmite forme legale la următorii agenți economici: AF Adamar, SC Indra & BN SRL, SC Arfiltex SRL, SC La Torre Impex SRL, SC Șofronea Wood SRL, SC Tra Mar Impex SRL-Avram Iancu, care au fost sancționați contravențional, aplicându-se amenzi în valoare de 47 milioane.

C. T.

Tarzan a furat o Dacie!

În urma cercetărilor efectuate prin metode specifice de către polițiștii arădeni s-a descoperit faptul că **Tarzan Căldăraș** (20 ani), din Căpâlnaș, a sustras un autoturism Dacia, având numărul de înmatriculare AR-04-XGV, aflat în proprietatea unchiului său, **Căldăraș Viorel**.

Hoți de porumb

Șerban Gheorghe (52 ani), fără ocupație și fiul său **Șerban Gheorghe** (17 ani), din Nădab, au sustras cantitatea de 800 kg porumb de pe parcela lui S.G., din Șimand. Prejudiciul a fost recuperat iar tatăl și fiul „strângăreți" sunt cercetați în stare de libertate.

Pe șosele...

Pe DJ 683, în raza localității Zădăreni, **Foltea Monica-Maria** (41 ani), din Arad, administrator la S.C. **Foltea Trans** S.A. Arad, conducea autoturismul VW înmatriculat cu numărul AR-03-XTW. Din cauza neadaptării distanței corespunzătoare față de autoturismul din față, a intrat în coliziune cu autobasculanta TM-07-WSD, care circula regulamentar în aceiași direcție de mers. În urma impactului, a fost ușor accidentată Foltea Monica-Maria. • La intrarea în orașul Curtici, pe DJ 709 B, **Cozan Pavel** (40 ani), din localitate, conducea autoturismul cu numărul AR-04-VGH. În timp ce încerca să efectueze o depășire de pe un drum lateral fără prioritate, a apărut un autoturism pe care a încercat să-l evite virând dreapta și ieșind în afara părții carosabile, împreună cu autoturismul AR-03-MMO, aflat în spatele primului și condus regulamentar de **Șeran Sida** (47 ani). În urma impactului, a fost ușor accidentată conducătoarea celui de-al doilea autoturism. • Nici **Lădaru Fănică** (30 ani), din Franța, nu a respectat semnificația indicatorului „Oprire", situat pe varianta NV - Calea Zimandului, intrând în coliziune cu autospeciala B 16481. În urma impactului, cetățeanul francez de origine română a fost accidentat ușor.

GRĂDIȘTE - GROAPĂ DE GUNOI NEAUTORIZATĂ

De ceva vreme și capătul străzii Orizont din Grădiște a devenit paradisul gunoaielor. După cum se poate vedea din instantaneul realizat zilele trecute, mormanele de mizerii și bălăriile „luxuriante" ocupă o bună parte a domeniului public.

Dacă Salubritatea tot și-a angajat un fotograf, l-am scutit pe om de drum, prezentând noi imaginea. Cu o condiție: trimiteți, dom'le, vreo doi angajați și stârpiți focarul de infecție de acolo! În zonă locuiesc copii, bătrâni și... contribuabili onești care în așteptarea incineratorului s-ar mulțumi și cu lucrătorii dumneavoastră. Da' repede, că toamna se anunță lungă. Nu vă bazați pe venirea iernii, că soarele încă „arde" tare iar mirosul ...

N. O.

FOTO: V. MUSCA

Au furat... inox

Cosma Petrică (33 ani), din Cicir și **Cojocaru Mihai** (17 ani), din Conop au ajuns nu întâmplător la **S.C. Siatra Prod SRL** din Vladimirescu. De aici au plecat cu 370 kg deșeuri din inox, în valoare totală de peste două milioane lei. La intervenția promptă a polițiștilor, prejudiciul a fost recuperat în totalitate.

Un strung Rangheț de... 3.000 DM

Faimoasele strunguri Rangheț mai sunt încă folosite în unele întreprinderi, cei care le folosesc fiind mulțumiți de felul în care funcționează. Dar, nu doar angajații unor întreprinderi folosesc aceste strunguri, ci și particularii.

FOTO: ONORIU FELEA

Un astfel de strung l-am descoperit și în satul Nermiș, în fața casei unui consilier din cadrul Consiliului Local Archiș. Ignat Bătrân, consilierul care ne-a arătat strungul cu pricina, a spus că a achiziționat acest utilaj „acum 4-5 ani, cu suma de 60.000 de lei".

Am fost curioși să aflăm de ce a cumpărat acest strung și ce intenționează să facă cu el. Consilierul Bătrân a spus că „nu vreau să-l folosesc pentru a face piese de motor sau mai știu eu ce componente sofisticate, ci doar niște șuruburi sau lucruri mai simple." Strungul, achiziționat de la Horticola Ineu, este, din păcate, în stand-by, în sensul că îi lipsesc niște piese, unele dintre cele existente nefiind în stare de funcționare. Domnul consilier vrea însă ca achiziția sa să poată fi folosită, fapt pentru care a început să se intereseze de unde poate să facă rost de piese, dar mai ales cât îl va costa recondiționarea. „Am făcut un calcul estimativ în ceea ce privește recondiționarea strungului și am ajuns la suma de... 3.000 DM, pentru că piesele se găsesc greu și sunt foarte costisitoare."

În cazul în care îl va reabilita, Ignat Bătrân se va bucura încă mulți ani de serviciile faimosului strung iar dacă nu, „cu 2.500 DM tot îl voi da", spunea dânsul. Cert este că, atunci când a conceput acest strung, Rangheț nu credea că valoarea utilajului său va ajunge, în anul 2001, la valoarea de 3.000 DM.

R. M.

ÎNCĂ O FIRMĂ ÎN ZONA INDUSTRIALĂ

• JNL va produce mobilă

Administrația Patrimoniului Local a vândut, ieri, la licitație, un teren în suprafață de 10.000 metri pătrați situat în zona industrială. Acest teren a fost scos la licitație și săptămâna trecută însă, din cauză că s-a prezentat doar un ofertant, licitația s-a amânat cu șapte zile.

Terenul a fost cumpărat de firma româno-belgiană JNL, care va produce și comercializa mobilă. JNL e prezentă în Arad de mai mult timp, într-un spațiu închiriat. Acum, își va ridica propria construcție (sediul fabricii), își va mări producția și numărul angajaților.

G. KNAP

Petriș

600 DE MILIOANE PENTRU EVITAREA INUNDAȚIILOR

De câteva zile, în comuna Petriș au început lucrările de regularizare a văii care trece prin sat. Până acum, în fiecare an, apa care rezulta din ploi ieșea din albie și inunda aproximativ 40 de case în Petriș și Seliște, bloca drumul județean 707 și distrugea culturile agricole. Numai anul trecut valoarea pagubelor s-a ridicat la 400 de milioane de lei.

Ținând cont de aceste aspecte, Consiliul Județean a hotărât să investească 600 de milioane de lei în lucrări de regularizare și reparație. Acum se muncește la adâncirea albiei văii și la repararea malurilor surpate și a podurilor de pe traseul văii (Obârșia-Petriș). Lucrările sunt executate de S.C. Hidroconstrucția S.A., filiala Râul Mare Retezat.

D. DUȚU

Vârfurile

CONSILIUL LOCAL PUNE PICIORU-N PRAG

În urmă cu trei lui, scriam pe larg despre scandalul izbucnit între doi patroni de gater din localitatea Măgulicea și sătenii care susțineau că respectivii domni au ocupat abuziv pășunea, distrugându-le și pomii plantați acolo de generații la rând.

Sesizate - organele de control au dat dreptate oamenilor: suprafața respectivă de teren nu este moștenirea patronilor, cetățenii au spus adevărul, iar depozitarea buștenilor a fost ilegală. Urmarea: amenzi de peste 130 de milioane de lei, aplicate patronilor de către Inspecția în construcții, Inspectoratul Teritorial de Muncă, Agenția de Mediu, Garda Financiară etc.

Pusă în gardă încă din primăvară, Primăria Vârfurile de care aparține satul Măgulicea, a susținut la vremea respectivă că nu poate lua măsuri împotriva patronilor, deoarece nu știa în a cui proprietate e terenul. De aici și până la conflictul prezentat nu a fost decât un pas.

Iată însă că, la o distanță în timp de doar câteva luni, și după controalele efectuate de către oficialități, Primăria Vârfurile e luminată dintr-o dată: pământul respectiv este al Primăriei!

În consecință, supune dezbaterii Consiliului local o cerere de închiriere a terenului aflat în dispută. V-ați prins cine a făcut cererea? Tocmai patronii de gater!

Aflând de șmecherie, cetățenii din Măgulicea au fost prezenți la ultima ședință a Consiliului Local. Supusă votului, cererea cu închirierea a fost respinsă.

Prin urmare, patronii de gater n-au decât să pună în aplicare dispozițiile Prefecturii care sună clar: curățarea terenului și eliberarea lui de bușteni pentru a face posibil pășunatul.

Dincolo de orice, reprezentanții primăriei, chiar dacă strâng din dinți (!) n-au decât să urmărească cele hotărâte de Prefectură. Altfel, va fi vai!

NICOLAE OPREAN

„Pășunea" din Măgulicea

Sâmbătă, ora 11,00, va avea loc

CONFERINȚA MUNICIPALĂ PSD

● Ședința se va ține la Teatrul de Marionete.

● De la București, va participa dl. Marius Stoian, consilierul ministrului Dan Matei Agathon.

● Vor participa două sute de delegați din municipiu.

Ieri, ora 18,00, secretarul general PSD Arad, Liviu Gîrgari, a convocat o scurtă conferință de presă, pentru a ne informa asupra faptului că sâmbătă, ora 11,00, la Teatrul de Marionete se va desfășura Conferința Municipală PSD.

Totodată, dl. Gîrgari ne-a informat că au mai rămas doar două comune în care organizațiile PDSR și PSDR încă nu au fuzionat (Conop și Păuliș), ședințele de fuziune fiind programate în această săptămână.

Imediat după desfășurarea Conferinței Municipale, o importantă delegație arădeană se va deplasa la București, deoarece duminică la ora 12,00 se va întâlni cu staff-ul PSD, în frunte cu Adrian Năstase. După cum v-am informat și în ziarul nostru de ieri, delegația arădeană îi va cuprinde pe d-nii Avram Crăciun, Pavel Sîrbu, Liviu Gîrgari, Pele Gheorghe, Sergiu Nicolaescu, Dorel Zăvoianu și Dan Ionescu.

N-ar fi exclus ca la București să se tranșeze președintele PSD Arad, deoarece am fost informați că la fel s-au petrecut lucrurile și cu delegația PSD Bihor, care s-a întors de la București cu președintele în buzunar (Răzvan Ionescu).

DORU SINACI

De la 1 ianuarie

ACCIZELE LA TUTUN, ALCOOL ȘI PRODUSE PETROLIERE CRESC CU 8 LA SUTĂ

Accizele pentru produsele petroliere, produse din tutun și produse alcoolice vor fi majorate, începînd cu data de 1 ianuarie a anului viitor, cu 8% în termeni reali, a declarat, ieri, într-o conferință de presă, Gheorghe Oană, secretar de stat în Ministerul Finanțelor Publice (MFP).

Legea TVA, Legea accizelor și Legea impozitelor și taxelor locale vor fi înaintate Guvernului după data de 15 octombrie, iar Legea impozitului pe profit va fi remisă Executivului pe data de 23 octombrie.

Legea accizelor va fi simplificată iar accizele la bere nu vor mai fi calculate în funcție de gradele alcoolice, pentru alinierea la normele Uniunii Europene (UE). Această măsură urmărește, potrivit lui Oană, orientarea consumului spre băuturile mai slab alcoolice. "În Uniunea Europeană, raportul între consumul total de băuturi puternic alcoolizate și bere este de 1 la 3,5. În România este invers și trebuie să corectăm această proporție pînă în momentul aderării", a mai spus Oană.

În privința Legii TVA, secretarul de stat a afirmat că nu vor fi modificări în ceea ce privește cotele de TVA, ci în privința procedurii de încasare și rambursare a taxei. "Legea prevede ca taxa pe valoarea adăugată să fie plătită în termen de 30 de zile, iar nerespectarea termenului va fi tratată ca evaziune fiscală și va fi sancționată cu închisoare de la doi la șapte ani", a precizat Gheorghe Oană.

El crede că Legea impozitelor și taxelor locale, care include impozitul pe proprietate, va fi definitivată într-o perioadă mai lungă de timp. Pentru elaborarea legii au fost consultate autoritățile locale din toate județele țării, impozitele fiind diferențiate în funcție de organizarea administrativă, de destinația terenurilor și de numărul de locuințe deținute de proprietar. Dacă Ministerul Administrației Publice (MAP) va susține acest proiect și Parlamentul îl va adopta în viitorul apropiat, legea se va putea aplica de la data de 1 ianuarie a anului viitor.

SEZONUL EXECUTĂRILOR SILITE

În perioada următoare, o parte din bunurile a cinci societăți comerciale din județul Arad vor fi scoase la licitație de către Agenția județeană pentru ocuparea forței de muncă (AJOFM).

Datoria totală a celor cinci firme față de fondul de șomaj se ridică la aproximativ un miliard și jumătate de lei. Din acești bani, Viniviticola Miniș are de plătit 600 de milioane de lei, INCOP S.A. - 500 de milioane de lei, Agromec Pecica - 300 de milioane de lei, SCIL - 150 milioane de lei, iar Cotu Morii Ineu - 65 milioane de lei.

Dl. **Lucian Stana**, șeful Corpului de control al A.J.O.F.M. Arad ne-a declarat că instituția pe care o reprezintă s-a orientat în primul rând asupra bunurilor imobile (depozite, magazii) însă acolo unde a fost cazul s-a pus sechestru și se scot la licitație inclusiv tractoare, autocamioane și autocisterne.

N. O.

Arădeni la PRIMA TV

Duminică dimineață, începând cu ora 10,00, emisiunea „Tradițiile românilor" va aparține în exclusivitate arădenilor.

Protagonist - ansamblul folcloric „Sânzâienele" al Școlii de Artă din Arad.

RATA INFLAȚIEI A COBORÂT LA 1,9 LA SUTĂ ÎN SEPTEMBRIE

Rata inflației a coborît, în luna septembrie, la 1,9%, în condițiile în care tarifele pentru energia electrică și termică au rămas nemodificate, iar o serie de alimente s-au ieftinit.

Potrivit Institutului Național de Statistică, cea mai mare scumpire, de 2,5%, a fost înregistrată la categoria servicii, în timp ce mărfurile nealimentare și cele alimentare au afișat, pe ansamblu, prețuri mai mari, în medie, cu 2,3%, respectiv 1,4%.

Serviciile de întreținere - apă, canal și salubritate - s-au majorat, luna trecută, cu 6,8%, iar cele poștale cu 4,3%, mai mult cu două, pînă la trei procente față de nivelul creșterilor de prețuri consemnate de către celelalte servicii din grupă.

Gazele naturale au înregistrat cea mai abruptă scumpire din cadrul categoriei de mărfuri nealimentare, de 16,6%, însă tarifele pentru energia electrică și cea termică au fost menținute la vechile niveluri.

LIGA CAMPIONILOR

Grupa E

● F.C. Porto - Juventus Torino 0-0

● Celtic Glasgow - Rosenborg Trondheim 1-0 (1-0)

Grupa F

● F.C. Barcelona - Olimpique Lyon 2-0 (0-0)

● Bayer Leverkusen - Fenerbahce Istanbul 2-1 (1-1)

Grupa G

● Olimpiakos Pireu - Manchester United 0-2 (0-0)

● Lille - Deportivo La Coruna 1-1 (0-0)

Grupa H

● Sparta Praga - Spartak Moscova 2-0 (0-0)

● Feyenoord Rotterdam - Bayern München 2-2 (2-1)

JOI, 11 OCTOMBRIE 2001

TVR 1

7,00 Jurnalul de dimineață
7,30 Strict secret. Magazin matinal
8,15 Șapte zile - s. rel.
9,00 Teatru TV: **Escu...** de T. Mușatescu - rel.
10,00 Cu ochii'n 4 - rel.
11,00 TVR Iași
13,00 Recurs la morală - rel.
14,00 Jurnalul de prânz
14,30 Tribuna partidelor parlamentare
15,00 Documentar - rel.
15,45 Studioul artelor
16,30 Panorama. Magazin în limba germană
17,00 Vino să vezi!
17,45 Pasiuni - s.
18,30 Șapte zile - s.
19,15 Avanpremieră Știri. Sport
19,30 George și Leo - s.
20,00 Jurnal. Meteo. Sport
20,30 Mizerabilii - dramă coprod., 2000, prima parte
22,10 Reflecții rutiere
22,30 Justițiarii - s.
23,30 Jurnalul de noapte
0,00 Infomania
1,00 Vino să vezi! - rel.
1,45 Jurnal. Meteo. Sport - rel.
2,15 Drepturile omului - rel.
3,15 De la apusul la răsăritul soarelui - horror, SUA, 1996

TVR 2

7,00 Femeia misterioasă - s. rel.
8,00 Veni, video, vici!
8,15 Desene animate
9,30 Tribul - s. rel.
10,00 Prietenii lui Piticot - rel.
10,55 Știri
11,00 Tradiții - rel.
11,30 Medalion de interpret - rel.
12,00 Călătorind prin țară - rel.
12,30 Tată, am încurcat-o! - s.
13,00 Femeia misterioasă - s.
13,45 Desene animate
15,00 Știri
15,10 Toți, împreună
16,00 Tribuna partidelor parlamentare
16,30 Ultima goană după aur
17,30 Tribul - s. rel.
18,00 Afaceri la cheie
18,30 Știri
18,40 Magia ecranului: sex și cenzură
19,35 Drumul spre Avonlea - s.
20,35 Tată, am încurcat-o! - s. rel.
21,00 Jonathan Creek - s.
22,00 Telejurnal
22,30 În afara legii - dramă, SUA, 1998
0,00 Veni, video, vici! - rel.
0,15 Știri

PRO TV

7,00 Bună dimineața!
8,00 Știrile Pro TV - Ziarul dimineții tale
9,00 Tânăr și neliniștit - s. rel.
10,00 .ro - rel.
10,05 Monștrii - s.
10,45 ProVest - rel.
11,30 Ani de liceu - s.
12,00 Adevăruri tulburătoare - f. rel.
14,00 Scorpionul Roșu - f. rel.
16,00 Tânăr și neliniștit - s. ep. 1363
17,00 Știrile PRO TV
17,35 Sport. Vremea
17,40 Pro Tv te ascultă ce vezi
17,45 Seara regăsirii
18,00 Teo
19,00 Știrile PRO TV
20,00 Și mai morocănoși - comedie SUA, 1995
22,00 Știrile PRO TV
22,30 Ben Laden - geniul terorii - doc.
23,25 Seara regăsirii
23,40 .ro
0,00 Contra cronometru - f. Canada, 1999
2,00 Gabriela - erotic, Brazilia/Italia, 1983
4,00 Monștrii - s. rel.
5,00 Ani de liceu - s. rel.
5,30 Teo - rel.

TV ACASĂ

7,00 Știrile de Acasă - rel.
7,30 La casa de vis - rel.
8,00 Amor latino - s. rel.
9,00 Prima dragoste - s. rel.
10,05 Acasă la bunica - rel.
10,15 Betty cea urâtă - rel.
11,15 De 3 x femeie - rel.
12,15 Dădaca - s. rel.
12,40 Terra nostra - rel.
13,35 Iubire fără limite - s.
15,30 Războiul pasiunilor - s.
16,30 Dragoste nebună - s.
17,20 Acasă la bunica
17,30 Amor latino - s.
18,20 Căsuța poveștilor
18,30 Știrile de Acasă
19,00 Prima dragoste - s.
20,00 Betty cea urâtă - s.
21,00 De 3 x femeie
22,00 Terra nostra - s.
23,00 Dădaca - s.
23,30 Știrile de Acasă - rel.
0,00 90-60-90 Fotomodele - s.
0,50 Sânge din sângele meu - s.
1,40 De 3 x femeie - rel.
2,40 Muzica de Acasă
3,45 Acasă la români - rel.
4,45 Acasă la români - rel.
5,45 Acasă la... cu Ruxandra Săraru - rel.

HBO

8,00 Arlington Road - thriller, SUA, 1999
10,00 Virusul - thriller, SUA, 2000
11,30 Cinema * Cinema * Cinema
12,00 Teroare nevăzută - acțiune, SUA, 1998
13,35 Eroi în fiecare zi - dramă, SUA, 1995
15,10 Bowfinger - comedie, SUA, 1999
16,50 The Players Club - dramă, SUA, 1998
18,25 Rushmore - comedie, SUA, 1998
20,00 Ritualuri de împerechere - f. SUA, 1999
21,30 Legătura secretă - f. Franța/M. Britanie
23,15 Totul despre sex - s.
23,45 Călăul din Belfast - acțiune, SUA
1,25 Halloween după 20 de ani - horror, SUA, 1998

PRIMA TV

7,00 Salvați de clopoțel - s. rel.
8,00 Prima Mix!
12,45 Video civica
13,00 Chemarea străbunilor - s. rel.
14,00 Cronica cârcotașilor - rel.
15,00 În căutarea dreptății - s.
16,00 Salvați de clopoțel - s.
17,00 Impact
17,30 Real TV
18,00 Focus
19,00 Camera de râs
19,30 Strada Milion
20,00 AloMania - Romică Țociu și Cornel Palade - umor
22,00 Real TV
23,00 Focus
23,30 În căutarea dreptății - s. rel.
0,25 Clip Art - rel.
0,30 Camera de râs - rel.
1,00 Strada Milion - rel.

TELE 7 ABC

7,00 Muzică
9,59 La ordinea zilei - rel.
10,00 La ordinea zilei - rel.
11,00 Muzică
12,00 Reporter Tele 7 - rel.
12,30 Buletin de știri
12,40 Reporter Tele 7 - rel.
13,30 Muzică
15,30 Documentar
16,00 Muzică
18,00 Documentar
18,30 As show
19,29 Telecaricatura zilei
19,30 La ordinea zilei
20,30 Muzică
21,00 Telejurnal
21,45 Loto. Pariul Trio
21,50 Documentar
22,30 Telemedicina
23,30 Loto. Joker. Pariul Trio
23,45 Muzică
7,00 Telejurnal - rel.

ANTENA 1 – TV ARAD

6,00 Publicitate, Promo - rel.
6,20 Emisiune în limba germană - rel.
6,30 Știri TVA - rel
7,00 Observator
8,00 Cafeaua cu sare
9,00 Hart to Hart - rel.
10,00 Zile din viața noastră - rel.
10,45 Indiana Jones - s. ep. 21
11,30 Stargate SG-1 - s.
12,30 Din Dragoste
14,00 Știrile amiezii
15,00 Zile din viața noastră - s.
16,00 Divertisment
16,15 Pactul de stabilitate
16,30 Publicitate, Promo
16,45 Știri TVA
17,20 Milagros - s.
19,00 Observator
19,45 Sport
20,00 Philadelphia - dramă, SUA, 1993
21,57 Publicitate TVA
22,00 Observator
22,15 Ediția de noapte TVA
22,25 Sport
22,30 Marius Tucă Show
23,30 Noaptea târziu cu Mircea Badea
1,00 Observator - rel.
2,00 Alma Rebelde - s.
3,30 Cosas del Amor - s.
5,00 Milagros - rel.

TV RCS

8,55 Deschiderea programului
9,00 Maeștrii cascadoriei - rel.
9,45 Dulce ispită - s. rel.
10,30 Desene animate
11,00 Știrile RCS - rel.
12,00 Zâmbește, New Jersey - film, rel.
13,30 Știrile RCS - rel.
14,00 Casa de nebuni - s.
14,30 Kelly - s.
15,00 Farmacia de serviciu - s.
15,30 Deșertul vorbește - s.
16,00 Emisiune în limba maghiară
17,00 Muzică populară
17,30 Atlantis Family Playhouse - s.
17,55 Aventurile lui Huck - s.
18,15 Știrile RCS
19,00 Dulce ispită - s.
20,00 Din nou adolescent - film
21,30 Radical Power - s.
22,00 Știrile RCS
22,30 Povești din întunecatul neant - film
0,00 Erotica
5,00 Închiderea programului

RADIO EUROPA FM (89,3 MHz)

6,00-10,00 Deșteptarea - cu Gabi Dobroiu (7,00 Jurnalul de dimineață); 10,00 Europa Express cu George Zafiu; 13,00 Jurnalul de prânz; 13,30 România în direct cu R. Turcescu; 14,00 Drum cu prioritate cu Radu Constantinescu; 18,00 Jurnalul de seară; 18,30 Interviurile Europa FM; 19,00 Clubul de seară cu Denis Ciulinaru; 22,00 Jurnalul de noapte; 22,30 Infomania cu Dan Goanță; 23,00 Europa lângă tine.

RADIO PRO FM (92,1 MHz)

3,00-5,00 MUZICĂ; 5,00-5,30 BULETIN DE ȘTIRI la fiecare sfert de oră; **5,30-7,00 PRO FM PÂNĂ LA UNU** cu Ramon Cotizo; **7,00-10,00 PRO FM PÂNĂ LA UNU**; **10,00-13,00 PRO FM PÂNĂ LA UNU** cu Mihai Dobrovolschi; **13,00-14,00 13-14 CU ANDREI**; **14,00-17,00 POFTIM PRO FM**; **17,00-19,00 PRO FM E AICI** cu Cristi Schnebli; **19,00-22,00 ASCULTĂ-Ț! MUZICA**; **22,00-23,00 AUTO PRO FM CLUB** cu Dan Vardie; **23,00-2,00 PRO FM BY NIGHT**.

RADIO ARAD & RADIO CONTACT (99,1 MHZ)

6,00 Lupta cu somnul; 8,00 Matinal café; 10,00 Tovarășii mei; 12,00 Pulsul zilei; 14,00 Radiomagazin Deutsche Welle; 15,00 Muzica așa cum vrei; 17,00 Muzica generației în loden; 18,00 Radiomagazin Radio France International; 19,00 Ofensiva de seară; 20,00 Ce și pentru cine; 21,00 În arșița muzicii; 23,00 Contact FM.

RADIO TIMIȘOARA

6,00 Ceasurile dimineții; 8,00 Muzică populară cu dedicații; 9,00 Cânt din suflet; 10,00 De zece ori România; 11,00 Conexiuni muzicale; 12,00 Miez de zi la polul vest; 13,00 Emisiune în limbile minorităților; 16,00 Actualitatea în 60 de minute; 17,00 Carusel cultural; 18,00 Actualitatea radio; 18,10 Un răspuns pentru fiecare; 19,00 Radiojurnal; 19,15 Vârful de lance; 20,05 Școala pământului; 20,50 Călătorie în lumea poveștilor; 21,00 Curierul de seară.

RADIO SEBIȘ

6,00-9,00 Cronica cârcotașilor - (p)
9,00-10,00 Precinie, precinie
10,00-12,00 Cafeaua de zece
12,00-15,00 21 Expres
15,00-16,00 Bună ziua oameni buni - muzică populară
16,00-19,00 Magazin 21
19,00-20,00 Sus, paharul, fiecare
20,00-22,00 E seara ta!
20,30-21,00 Cu alți ochi
22,00-23,00 Lecții particulare - (p)
23,00-6,00 21 Night Hits - (p)

Redacția Adevărul nu își asumă răspunderea pentru modificările ulterioare intervenite în programele Radio - TV

În PSD Arad lucrurile încep să se limpezească puțin

PSD Arad este în chinurile facerii. În ciuda frământărilor interne, PSD a reușit să atragă de partea sa mai multe partide, întărindu-se astfel atât logistic, cât și ca număr de membri.

Fuziunea PDSR cu PSDR poate fi numită deja istorie. Liderii celor două partide au dialogat inteligent și amiabil, iar fuziunea s-a făcut fără probleme. La fel s-a întâmplat și cu protocolul dintre Partidul Național Român (pe plan local) și Partidul Forțelor Democratice (PFD) - al revoluționarilor.

Problema care se pune în viitor este modalitatea prin care liderii partidelor care au fuzionat cu PDSR vor fi cooptați în funcțiile de conducere ale PSD. Din informațiile pe care le avem, **Florin Remețan** va fi vicepreședinte al PSD din partea fostului PSDR, **Gheorghe Curta** va îndeplini aceeași funcție din partea PFD, iar **Constantin Buzatu** va fi vicepreședinte din partea PNR. În ceea ce-l privește pe **Gelu Zoica**, acesta va fi ales vicepreședinte al Organizației Municipale Arad.

Pentru președinția Organizației Municipale a PSD Arad există două candidaturi: **Pavel Sârbu** și **George Medințu**. Întâlnirea de la București la care iau parte membrii marcanți ai PDSR Arad și lideri ai partidului de la nivel central, în frunte cu Adrian Năstase, va aduce clarificările necesare într-un partid în care nebulozitatea este cuvântul de ordine. O clarificare pe care o așteaptă nu doar liderii PDSR sau membrii partidului, ci chiar și simpatizanții acestuia.

F. GHENDER

UN NOU SCANDAL LA PARTIDA RROMILOR!

Fostul președinte - acuzat de comercializarea unor legitimații false

Președintele Partidei Rromilor Arad, Simion Stan, a sesizat poliția în legătură cu eliberarea de legitimații false ale acestui partid. Acestea au fost falsificate, spune domnul Stan, de către Doroț Iosif (zis Ținta) și de către fostul președinte Ioan Radu, care le comercializau cu 50.000 lei bucata. Simion Stan a afirmat că cei doi, care au și convocat o adunare pentru ziua de ieri - în care doreau schimbarea președintelui - nu mai fac, de fapt, parte din partid, fiind excluși pentru că nu au respectat protocolul electoral cu PDSR și au vândut locurile PRM-ului!

Simion Stan spune că încep să se vadă primele rezultate ale colaborării cu PDSR - începe aplicarea unui plan general de acțiune pentru îmbunătățirea vieții rromilor, sub egida Ministerului Administrației Publice Locale. Astfel, consilierul acestei minorități pe lângă Prefectură, Gheorghe Răducanu, a primit ca sarcină inventarierea situației caselor de rromi din județ și a utilităților de care dispun acestea (gaz, apă etc.), acțiune care se va desfășura cu sprijinul primăriilor din județ. În fiecare consiliu local în care Partida Rromilor are filiale constituite, va fi numit un consilier al acestei etnii.

Dacă Simion Stan nu va fi schimbat, mai mulți rromi amenință cu greva foamei!

Aproximativ 15-20 de rromi, provenind din opt localități din județ, s-au întâlnit ieri în fața Casei de Cultură pentru a discuta situația din Partida Rromilor și pentru a-l schimba pe Simion Stan. În fruntea acestora s-au aflat fostul președinte și președinte de onoare, Ioan Radu dar și Florin Munteanu, care spune că încă este vicepreședintele organizației. Deși majoritatea au fost excluși din Partida Rromilor, ei nu recunosc legitimitatea acestei decizii. Ei au spus că Stan a sabotat întâlnirea lor, de aceea nu au primit o sală și nu a fost prezent nimeni de la Prefectură. Ei cred că nici o autoritate locală nu îi bagă în seamă și că nu se rezolvă problemele sociale ale rromilor. Cei prezenți au negat faptul că făcut legitimații false și i-au adus numeroase acuzații președintelui Stan, printre altele faptul că el vinde de fapt legitimații de partid și că nu poate justifica 90 milioane de lei din campania electorală! Concret, rromii protestatari au amenințat cu greva foamei, în fața Prefecturii, dacă până luni nu va demisiona președintele Stan sau dacă nu va veni cineva de la București să analizeze situația.

FLAVIUS GHENDER

Legea bugetului de stat pe anul 2002 a fost depusă la Camera Deputaților

Legea bugetului de stat pe anul 2002 a fost depusă, miercuri, la Camera Deputaților, a anunțat chestorul Tudor Mohora, la sfîrșitul ședinței Biroului Permanent. El a precizat că luni, 15 octombrie, Birourile Permanente reunite vor stabili calendarul comisiilor permanente care vor analiza bugetul, precizînd că timp de cinci zile vor fi depuse amendamente, iar această lege va intra în dezbaterea plenului după două pînă la trei săptămîni. Mohora a spus că atît reprezentanții opoziției cît și cei ai majorității, au apreciat depunerea legii bugetului de stat în termen legal, drept "un lucru pozitiv", deoarece astfel vor fi rezolvate cu ușurință activitățile instituțiilor bugetare în anul viitor.

„Încercarea moarte n-are"

Fonduri nerambursabile din SUA pentru România

Pastorul Constantin Chisăliță va face, timp de două săptămâni, o deplasare în Statele Unite ale Americii unde se va întâlni cu oameni politici precum guvernatorul sfatului California Larry Bowler, congresmani și senatori din California. Pastorul Chisăliță va transmite un mesaj din partea guvernului României d-lui Clay Johnson, șeful de cabinet al președintelui George W. Bush.

De asemenea, pastorul Chisăliță va merge și în statele Illinois și Colorado. Practic, demersurile sale se îndreaptă spre găsirea unor oportunități de afaceri ale americanilor în România, dar are drept „temă de casă" și contactarea unei organizații nonguvernamentale care să poată accesa fonduri nerambursabile (până la un miliard de dolari) care să fie transferate în România pentru proiecte social-umanitare: burse de studii, orfelinate, azile, spitale, stații de epurare a apei etc.

Chiar dacă situația în SUA este oarecum bulversată de evenimentele tragice de la New York și Washington, pastorul Chisăliță speră că fondurile nerambursabile, pe care SUA le acordă, nu vor fi prea mult afectate de evenimentele respective.

Pastorul Chisăliță ne-a declarat: **„știu că nu vă fi ușoară întreprinderea mea, dar sper că prin relațiile pe care le avem în SUA voi ajunge să contactez oameni importanți care pot să ne ajute. Guvernul român caută soluții pentru accesarea unor fonduri nerambursabile și eu sper să fiu una din acele soluții. Oricum, încercarea moarte n-are și eu zic că demersul meu va avea ecou la cei cu care mă voi întâlni."**

I. IERCAN

PSM ARAD NU DOREȘTE ALIANȚE

Alături de Mihai Lelik, președinte al organizației județene a PSM și Barbu Ghițan, vicepreședinte pe municipiu, la conferința de presă de ieri a participat și o nouă „achiziție", în persoana d-lui Octavian Cheț, inginer, ofiter în rezervă. Aproape sigur, d-l Cheț va fi ales vicepreședinte pe județ la Plenara din noiembrie. • Mihai Lelik a participat la ședința lărgită a Comitetului Director, care a avut loc la București și a avut discuții cu președintele Ioan Sasu și cu vicepreședintele Ioan Popa. • Comitetul Director a fost structurat pe 12 departamente. • În privința politicii de alianțe, care a fost discutată la ședință, Lelik spune că **„nu vrem să fim păcăliciul nimănui pentru o bucată de pâine neagră"**. PSM Arad este ferm împotriva oricăror alianțe, pentru că acestea nu au dus la nimic bun. **„Facem alianțe numai pentru a ne ascunde incompetența, dând vina pe alții?"** a întrebat Lelik. • Liderilor județeni ai PSM li s-a interzis să ia cuvântul la manifestările politice ale altor partide, pentru că au fost cazuri în care unii au vorbit în numele partidului numai pentru a-și satisface interesele personale în dauna imaginii PSM. • **„Singura șansă a PSM este să devină un partid de militanți"**, a spus Lelik. • La ședința Biroului Executiv, Mihai Lelik va propune ca Tudor Gabor să fie ales președinte interimar al organizației municipale.

● PSM a înființat Asociația „Geniul Carpaților"

La București, PSM a înființat **„Asociația pentru Prietenie, Solidaritate, Înțelegere și Colaborare Internațională Geniul Carpaților"**. Conform prevederilor Statutului, Asociația are ca scop **„cunoașterea, studierea, sprijinirea, promovarea și apărarea intereselor generale ale națiunii române"** și se pronunță ferm împotriva oricărei tendințe extremiste, șovine, rasiste. • Conform datelor furnizate de la centru, PSM-ul are organizații în 91% din orașe și în 71% din municipii. **„Așadar, nu suntem un partid de buzunar, cum spun alții"**, a conchis Lelik.

S. TODOCA

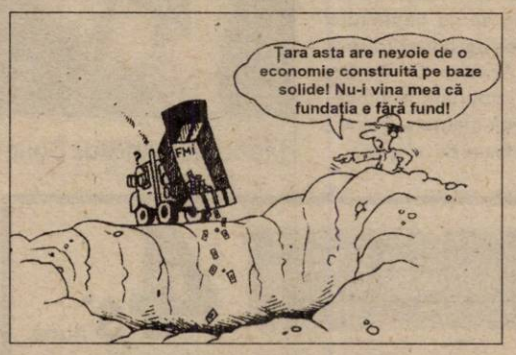

Senatorii țărăniști au făcut o incursiune în trecut

Ieri, în organizarea Senatului PNȚCD Arad, s-a desfășurat un seminar, care a marcat împlinirea a 75 de ani de la înființarea Partidului Național Țărănesc, în urma fuziunii Partidului Național Român cu Partidul Țărănesc. Sediul PNȚCD s-a dovedit neîncăpător pentru cei care au răspuns invitației de a-i asculta pe cei care au conferențiat: prof. Stela Capotă, avocat Alin Gherga, prof. Florea Julan. Parcă pentru a da o notă de optimism în privința viitorului partidului, „Teatrul Veșnic Tânăr", condus de către veșnic tânăra Emilia Dima Jurcă, le-a oferit celor prezenți câteva minute de relaxare, printr-un spectacol în nota obișnuită, adică, excelent.

T. S.

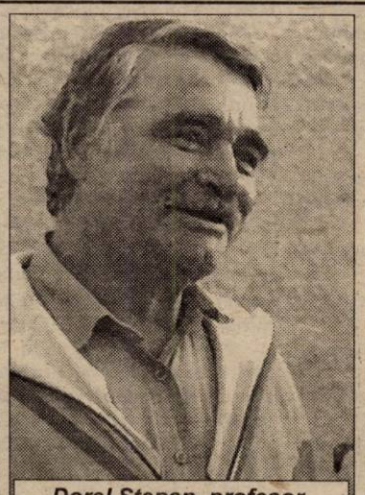

Dorel Stepan, profesor, Bârsa, 51 ani

– V-ați înscris în vreun partid?

– Nu. Nu am fost în nici un partid și nu mă pasionează politica.

– Și totuși, politica ne face viața.

– N-am făcut politică niciodată, nu mă pricep la politică. Urmăresc știrile la televizor.

Politica la țară

TOATE SE SCUMPESC, LEAFA RĂMÂNE PE LOC

– Care este părerea dvs. în legătură cu ce se petrece în lume?

– Comentăm între colegi. Era normal să se întâmple în America ce s-a întâmplat. Americanii domină lumea mai ales prin puterea banului. Eu nu consider America o națiune. E un conglomerat de popoare. Așazisul popor american e adunat din toată lumea.

– Dar au putere financiară, militară...

– Domină lumea prin puterea dolarului.

– Credeți că vor reuși în lupta împotriva terorismului?

– Eventual vor reuși să-l diminueze, dar nu vor putea niciodată să-l elimine total.

– Despre premierul Năstase ce părere aveți?

– Ascult mai mult știri externe, dar se vede după buzunarul cetățeanului cât conduce de bine guvernul. Bani tot mai puțini, mai fără valoare, viața tot mai scumpă. În fiecare lună se scumpesc toate. Leafa rămâne pe loc de ani de zile, mai ales la noi, la profesori, în general, la bugetari.

– Se va schimba în bine?

– Dacă ne schimbăm mentalitatea. Românul are mentalitatea cum să facă banul de azi pe mâine, cu fofârlica, cu cârna. Nimeni nu se zbate să producă, să creeze ceva, ci numai să jăbrălească. Unii învârt milioanele cu lopata, iar alții lucrează pentru un milion o lună de zile.

– Nu sunteți prea optimist.

– Sunt așa cum este realitatea.

I. IERCAN

Foto: **ONORIU FELEA**

MOMENTUL ADEVĂRULUI

➡ (Urmare din pagina 1)

În plus, stoparea decalajului tehnologic sau mai mult recuperarea acestuia este imposibilă pentru că unul dintre motoarele principale pentru refacerea economiei (investițiile străine) nu funcționează. Din cele 1,8 miliarde dolari, așteptate de Cabinetul Năstase în primul semestru, au intrat doar 400 milioane. Nici comenzile de stat lansate cu generozitate pe seama bugetului deci a contribuabilului nu pot ascunde lipsa de piață și de performanță economică a multor companii românești.

În ceea ce privește exportul, acesta a cunoscut o evoluție ascendentă dar cea mai mare parte este export de mână de lucru ieftină și de produse care înglobează în principal materie primă și energie pe care o importăm pe bani grei și o vindem ieftin ca să mimăm competitivitatea. Mai mult, volumul exporturilor a fost depășit de ce-l al importurilor, ceea ce a dat peste cap balanța comercială inducând o presiune în plus asupra cursului valutar. În contextul recesiunii globale, ce-și arată colții, exporturile românești vor fi lovite și ele închizându-se astfel încă o cale de creștere economică. Iată de ce stoparea declinului nu mai este suficientă și acest lucru va fi vizibil, va durea chiar, începând cu 1 ianuarie când România va trebui să facă față unei noi provocări: libera circulație a mărfurilor. Aceasta înseamnă „dezarmarea" vamală, renunțarea la taxele ce încă mai protejează produsele industriei românești de cele fabricate în țările Uniunii Europene. Mai bune și în același timp mai ieftine. Abia atunci se va vedea cât de serioase sunt rămânerile în urmă ale economiei, cât de limpede este că nu putem face față presiunilor concurențiale și forțelor pieții din UE. Și aceasta pentru că nu avem o economie de piață. Și pentru că toate reformele necesare pentru realizarea acesteia sunt în continuare amânate. Pentru liniștea noastră. Poate așa ne vom da seama că UE nu înseamnă doar vize Schengen.

CURTEA CONSTITUȚIONALĂ - ÎN SPRIJINUL DEPORTAȚILOR ȘI PRIZONIERILOR DE RĂZBOI

Prin Legea nr. 18/2000 privind aprobarea Ordonanței de urgență nr. 9/1999 pentru modificarea Decretului-Lege nr. 118/1990, privind acordarea unor drepturi persoanelor persecutate din motive politice de dictatura instaurată cu începere de la 6 martie 1945 precum și celor deportate în străinătate ori constituite în prizonieri, s-a modificat conținutul art. 8 alin. (3) din acest act normativ, stabilindu-se ca termen limită de depunere a cererilor titularilor de drepturi data de 15 martie 2000, după această dată înregistrându-se numai cererile soților beneficiarilor decedați și ale cetățenilor români cu domiciliul în străinătate.

Prin Decizia nr. 148/8.05.2001, publicată în Monitorul Oficial al României, partea I, Nr. 592/20.IX.2001, Curtea Constituțională a constatat că dispozițiile art. 8 alin. (3) din Decretul-Lege nr. 118/1990 privind acordarea unor drepturi persoanelor persectuate din motive politice de dictatura instaurată cu începere de la 6 martie 1945, precum și celor deportate în străinătate ori constituite în prizonieri, republicat, cu modificările ulterioare, dispoziții prin care se prevăd termene pentru depunerea cererilor privind stabilirea drepturilor titularilor, sunt neconstituționale întrucât contravin prevederilor art. 16 din Constituție, conform cărora cetățenii sunt egali în fața legii și a autorităților publice, fără privilegii și fără discriminări.

În consecință, Ministerul Muncii și Solidarității Sociale decide că:

Potrivit prevederilor art. 145 alin. 2 din Constituție, deciziile Curții Constituționale sunt obligatorii și au putere numai pentru viitor. Astfel, de la data publicării Deciziei Curții Constituționale în Monitorul Oficial al României, nu se mai aplică prevederile art. 8 alin. (3) din Decretul-Lege nr. 118/1990 privind acordarea unor drepturi persoanelor persecutate din motive politice de dictatura instaurată cu începere de la 6 martie 1945, precum și celor deportate în străinătate ori constituite în prizonieri și, ca atare, comisiile pentru aplicarea acestui act normativ, constituite în cadrul direcțiilor teritoriale de muncă și solidaritate socială, vor proceda la înregistrarea și soluționarea tuturor cererilor titularilor de drepturi, depuse după data de 20 septembrie 2001.

Urmare a celor de mai sus, dl. Victor Neamțiu, directorul Direcției Muncii și Solidarității Sociale (DMSS) Arad ne-a declarat că persoanele care nu au mai putut beneficia de drepturile prevăzute de Decretul 118/1990 nu pentru că aveau dosarul incomplet, ci pentru că îl aveau beton, dar nu au reușit să-l depună în termenul impus de lege, sunt așteptate pe strada Gh. Lazăr nr. 20, sediul DMSS, pentru lămurirea situației.

Timp de patru zile, la Tribunalul Arad

JUDECĂTORII DIN VESTUL ȚĂRII SE SPECIALIZEAZĂ ÎN DREPT COMUNITAR

În organizarea Tribunalului Arad, de azi până marți, 16 octombrie a. c., se va desfășura simpozionul internațional cu tema „PROGRAMUL FRANCO-GERMANO-ROMÂN DE PREGĂTIRE A JUDECĂTORILOR ROMÂNI ÎN DREPT COMUNITAR". „Vor participa la lucrările simpozionului judecători din raza de competență a Curții de Apel Timișoara. Franța va fi reprezentată de către Denis Jardel, consilier în probleme de preaderare la Uniunea Europeană, iar Konrad Hobe și Alexander Roth vor reprezenta Germania, cei doi fiind tot consilieri în probleme de preaderare la UE", spune **HOREA OPREAN**, președintele Tribunalului Arad.

La deschiderea festivă, care va avea loc azi, la ora 9,00, sunt invitați reprezentanți ai administrației publice locale, precum și mass-media arădeană.

FLORIN TRUȚ

Curs postuniversitar pentru modulul de psihopedagogie

În organizarea Universității „Aurel Vlaicu" din Arad, Departamentul pentru pregătirea personalului didactic (DPPD), se deschide, în anul universitar 2001-2002, un nou curs postuniversitar pentru **modulul de psihopedagogie** care se adresează absolvenților de facultăți de scurtă sau lungă durată.

Din informațiile oferite de conf. dr. **Dorin Herlo**, director D.P.P.D. aflăm că:

■ Înscrierile se fac la secretariatul D.P.P.D. (sediul Rectoratului) în zilele de marți și vineri între orele 16-18.

■ Taxa de înscriere este de 500.000 lei. Taxa de școlarizare este de 3.000.000 lei, plătită în două rate.

■ Actele necesare: copie legalizată după diplomă, după foaia matricolă, copie simplă după certificatul de naștere, respectiv căsătorie (pentru doamne), dosar plic.

■ Cursurile se desfășoară în fiecare vineri, sâmbătă, începând cu 19 octombrie. Ele se finalizează cu eliberarea unui „Certificat" și a unei „Foi matricole" care conferă dreptul de a preda în orice formă de învățământ românesc.

■ Detalii la sediul D.P.P.D. din cadrul Rectoratului Universității „Aurel Vlaicu" (B-dul Revoluției, 81).

Astăzi

LANSAREA OFICIALĂ A APEI MINERALE „BRIZA LIPOVEI"

Astăzi, 11 octombrie, la orele 14,00 la restaurantul Prezident din Arad va avea loc o conferință de presă. Pe lângă reprezentanți ai presei arădene vor mai fi invitate și oficialități din cadrul primăriei, prefecturii, judecătoriei, garzii financiare și poliției.

Subiectul va fi inaugurarea și lansarea oficială a apei minerale „Briza Lipovei".

Întâlnirea va fi finalizată cu o invitație la un cocktail.

N. B.

Bobocii de la „Textil" - într-un House Party de excepție

La sfârșitul săptămânii trecute, tinerii arădeni au avut parte de-un bal... mai altfel, organizat de Grupul școlar de industrie ușoară. Dacă la alte manifestări similare spectatorii erau obișnuiți cu invitarea unei trupe dance din București, de această dată „show"-ul a fost unul sută la sută arădean, asigurat de trei DJ și un MC autohtoni. Pentru ca acțiunea să fie una de excepție, cel mai mult au transpirat organizatoarele Mela, Ciuki, Andreea, Laura și Cristina, alături de neobosiții DJ Nice, Trip, Basil și MC Collin.

Punctul culminant al balului s-a consumat în momentul desemnării câștigătorilor: „Miss" și „Mister" Grupul școlar de industrie ușoară 2001. Clasamentul final a fost următorul: fete, locul I - Andreea Sturza, locul II - Cosmina Mihuț, locul III - Simona Marinca, respectiv băieți: locul I - Adrian Pop, locul II - Marius Chiș, locul III - Emanuel Baloș.

Odată ce s-a terminat cu emoțiile, a urmat House Party de zile mari. Fără să exagerăm putem spune că Balul bobocilor de la „Textil", în special spectacolul de sunet și lumină oferit de DJ Trip, putea rivaliza cu ceea ce vedem câteodată pe canalele TV cu muzică serioasă.

C. T.

ORDINUL ARHITECȚILOR DIN ROMÂNIA VA AVEA FILIALĂ LA ARAD

Ca urmare a prevederilor Legii 184/2001 și a hotărârilor Conferinței Naționale a Ordinului Arhitecților din România (OAR), în data de 13 octombrie 2001, începând cu ora 9,15, în sala mare de ședințe a Consiliului Județean Arad se va desfășura conferința de constituire a Filialei Arad a O. A. R., moment important în procesul de reglementare a practicării profesiei de arhitect.

Foto: V. MUSCA

Mecanicii Andraș Dorin și Toth Andrei: înlocuit subansamble sistem direcție

Distribuitor Autoriz
dialog
cel mai ieftin abonament gsm
4$*/lună
DIALOG INEDIT
toata gama de accesorii
PACHETUL CU TELEFON MOBIL
CONTINE: HUSA DE PIELE,
INCARCATOR AUTO,
HANDS FREE EXTERN
ALCATEL
One Touch Club DB
669.000* lei
*fara TVA
acum poți să vorbești ...
30 de minute gratuite lunar pentru primele
3 luni* si 3 luni de abonament gratuit
daca te abonezi la Dialog pana la 15 noiembrie 2001.
* pentru Dialog Inedit si Practic, minutele gratuite sunt in retea,
iar pentru Dialog 60, Dialog 1000 si Inutele gratuite pot fi utilizate in orice retea.
ROMCOM shop
www.rom-com.ro
Arad str. Eminescu nr. 3
Tel: 057 214 551; 094 56 88 55
B-dul Revoluției 76 - Agenția de Turism Zarandul Tel: 057 213 134

Funcționarii publici vor intra în grevă

Consiliul Național, organ deliberativ și decizional al Uniunii Sindicatelor Funcționarilor Publici din România, întrunit în zilele de 4-5.10.2001, la București, protestează împotriva următoarelor:

1. Salarizare necorespunzătoare (2.000.000 lei net în medie);
2. Neacordarea tichetelor de masă;
3. Condiții de muncă nesatisfăcătoare;
4. Neplata orelor suplimentare;
5. Neasigurarea cheltuielilor pentru deplasări;
6. Neacordarea celui de al 13-lea salariu și a primelor de vacanță;
7. Nerespectarea, de către guvernanți, a Statutului funcționarului public;
8. În cadrul proiectului noii legi a salarizării, transpunerea actualelor nivele de calificare pe noile funcții și grile defavorizează funcționarii publici, în sensul că vor fi reîncadrați la un nivel de calificare inferior cu menținerea salariului actual.

Pentru susținerea acestor revendicări ale funcționarilor publici, Uniunea Sindicatelor Funcționarilor Publici din România va întreprinde următoarele acțiuni sindicale:

▼ Informarea, în scris, a tuturor organelor centrale ale statului (președinție, prim-ministru, guvern, parlament) cu privire la nemulțumirile funcționarilor publici;

▼ Informarea, în scris, în teritoriu, a tuturor prefecților, președinților consiliilor județene, senatorilor și deputaților, cu privire la aceste nemulțumiri;

▼ În data de 17.10.2001, funcționarii publici vor protesta timp de 15 minute în fața instituțiilor;

▼ Convocarea unui Consiliu Național după primele etape, evaluarea eficienței acțiunilor și declanșarea unor acțiuni sindicale mai radicale, prin mitinguri sau grevă la nivel național.

Administratorii de bloc trebuie să fie atestați de o comisie din consiliul local (!)

Recenta ordonanță de Guvern nr. 85 cu privire la organizarea și funcționarea asociațiilor de proprietari vrea să facă ordine în acest domeniu, însă - ca în alte cazuri - produce mai multă confuzie.

Una din problemele pe care le reglementează respectiva ordonanță se referă la acel aviz din partea asociației de proprietari și din partea Primăriei, de care are nevoie un proprietar, la vânzarea apartamentului. Despre această inepție (implicarea Primăriei într-o tranzacție dintre două persoane) am scris în urmă cu câteva zile.

OG 85 mai prevede că activitatea de administrare a clădirii se asigură de un administrator, fie persoană fizică, angajată cu contract individual de muncă sau cu convenție civilă, fie persoană juridică specializată, cu care se încheie un contract de administrare. Până aici, nimic neobișnuit. Doar că administratorul (persoană fizică) trebuie să fie **atestat**, altfel nu poate îndeplini această funcție.

Însă atestarea nu o poate face oricine și oricum. Ordonanța precizează că doar o comisie formată din cinci membri, constituită de consiliul local prin hotărâre. Membrii comisiei de atestare trebuie să fie specialiști în domeniul financiar-contabil și al legislației muncii. De parcă angajații ai CLM-ului nu au alte probleme decât să se ocupe cu atestarea tuturor administratorilor din oraș... Care se ridică la câteva sute...

În plus, candidații pentru funcția de administrator trebuie „să prezinte garanții morale, să aibă capacitate profesională, să fie buni gospodari și să nu aibă cazier," se spune în ordonanță. Dacă formularea „să nu aibă cazier" nu lasă nici un dubiu, „să fie buni gospodari" e o chestiune de percepere... Li se mai cere candidaților la funcția de administrator să prezinte garanții materiale stabilite în condițiile legii. Despre ce fel de garanții e vorba, deocamdată nu se știe. Fiindcă, deși trebuia ca în termen de 30 de zile de la publicarea ordonanței să apară și normele de aplicare, acestea nu au fost încă elaborate. Ca atare nici comisia nu există.

GERLINDE KNAP

FIRME NOI PENTRU CABINETELE MEDICALE

Începând de la 1 octombrie 2001, toți medicii care sunt proprietari de cabinete trebuie să-și facă noi panouri de prezentare a firmei. Acestea vor trebui să aibă dimensiuni standard de 60/40 sau 30/20 centimetri și aceeași culoare, adică scris negru pe fond auriu. Noul panou va avea înscrise, obligatoriu, următoarele elemente: ● sigla CMR - în stânga sus; ● „Colegiul Medicilor din România" - în dreapta sus; ● numele și prenumele medicului titular de cabinet sau al asociaților, în cazul societăților civile medicale, gradul profesional al medicului titular sau al asociaților, forma de organizare și specificul activităților medicale desfășurate în cadrul cabinetului.

„Nu este o lege, este o decizie a Consiliului Național al Colegiului Medicilor care arată cum ar trebui să fie firmele cabinetelor medicale, pentru a ne alinia la standardele europene. Noi îi rugăm pe medici să țină cont de această decizie și le recomandăm ca, în timp, să încerce să-și procure noile modele" - spune **dr. Maria Puschiță**, președinte al Colegiului Medicilor din Arad.

Noile panouri vor face o gaură de câteva milioane de lei în bugetul fiecărui cabinet medical. În ceea ce privește firma producătoare de astfel de panouri, nu există obligativitatea de a apela la una singură. Și nici nu se va organiza vreo licitație în acest sens. **„Noi punem la dispoziția medicilor adresele mai multor firme - atât din țară cât și din județ - la care pot apela pentru a-și procura noile modele de panouri. La sediul Colegiului este chiar expus un astfel de model"** - adaugă dr. Puschiță.

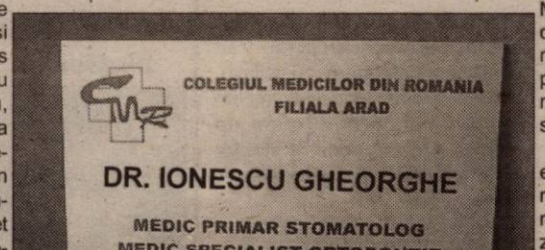

Model al unui panou de prezentare (numele medicului este fictiv)
Foto: ȘT. MATYAȘ

Alți bani, alte firme

Chiar dacă nu a ajuns încă la urechile tuturor celor interesați, decizia Colegiului Medicilor a iscat multe scântei. Mulți doctori se declară nemulțumiți că trebuie să scoată bani din buzunar pentru un nou panou de prezentare a firmei, după ce l-au mai schimbat de câteva ori. Părerile sunt, însă împărțite...

„Din punctul meu de vedere, este un lucru bun pentru că în momentul de față există atâtea modele de firme că nu știi care e de zarzavaturi, care e butic sau care e cabinet medical. Este nevoie de o standardizare. Dar e important să nu fie doar bani aruncați în vânt." (dr. **Dinu Zaharia**, cabinet medicină de familie).

„Nu știu absolut nimic legat de acest aspect. Comisia de Stomatologie a Colegiului Medicilor nu a discutat despre așa ceva." (dr. **Lucian Mihăilescu**, cabinet stomatologic).

„Nu am aflat încă nimic despre această decizie. Dacă ne-ar întreba și pe noi cineva, ar fi bine. Dacă nu - ce să facem? - ne conformăm. Când va fi obligatoriu, o să pun și eu noul model de firmă. Până atunci, nu." (dr. **Flavia Baltă**, cabinet ginecologic).

DIANA DUȚU

O MICĂ LUMINĂ PENTRU CEI FĂRĂ LUMINĂ

Printre marile neajunsuri ale vieții pământene, se numără la loc de frunte acei cărora natura nu le-a dăruit vedere. Unii s-au născut fără ea, alții au pierdut-o în diferite etape ale vieții și, numai foarte rar, unii au reușit să recapete o palidă umbră de lumină. Oricum ar fi și oricare le-ar fi situația, acești oameni trăiesc alături de noi și datori suntem a le alina suferințele, a-i face să simtă că trăiesc alături de noi și semenii noștri.

Societatea omenească nu i-a lăsat singuri și prin diverse forme de activitate i-a făcut cât mai folositori.

În acest an, Filiala Arad a Asociației Nevăzătorilor din România, organizează în zilele de 12-14 octombrie 2001, la Nădlac, faza finală a concursului literar „PE MERIDIANELE LUMII" ediția a XVII-a, cu tema: „La capătul Pământului" de Constantin Chifane Drăgușani.

Participă reprezentanții filialelor: Arad, Buzău, Cluj, Bistrița - Năsăud, Dâmbovița, Galați, Iași-Vaslui, Maramureș, Prahova, Suceava Timiș, Caraș-Severin, Vâlcea.

Organizatorii țin să mulțumească tuturor celor care au sponsorizat această acțiune. Urăm succes tuturor participanților la această fază finală!

Cireșica Dârlea,
Asociația Nevăzătorilor - Filiala Arad

INVITAȚIE LA CONCERT... ÎN PEȘTERĂ

Asociația Turiștilor Montani Arad organizează duminică, 14 octombrie 2001, o excursie cu autobuzul în vederea participării la tradiționalul concert care se organizează anual în peștera Românești (județul Timiș).

Plecarea în ziua concertului, la ora 7,00, din spatele clădirii Teatrului de Stat (colț cu str. Meșianu) și întoarcerea în jurul orei 21.

Cheltuielile de transport se ridică la 80.000 lei. Costul biletului de concert va fi achitat individual, la intrarea în peșteră.

Informații și înscrieri la dl. ing. Eugen Mera, vicepreședintele asociației, la telefon 094-638040. Cei interesați sunt invitați să-și anunțe din timp participarea, locurile fiind limitate.

Președintele ATMA Cristian Alunaru

Direcția Sanitar Veterinară Arad așteaptă ordinul pentru a opri vaca nebună ungurească

Știrile despre apariția unor cazuri de așa-numita "boală a vacii nebune" în Ungaria nu au produs încă reacții la vămile românești. Instituția în măsură să adopte măsuri pentru a preîntâmpina intrarea în România a cărnii sau produselor de carne din zonele de risc, Direcția Sanitar Veterinară, aplică la această oră doar restricții pentru celelalte țări unde a fost semnalată maladia, cele mai apropiate de noi fiind Cehia și Slovacia, de unde este interzis să fie importate carne de bovine sau preparate din acest sortiment de carne. Sorin Tudor, directorul D.S.V. Arad, ne-a declarat că încă nu s-a primit nici un ordin din partea Agenției Naționale vizând importurile de carne de vită din Ungaria. Fără ordin, nu pot fi adoptate măsuri în vămi, după simple zvonuri. Dar dacă ordinul va sosi, setul de reglementări va fi rapid pus în practică. Deci, vaca nebună ungurească nu este încă băgată în seamă la frontierele românești, până la noi ordine.

V. A.

UȘILE PRIN CARE INTRĂ... SIGURANȚA-N CASĂ

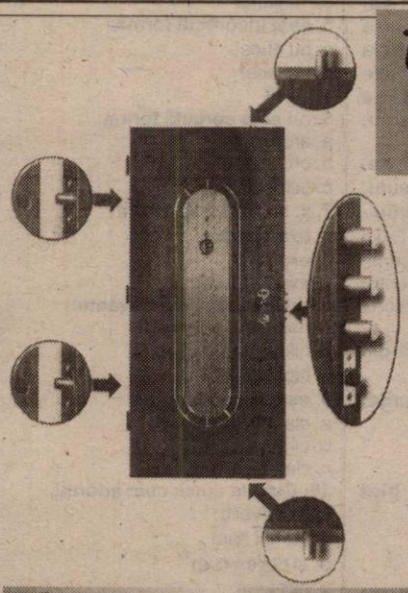

Ușă cu sistem de închidere în opt puncte

Teama că poți fi furat, că cineva îți poate sparge locuința îi determină pe tot mai mulți oameni să-și ia serioase măsuri de siguranță. Printre primele dintre acestea se numără schimbarea ușii de la intrarea în apartament/casă. În locul celei obișnuite sunt căutate modele mai noi și mai sofisticate care să-i pună într-o cât mai mare încurcătură pe eventualii hoți.

ȘASE MILIOANE PENTRU O UȘĂ CU MULTISISTEM

În Arad, ușile de siguranță se comercializează de aproximativ doi ani de zile. Unul dintre primele magazine apărute în oraș a fost reprezentanța firmei Beyler Decor. La vremea respectivă, de aici cumpărau uși mai mulți comercianți care obișnuiau să le revândă, apoi, la prețuri mult mai mari. Acum, acest lucru nu mai este posibil. Ușile fabricate la București pot fi cumpărate, în acest moment, doar de la cele două magazine de prezentare ale firmei și de la Coraura. De data aceasta, la același preț. Adică 4,1-6 milioane de lei. **„Prețul este stabilit în funcție de design și de sistemul de închidere. Ușile au butuci speciali protejați cu pastile de protecție și chei care nu pot fi copiate. O ușă normală are sistem de închidere în patru puncte: două mobile și două fixe, amplasate lateral. Ușa cea mai complexă, cu multisistem, are opt puncte de închidere plasate lateral, sus și jos"** – spune **Aurelia Tudor,** reprezentant al firmei Beyler Decor la Arad.

Ușile sunt confecționate numai din metal. Plăcile de design sunt din material lemnos, însă aplicate tot pe metal. Magazinul pune la dispoziția clienților aproximativ 25 de modele.

UȘI DE PUȘCĂRIE PENTRU OAMENII BOGAȚI

Oferta de uși este la fel de generoasă și la magazinul Brixia din Piața Spitalului. Acesta este singurul loc din Arad de unde se pot procura uși blindate. **„Suntem reprezentanța unei firme din Oradea, singura din țară care produce uși blindate. Toate pușcăriile din România au uși blindate făcute la Oradea. Ceea ce se găsește în celelalte magazine sunt uși metalice. Iar diferența între cele două este ca de la cer la pământ"** – precizează din capul locului **Doina Kiss,** administrator al magazinului.

Greutatea unei uși blindate este de 100 de kilograme. Ușa are toc metalic și se prinde în ciment, cu dibluri. Este confecționată din două folii de oțel a câte 2 milimetri fiecare și este rigidizată cu nervuri metalice. Pentru izolarea termică și fonică, structura metalică este injectată cu spumă poliuretanică sau cu vată minerală. O ușă blindată poate avea de la 5 la 14 puncte de închidere. În ceea ce privește finisarea, se pot alege diverse modele de furnir sintetic autoadeziv, iar pentru interior – varianta capitonării. Prețul unei uși blindate variază între 5,6-11,9 milioane de lei. Perioada de garanție se ridică la 20 de ani.

PENSIONARII SUNT CEI MAI FRICOȘI

Ușile metalice și cele blindate se întreține foarte ușor: se șterg cu o cârpă uscată și, eventual, cu spray/soluție pentru mobilă. Ușile din lemn încep să piardă teren în fața noilor uși de siguranță. **„Ușile metalice nici nu se compară cu cele din lemn. Sunt mult mai rezistente, nu ai de lucru cu întreținerea lor și se pot cumpăra la jumătate din prețul unei uși din lemn"** – este convingerea Aureliei Tudor. La magazinul pe care ea îl conduce, se vând aproximativ 75 de uși în fiecare lună. **„Nu e marfă cum s-ar vinde!"**

Majoritatea clienților care cumpără uși metalice sunt oameni simpli. Sunt persoane cărora le-a fost spart apartamentul, persoane cărora le este teamă de hoți sau care, pur și simplu, vor să-și ia măsuri de siguranță. Mulți dintre cumpărătorii ușilor metalice sunt chiar pensionari. Oamenii cu bani preferă ușile de înaltă siguranță. Aproximativ 35 se vând lunar la magazinul din Piața Spitalului. Printre cumpărători se numără și instituțiile bancare.

Un aspect important pentru viitorii cumpărători ai ușilor de siguranță: se lucrează și pe bază de comenzi. Se ține cont de dimensiunile pe care le dorește clientul, de model, culoare și orice altă sugestie.

DIANA DUȚU

Festivalul de Teatru Clasic - ediția a VII-a

„Strigoii" sau nevăzutele drame ale familiei

Odată cu Ibsen, realismul psihologic, ancorat adânc în dramele (cel mai adesea ascunse ale) familiei, capătă o profunzime neliniștitoare. **Teatrul Național „Vasile Alecsandri" din Iași** și-a propus să monteze **„Strigoii"** de **Ibsen**, din 1995. Au trecut șase ani și regizorul Ovidiu Lazăr, cu o distribuție de primă mărime a Naționalului ieșean (Violeta Popescu, Călin Chirilă, Sergiu Tudose, Petru Ciubotaru, Monia Pricopi) a montat drama ibseniană „cu îndârjire, cu pasiune, cu fanatism", după cum mărturisește. Pe scena ară-deană, ieri seara, personajele și-au trăit conflictele (interioare, cu ceilalți), evoluând clar, limpede; într-un spațiu scenografic (creat de Rodica Arghir), ecou al stărilor sufletești, de o geometrie fermă, apăsătoare.

În această seară, va ieși la rampă trupa **Teatrului de Stat Arad** cu comedia shakespeariană **„Cum vă place"**, montată în stagiunea trecută de regizorul Ion Mircioagă. În rolurile principale Zoltan Lovas și Aura Călărașu.

D'ale Festivalului

● Obișnuiți cu drumurile (mediteraneene, ce-i drept), unii actori din „Odiseea 2001" abia au apucat să-și tragă sufletul după spectacol, că au și fugit să prindă trenul de 11,20.

● Înaintea spectacolului cu „Jucătorii", mare agitație în fața Teatrului. Ovidiu Cuncea și Marius Drogeanu, prezentatorii cunoscutei emisiuni „Strada Milion" (Prima TV) îndemnau trecătorii la tot felul de ghiduși... Mai multe detalii pe micul ecran.

● Printre spectatorii piesei Naționalului din Chișinău - Emilian Pintea, director general RCS.

● La Mulți Ani! actriței Emilia Dima Jurcă. Alaltăieri doamna Teatrului Veșnic Tânăr și-a sărbătorit ziua de naștere alături de colegii din Teatrul de Stat.

● Zoltan Lovas, Athena și Eva. Actorul arădean și-a întâlnit cu bucurie fostele colege de facultate, divele Teatrului „Bulandra" - Daniela Nane (Eva din „Odiseea 2001") și Diana Dumbravă (Athena).

Foto: **ONORIU FELEA**

Despre starea teatrului de peste Prut...

● Cu Vitalie Cărăuș, directorul Teatrului Național „Mihai Eminescu" din Chișinău

– De când ocupați această funcție în Teatrul Național?

– De doi ani. Sunt de profesie actor, lucrez în acest teatru din 1994. Am făcut administrație de atunci - director adjunct, director ordonator (nu știu dacă acest post există la voi). Din 1998 am rămas singurul director, manager, cum îi spune acuma.

– Care sunt problemele majore cu care se confruntă Naționalul din Chișinău?

– Financiare, doar. Celelalte, de creație, sunt primordiale și încercăm să le aranjăm. Avem spectacole foarte bune în repertoriu. Grave sunt doar problemele financiare. Am ajuns în situația în care de nenorocitul de dolar depinde și rezultatul de pe scenă. Dacă există bani, se poate face o producție frumoasă și mare, dacă nu există, nu faci nimic.

– Fonduri de unde primiți?

– Toate cele 14 teatre din Republica Moldova sunt instituții de stat. Dar, din 1996, au fost declarate instituții cu statut de autogestionare. Parțial, primim fonduri și de la buget, 20%, ceea ce înseamnă aproape nimic. Banii de care avem nevoie îi câștigăm singuri. Nu din încasări, pentru că spectatorii nu sunt bogați,ci din sponsorizări, activități economice colaterale.

– Care è salariul unui actor la Chișinău?

– Mizerabil: 15 dolari pe lună.

– În această situație, mai sunt motivați actorii să rămână în teatru?

– E greu. Cei mai buni pleacă peste hotare, în România, sau chiar mai departe. Cei care rămân au contracte și în alte țări. Pentru actorii din teatrul nostru facem eforturi să-i reținem în instituție, rotunjindu-le veniturile. Însă foarte mulți actori abandonează profesia. Este normal, dată fiind situația economică în care se află țara noastră.

– Publicul e atras de teatru?

– Avem săli pline, mai ales de tineri, însă biletele sunt ieftine, oamenii nu au putere de cumpărare. Deseori, avem din partea tineretului cereri pentru un spectacol sau altul. Am montat o piesă care se afla în programa școlară - „O scrisoare pierdută", care a avut mult succes.

– În aceste condiții, mai organizați turnee?

– Mai puțin, din cauza prețurilor exagerate la hoteluri. Nici teatrele din România nu-și prea permit acest lux. Noroc cu festivalurile, altfel am sta acasă. De curând, ne-am întors de la un festival de teatru experimental din Egipt, unde am participat cu acest spectacol (n. n. - „Jucătorii"). Suntem la Arad, vom pleca la Galați, la un alt festival, apoi la București, la Festivalul Național de Teatru, cu „Zbor deasupra unui cuib de cuci...". Viața continuă, încercăm să-i ajutăm pe actorii noștri. Sunt 35 la Național, majoritatea școliți la Moscova, la Leningrad. De zece ani tot sperăm că lucrurile se vor îndrepta.

... și despre „Jucătorii" de N. V. Gogol

● Cu Ilie Todorov, regizorul spectacolului

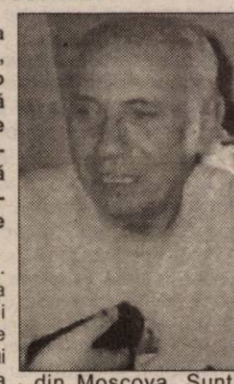

– Într-o cronică a spectacolului dvs., se scria despre „o versiune actualizată în maniera lui Ilie Todorov". Vă caracterizează această tendință de a actualiza textele dramatice clasice?

– Nu neapărat. Vorba e că cei de la care am învățat noi teatru, școala care ne-a format, teatrul lui Vahtangov de la Moscova, avea o credință: „Astăzi nu se mai poate juca un spectacol ca ieri." Cu fiecare zi, textul se revizuiește.

– De ce ați ales acest text?

– Gogol este un clasic al literaturii mondiale. Sunt arhicunoscute piesele lui „Revizorul", „Suflete moarte". Este o onoare pentru orice teatru să aibă acest text în repertoriu.

– Credeți că actorii moldoveni au o înclinație specială pentru a juca piese clasice rusești?

– Actorii pe care i-ați văzut pe scenă au terminat școli teatrale din Moscova. Sunt pătrunși de spiritul acestei școli extraordinare. E natural ca ei să fie mai aprofundați în lieratura claiscă rusă decât actorii din alte părți.

– Ca un cunoscător al limbii ruse aveți impresia că se pierde mult prin jucarea piesei în traducere?

– Nu, depinde de traducere. Aici, nu. A fost o singură replică pe care nu a știut să o traducă. (Spune replica în rusește). Mot-á-mot ar fi: „O țară, un pământ, care amăgește", dar nu e exact. În rest, e o traducere excelentă.

Grupaj realizat de: **CĂTĂLINA LATU**

REALITATEA DIN VISE

CRONICA LITERARĂ

Despre vise există o imensă bibliotecă. Nu s-ar spune că visătorii nu acordă importanță visului. Oamenii visează mai mult decât se susține că visează („a douăsprezecea parte din existență"), numai că restul timpului și-l petrec pe partea cealaltă a visului și nu mai realizează. Sunt și dintre aceia care consideră visul „expresia cea mai tainică și mai impudică a ființei noastre". Dar până la a găsi cheia visului / viselor, mai vai...

Cel mai adesea, poeții sunt asociați imperiului viselor; deoarece și ei, ca și ele, s-ar părea că se ocupă cu irealitatea, cu imaginarul. Un imaginativ stăruitor este și poetul **Vasile Leac**, poet care după ce a fost premiat deja de mai multe ori, la festivale și la concursul național, își editează, iată, cartea debutului, **Apocrifele lui Gengis Khan** (Ed. Mirador).

Motto-ul cărții acesteia este din Leonid Dimov, alcătuit din două propoziții prin care autorul „Băii" se recomandă drept creator de vise. „Apocrifele..." sunt colecție de „vise" și captivantă imagerie. Poeții au darul de a produce imagerie și de a se bucura de dânsa, singuri și împreună cu alții.

Dar dacă ne oprim la prima poezie din „delicata" plachetă, aceea cu scrisoarea deschisă în timp ce „călătorul" trece prin pădure și constată că, de fapt, este vorba despre „un certificat de naștere / fără viață", ne piere pofta de râs și ne gândim că tocmai aici și-a găsit tânărul poet filonul versurilor ce, poate, vor urma.

„Visele" sale creează miracole atrăgătoare: „pădurea a luat-o la fugă printre case"; universuri misterioase și neliniștitoare: „pasărea a adus o cheie de cenușă / noi am suflat peste ea / și poarta s-a deschis" (vezi poemele **când adormise** și **recviem**).

N-aș încuraja ideea asemănării dintre Vasile Leac și poeții „incriminați" în **cuvântul înainte**. El are altă structură, alt spațiu, chiar dacă ele se configurează lent. Ca dovadă stă vi-

ziunea sa asupra lumii: „și totul era o petrecere / și totul era o înmormântare" (**visul poartă**), sau aceea a ipoteticei întâlniri dintre om și Dumnezeu (**visul pe pod**). Cele două sunt fără-ndoială coerente cu nostalgia vârstei originare, când oamenii „scoteau ființe" din pietre și cu regretul pierderii acesteia: „pe vremuri erau aproape în fiecare piatră / acum sunt tot mai rare".

Visul **...marinar** este, poate, dintre cele mai transparente. Chiar dacă defloratorul de zări necunoscute se arată dispus a ocoli tentația cu cântec de sirenă, eventualului interpret de vise nu-i scapă detaliul unui vers, cum e acela că: „din fundul mării se ridicau himene", în timp ce el tocmai „privea marea", de la proră. Pură iluzie retorică, deoarece, după ultimele informații, cele ce i se părea lui că le vede ridicându-se din mare, au dispărut cam de mult de pe mări și oceane.

Scrierea în parabole, borgesiană, a poetului, cultivă îndeobște mesajul vid (**... pescar**), iluzia unei mascarade fericite (**... bibliotecar**); din când în când recursul la figurația biblică (visul). Nu întâmplător, cineva care fură o carte în biblioteca din pod, tot o carte despre nimic fură, adică „meditație religie sau vise" (... și **biblioteca din pod**).

Odată „visătorul" ajunge în visul ei și dându-i palme, ca prin magie, alungă toți „câinii din fotografii", după ce, în prealabil, aceștia „roseseră albumul" și „scoteau capetele dintre coperți."

Frumoasă e povestea cu „fructele coapte / o dată la o mie / de ani" (**copacul**), de asemeni aceea în care „trei nimfe / îmbrăcate în miraj / duc pe brațe / notele unei simfonii" (... **muzicant**).

Am spune că poetul „Apocrifelor..." prezintă oarecare afinități cu Mircea Ivănescu, deosebirea ce trebuie subliniată fiind, însă, aceea că Mircea Ivănescu este berbece.

PETRU M. HAȘ

Cunoaștem limba română?

Etapa a IX-a

La etapa a VIII-a am consemnat un nou record: cel mai tânăr concurent - Sferdian Diana Andreea, de 10 ani, elevă în cl. a IV-a la Școala Generală nr. 4 Arad.

Rezultatele exacte pentru testul propus erau: **1b; 2a; 3b; 4a; 5b; 6c; 7a; 8c; 9b; 10a.** A obținut 9 puncte doar **Ioana Popescu** cl. a VIII-a de la Școala Generală Bârzava, 8 puncte au făcut: **Remus Naghi, Ioana Zăpuc; Dan Tiberiu**; Leila Buțiu; Fănica Crișan; Daniel Neag.

După tragerea la sorți cei trei câștigători ai etapei a VIII-a sunt: **Ioana Popescu** - locul I; **Leila Buțiu** - locul II și **Daniel Neag**, locul III. Ei își vor putea ridica, de la redacție, premiile ofertie de Ediția Niculescu. Pentru etapa a IX-a vă propunem următorul test:

Să se indice soluția corectă din cele trei variante propuse:

1. este incorect scris numele propriu:
a. Bordeaux
b. Munchen
c. Wall Street

2. conține două vocale în hiat cuvântul:
a. Zeus
b. August
c. Epidaur

3. v. este abrevierea pentru:
a. vezi
b. verso
c. volum

4. este incorect accentuat cuvântul:
a. călugăriță
b. doctoriță
c. măgăriță

5. este incorectă forma:
a. nu duce!
b. nu face!
c. nu zi!

6. nu este corectă forma:
a. analoagă
b. omoloagă
c. echivoacă

7. x. se pronunță (gz) în:
a. exantematic
b. explozie
c. expediție

8. nu se scrie cu h cuvântul:
a. helești
b. hilar („hazliu")
c. hipostază

9. este corectă:
a. cia-nu-ră
b. ci-a-nu-ră
c. cian-u-ră

10. Cum te culci, cum adormi. este adverb:
a. primul cum
b. al doilea cum
c. nici unul

TALON DE PARTICIPARE

Numele și prenumele _____

_____

vârsta _____ **clasa** _____ **școala** _____

loc de muncă (unde e cazul) _____

adresa _____

telefon _____

Rezolvare: 1. _____; 2. _____; 3. _____; 4. _____; 5. _____; 6. _____; 7. _____; 8. _____; 9. _____ 10. _____ .

PULSUL ZILEI, LA FC UTA

Nici bine nu s-au stins ecourile frumoasei victorii împotriva Extensivului, că pentru FC UTA urmează un alt examen dificil. Chiar dacă pare disproporționat la prima vedere, prin prisma locurilor din clasament și agoniselii de puncte, un meci Poli-UTA a fost, este și va fi un derby al orgoliilor, din care va ieși „scântei". La mijlocul săptămânii am luat „pulsul" din tabăra „Bătrânei Doamne", pentru că miile de suporteri în „alb-roșu" sunt însetați de știri din curtea clubului din Cartierul „Aurel Vlaicu"...

• Gripă și... „Polidin"

„Pe când ne bucuram că am scăpat de accidentări, ne-a lovit gripa", ne-a spus președintele clubului, Marin Lupaș. Cinci jucători: Bier, Botiș, Zaha, Panin și Drida sunt gripați, la fel cum este și antrenorul principal Ionuț Popa. Ceilalți jucători au fost injectați cu „Polidin" pentru evitarea înmulțirii „gripaților". Oricum, până la ora jocului cu Poli Timișoara, dacă totul decurge normal, băieții vor fi în plenitudinea forțelor.

• Soluția Precious

Cele mai mari bătăi de cap ale antrenorilor UTA-ei le dă... Todea. Mai exact, înlocuitorul acestuia. Se știe, căpitanul „alb-roșilor" Cristi Todea a adunat patru cartonașe galbene în opt etape și este automat suspendat pentru jocul cu Poli. O soluție pentru înlocuirea lui Todea ar fi „internaționalul" Radu Mărginean, dacă UTA va găsi, din nou, înțelegere la Liță Dumitru, antrenorul naționalei de juniori mari a României. **„Nu am făcut nici un demers. Așteptăm rezultatul din Iugoslavia, pentru a bate la ușa Federației, pentru învoirea lui Mărginean"** - ne spune dl. Lupaș.

În schimb, „principalul" Ionuț Popa pare hotărât să meargă pe mâna lui Precious, care s-ar mai fi pus la punct cu pregătirea fizică. **„L-am adus la Arad să joace, nu să stea cu mine pe banca de rezerve. Trebuie să-i dăm o șansă"** - a declarat Mister.

• Repetiție cu West Petrom

Ieri dimineață, UTA s-a antrenat cu eternul rival de miercuri, West Petrom Pecica. Numai că, de această dată, la Pecica, pe terenul divizionarei „C". Partida s-a încheiat cu scorul de 4-1 (1-1), în favoarea utiștilor. Ionuț Popa și Dan Mănăilă au început jocul în formula: Mârne-Panin, Zaha, Botiș, Panaitescu-Drida, Precious, Luca, Ciubăncan-Kent, Miculescu. După pauză au mai evoluat: A. Drăgan, Turcan, Buhuș, Bier și Rus. Golurile au fost marcate de: Kent, Turcan, Buhuș, A. Drăgan, repectiv Sas.

Rezervele UTA-ei s-au antrenat ieri după-amiază cu echipa a doua de la A.C. Universitatea, pe terenul Strungul.

Precious, gata să intre în teren.
Foto: VIOREL MUSCA

• Mister - spion pe Bega!

Ieri, Ionuț Popa a ținut să-i vadă la lucru pe cei de la Poli Timișoara în confruntarea din Cupa României, cu Rapid București. Nu știm ce notițe și-a luat „spionul" Mister, dar sperăm ca ele să-i folosească pentru jocul de sâmbătă, din orașul de pe Bega, al cărui rezultat final (victorie pentru UTA) poate duce la desființarea echipei Poli.

• Ne fluieră Stroe

Pentru acest meci, Comisia Centrală de Arbitri s-a orientat asupra lui Gabriel Stroe din Moreni, o mai veche cunoștință de-a noastră, din acel meci „cu cântec" de la Satu Mare. El va fi ajutat de asistenții: Stan Prodan (Alexandria) și Marian Ene (Slobozia).

• „Contăm pe 3000 de arădeni"

Liga Suporterilor FC UTA organizează excursie cu autocarul la Timișoara, contra sumei de 40.000 lei, în timp ce „Red Fighters" se descurcă în această deplasare cu doar 25.000 lei de persoană. Firesc, mulți vor merge cu trenul, dar cei mai mulți suporteri vor prefera mașinile.

Președintele Marin Lupaș crede că, citățm: **„UTA va conta pe 3.000 de arădeni la Timișoara". Noi opinăm că vor fi mai mulți.**

DANIEL SCRIDON

Fotbal - preliminariile CE de juniori

IUGOSLAVIA - ROMÂNIA 0-4 (0-2)

Ieri după-amiază, naționala de juniori mari a României, coordonată de Liță Dumitru a disputat al treilea meci din cadrul campaniei de calificare la Campionatul European de anul viitor. De data aceasta, în deplasare, cu Iugoslavia.

Cu patru jucători de la „primavera" UTA: Huțan, Mărginean, Fritea și Ianu, junii „tricolori" au învins reprezentativa similară a Iugoslaviei, cu scorul de4-0 (2-0) .

După două remize (1-1, cu Belgia - acasă și 1-1, cu Israel - deplasare) și o victorie, naționala de juniori a României păstrează șanse reale de calificare la „europenele" de anul viitor.

D. SCRIDON

Cupa României - faza județeană

Ieri, la Macea, într-un meci reprogramat din cadrul turului doi al Cupei României (faza județeană) - ediția 2002-2003, Voința Macea-Comera 0-3(f.j.).

Măcenii au refuzat să intre pe teren în semn de protest față de decizia AJF-ului arădean de a reprograma această partidă.

C. M.

Cinci divizionare „A" - eliminate din Cupa României

Ieri, în cadrul „16" - zecimilor Cupei României la fotbal s-au înregistrat rezultatele:

• **Extensiv Craiova**-F.C. Național 1-0 • **Minaur Zlatna** - Petrolul Ploiești 2-0 • Foresta Suceava-**Astra Ploiești** 0-2 • „Poli" Timișoara-**Rapid**1-3 • Petrolul Moinești-**FCM Bacău** 0-3 • Gloria Buzău-**F.C. Argeș** 0-2 • **F.C. Bihor**-Oțelul Galați 2-1 • **Cimentul Fieni**-Universitatea Craiova 5-3 (după penalty-uri) • ARO Câmpulung-**Ceahlăul Piatra Neamț** 1-3 • Poiana Câmpina-**F.C. Brașov** 0-2 • F.C. Sfântu Gheorghe-**UM Timișoara** 5-6 (după penalty-uri) • **CSM Reșița**-Farul Constanța 1-0 • Electrica Dobrogea-**Sportul Studențesc** 0-3 • ASA Târgu Mureș-**Steaua** 0-2 • Electromagnetica-**Dinamo** 2-3 • CFR Cluj-**Gloria Bistrița** 0-1.

Echipele subliniate s-au calificat pentru optimile de finală ale Cupei României.

C. M.

„NE-A LĂSAT O ECHIPĂ BUNĂ"

Ieri dimineață, am fost căutați de primarul comunei Socodor, dl. Ioan Jura, care a ținut să facă unele precizări referitoare la ruperea colaborării cu Taha Abed, fostul președinte al echipei de fotbal Vulturii Socodor...

„În numele Primăriei și al Asociației Sportive „Vulturii" Socodor ținem să-i aducem mulțumiri lui Taha Abed pentru extraordinarul sprijin acordat mișcării fotbalistice din comună. Ne bucurăm că Taha Abed a pus bazele unei echipe valoroase, a făcut să se vorbească din nou despre fotbalul din Socodor și la plecare ne-a lăsat o echipă bună. Chiar dacă și-a retras sprijinul, forțat de alții și de împrejurări, relațiile dintre noi vor rămâne unele bazate pe prietenie și respect reciproc. Cu ocazia zilei sale de naștere îi dorim multă sănătate, fericire și un sincer „La Mulți Ani" și poate, vom reuși o altfel de colaborare pe viitor" - ne-a spus primarul Socodorului.

Întrebat ce se va întâmpla cu echipa de fotbal, dl. Ioan Jura ne-a declarat: **„Avem datoria morală de a duce echipa mai departe. Cu forțe din comună, vom continua, pentru că ar fi păcat să dăm cu piciorul unei munci de doi ani de zile începută de Taha Abed..."**.

D. SCRIDON

909,5 miliarde de lei pentru bugetul MTS

Ministerul Tineretului si Sportului (MTS) va primi, conform proiectului bugetului de stat adoptat, luni, de Guvern, un buget pentru anul 2002 de aproximativ 909,5 miliarde de lei, a declarat agenției MEDIAFAX secretarul general adjunct al MTS, Anton Merschi. Din cele 909,5 miliarde de lei, aproximativ 691 de miliarde de lei vor fi destinate activității sportive, în timp ce ramura de tineret va primi 70 de miliarde de lei. Bugetul de anul viitor al MTS a înregistrat o creștere de 18,16 la sută față de cel din 2001, care a fost de aproximativ 769,8 miliarde de lei.

FOTBAL - DIVIZIA D - JUNIORI

Rezultatele etapei a IX-a: Șoimii Lipova-Șoimii Pâncota 2-2; Comera Arad-Universitatea Arad 3-0 (f.j.); Gloria Arad-Înfrățirea Iratoșu 6-0; Crișul Chișineu Criș-Progresul Pecica 4-7; Romvest-Vulturii Socodor 14-0; Șiriana Șiria-Frontiera Curtici 0-2; Armonia Ineu-Victoria Nădlac 4-0; Tricoul Roșu Satu Nou-Păulișana Păuliș 3-0 (f. j.).

CLASAMENT

1. „U" Arad	9	8	0	1	60-7	32
2. Romvest	9	7	1	1	75-3	29
3. Curtici	9	7	1	1	38-4	29
4. Tricoul Roșu	9	7	1	1	42-11	29
5. Gloria	9	7	1	1	31-10	29
6. Pecica	9	5	1	3	34-20	21
7. Lipova	9	4	1	4	41-24	17
8. Nădlac	9	4	0	5	28-38	16
9. Pâncota	9	3	2	4	23-28	14
10. Comera	9	4	1	4	21-28	13
11. A. Ineu	9	3	0	6	14-57	12
12. Iratoșu	9	2	1	6	13-47	9
13. Păuliș	9	2	0	7	8-31	8
14. Ch. Criș	9	2	0	7	21-57	8
15. Șiria	9	1	0	8	9-39	4
16. Socodor	9	0	2	7	7-61	2

Gărzi de corp pentru fotbaliști

Toți jucătorii prezenți la Cupa Mondială din anul 2002 vor fi însoțiți de cîte o gardă de corp pe teritoriul Coreei de Sud de la coborîrea din avion pînă cînd vor părăsi această țară, au declarat, marți, responsabilii sud-coreeni, care au întărit măsurile de securitate după ce echipa Statelor Unite ale Americii s-a calificat la competiția mondială, informează AFP. La o zi după atentatele teroriste produse pe 11 septembrie în SUA, autoritățile din Coreea de Sud au anunțat că vor întări măsurile de protecție. Responsabilii sud- coreeni vor interzice ca avioanele să survoleze cele zece stadioane din Coreea de Sud unde se vor disputa meciuri din cadrul Cupei Mondiale.

Programul turului Diviziei A la baschet feminin

Etapa I-a - Sâmbătă 13.10.2001
Universitatea Cluj - L.P.S. Galați
S.C. Someșul Dej - Rapid București
Olimpia București - Livas Târgoviște
CET Govora - Sp. Studențesc Buc.
Universitatea Oradea - B.C. ICIM Arad

Etapa II-a - Sâmbătă 20.10.2001
L.P.S. Galați - Universitatea Oradea
B.C. ICIM Arad - CET Govora
Sp. Studențesc Buc. - Olimpia București
Livas Târgoviște - S.C. Someșul Dej
Rapid București - Universitatea Cluj

Etapa III-a - Sâmbătă 27.10.2001
Rapid București - L.P.S. Galați
Universitatea Cluj - Livas Târgoviște
S.C. Someșul Dej - Sp. Studențesc Buc.
Olimpia București - B.C. ICIM Arad
CET Govora - Universitatea Oradea

Etapa IV-a - Sâmbătă 03.11.2001
L.P.S. Galați - CET Govora
Universitatea Oradea - Olimpia București
B.C. ICIM Arad - S.C. Someșul Dej
Sp. Studențesc Buc. - Universitatea Cluj
Livas Târgoviște - Rapid București

Etapa V-a Miercuri 07.11.2001
Livas Târgoviște - L.P.S. Galați
Rapid București - Sp. Studențesc Buc.
Universitatea Cluj - B.C. ICIM Arad
S.C. Someșul Dej - Universitatea Oradea
Olimpia București - CET Govora

Etapa VI-a - Sâmbătă 10.11.2001
L.P.S. Galați - Olimpia București
CET Govora - S.C. Someșul Dej
Universitatea Oradea - Universitatea Cluj
B.C. ICIM Arad - Rapid București
Sp. Studențesc Buc. - Livas Târgoviște

Etapa VII-a - Sâmbătă 08.12.2001
Sp. Studențesc Buc. - L.P.S. Galați
Livas Târgoviște - B.C. ICIM Arad
Rapid București - Universitatea Oradea
Universitatea Cluj - CET Govora
S.C. Someșul Dej - Olimpia București

Etapa VIII-a - Sâmbătă 15.12.2001
L.P.S. Galați - S.C. Someșul Dej
Olimpia București - Universitatea Cluj
CET Govora - Rapid București
Universitatea Oradea - Livas Târgoviște
B.C. ICIM Arad - Sp. Studențesc Buc.

Etapa IX-a - Sâmbătă 22.12.2001
B.C. ICIM Arad - L.P.S. Galați
Sp. Studențesc Buc. - Universitatea Oradea
Livas Târgoviște - CET Govora
Rapid București - Olimpia București
Universitatea Cluj - S.C. Someșul Dej

Rețeaua lui ben Laden cheamă la jihad împotriva Statelor Unite

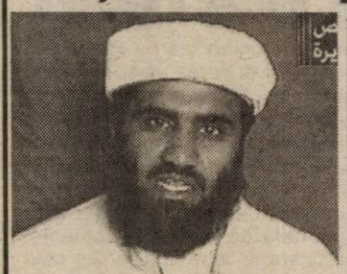

Sulaiman Abu Ghaith

Organizația lui Osama ben Laden, al-Qaida, i-a chemat, marți, pe "toți musulmanii" la jihad (război sfînt) împotriva Statelor Unite și le-a cerut să atace "interesele americane din lume", într-o declarație difuzată de canalul arab de informații al-Jazeera, relatează AFP. "Începînd de azi, națiunea islamică nu va mai tăcea, jihadul devine o datorie pentru toți musulmanii", a afirmat purtătorul de cuvînt al organizației al-Qaida, Sulaiman Abu Ghaith, într-un mesaj preînregistrat adresat "națiunii islamice" și difuzat de al-Jazeera. "Obiectivele americane sînt împrăștiate peste tot în lume. Fiecare musulman trebuie să-și facă datoria, pentru a sprijini națiunea sa", a adăugat purtătorul de cuvînt, care a înregistrat această declarație într-un loc neprecizat din Afganistan."Atacînd Afganistanul, americanii au deschis o nouă ușă, care nu se va mai închide", a spus purtătorul de cuvînt, referindu-se la loviturile americane din Afganistan împotriva regimului islamist al talibanilor și a organizației lui ben Laden, considerat comanditarul atentatelor din 11 septembrie din Statele Unite.

Abu Ghaith consideră riposta americană drept "o cruciadă împotriva poporului musulman din Afganistan și împotriva întregii națiuni islamice", iar campania antiteroristă lansată de Statele Unite o "momeală", acuzînd Washingtonul că "se dedă de mulți ani adevăratului terorism".

El a vorbit, în acest context, despre "suferințele poporului palestinian, aflat sub jugul colonialismului evreiesc", și despre profanarea Peninsulei Arabice prin existența unor "găuri americane".

Purtătorul de cuvînt al al-Qaida a adus un omagiu autorilor atentatelor sinucigașe din 11 septembrie, fără a le revendica însă. "Acești tineri care au lovit America făcînd să explodeze avioanele la New York și Washington au acționat bine, aducînd lupta în inima Statelor Unite și acest război va rămîne aici pînă cînd America încetează să-i susțină pe evreii din Israel și pînă va pune capăt embargoului nedrept împotriva poporului irakian, care a costat viața a peste un milion de copii", a afirmat el.

Abu Ghaith a amenințat, de altfel, cu alte operațiuni de acest tip. "Furtuna avioanelor nu se va opri, dacă Allah o vrea, pentru că mii de tineri ai națiunii noastre vor tot atît de mult să moară pe cît vor americanii să trăiască", a afirmat purtătorul de cuvînt al al-Qaida.

Washingtonul va răspunde "provocării extraordinare" a grupării Al Qaida

Statele Unite vor răspunde "provocării extraordinare" a rețelei teroriste Al Qaida, care le-a cerut musulmanilor, într-un mesaj televizat, să declanșeze jihadul, a declarat, ieri, secretarul de Stat, Colin Powell, relatează AFP.

"Este o provocare extraordinară. Însă, vă asigur că noi vom răspunde acesteia. Vom continua această campanie pînă cînd purtătorul de cuvînt nu va mai avea motive să facă astfel de declarații", a declarat Colin Powell, într-un interviu acordat canalului de televiziune NBC.

Purtătorul de cuvînt al Al Qaida, Sulaiman Abou Ghaith, s-a adresat, marți, "națiunii islamice", într-un mesaj preînregistrat difuzat de canalul prin satelit arab Al-Jazira, cu sediul la Doha (Qatar).

"Atacurile cu avioane nu se vor opri, deoarece mii de tineri ai națiunii noastre doresc să moară la fel de mult pe cît americanii vor să trăiască", a apreciat el.

"Acești tineri, care au lovit America prin explodarea avioanelor de la New York și Washington au acționat în inima Statelor Unite, iar acest război va continua pînă cînd America încetează să-i susțină pe evrei și să pună capăt embargoului injust împotriva poporului irakian, care s-a soldat cu moartea a unui milion de copii", a mai declarat purtătorul de cuvînt al organizației.

Powell a afirmat că Washingtonul nu se află în regiune în calitate de "invadator".

"Noi ne aflăm în regiunea Golfului la invitația națiunilor arabe, iar prezența noastră este dictată de faptul că Irakul a invadat unul dintre vecinii săi arabi", a spus el.

Campania aeriană va fi de lungă durată și intensă

Campania aeriană împotriva talibanilor va fi de lungă durată și intensă, a afirmat, marți, comandantul suprem al forțelor americane din Golf, Tommy G. Franks, citat de AFP. "Nu este decît începutul unei campanii lungi și intense împotriva talibanilor și nu pot să nu fiu încrezător în rezultate", a declarat generalul Franks, adresîndu-se, într-o teleconferință, piloților de pe USS Enterprise, care participă la campania împotriva terorismului. "Este numai începutul unei povești, care va avea conținut și un final", a subliniat Franks, referindu-se la campania aeriană. "Obiectivul nostru este să vă informăm că sîntem mîndri de ceea ce faceți și că întreaga națiune este mîndră", a adăugat el.

Comandantul USS Enterprise, care a asistat la teleconferință, a afirmat că "obiectivul primelor două zile de raiduri a fost crearea unei zone de securitate în Afganistan, pentru asigurarea protecției piloților". "Am bombardat, în primele două zile, o mare parte din apărarea lor antiaeriană și din locațiile radarelor, pentru a le permite piloților noștri să opereze fără riscuri și să își selecționeze mai bine țintele", a adăugat căpitanul James, care le-a cerut ziariștilor să nu îi dezvăluie numele de familie, "din motive de securitate". "Primele raiduri au fost lansate în cursul nopții, pentru a garanta securitatea piloților. Dispunem de tehnologie care ne permite să decolăm și să lansăm operațiuni în plină noapte, cu echipamente de mare precizie", a precizat el.

Statele Unite pregătesc varianta folosirii în Afganistan a elicopterelor de atac și de transport de trupe pentru a ataca gherilele aliate lui Osama ben Laden, au declarat oficiali militari americani. "Doresc să atrag atenția asupra faptului că asemenea atacuri nu s-ar putea produce în curînd", a declarat un oficial, răspunzînd unei întrebări legate de materialul apărut în "The New York Times".

Oficialii afirmă că ar putea fi folosite și elicoptere UH-60 Blackhawk precum și cele destinate trupelor de elită care efectuează misiuni speciale. Aceste elicoptere ar avea misiunea de protecție a elicopterelor de atac AH-64 Apache.

Elicopterele care ar ataca de la joasă înălțime vor fi vulnerabile în fața ripostelor pe care le-ar putea da forțele talibane și gherilele asociate lui ben Laden, acuzate de SUA că au planificat atacurile de la 11 septembrie.

Pentagonul se pregătește să lanseze o operațiune riscantă în Afganistan, prin trimiterea elicopterelor care să atace de la joasă înălțime locurile în care s-ar putea afla trupele lui Osama ben Laden sau ale regimului taliban, scrie, în ediția de miercuri, cotidianul "The New York Times", citînd doi înalți oficiali de la Pentagon.

Misiunea va fi îndeplinită de forțele speciale care vor decola de la baze militare din apropierea Afganistanului, și care vor putea lovi zonele talibane după ce acestea au fost lovite de avioanele și rachetele americane.

În același timp, administrația va desfășura un număr mai mare de forțe speciale în regiune, ceea ce include și trimiterea de trupe în Uzbekistan.

Cu toate acestea, nu poate fi vorba despre o forță care putea să invadeze Afganistanul, variantă pe care Pentagonul o exclude, pentru moment.

Nu este clar cît de curînd vor începe operațiunile cu elicopterele. Șeful Statului Major Interarme, generalul Richard Myers, a declarat că avioanele de luptă americane și bombardierele au reușit să asigure "stăpînirea" spațiului aerian afgan.

Aproape 70 de civili – uciși în urma bombardamentelor

Talibanii au anunțat, ieri, că aproape 70 de civili au fost uciși și alți peste 100 au fost răniți, în urma raidurilor lansate în ultimele trei zile, a anunțat agenția AIP, citată de AFP.

Conform unor surse din interiorul regimului talibanilor, 28 de civili au fost uciși în sectorul Kandahar, din sud-estul țării, unde atacurile au vizat aeroportul și taberele de antrenament. Alți 25 de civili au murit la Kabul, șapte în provincia Farah, din vestul Afganistanului, doi la Herat și opt la Mazar-i-Sharif. Reprezentanții regimului talibanilor au precizat că bilanțurile din alte zone vizate de atacuri, cum este cazul provinciilor Kunduz, din nord, și Jalalabad, din est, nu sînt disponibile.

În Balcani

Islamiștii pot deschide un nou front împotriva Statelor Unite

Adjunctul lui Osama ben Laden și lider al grupării islamiste egiptene "Jihad", Ayman al-Zawahiri, a ordonat membrilor organizațiilor teroriste aflați în Bosnia, Kosovo, Albania și Macedonia să deschidă în Balcani un al doilea front islamic împotriva Statelor Unite, susține cotidianul macedonean "Nova Makedonija".

Cotidianul citează surse din serviciile israeliene de informații, potrivit cărora în Balcani pot fi mobilizați 40.000 de islamiști care dispun de un armament modern, obținut de la NATO în timpul conflictului din Kosovo.

Al Zawahiri a fost observat, săptămîna trecută, la Tirana, susține "Nova Makedonija". Sursa citată precizează că liderul "Jihadului" egiptean are relații strînse cu Armata de Eliberare din Kosovo și Armata de Eliberare Națională, a etnicilor albanezi din Macedonia.

Presa macedoneană a relatat, deseori, că în timpul ciocnirilor dintre trupele guvernamentale și Armata de Eliberare Națională, au fost observați, în împrejurimile localității Tetovo, luptători mujahedini.

"Nova Makedonija" susține că există dovezi incontestabile ale sprijinului financiar acordat de organizația lui ben Laden, Al Qaida, în timpul conflictelor din Bosnia, Kosovo și Macedonia.

Bacteria antraxului a fost "izolată"

Bacteria antraxului, maladie care a ucis, vineri, un bărbat de 63 de ani, pare "izolată" în clădirea în care se află biroul victimei - Robert Stevens, editor-fotograf - a declarat, marți, Jean Malecki, responsabil al serviciului de sănătate din Palm Beach, Florida, citat de AFP.

Malecki a arătat că cercetările desfășurate la domiciliul lui Robert Stevens, în apropiere de West Palm Beach, nu au identificat urme bacteriologice. În schimb, un spor al bacteriei antraxului a fost descoperit pe tastatura calculatorului victimei.

Un alt coleg de serviciu al lui Robert Stevens, Ernesto Blanco, de 73 de ani, se află în spital, prezentînd simptome de antrax. Examenele medicale au arătat că Blanco era purtător al bacteriei, dar încă nu contractase boala.

Cei doi bărbați lucrau în același imobil, în apropiere de Boca Raton. Toate cele 300 de persoane care au birourile în această clădire, au fost supuse, luni și marți, analizelor de laborator și au fost sfătuite să ia preventiv antibiotice.

O cazarmă a pompierilor din Weston, în sudul Floridei, a fost evacuată pentru două ore, ca urmare a descoperirii unui plic care conținea un praf alb. Cercetările au demonstrat că această substanță nu este toxică, a declarat un purtător de cuvînt al districtului Broward, Todd Leduc.

Un alt plic ce conținea praf alb a determinat evacuarea a două clădiri comerciale din Naples, pe coasta de vest a Floridei. Imobilele au fost închise pînă în momentul în care s-a dovedit că plicul nu conținea substanțe periculoase.

Conflictul din Afganistan va afecta activitățile petroliere din Marea Caspică

O rezolvare rapidă a conflictului din Afganistan reprezintă singura soluție pentru deblocarea zăcămintelor de petrol și gaze naturale din regiunea Mării Caspice, în caz contrar proiectele existente în regiune fiind puse în pericol, au declarat o serie de analiști, citați de Reuters.

Deși majoritatea companiilor petroliere care au investit miliarde de dolari în bazinul caspic și-au exprimat intenția de a-și menține participațiile, problemele legate de securitatea regiunii, în cazul unui conflict militar de durată în Afganistan, ar putea îndepărta investitorii din Asia Centrală. "Dacă această problemă se va soluționa rapid, prețul petrolului din Marea Caspică va crește. În schimb, în situația în care aceste atacuri se vor amplifica, el va avea de suferit", a declarat Eric Kraus, analist la firma de brokeraj Nikoil.

Rusia, Iran, Kazahstan, Azerbaidjan și Turkmenistan au deschidere la Marea Caspică. Turkmenistanul deține o graniță comună cu Afganistanul, în timp ce Kazahstanul se învecinează cu Turkmenistan, Uzbekistan și Tadjikistan, cele din urmă fiind la rîndul lor vecine cu Afganistanul.

Rezervele de petrol și gaze naturale din această regiune sînt controlate, în cea mai mare parte, de Kazahstan, Turkmenistan și Azerbaidjan, dar nu au fost niciodată exploatate la capacitate maximă, din cauză distanțelor mari care despart Marea Caspică de principalele piețe petroliere. Cu toate acestea, în urmă cu aproximativ zece ani, au fost demarate mai multe proiecte de construcție a unor oleoducte și gazoducte, care au presupus investiții străine substanțiale. "Operațiunile militare din Afganistan vor întrerupe, în mod cert, lucrările la aceste linii de transport", a apreciat Sergei Glaser, analist la Alfa Bank din Londra, adăugînd că situația este foarte instabilă și volatilă, fiind imposibilă realizarea de planuri pe termen lung sau chiar pe termen mediu.

Singurul oleoduct a cărui construcție a fost terminată în ultima perioadă este cel care face legătura între cîmpul petrolier Tengiz din Kazahstan și portul Novorossiisk din Rusia.

Agenția Națională pentru Ocuparea Forței de Muncă
Agenția Județeană pentru Ocuparea Forței de Muncă Arad
str. Gh. Lazăr nr. 20, tel. 280581

PUBLICATIE DE VÂNZARE

Anul 2001, luna 10, ziua 08

În temeiul art. 55 din OG nr. 11/1996 privind executarea creanțelor bugetare, aprobată prin Legea nr. 108/1996, cu modificările și completările ulterioare, se face cunoscut prin prezenta că se vor vinde prin licitație publică următoarele bunuri mobile și imobile:

Nr. crt.	Denumire agent economic	Denumire bun	Preț fără TVA (lei)	Felul vânzării	Data, ora și locul licitației
1.	S. C. INDCOOP S. A. Arad	Depozit - suprafață 331,5 m. p.	599.604.894	Licitație publică	22.10.2001, ora 10, sediul AJOFM Arad
2.	S. C. Agromec Pecica S. A.	Secția nr. 1 Semlac, compusă din magazii și ateliere plus terenul aferent în suprafață de 7846 m. p.	1.511.972.000	Licitație publică	24.10.2001, ora 10, sediul AJOFM Arad
3.	SCP Vitivinicola Miniș	Depozit si garaj - suprafață 4130 m. p.	858.499.200	Licitație publică	25.10.2001, ora 10, sediul AJOFM Arad
4.	SC Ind. Laptelui S. A. Arad	Autocisternă lichide alimentare - 31 AR 4539	37.507.500	Licitație publică	29.10.2001, ora 10 sediul AJOFM Arad
		Autoutilitară Dacia 1304 Pickup-21 AR 3749	42.480.900		
5.	S. C. Cotul Morii SRL Ineu	Tractor U650-AR-01-JFA	60.000.000	Licitație publică	31.10.2001, ora 10, sediul AJOFM Arad
		Tractor U650 - AR-01-JFC	60.000.000		

Bunurile S. C. INDCOOP S. A. Arad și S. C. Industria Laptelui S. A. Arad se află la cel puțin a treia licitație astfel încât, în conformitate cu dispozițiile OG nr. 11/1996 modificată, acestea vor fi vândute la cel mai mare preț oferit.
Persoanele interesate vor depune la sediul AJOFM Arad, str. Gh. Lazăr nr. 20, et. I, cam. 103-104, o ofertă scrisă de cumpărare precum și o garanție de 10% din valoarea bunului la data și locul desfășurării licitației.

Informații suplimentare se pot obține la sediul AJOFM Arad, str. Gh. Lazăr nr. 20, et. I, cam. 103, telefon 057/280.581, între orele 8,00-15,30.

(2205088)

DISTRIBUITOR DE SCULE ȘI UTILAJE

ANUNȚĂ

ACȚIUNI PROMOȚIONALE PENTRU URMĂTOARELE PRODUSE:

- aparate de sudură HELVI până la **17 octombrie 2001**
- utilaje pentru construcții WEBER până la **15 noiembrie 2001**
- scule electrice PROTOOL până la **22 noiembrie 2001**

SOLICITAȚI OFERTA NOASTRĂ!
SC KALMAN OSTER SRL ARAD
Tel. 276.669, Fax 276.868

S.C. MODA S.A. Arad

organizează în data de
18 octombrie 2001, orele 10,00

concurs pentru ocuparea unui post de

inginer
- specializarea confecții textile.

Informații la telefon 256.265 int. 120

(9395435)

S.C.C.A. ARTEX
Arad, str. Ioan Vidu nr. 1-3

Angajează persoane calificate în meseria de *confecționer îmbrăcăminte.*

Se oferă salar în acord individual și tichete de masă.

Relații telefon: 253.726 sau 253.741

(9395434)

Companie italiană cu tradiție în producția de fructe și preparate de fructe

CAUTĂ COLABORATORI ROMÂNI pentru completarea a două posturi în biroul comercial din Italia.

SE ASIGURĂ: reședință, contract de muncă, statut de rezident în Italia, salariu atractiv, perspective europene.
Constituie avantaje în alegerea candidatului: vorbirea fluentă a limbii italiene (germana aduce multe puncte în plus), studii superioare în domeniul comerțului, experiență în domeniul vânzării, dispoziție pentru stagii prelungite de lucru în Italia.
Candidații vor trimite până la data de 15 noiembrie 2001, scrisoare de intenție și CV, la adresa **menz.gasser @xnet.ro**
Pentru informații suplimentare vizitați-ne pe **http://www.menzgasser.it**

(9395430)

DOAMNA TAMARA

Celebra vindecătoare prin har sfânt a fost testată de dl. Ion Țugui, specialist în domeniul paranormalului.

368.624; 093.421.156

Are puterea de a birui răul în bine, dezleagă cununii, lecuiește beția și gelozia, impotența, epilepsia; alungă duhurile rele, aduce spor și pace sufletească. Face atmosfera plăcută alături de cei dragi.

Are un har deosebit lăsat de Dumnezeu. Lucrează cu magia albă, descântece și rugăciuni.

(9395432)

● Mă numesc Ștefan, sunt din Deva, iar prin acest ziar doresc să-i aduc mulțumiri doamnei Tamara pentru ajutor. Am o fată de 23 ani de la care am o nepoțică de 2 ani. Fiica mea s-a încurcat cu un om de 56 ani și nu a mai interesat-o de fetiță și soț. A rupt total legătura cu toată familia. Eram disperați. Aflând de această doamnă, am mers la dânsa și cu ajutorul ei am reușit să o aducem pe fiica mea pe drumul cel bun. Alina (fiica mea) spune că nu știe ce a fost cu ea, dar parcă înnebunise. Vă sfătuiesc, dacă aveți probleme de acest gen, să apelați la doamna TAMARA. În mod sigur vă va ajuta.

● Mă numesc Bădău Iosif și sunt din Pâncota. Vă mulțumesc din tot sufletul doamna TAMARA pentru ce ați reușit să faceți pentru mine. Sunt un om înstărit, am câteva firme, sunt căsătorit. Într-un moment mai greu al vieții m-am încurcat cu o femeie mai tânără decât mine cu 30 de ani și nu mi-a mai păsat de nimic. M-am trezit la un moment dat fără soție (a înaintat divorțul) și fără firme. Soția mea a mai făcut o ultimă încercare și cu greu m-a dus la d-na TAMARA, care m-a lecuit de vălmășeala care o aveam în minte, mi-a dezlegat răul și am reușit să mă împac cu soția. Firmele le-am recuperat doar în parte, dar mă bucur că nu am pierdut mai mult. Acum sunt fericit și v-o recomand pe d-na TAMARA tel. 368.624, 093.421.156.

● Sunt Aglaia din Arad, căsătorită și am 2.copii. Soțul meu era foarte gelos și venea beat acasă. În fiecare zi ne bătea pe toți trei. La un moment dat nu am mai putut îndura și am apelat la d-na TAMARA, care l-a vindecat de beție și gelozie, căci acestea erau necazurile ce ne loveau. Acum soțul meu nu mai bea și înțelege că nu are motive să fie gelos, deoarece eu sunt o femeie serioasă și-mi iubesc familia mai mult ca orice. Acum cheltuim banii - ce-i câștigăm cu atâta trudă - în mod rațional, pe mâncare și haine nu pe băutură cum făcea soțul meu. Toată viața îi rămân recunoscătoare.

● Mă numesc Alexandra, am 36 de ani și locuiesc în Fântânele. Înainte să merg la d-na TAMARA eram foarte necăjită. Nu aveam deloc noroc în dragoste. Nu puteam să fiu cu nici un bărbat mai mult de trei zile. Am ajuns la această vârstă și îmi doresc și eu să am o viață normală. Această doamnă minunată TAMARA a reușit să-mi dezlege farmecele, după care am reușit și eu să am o relație normală. Bărbatul pe care l-am cunoscut în urmă cu 2 săptămâni, m-a cerut de nevastă după 10 zile. Datorită acestei minunate doamne care a alungat răul din jurul meu sunt o femeie fericită. Mii de mulțumiri.

368.624
093.421.156

nume: **JUNKERS**
renume: **BOSCH**

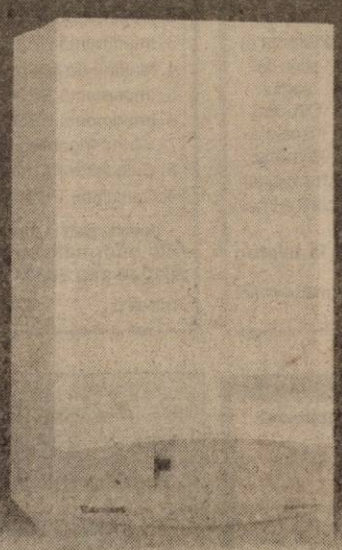

JUNKERS, cea mai importantă marcă a concernului BOSCH în domeniul centralelor termice, se lansează acum și în România.

Vino la magazinul s.c. INSTAL IMPEX s.r.l.
din Strada Andrei Șaguna în perioada 16-19 septembrie 2001.
Aici vei descoperi noile centrale termice Junkers și ți se va răspunde La orice întrebare legată de acestea.

În plus beneficiezi de condiții avantajoase la cumpărare.

INSTAL IMPEX S.R.L.
Strada Andrei Șaguna

JUNKERS
Grupul Bosch

(2055-58)

Primăria Municipiului Arad - *Direcția Fiscală*

B-dul. Revoluției, nr. 97

Publicație de vânzare

BUNURI MOBILE

Anul 2001 luna octombrie ziua 26

În temeiul art. 55 din Ordonanța Guvernului nr. 11/1996 privind executarea creanțelor bugetare, aprobată prin Legea nr. 108/1996, cu modificările și completările ulterioare, se face cunoscut prin prezenta că în ziua de 26, luna octombrie, anul 2001, ora 10,00, în localitatea Arad, str. Bodrogului, nr. 10, **se vor vinde prin Licitație publică** următoarele bunuri mobile ale debitorului SC INDCOOP SA

Denumirea bunului mobil:	Prețul de la care se pornește licitația (lei)
1. Polizor dublu	1.092.300
2. Strung SN 200	5.000.000
3. Mașină scris electrică	1.129.525
4. Mașină găurit	2.057.960
5. Ghilotină mecanică	2.525.400
6. Convertizor sudură	2.508.000
7. Transformator sudură	1.928.000
8. Presă excentrică 63 T	15.718.000
9. Dacia 1310 TLX	9.646.060
10. Mașină circular pendulă	6.954.438
11. Mașină circular mic	1.928.530
12. Mașină frezat combinată	7.006.200
13. Mașină tănuit cu 3 cilindri	15.978.400
14. Calculator PC	7.392.000

Oferta de cumpărare se va prezenta în scris, la sediul Direcției Fiscale a Primăriei Municipiului Arad, B-dul Revoluției, nr.97, cam. 6, însoțită de dovada plății sumei reprezentând 10% din valoarea bunurilor mobile. Alte informații cu privire la licitație se pot obține la telefon 281049 sau 283312 int. 15.

(2205091) Conducătorul organului de executare Primăria Arad.

SC AUTOTECH SERV SRL

Dealer autorizat FORD

ANGAJEAZĂ

reprezentant(ă) vânzări show room

Condiții:
- ▼ studii medii sau superioare
- ▼ cunoștințe operare PC
- ▼ experiență în vânzări *constituie avantaj*
- ▼ abilități de comunicare

Persoanele interesate se vor prezenta la interviu sâmbătă, între orele 10,00-13,00, la sediul firmei din Calea A. Vlaicu 121-125.

(C. A.)

Nexans

este una din primele trei mari firme din lume în domeniul cablurilor de energie, cablurilor de telecomunicații și cablurilor electrice. Cifra de afaceri anuală este de 4,8 miliarde EUR, cu 19 000 de angajați în 75 de fabrici, în 20 de țări.

Nexans ANGAJEAZĂ PERSONAL

pentru o nouă unitate de producție cabluri electrice destinate domeniului auto în Chișineu Criș.

Tehnicieni operatori linie de extrudare cabluri

Cerințe: - aptitudini tehnice și experiență în domeniul mecanic și/sau electric și/sau electronic.
- capacitate bună de distincție a culorilor
- disponibilitate de muncă în program pe 3 schimburi

Constituie un avantaj: - cunoștințe de operare PC
- cunoștințe de limba engleză și/sau franceză și/sau italiană

Se oferă: - condiții de muncă deosebite
- condiții de salarizare atractive
- oportunitatea unei cariere într-o importantă companie multinațională

Dacă sunteți interesat trimiteți un CV și scrisoarea de intenție, în limba română sau engleză, până în data de **17 Octombrie 2001** la **fax 057- 521.173.**

Numai candidații selecționați vor fi contactați. (9395433)

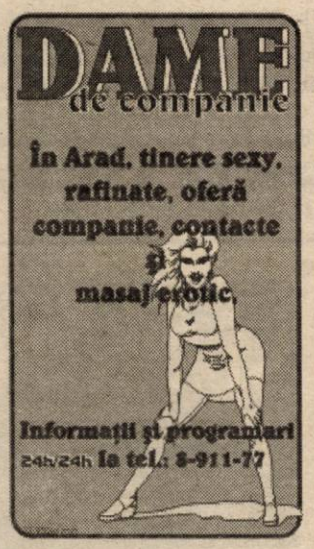

TIPĂRITURI PENTRU ȘCOLI

TIPĂREȘTE LA COMANDĂ:

- ◆ carnete de elev - cls.I-XII
- ◆ cataloage - cls. I-XII
- ◆ legitimații
- ◆ registre intrare-ieșire
- ◆ foi matricole
- ◆ condice de prezență
- ◆ diplome
- ◆ carnețele inscripționate
- ◆ repertoare
- ◆ coli cu antet
- ◆ caiete tematice
- ◆ reviste școlare
- ◆ ziare
- ◆ diferite materiale didactice
- ◆ calendare pentru 2002

Tipografia MEDIAGRAF

✸ Pentru aceste tipărituri acordăm regim de urgență pentru executarea la data stabilită.

✸ Pentru școlile care comandă tipărituri cu un tiraj mare **ACORDĂM reduceri de preț.**

RUGĂM PE CEI INTERESAȚI, conducerile școlilor din municipiul și județul Arad, să ne contacteze la telefonul 250.902 sau 250.920 în vederea lansării comenzilor.

Nu uitați

S.C. MEDIAGRAF S.A.
se află în ARAD, str. Feleacului (lângă Complexul comercial Jackson). (G)

Primăria Municipiului Arad - *Direcția Fiscală*

B-dul. Revoluției, nr. 97

Publicație de vânzare

BUNURI MOBILE

Anul 2001 luna octombrie ziua 22

În temeiul art. 55 din Ordonanța Guvernului nr. 11/1996 privind executarea creanțelor bugetare, aprobată prin Legea nr. 108/1996, cu modificările și completările ulterioare, se face cunoscut prin prezenta că în ziua de 22, luna octombrie, anul 2001, ora 10,00, în localitatea Arad, str. Pădurii, nr. 2-4, se vor vinde prin Licitație publică următoarele bunuri mobile ale debitorului SC Arădeanca SA

Denumirea bunului mobil:	Prețul de la care se pornește licitația (lei)
1. Computer tip Pentium II/400	11.700.000
2. Imprimantă EPSON F 2 1170	7.254.000
3. Imprimantă EPSON	4.396.494
4. Imprimantă Laser Page Prd 8 L	7.006.525
5. Imprimantă color	1.935.304
6. Compresor 1 ECS 1,5	1.186.423

Oferta de cumpărare se va prezenta în scris, la sediul Direcției Fiscale a Primăriei Municipiului Arad, B-dul Revoluției, nr.97, cam. 6, însoțită de dovada plății sumei reprezentând 10% din valoarea bunurilor mobile.

Alte informații cu privire la licitație se pot obține la telefon 281049 sau 283312 int. 15.

(2205092) Conducătorul organului de executare Primăria Arad.

Primăria Municipiului Arad - *Direcția Fiscală*

B-dul. Revoluției, nr. 97

Publicație de vânzare

BUNURI MOBILE

Anul 2001 luna octombrie ziua 24

În temeiul art. 55 din Ordonanța Guvernului nr. 11/1996 privind executarea creanțelor bugetare, aprobată prin Legea nr. 108/1996, cu modificările și completările ulterioare, se face cunoscut prin prezenta că în ziua de 24, luna octombrie, anul 2001, ora 10,00, în localitatea Arad, str. Orșova, nr. 6, se vor vinde prin Licitație publică următoarele bunuri mobile ale debitorului SC IL Arad SA

Denumirea bunului mobil:	Prețul de la care se pornește licitația (lei)
1. Mașină ambalat lapte pungă	42.250.000
2. Mașină ambalat lapte pungă	42.250.000
3. Imprimantă HP/670 C	1.952.200
4. Mașină de lipit pungi DGSP-400	2.471.800
5. Imprimantă EPSON F x 1170	1.108.000
6. Imprimantă EPSON 1 x 1050	3.273.600
7. Vitrină frigorifică TIP I INOX	1.350.000
8. Calculator PC fără imprimantă	8.459.550
9. Calculator PC Pentium 120	12.924.000

Oferta de cumpărare se va prezenta în scris, la sediul Direcției Fiscale a Primăriei Municipiului Arad, B-dul Revoluției, nr.97, cam. 6, însoțită de dovada plății sumei reprezentând 10% din valoarea bunurilor mobile.

Alte informații cu privire la licitație se pot obține la telefon 281049 sau 283312 int. 15.

(2205093) Conducătorul organului de executare Primăria Arad.

SC CONAR SA

cu sediul în Arad, str. Bucegi nr. 5 bis

angajează imediat echipă compactă sau persoană fizică în următoarele meserii:

- zidari	15
- dulgheri	15
- faianțari	15
- fierari-betoniști	10

Se oferă câștig nelimitat în acord

Cerințe:
- ▼ acte calificare
- ▼ carte de muncă
- ▼ vechime minimă 3 ani în domeniu
- ▼ vârstă maximă 45 ani

Unitatea asigură:
- ● spații de cazare în cămine de nefamiliști;
- ● transport la punctele de lucru;
- ● spor de șantier.

Informații la sediul firmei din Arad, str. Bucegi nr. 5 bis, biroul personal sau la telefon **246.700, 246.900.**

(2205089)

Doriți să aveți o siguranță împotriva incendiilor corespunzătoare? Doriți să aveți liniște 5 ani?

Apelați la „ANTIPYR®"

lider în domeniul p.s.i.

LA NOI

◆ **SE VERIFICĂ** și încarcă stingătoare de toate tipurile; garanție: 1-5 ani; ◆ **SE GĂSESC stingătoare** cu valabilitate 5 ani; ◆ **SE VINDE furtun p.s.i.** din import și alte accesorii; ◆ **GĂSIȚI FIȘE** pentru instruirea personalului angajat, afișe p.s.i.; ◆ **GĂSIȚI hidranți** interiori și exteriori, instalații de stingere complete; ◆ **GĂSIȚI echipament de protecție** pe linie p.s.i.; ◆ **SE ÎNTOCMESC** documentații pentru avizare și autorizare p.s.i.; ◆ **SE EXECUTĂ** instruirea personalului pe locul de muncă și alte servicii

Tot al 10-lea stingător încărcat gratuit!!!

Transportul este gratuit!!!

Importante reduceri pentru clienții cu contract!!!

SUNAȚI LA 057/280.908!

Adresa noastră este Arad, str. Gh. Doja, nr. 136.

c.b.

Restaurant - Bar

CLUBUL PRESEI

vă oferă

● *ciorbă de pește* ● *crap, somn, păstrăv prăjit* ● *gulaș și paprikas* - *meniuri specific unguresti* ● *feluri variate de mâncare, la prețuri foarte avantajoase!*

Vă așteptăm!
Restaurant - Bar
CLUBUL PRESEI

tel: 280.989.

B-dul Revoluției nr. 81 (Redacția ziarului Adevărul)

Ministerul Finanțelor Publice

Direcția Generală a Finanțelor Publice a Județului Arad
Administrația Finanțelor Publice a Orașului Chișineu-Criș
Str. Gării nr. 1/A, tel. 057/520659

Publicație de vânzare

În temeiul art. 55 din O. G. nr. 11/1996, privind executarea creanțelor bugetare se face cunoscut prin prezenta că se vor vinde prin **LICITAȚIE PUBLICĂ** bunuri mobile aparținând:

A) Debitorului S.C.A. SCÂNTEIA S.A. ȘIMAND
În ziua de 22.10.2001, ora 10, la sediul debitorului
1) Grâu - 279 tone x 2.700 lei/kg = 753.300.000 lei

B) Debitorului S.C. MANUCS S.R.L. APATEU
În ziua de 23.10.2001, ora 10, la sediul societății
1) Tractor A 1800 189.000.000 lei

(2205090)

EXCLUSIV AL - PLAST SRL ARAD
PRODUCE SI MONTEAZĂ

UȘI SI FERESTRE DIN PVC ȘI ALUMINIU
cu geam TERMOPAN, PANEL sau MDF

ARAD, Str. Pădurii 91 A, Tel: 210280

CONSTRUCTION HOUSE S.R.L. Arad

VINDE EN-GROS SI EN-DETAIL ÎN DIFERITE VARIANTE ȘI TERMENE DE PLATĂ:

☞ MOBILIER BAIE IMPORT ȘI OBIECTE SANITARE

☞ Uși, ferestre, pal, placaj, dușumele, lambriuri cât și toată gama de MATERIALE DE CONSTRUCȚII prin depozitele din

ARAD, Str. Pădurii nr.49 și 91/A Tel: 254457 și 214633

Angajăm
TÂMPLARI
cu experiență în domeniu

(2059709)

S.C. IATSA S.A. ARAD
Singurul dealer autorizat al S.C. AUTOMOBILE DACIA S.A.

Str. Ștefan cel Mare 2-4
telefon 287.366 sau 950

program zilnic 8,00-16,00

VINDE
DACIA BERLINĂ
DACIA BREAK
AUTOUTILITARE
DACIA SUPERNOVA EUROPA
Confort
Rapsodie
Clima

NOU
Autoturism DACIA Berlină DEDICAȚIE
DACIA Break DEDICAȚIE

Pentru
1.999.000 de lei
NU VREI MAȘINĂ?

• DACIA SUPER NOVA EUROPA

Altfel n-ai nici o scuză să nu ai una.
Pentru că **acum** poți să-ți iei o Dacia plătind lunar **doar 1.999.000 de lei**. Cu un avans de **20%** și o durată de creditare de **60 de luni**, conduci lejer.
Nu e nevoie să garantezi cu imobile sau ipoteci, în 15 minute obții răspunsul.
Vino la noi și completează o cerere de credit cu datele personale.
Dacă răspunsul e pozitiv, depui dosarul la BRD.
În plus, poți alege o mulțime de alte variante de creditare. Dacă te răzgândești, poți plăti creditul înainte de data scadentă, fără nici o penalitate.
Te așteptăm!

Model	Preț Euro	Rata lunară milioane lei	Avans* milioane lei
Berlină 1310 LI	3.600 Euro	1.999	52
Break 1310 CLI	3.800 Euro	1.999	57
Pick-up 1305 RI	3.800 Euro	1.999	57
Pick-up 1307 FRI	4.000 Euro	1.999	63
SupeRNova EUROPA	4.000 Euro	1.999	63
SupeRNova CONFORT	4.300 Euro	1.999	72
SupeRNova RAPSODIE	4.600 Euro	1.999	80
SupeRNova CLIMA	5.600 Euro	1.999	108

DACIA
Pe drumul cel bun

* Valoarea avansului a fost calculată în cursul Euro/lei din 17.09.2001 DACIA

ANIVERSĂRI

Cele mai frumoase flori din lume pentru minunata mea mamă
OPRIȘA MARIA
cu ocazia aniversării zilei de naștere, „LA MULȚI ANI!" cu multă sănătate și bucurii alături de toți cei dragi. Fiica Angelica cu soțul Mircea și surorile ei iubite: Elena, Vilica, Tanța și Viorica.

„LA MULȚI ANI FERICIȚI !", de ziua ta,
LILIANA,
îți dorește: OANA, NICOARĂ și firma „CUSTOM". (26223)

ADRIAN PUȘCAȘU,
azi, 11 octombrie, împlinește, 16 ani. Sora Sonia, bunicii Petrișor îi doresc sănătate, noroc, bucurii și „LA MULȚI ANI!" (26354)

MATRIMONIALE

TÂNĂRĂ PROVOCATOARE ofer CLIPE FIERBINȚI domnilor generoși. Telefon 094.160.682. (26346)

VÂNZĂRI APARTAMENTE O CAMERĂ

Vând garsonieră cf. I, cu toate îmbunătățirile, bloc contorizat și în locuință, balcon închis, parchet, zona Confecții, preț 8.500 DM. Telefon 251416, 095 525 656. (26217)

Vând garsonieră confort I, zona Piața Soarelui. Informații zilnic după ora 18, telefon 251733. (25969)

Vând garsonieră Alfa, bloc 11, confort I, etaj II, contorizată, 7.500 DM negociabil. Telefon 267564. (26011)

Vând apartament 1 cameră, (bloc apartamente), Vlaicu, parter, balcon închis, contorizat apă caldă și rece. Telefon 245121, 272167, 095.596.818. (26222)

Vând garsonieră, confort III, gresie, faianță, mobilată, Aleea Saturn, bl. A10-1b, et. I, ap. 38, vizibilă zilnic, orele 17-19. (26300)

Vând garsonieră confort I, balcon închis, et. III, str. Simfoniei, 7800 DM, negociabil. Informații telefon 093.517.897. (26317)

VÂNZĂRI APARTAMENTE DOUĂ CAMERE

Vând apartament 2 camere, et. II, zona Imașului (Micălaca), îmbunătățiri deosebite, 2 balcoane, garaj. Telefon 093 969 103. (26138)

Vând apartament 2 camere, zona Romanilor, et. 4/4, îmbunătățiri. Telefon 462495. (22708)

Vând apartament 2 camere, garaj, pivniță, 60 mp, Podgoria, Iuliu Maniu, tot confortul, 15.500 DM. Telefon 228853. (26038)

Vând apartament 2 camere la casă, Aradul Nou, (Adam Guttenbrunn), 8.500 DM. Telefon 228853. (26038)

Vând 2 camere, zona 300, renovat integral, 21.000 DM. Telefon 253364. (26057)

Vând apartament 2 camere, decomandate, et. I, str. Dr. I. Suciu (fostă Maiakovski). Informații telefon 213075. (26101)

Vând apartament 2 camere, et. II, ultracentral, ocupabil imediat, str. Mețianu nr. 1. Telefon 090 010 254. (26165)

Vând apartament 2 camere, parchet, faianță, gresie, contorizat, Vlaicu, 11.000 DM. Telefon 213113, 094 559 201. (26180)

Vând apartament 2 camere, la Miorița, bl. 249. Telefon 262282. (25306)

Vând apartament 2 camere, ultracentral, et. III, 24.000 DM. Telefon 231579, orele 17-21. (25585)

Vând 2 camere, confort I, Vlaicu, et. IV, 15.000 DM. Telefon 092.606.527. (26177)

Vând urgent 2 camere, Micălaca 105, et. IV, 2 balcoane, 14.500 DM. Telefon 092.606.527, 236021. (26177)

Vând apartament 2 camere, bucătărie, baie, plus dependințe, Grădiște, str. Mierlei nr. 3. Telefon 535073. (26232)

Vând apartament 2 camere, decomandat, 700 Micălaca, garaj, 14.500 DM. Telefon 092.590.178. (26131)

Vând apartament 2 camere, baie, bucătărie mică, et. I, Aleea Saturn, bl. A17. 6000 USD. Telefon 093.235.851. (26244)

Vând apartament 2 camere, îmbunătățit, bl. X.40, et. IV. Telefon 095.405.931. (26338)

Vând apartament 2 camere, bloc A, sca. A, ap. 3, Colonia UTA.

VÂNZĂRI APARTAMENTE TREI CAMERE

Vând urgent apartament 3 camere Podgoria, parter, mobilat ultramodern, 49.000 DM fix. Telefon 093.865.816. (26093)

Vând urgent apartament 3 camere, et. X, zona Polivalentă, 28.000 DM, negociabil. Telefon 234425, 094 537 059. (26184)

Vând apartament 3 camere, decomandat, Micălaca, 18.000 DM. Telefon 279081. (26205)

Vând 3 camere, Praporgescu, îmbunătățiri multiple, 38.000 DM. Telefon 253364. (26057)

Vând 3 camere Micălaca, etaj 2, 19.900 DM. Telefon 270856. (26037)

Vând apartament 3 camere, la casă, zona Catedralei. Telefon 276990. (25791)

Vând apartament 3 camere, îmbunătățit, str. Haiducilor bl. D2, sc. B, et. 4, ap. 19, preț negociabil 19.000 DM. Telefon 212370, 283684. (25651)

Vând apartament 3 camere, semidecomandat, Vlaicu-Fortuna, 15.500 DM. Telefon 092.590.178. (26131)

Vând apartament 3 camere, ultracentral, toate dependințele (baie, WC serviciu, cămară), preț 16.000 USD, negociabil. Telefon 255621 sau 092.424.351. (25955)

Vând apartament 3 camere, tip Samantha urcător, preț negociabil. Telefon 057-212437. (26226)

Vând apartament 3 camere, îmbunătățit, Vlaicu, bl. B22, et. VI, 37.000 DM. Informații telefon 271181. (26307)

Ocazie! Vând apartament Samantha, zona Polivalentă, 3 camere, bucătărie, 2 balcoane, preț 36900 DM. Telefon 093.346.529. (26336)

Vând apartament trei camere, et. II, ultramodern, Aradul Nou. Telefon 270837. (26353)

VÂNZĂRI APARTAMENTE PATRU CAMERE

Vând apartament 4 camere, ultramodern, bl. U4, et. II, deasupra la Miki, preț negociabil. Telefon 092.274.877. (25912)

Vând apartament 4 camere, 113 mp, et. II, Micălaca, zona Orizont, cu fața spre parc, preț 27.000 DM, negociabil. Telefon 057-265527, 093 870 245. (26128)

Vând apartament 4 camere în casă tip vilă et. II, ultracentral, preț negociabil. Telefon 251241. (26182)

Vând (schimb cu casă) apartament 4 camere, ultracentral, decomandat, contorizat, bloc cărămidă, preț 39.000 DM. Telefon 213509, 094.697.844. (26342)

VÂNZĂRI CASE

Vând casă 4 camere, grădină mare, gaz, apă, toate condițiile, Pârneava. Telefon 094.555.452. (25653)

Vând casă 3 camere, 2 holuri, baie, bucătărie, garaj, grădină. Telefon 231936. (25787)

Vând casă în Vladimirescu, str. Progresului nr. 21, 3 camere, baie, bucătărie, toate utilitățile. Telefon 514676. (25815)

Vând casă cu grădină, localitatea Macea. Informații telefon 536360, preț acceptabil. (25901)

Vând casă în Vladimirescu, tot confortul sau schimb cu apartament plus diferență tot în Vladimirescu, preț negociabil 45.000 DM. Telefon 514601. (26002)

Vând casă de locuit în Gurahonț, str. Poenilor, nr. 5, preț 25.000 DM negociabil. Informații telefon 090.452.908. (7912200)

Vând casă mare + teren, Pârneava, poziție foarte bună. Telefon 281651. (26085)

Vând casă Gai, încălzire centrală, 3 camere, baie, bucătărie, cămară alimente, grădină. Telefon 271099, 094 616 315. (26144)

Vând casă cu etaj, neterminată, toate facilitățile, grădină mare, 1.500 mp Arad. Telefon 234177. (26178)

Vând casă cu grădină mare, 23.000 DM, sat Horia nr. 594. (26198)

Vând casă 3 camere, 2 bucătării, 2 băi, garaj, anexă, curtea amenajată, grădină, suprafața totală 720 mp, str. Petru Rareș nr. 109, 80.000 DM, negociabil. Telefon 254772. (22312)

Vând casă P+1 în Vlaicu, TV cablu, telefon, încălzire pe gaz. Telefon 092.344.823. (25189)

Vând vilă nouă, Subcetate, 6 camere, 3 băi, piscină, stil occidental. Telefon 093.124.060; 093.124.053. (25479)

Vând casă, singur în curte, 2 apartamente, posibil privatizare. Telefon 267405, 250552.

Vând (schimb) casă cu toate utilitățile în Mureșel, 5 camere, 68.000 DM negociabil. Telefon 095.224.198. (26066)

Vând casă 3 camere, baie, 500 mp grădină, str. Clopoțeilor nr. 18. Telefon 092.447.233. (26316)

Ocazie! Vând casă cu mansardă 1440 mp, cu grădină, toate condițiile, Sânicolaul Mic. Telefon 094.773.759, 266519. (26336)

Vând casă Subcetate, cumpărată Legea 112, teren 1000 mp, 23.000 DM, negociabil. Telefon 094.238.005. (26340)

Vând 2 case la livadă la Bodrogul Nou, grădină 1500 mp. Telefon 214860. (26340)

Vând casă mare cu multe anexe și grădină mare, Pâncota. Telefon 466213. (8440019)

Vând urgent casă Micălaca, str. Prutului, nr. 15 (Calul Bălan). (26409)

VÂNZĂRI SPAȚII

Vând gheretă pe Calea Victoriei. Telefon 093 403 228, 279656. (25856)

Vând avantajos spațiu comercial, sau producție, 540 mp, parter, bloc Siria. Telefon 094.545.778. (25844)

Vând urgent gheretă metalică amenajată comerț. Telefon 262515, 093.002.538. (26046)

Vând avantajos spațiu comercial și/sau producție. Informații telefon 092.574.095. (26390)

Vând spațiu în Arad, str. N. Oncu, nr. 20, dotat cu locuință cu toate utilitățile, birouri, spații de depozitare, abator. Telefon 255023. (26368)

Vând gheretă în Piața Mioriței 16 mp și apă curentă. Telefon 368073. (26405)

VÂNZĂRI TERENURI

Vând grădină 1.440 mp, sat Măsca. Informații telefon 095 902 894, 092 477 832. (25768)

Vând teren 256 mp, situat central în Piața Veche nr. 5A, cu toate utilitățile la poartă (apă, gaz). Telefon 273083. (26243)

Vând 10 ha arabil, lângă Aeroportul Arad. Telefon 092.994.449. (26320)

Vând loc garaj, Micălaca. Telefon 261957. (26383)

VÂNZĂRI AUTO

Vând AUDI 80, 1990, înmatriculat persoană fizică. Telefon 092 303 709.

Vând remorcă auto 7 tone, înmatriculată. Telefon 264589.

Vând Dacia Break, an 1988, 1.450 DM. Telefon 286211.

Vând Seat Leon, fabricație 2001, 13.000 km, garanție, Full Extrase, 26.000 DM negociabil. Telefon 094.577.976. (25818)

Vând BMW Diesel 324, înmatriculat, climă, servo, etc. stare bună. Telefon 092.292.611.

(Continuare în pagina 14) ☛

(Urmare din pagina 13)

Vând Opel Vectra 1800i, septembrie 1992, fără vamă, preț negociabil. Telefon 234125, 092.566.386.

Vând urgent ANVELOPE import GERMANIA, noi și second hand, prețuri avantajoase. Lipova, telefon 563027; 094.626.392. (25099)

Vând MOTOARE DIESEL (Turbo) EUROPENE, garanție, act vamal, cutie viteze (5), accesorii. Telefon 093.570.094. (25535)

Vând FIAT REGATA 1600 cc, benzină, numere Italia, valabile. Telefon 280260. (25303)

Vând Dacia Break, 1995, unic proprietar, 70.000 km, 3.700 DM, negociabil. Telefon 222277 sau 222018. (25932)

Vând Dacia 1310, an 1986, motor 1410, stare foarte bună, preț 1.800 DM negociabil. Telefon 095.304.307. (25923)

Vând Opel Astra, Peugeot 205 și un Renault Clio. Telefon 092.251.555. (25935)

Vând Toyota Corola, ieftin. Informații telefon 214016 după ora 16. (26633)

Vând tractor german 3000 DM; Opel Astra Combi Diesel, an 1993 - 7.000 DM. Telefon 094.611.012. (8438233)

Vând camion MAN 6500 DM; BMW 325, 3.800 DM; talon BMW 325. Telefon 094.246.290. (26056)

Vând Volskwagen Passat Turbo Diesel, model 1990, înmatriculat normal, 8.500 DM. Telefon 096.429.788. (26074)

Vând Opel Record Combi Diesel, Renault 9. Telefon 094.787.524. (26092)

Vând Opel Kadett, 1987, motorină, Combi, persoană fizică, 5.200 DM, negociabil. Telefon 094 640 585. (26115)

Vând semănătoare SUP 29, stare foarte bună, preț 38.000.000 lei, negociabil. Telefon 094 812 518. (26107)

Vând autoutilitară Mercedes 207D (talon). Telefon 092 225 722. (26099)

Vând remorcă auto 7 t, motor și cutie benzină Ford Scorpio. Telefon 095 878 473. (8438609)

Vând autoutilitară Volkswagen 1982, benzină, CIV, verificare tehnică, Arad, str. Hunedoarei nr. 52. (26167)

Vând Dacia 1310, an 1999, aproape nouă, negociabil. Telefon 057-266353, 093 512 516- (26212)

Vând Dacia 1310, albă, an 1982, numere noi, 1.350 DM. Telefon 091 235 249. (26202)

Vând Opel Ascona B, an 1980, 1,6 benzină, înscris PF, CIV, numere noi, stare foarte bună. Telefon 093.604.387. (26008)

Vând Ford Scorpio, numere valabile 2003, preț 1.800 DM. Telefon 286176. (26042)

Vând Ford Sierra Combi; Ford Transit 8+1 Diesel. Telefon 464398. (26067)

Vând Dacia 1310 TX, unic proprietar, 60.000 km, 2600 DM. Telefon 513001, seara.

Vând Mercedes 250, caroserie 190, Diesel, înmatriculat persoană fizică și Renault 11, înmatriculat P.12. Telefon 512301, 095.880.530. (7931745)

Vând Volkswagen Golf I, 4 uși, 1982, înmatriculat non profit, 1600 DM, stare impecabilă. Telefon 094.784.670, 511987, seara. (7931744)

Vând Mitsubishi Spancewagon 1,8 TD, 1991, 4500 USD. Telefon 093.235.851. (26244)

Vând Dacia 1310, an 1990, Dacia 1410, an 1996, remorcă tip Satu Mare, an 1996, toate cu CIV. Telefon 273083. (26243)

Vând Dacia 1310, an 1983, preț 1400 DM, negociabil. Telefon 057-259034 sau 094.558.959. (26104)

Vând Dacia Break noiembrie 1995, set motor nou, rulat 15.000 km, montat în autoservice cu garanție 100.000 km, toate 4 telescoapele noi, cu garanție, 100.000 km, frâne și direcție noi și cu acte de garanție, preț 3300 DM, negociabil. Telefon 095.683.839. (9395510)

Vând Opel Ascona C, persoană fizică, CIV, verificare 2003, an 1987, stare bună, benzină. Telefon 289293, 092.577.492. (26220)

Vând Dacia Break, fabricație 1996, 3.500 DM, negociabil, Calea Timișorii nr. 157. Telefon 090.485.572. (26020)

Vând Ford Mondeo 1,6 16V, an 1993, central, clima, aerbag, servo, geamuri electrice, recent înmatriculat. Telefon 094.275.093. (26321)

Vând Fiat Croma Diesel. Telefon 092.899.099 sau 093.765.726. (26309)

Vând tractor U.650 și plug. Relații telefon 464537. (26311)

Vând camion Raba 8,5 tone, basculantă. Telefon 381085. (26330)

Vând VW Golf 2, benzină, 1991. Telefon 094.531.872.

Vând motoscuter Honda Baly și Suzuky 48 cmc, fabricație 1998, preț 1250 DM. Telefon 093.346.529. (26336)

Vând Moskvici 1500, an 1980, motor Opel 1600 D. omologat RAR, 5lt/100, 1800 DM, negociabil. Telefon 094.786.204. (8438235)

Vând VW Passat alb, Euro II, benzină, consum 7%, genți central, climatizare, foarte recent înmatriculat, 10.200 DM. Telefon 092.555.506. (26363)

Vând urgent Dacia 1300. Telefon 285708 sau 095.531.783, seara. (26377)

Vând Audi 90, fabricație 1990, 2.3 E, 7.000 DM. Telefon 277387, 093.282.513. (26381)

Vând microbuz Fiat Ducato și camion marca DAF, preț negociabil. Telefon 255023. (26368)

Vând Renault 18/benzină, an fabricație 1980, înmatriculat, preț negociabil 1.800 DM. Telefon 217191. (26373)

VÂNZĂRI ELECTRO

Vindem: VITRINE frigorifice, CAMERE frigorifice, AGREGATE frigorifice, DULAPURI frigorifice, CONDENSATOARE, VAPORIZATOARE; garanție. Telefon 281384, orele 8-18. (26012)

Vând mașină spălat automată, televizor color, cuptor microunde. Telefon 284604. (25918)

Vând mașini spălat automate, combine frigorifice, televizoare color, diferite modele, garanție. Telefon 251392. (25922)

Vând televizoare color, diferite diagonale, telecomandă, teletext, garanție. Telefon 264004. (25921)

Vând avantajos frigidere, televizoare, mașini de spălat aproape noi, ofer garanții. Lipova, telefon 563027; 094.626.392. (25099)

Vând MAȘINĂ de SPĂLAT AUTOMATĂ, import Germania, cu garanție; prețuri avantajoase ! Telefon 259339; 094.706.321. (25099)

Vând foarte ieftin și bun FRIGIDERE, CONGELATOARE, LADĂ FRIGORIFICĂ, COMBINĂ FRIGORIFICĂ, VITRINĂ FRIGORIFICĂ, ofer garanție. Telefon 259339, 094.706.321. (25099)

Vând TELEVIZOARE COLOR import GERMANIA, modele noi, prețuri mici. Oferim GARANȚIE. Telefon 259339; 094.706.321. (25099)

Vând CASE MARCAT FISC[illegible]E și CÂNTARE ELECT[illegible]NICE, omologate. Telefon 262829; 272727. (f. 2204977)

Vând TV color 37-67 cm, ST.TX, modele noi, mașini automate de spălat, congelatoare, lăzi, vitrine, combine frigorifice, garanție 1 an și post garanție de la 9-19. Telefon 274600 sau 092.422.764. (25446)

Vând televizoare color, moderne, la cele mai mici prețuri, cu garanție 6 luni. Telefon 057-287404. (25299)

Vindem computer P-III, 733 MHz, 128 RAM, 20GD complet, nou. Telefon 280260. (25303)

Vindem computer P.II, 440 MHz, 128 RAM, 10 GB, complet, 800 DM. Telefon 280260. (25303)

Vindem computer P.I, complet, 180 DM. Telefon 280260. (25303)

Vindem computer PENTIUM I la 100-133-166-200 MHz. Telefon 280260. (25303)

Vând imprimante profesionale H.P. laser jet. Telefon 280260. (25303)

Vând modem extern Fujitsu 56K V90, nou. Telefon 280260. (25303)

Vând congelator 7 sertare, neutilizat, preț 4.500.000 lei. Telefon 212578. (26176)

Vând case marcat fiscale, antene satelit complete, telecomenzi. Telefon 284900. (26188)

Vând VIDEO, 50 DM. Telefon 275681. (26393)

Vând frigider, congelator, ladă frig, mașină spălat automată, vitrină frig, combină frig, garanție 1 an. Telefon 210613. (26005)

Vând mașină spălat Alba Lux 10, preț 800.000 lei. Telefon 057-211380. (26048)

Vând vitrină frigorifică 1,80/1,10, 1100 DM. negociabil. Telefon 466390. (26366)

Vând TV color 100 DM; mașină spălat automată; congelatoare. Telefon 275681. (26393)

Vând Pentium 3 nou, garanție, 766 MHz, 128 RAM HDD 30G, video 32 MB, CDROM 50x, modem, sunet, monitor 17" 497 $. Telefon 094.552.086. (26378)

Vând COMBINE FRIGORIFICE; TV COLOR, mașină automată spălat; garanție. Telefon 278500. (26393)

Vând Duron, nou, garanție, 750 MHz, 128 RAM, HDD 306, video 64 MB, CDROM 50x, modem, rețea sunet, monitor 17, 452 $. Telefon 094.552.086. (26378)

Vând MAȘINĂ SPĂLAT AUTOMATĂ; TV COLOR, COMBINE FRIGORIFICE; garanție. Telefon 259001. (26393)

Vând TV color, mașini spălat automate, combine frigorifice; garanție. Telefon 284000. (26393)

VÂNZĂRI DIVERSE

Vând PLASĂ GARD zincată, 19.000 lei/kg, toate dimensiunile; COTURI și BURLANE FUM 25.000 lei/ buc; CUIE, 14.000 lei/ kg; PLASĂ RABITZ 40.000 lei/ kg; TABLĂ ZINCATĂ 0,4 mm, 170.000 lei/ buc; TABLĂ DECAPATĂ 0,4...2 mm; SÂRMĂ NEAGRĂ 16.500 lei/ kg; SÂRMĂ ZINCATĂ, SÂRMĂ GHIMPATĂ, ELECTROZI SUDURĂ-DUCTIL, str. Vrabiei nr. 4. Telefon 289997, 094 289 997, 091.474.980. (25518)

Vând făină tip 550, preț 4200 lei/kg. Telefon 092.260.961. (25481)

Vând rolete plastic import; uși și geamuri. Telefon 095.380.320. (25597)

Vindem ROLETE PLASTIC IMPORT, 280.000 lei/ mp; ROLETE TEI 650.000 lei/ mp. Telefon 059-460315, 095 827 725. (25745)

Vând BETON, MORTAR, ȘAPE, asigur transportul. Telefon 094.855.838. (25712)

Vând pavaje colorate, calitate deosebită, prețuri atractive. Telefon 092.793.516. (25301)

Vând mobilă dormitor și combinată tip Nădlac. Telefon 276772. (25911)

Vând ROLETE plastic, import, între 190.000-250.000 lei/mp; ROLETE LEMN tei 500.000 lei/mp; OBLOANE mobile lemn 700.000 lei/mp. Telefon 090.481.236. (24915)

Vând sămânță de grâu, super elită, tratată cu Vitavax, convenabil. Telefon 279684. (26305)

Vând grâu panificație și porumb știuleți, cantități mari. Telefon 279684 (26305)

Vând EUROBOLȚARI termoizolanți cu certificat de calitate 300x250x200, 7000 lei/buc, ; 1 mc-470.000 lei; 1 boltar-7,6 cărămizi. Telefon 281491; 092.381.750. (25970)

Vând LEMNE FOC, NISIP, BALAST, la domiciliul clientului. Telefon 214428, 235951. (25975)

Vând LEMNE FOC, NISIP, BALAST, la domiciliu. Telefon 214010. (25980)

Vând BCA, blocuri ceramice, ȚIGLĂ 10 modele, UȘI, FERESTRE, PAL, placaj, PFL, bitum, carton asfaltat, cărămidă, teracote, plăci azbociment, dușumele și lambriuri, etc; str. Pădurii, nr. 69. Telefon 211272.

Vând BOLȚARI, zgură, beton, PAVELE, BORDURI. Telefon 095.634.885; 092.621.600, 216877. (25942)

Vând banzic orizontal pentru debitat bușteni. Telefon 095.368.671, orele 19-21. (25972)

Vând tărâțe, orice cantitate, 1800 lei/kg.Telefon 094.824.637. (25990)

Vând termoteci, noi, Italia, 36 rate, avans zero. Telefon 093.463.567. (25987)

Vând LEMNE FOC, NISIP, BALAST, la domiciliu. Telefon 210771. (25984)

Vând LEMNE FOC, NISIP, BALAST, la domiciliu. Telefon 277027. (25984)

Vând sămânță de grâu produsă de Kiskun, Ungaria, Linda G1, Serina bază, foarte bun pentru panificație. Telefon 511047; 092.301.782. (7931739)

Vând calorifere fontă, garanție, str. P. Rareș, nr. 98. Telefon 218198; 228398. (25636)

Vând garaj metalic zona III, preț 1.800 DM. Telefon 219187, 095.457.260. (26303)

Vând talon Dacia + motor, frigider cu congelator. Telefon 214007, 094.479.364. (26633)

Vând garaj Micălaca, bloc 560. Telefon 094.191.281, 259593. (26050)

Vând cărămidă normală, preț 1.700 lei/ buc. Telefon 090 879 796. (26103)

Vând folie, diferite tipuri și dimensiuni, pungi ambalaje în diverse culori și grosimi. Vând tub PVC, sulf pulbere și muiabile, sodă caustică fulgi, prețuri avantajoase. Informații telefon 094 357 344, fax 048 282 973. (26117)

Vând TUJA SMARAGD și alte plante ornamentale. Informații telefon 094 617 936. (8438611)

Vând NISIP, BALAST, la domiciliul clientului. Telefon 257769. (26140)

Vând 140 oi mame. Săntana, str. Poetului nr. 58. (8438608)

Vând, din demolări, cărămidă, profile U, corniere. Telefon 095 903 872. (26166)

Vând struguri pentru vin, Fetească Regală. Măderat, telefon 467216. (8440015)

Vând mașină recoltat porumb, pe 2 rânduri, cu buncăr. Telefon 463173. (8438612)

Vând PAVELE și BORDURI colorate, rezistente la trafic (auto) 160.000 lei/mp. Telefon 057-275919, 093 407 501. (26183)

Vând calorifere noi, congelatoare, mașini spălat, motor barcă. Telefon 279582. (23110)

Vând plăci marmoră, mozaic, praf marmoră, rame Blondel, cutii gaz, var pastă, mașină de șlefuit mozaic și casă mare în str. Gr. Alexandrescu. Informații telefon 244803 orele 8-15. (25842)

Vând struguri pentru țuică, Siria. Telefon 531102. (26000)

Vând 2 juninci, una cu lapte, una gestantă + 3 viței. Telefon 094.797.819. (26019)

Vând foarte ieftin 4650 kg grâu. Telefon 222856. (26025)

Vând mașină cusut Ileana, 2 fotolii, birou, chiuvetă, mobilă bucătărie completă + chiuvetă inox. Telefon 262515, 093.002.538. (26046)

Vând masă de masaj profesionistă. Telefon 252860. (26037)

Vând garaj auto, autorizat, Micălaca bl. 580. Telefon 262250, 095.574.594. (26226)

Vând oțel beton diametru 6-20 mm, preț 8.000 lei/kg și bocanci protecție din piele. Telefon 093.170.158, 057-319039. (26344)

Vând taur prăsilă, vițea 6 luni, comuna Vladimirescu str. Libertății 54. (26360)

Vând termotecă Beretta cu coș și Turbo, sigilat. Telefon 092.301.798. (25535)

Vând plug cu 3 tupițe cadru țeavă, este complet și în stare perfectă de funcționare. Telefon 240288. (26386)

Vând 3.8 tone grâu, nou. Telefon 261957. (26383)

CUMPĂRĂRI TERENURI, IMOBILIARE

Cumpăr apartament 2 camere, decomandate, zona Polivalentă, Maiakovski, zona 300, exclus parter și et. IV. Telefon 222018 sau 222277. (25932)

Cumpăr teren arabil, suprafață minimă 50 ha. Telefon 093.181.925. (25952)

Cumpăr apartament 3 camere, maxim 12.000 DM sau schimb cu auto VW Passat recent înmatriculat plus ofer diferență, la înțelegere. Telefon 283292, 092.555.506. (26363)

CUMPĂRĂRI DIVERSE

Cumpăr animale vii (porci și vite), prețuri avantajoase. Telefon 281266. (24998)

Cumpăr porci, vaci, juninci și tăurași, pentru sacrificare, preț avantajos. Telefon 094.634.795; 094.634.748. (25059)

Cumpăr vaci bătrâne, le plătesc imediat. Telefon 250866, 095 681 191. (25318)

Cumpăr porci grași peste 100 kg, localitatea Mâsca nr. 307, preț 40.000 lei/kg. Telefon 057-531497; 094.774.649. (25913)

Cumpăr vaci și tauri. Telefon 288968, 092.941.123. (25905)

Cumpăr vite pentru sacrificare, plata pe loc. Telefon 094.867.536. (26016)

Cumpăr cherestea stejar. Telefon 093.183.714. (26022)

Cumpăr chemare Austria. Telefon 246062. (26091)

Cumpăr acțiuni Banat-Crișana, Arbema, Lipomin, Astoria. Telefon 093.124.053. (25479)

Cumpăr termoteci, instante baie, convectoare gaz. Telefon 273122, orele 14-18. (26238)

Cumpăr bovină pentru sacrificat. Telefon 274744, 095.624.006, 094.294.666. (26401)

CERERI ȘI OFERTE DE SERVICII

Angajez SUPRAVEGHETOARE calculatoare, vârsta maximă 35 ani, prezență plăcută, cunoștințe minime în domeniu. Telefon 093.180.870. (26352)

Angajăm femei serioase pentru BARMAN - OSPĂTAR, întreținere. Telefon 094.507.256, 216047. (26073)

SC DANY CONTINENTAL-CONFECȚII, angajează SECRETARĂ, cunoscătoare limba italiană, contabilitate primară import-export. Telefon 091.813.387; 277929. (25967)

SELECTĂM 10 tineri, domeniul marketing, asigurăm carte muncă. Telefon 276817. (259934)

ANGAJEZ cuterist - preparator preparate din carne. Telefon 095.588.624 sau 057 - 289391. (26016)

Angajăm CONFECȚIONERE cu experiență pentru mașini de cusut simple, șalar atractiv + bonuri de masă și abonament tramvai decontat. Telefon 278786 sau 093.169.997. (26082)

AD TEHNIC ARAD, str. Comunarzilor nr. 11, telefon 276808/ 276975, angajează PERSONAL cu experiență, stagiul militar satisfăcut, domeniul producției mobilier pal melaminat, zilnic orele 13-16. (26096)

SC MOBILĂ și BINALE angajează ECONOMIST; execută uscare scândură, preț promoțional. Telefon 514901. (26004)

Cofetăria ELA angajează COFETARI, PATISERI, VÂNZĂTOARE. Telefon 210988. (26062)

Angajez FEMEIE de SERVICIU pentru firmă. Telefon 092.232.062. (26088)

Firmă, angajează CROITORI fețe încălțăminte. Telefon 095.219.263. (26092)

Angajez SPĂLĂTORI AUTO, 18-35 ani. Telefon 272500, după ora 18. (26147)

TULIPAN MODE angajează CONFECȚIONERE calificate la mașini de cusut liniare. Telefon 213382. (26239)

Magazin alimentar angajează VÂNZĂTOARE calificate, 20-45 ani, domiciliul Arad, salar convenabil. Telefon 280876. (26301)

Angajăm ABSOLVENT(Ă) tehnică dentară, cunoștințe operare PC, limba italiană scris-vorbit obligatoriu, pentru servicii ORGANIZATOR-ADMINISTRATIVE. Informații luni-vineri, 8-16, telefon 251695 sau 094.611.033. (26324)

Angajez CROITOREASĂ, 20-35 ani, minim 2-3 ani vechime. Telefon 057-285491. (26315)

TÂNĂR cu handicap neuromotor, dependent de fotoliu, doresc să angajez ASISTENT personal (băiat). Condiții vârsta 23-30 ani, studii medii. Cine este interesat, este invitat marți, 16 octombrie 2001, la sediul AHNR-Filiala jud. Arad, str. Tribunul Dobra nr. 9 (intrarea din str. Soarelui nr. 4, în spatele casei cu lacăt), între orele 12-13.

Angajez BARMANE-OSPĂTARE, cu carte de muncă. Telefon 093.346.529. (26335)

FIRMĂ angajează VÂNZĂTOARE cu liceu pentru magazin alimentar. Telefon 211216. (26341)

(Continuare în pagina 15)

(Urmare din pagina 14)

Angajăm VÂNZĂTOARE alimentară, experiență domeniu, zona Vlaicu. Telefon 092.463.685. (26355)

Angajez AGENT COMERCIAL, vechime în distribuție minim 1 an, vârsta maximă 27 ani (eventual posesor C.). Telefon 092.711.005. (26359)

Societate comercială cu profil alimentar și alimentație publică, angajează: electrician, instalator, zidar-zugrav și tâmplar. Telefon 092.290.457; 092.458.101. (26369)

Societate comercială româno-italiană, angajează tânără cunoscătoare a limbii italiene, cu atribuții de SECRETARĂ, traducătoare, operator PC. Telefon 092.211.782. (26372)

Angajăm AGENT COMERCIAL. Telefon 095.232.575; 093.765.153. (26385)

Angajăm COFETAR și PATISER sau dornici să învețe, cu domiciliu în Arad. Telefon 256155 sau Bd. Revoluției, nr. 53 A, vineri, sâmbătă, orele 12-14. (26399)

Angajăm TÂMPLARI cu experiență PAL și PVC, salar atractiv. Telefon 256769; 092.239.242.

Societate comercială, distribuitor BĂUTURI ALCOOLICE, angajează AGENT COMERCIAL. Telefon 214491, 095.320.480. (26387)

Societate comercială angajează persoană pentru CONTABILITATE PRIMARĂ și un ÎNCĂRCĂTOR - DESCĂRCĂTOR. Telefon 095.201.953. (26398)

PRESTĂRI SERVICII

Repar ieftin: FRIGIDERE, CONGELATOARE; garanțial. Deplasare, constatare GRATUITĂ. Telefon 092.417.397. (26143)

SILDOR PROD execută REPARAȚII FRIGORIFICE, comercializează și montează AER CONDIȚIONAT. Se acordă garanția lucrării. Transport gratuit! Telefon 057 - 270622. (c)

ȘCOALA ȘOFERI „VÂRTACI" începe serie 13 octombrie. Telefon 246527, 271208.

TÂMPLĂRIE DIN ALUMINIU cu GEAM TERMOPAN. Noi ne respectăm promisiunile! „APEL QUALITY" - telefon 274466. (26010)

INSTALEZ cu scule performante GRESIE, FAIANȚĂ, GRANIT, MARMORĂ și PIATRĂ. Telefon 093 088 824. (25322)

ȘCOALA „CUSTOM" face înscrieri! CELE MAI MICI TARIFE! Telefon 254196. (24805)

WES, reparații: FRIGIDERE, CONGELATOARE, CLIMATIZĂRI interioare auto. Garanție 12 luni, deplasare gratuită. Telefon 057-284857. (25370)

COLOR PLUS recondiționează, montează PARCHET, la standarde înalte, aparatură suedeză. Telefon 251259; 095.257.252. (25946)

AUTOMATIC SERVICE repară mașini spălat automate, domiciliu. Telefon 259146, 094.241.398. (26027)

VÂND și REPAR instante baie și TERMOTECI GAZ. Telefon 273122, orele 14-18. (26237)

DEMA ENTERPRISE reeșapează cu tehnologie Germania, ANVELOPE cu dimensiunea 20" și 22", pentru CAMIOANE și AUTOBUZE. Telefon 278790, 094.174.350. (26246)

DIVERSE

AFACERE PIERDUTĂ, URMARE NEPUNCTUALITĂȚII la întâlnirea stabilită în data de 29.09. ora 10-12 - Batanya - datorită SNCFR. Vând apartament 3 camere, 3 balcoane, apă la stradă, curent, gaz, garaj și 300 mp teren construibil pentru hală creștere gâște sau rațe, etc cu acces la luciu de apă de 800 mp și canal curgător. LOCUL: ARAD, str. I. Creangă nr. 3 și 3b lângă Mănăstirea GAI. PREȚ: 15.000 $ USA, procent din afacere, negociabile. Informații telefon 256378 și 090 858 238, orice oră. AVOCAT, Oneș Florian. (25359, 25366)

Ofer VALUTĂ, AVANTAJOS. Informații telefon 219560 sau 091.442.225. (26044)

SC DAPIX SRL, solicită autorizație de mediu pentru punctul de lucru, din Arad, Piața Catedralei nr. 6. Contestațiile se pot depune la Agenția de Protecția Mediului Arad, B-dul Dragalina nr. 16. (26299)

GRĂDINIȚĂ PARTICULARĂ, B-dul Revoluției 44, cu predare GERMANĂ-ENGLEZĂ, face înscrieri. Telefon 212141, 279858, 094.399.707. (26333)

Societatea Agricolă ARDEALUL Pâncota, vinde la licitație 3 PLUGURI PP3. Licitația va avea loc în fiecare luni, începând cu data de, 15 octombrie 2001, ora 14, până la epuizare. Telefon 466202. (8440017)

Au DISPĂRUT pe data de 20 septembrie, 10 FAMILII de ALBINE, din câmp, între PÂNCOTA și CAPORAL. Oferim RECOMPENSĂ bună GĂSITORULUI. Telefon 095.283.411. (8440018)

SC MOBILPREST EXP. SRL cu sediul în Deva, punct lucru Arad, str. Meteanu (Cernei) nr. 1, solicită autorizație de mediu. Eventualele contestații se pot depune la Inspectoratul de Protecția Mediului Arad, B-dul Dragalina nr. 16. (26350)

În data de, 12 octombrie 2001, ora 13, la domiciliul debitoarei MICULIȚ GABRIELA, din Arad, str. Pionerilor, bl. 53, ap. 3, se vinde la licitație publică bunurile mobile, proprietatea debitoarei, după cum urmează: 1) un video Recorder 920-Telefunker, preț strigare 1.000.000 lei; 2) TV color marca Waltham preț strigare 2.500.000 lei; 3) un dulap pentru haine cu trei uși și poliță, preț strigare în sumă de 1.500.000 lei. (26358)

SC MIKY SRL cu sediul în Arad, str. L. Blaga nr. 2-4, dorește să obțină autorizație de mediu pentru Punctul nr. 1, str. L. Blaga nr. 2-4, laborator patiserie-cofetărie și alimentație publică. Eventualele contestații se pot depune la Agenția de Protecție a Mediului B-dul Dragalina nr. 16. (26357)

SCHIMBURI

Schimb porumb cu lemn, material de construcții. Telefon 259991, 254022. (26158)

Schimb casă grădină, gaz, cu apartament 2, 3 camere (Calea Romanilor + 11.000 DM diferență). Telefon 287316. (26415)

ÎNCHIRIERI

TIPOGRAFIA MEDIAGRAF (lângă Complexul Jackson) închiriază SPAȚIU pentru DEPOZITARE MĂRFURI, 120 mp, la prețul de 3 dolari/ mp lunar. Telefon 250902.

Student la drept, caut să închiriez apartament 1-2 camere, zonă centrală, mobilat. Telefon 220400. (26343)

Închiriez spațiu comercial, 38 mp, Piața UTA, parter, toate utilitățile. Telefon 094.118.753. (25978)

Închiriez spațiu comercial 2 camere la stradă, hală și curte, str. Petru Rareș, nr. 98. Telefon 228398; 094.261.683. (25636)

Dau în chirie spațiu comercial 50 mp, zona Intim (ideal agenție reprezentanță). Telefon 092.684.643. (25522)

Închiriez spații pentru magazii, depozit, atelier auto, str. Petru Rareș, nr. 81. Telefon 276578. (26017)

Ofer spre închiriere spațiu comercial, str. Andrei Șaguna. Telefon 281492. (25029)

Caut urgent să închiriez garsonieră sau apartament (ne)mobilat, ofer 100-200 DM. Telefon 210555. (26163)

Ofer spre închiriere apartament (ne)mobilat. Telefon 210255. (26163)

Închiriez (eventual vând sau schimb cu loc casă) apartament 2 camere, parter, Calea Romanilor. Telefon 232559, 092 402 188. (26175)

Ofer spre închiriere pentru firme, casă 130 + 400 mp, șosea principală, toate utilitățile. Telefon 093 165 374, 256396. (26181)

Primesc în gazdă 2 fete. Telefon 257061 sau 246495. (26186)

Închiriez apartament central în casă. Informații 095.315.895. (25534)

Închiriez spații de depozitare, cămin nefamiliști P+4, schelă metalică și de lemn, mașină de șlefuit mozaic, autocamion de 10 tone cu șofer. Telefon 244803 între orele 8-15. (25842)

Închiriez (cumpăr) garaj, zona Podgoria. Telefon 094.566.838.

Caut să închiriez apartament mobilat 2-3 camere, parter, ofer 150-200 DM/lună. Telefon 258116, zilnic. (26100)

Iau în gazdă un elev sau student. Telefon 245186. (26207)

Dau în chirie garsonieră confort I, nemobilată, Piața UTA, bl. 7, et. I. Telefon 467213, orele 19-22. (26242)

Ofer spre închiriere căsuță pe strand, multiple îmbunătățiri. Telefon 093.235.851. (26244)

Ofer spre închiriere apartament, Piața Catedralei nr. 5. Telefon 212518. (26312)

SC „COMTEX" SA Arad, B-dul Revoluției nr. 82, ÎNCHIRIAZĂ SPAȚII COMERCIALE în MUNICIPIUL ARAD. Informații telefon 057-255642, 254963. (26329)

Primesc în gazdă, două eleve (studente), central. Telefon 283418. (26327)

Ofer spre închiriere apartament 2 camere, central, mobilat. Telefon 057-274271. (26332)

Caut să închiriez apartament sau garsonieră, ofer 100-180 DM. Telefon 270699. (26346)

Ofer spre închiriere spațiu de depozitare, cu frig și spațiu pentru depozit en-gros. Telefon 255023. (26368)

Închiriem spații comerciale pentru magazine, birouri, producție, depozite. Telefon 280263. (26407)

Ofer spre închiriere spațiu comercial 60 mp, amenajat corespunzător. Telefon 094.552.086. (26378)

Primesc fată în gazdă. Telefon 267687. (26383)

Închiriez apartament 5 camere + dependințe deosebite, parter, vilă, 240 mp, renovat recent, ultracentral, vedere/ acces stradal, îmbunătățiri, ideal firmă, reprezentanță, locuință. Telefon 057 - 256181. (26394)

Ofer spre închiriere apartament 2 camere central, mobilat și contorizat. Telefon 219982.

PIERDERI

Pierdut certificat de trezorerie pe numele Măneran Teodor, din Bocsig nr. 333, seria A2-801993, D.1100807, D.1100808, D.1100809. D.1100810, eliberate de Trezoreria Ineu. Le declar nule. (7931746)

Pierdut certificat de producător, seria A0001566 eliberat de Primăria Sântana pe numele Suciu Nicolae. Îl declar nul. (8438613)

Pierdut carnet student eliberat de Universitatea Aurel Vlaicu Arad pe numele Radu Dorohea-Bianca. Îl declar nul. (26364)

Pierdut ștampilă rotundă cu inscripția ASOCIAȚIA de PROPRIETARI, bloc G1, str. Predeal, nr. 16, Arad. O declar nulă. (26376)

Pierdut legitimație CFR eliberată de I.S.T.P. H. Arad, pe numele Râmboi Mihai Dacian. O declar nulă. (26391)

† DECESE †

Cu adâncă durere anunțăm încetarea din viață a iubitului nostru soț, tată și bunic

SCHELB RUDOLF,

în vârstă de 65 ani. Înmormântarea va avea loc azi, 11 octombrie 2001, ora 12, la Cimitirul Pomenirea. Familia îndoliată.

Iubitul soț, tată, bunic, cumnat, verișor și unchi,

SERENDAN IOAN FRANCISC,

după o lungă suferință, și-a dat sufletul Mântuitorului, în data de 10 octombrie 2001. Ultimul omagiu îi va fi adus vineri, în data de 12.10.2001, la Cimitirul Eternitatea, ora 15. Mulțumim celor ce îl vor însoți la ultimul lui drum pământean. Familia îndoliată.

† SERVICII FUNERARE †

SC „IN MEMORIAM" SRL
str. EMINESCU nr. 4
(ATENȚIE, vizavi de CINEMA MUREȘUL)
Tel. 057-211929, 093.343.964
str. ORIZONTULUI nr. 9A (Bujac)
oferă SERVICII FUNERARE COMPLETE - NON STOP.
Sicrie-modele multiple (simple-lux), sicrie import ITALIA, ACCESORII. Intermediem COLACI, COLIVĂ etc.
ÎMBĂLSĂMĂM GRATUIT (formolizat).
TRANSPORT ÎN ORAȘ GRATUIT
SERVICII: SPĂLAT, ÎMBRĂCAT

OFERTĂ SICRIU, respete, cruce 1.400.000 lei (PLATA în RATE). Transport INTERN - INTERNAȚIONAL

„RO STYL COMPANY"
SERVICII FUNERARE
NON STOP,
producătoare de sicrie, prețuri de producător, vă stă la dispoziție LA ORICE ORĂ, la magazinele din **str. M. Eminescu, NR. 20 - 22, sau la telefon 057 - 214422, 092.842.370,** cu următoarele:
SICRIE PENTRU COPII,
SICRIE din LEMN MASIV de la 850.000 lei - la 4.500.000 lei, tip Italia,
Accesorii funerare.
Asigurăm: spălat, îmbrăcat, îmbălsămat.
Transport intern și internațional.
Se poate plăti și în rate!
GRATUIT - TRANSPORTUL SICRIULUI LA DOMICILIU. (c)

† CONDOLEANȚE †

Sincere condoleanțe familiei ing. IONEL ALEXANDRU, în greaua durere pricinuită de decesul tatălui. Conducerea SC PETROCONSTRUCT SA Arad. (26313)

Sincere condoleanțe familiei, ing. TEODOR HEBRIȘTEAN, în greaua durere pricinuită de decesul fratelui. Conducerea SC PETROCONSTRUCT SA Arad. (26313)

Sincere condoleanțe familiei ALEXANDRU IONEL la durerea pricinuită de pierderea tatălui. Familia BRISC GAVRIL. (26319)

Mulțumim tuturor celor care prin prezență, coroane și flori au fost alături de noi în marea durere pricinuită de decesul celei care a fost mamă, soacră și bunică

ȘERB MARIA,

din FELNAC. Tanța Șimon cu familia. (26326)

Suntem alături de familia ALEXANDRU IONEL în marea durere pricinuită de pierderea tatălui și transmitem sincere condoleanțe. Familia SINACI IONEL și GETA. (26374)

Suntem alături de familia REDAC în greaua durere suferită de pierderea fiului drag și transmitem sincere condoleanțe familiei îndoliate. Familiile Unguraș și Neag.

Sincere condoleanțe domnului director PETROSERV Arad, ing. ALEXANDRU IONEL, în marea durere pricinuită de decesul tatălui. Familia dr. Țărean Dan. (26392)

† COMEMORĂRI †

11 octombrie 2001 „S-au împlinit 6 săptămâni/ De când nu mai ești/ Decât în poze, când și uneori în vis/ Căci moartea nemiloasă în tine a lovit/ Ne-ai părăsit pe toți, acei ce te-am iubit".

DANCIU AUGUSTIN,

acolo unde tu te-ai dus/ E liniște, răcoare/ În groapa-n care te odihnești/ Nimic nu te mai doare/ Tu n-ai crezut că boala grea/ Te va răpi cu-adevărat/ Ai sperat să te faci bine/ Dar, moartea nu te-a mai lăsat" Odihnește-te-n pace, dragul nostru! Soția Veronica, copiii cu familiile lor, mama, tata, mama soacră, veșnic îndurerați.

Tristă pentru toată viața a rămas ziua de, 11 octombrie 2001, când se împlinesc 6 luni de la despărțirea pentru totdeauna de cea care a fost iubită mamă, soacră și bunică,

ISTRATE MARIA.

Nu te vom uita niciodată! Dumnezeu să te odihnească în pace! Familiile Țițirigă, Istrare și nepoții: Florin, Luci și Andreas.

Anii trec, dar durerea rămâne. A plecat dintre noi acum 16 ani, la 11 octombrie 1985, cel care a fost fiul și fratele, profesorul

MUREȘAN DUMITRU MIKI.

Ai rămas viu în sufletele noastre. Părinții și fratele. (25519)

Lacrimi și flori, veșnică recunoștință dragilor noștri părinți, trecuți în neființă,

GHIȚĂ CONSTANTIN și CATIȚA, KILLIAN MARTIN și ANA, MUNTEAN IOSIF și ILEANA, TODA IOAN și FLOARE.

„V-ați dus, v-ați dus din lume/ Colo unde vă așteaptă toți îngerii din cer/ Și vă-mpletesc ghirlande, cununi mirositoare/ Cununi de albe flori." Dumnezeu să vă odihnească în pace! Copiii în veci nemângâiați: Doina și Ștefan, Stela și Gigi, Gina și Nelu. (26155)

Au trecut 6 săptămâni de la trecerea în neființă a celui care a fost un bun și iubitor soț, tată socru și bunic,

PUCEA ȘTEFAN PAVEL.

Parastasul va avea loc, duminică, 14 octombrie 2001, ora 12, la Biserica din Cimitirul Pomenirea. Te va plânge mereu, familia îndurerată. (26228)

Dragă

VASILE,

azi e ziua ta, voi îngenunchia la mormântul tău și mă voi ruga Domnului să-ți dea odihnă. Nu te voi uita niciodată! Nu voi uita dragostea și bunătatea ta. Soția, MARIOARA MOTOI. (26397)

Astăzi ai fi împlinit 52 de ani, iubita noastră

RAVEICA BERE

din SEMLAC. Dar bunul Dumnezeu a vrut ca tu să fii cu El. Sunt 2 ani și o lună de când ai lăsat un mare gol în sufletele noastre. Pașii ne poartă la mormântul tău, unde ne plecăm fruntile la crucea ta rece și-l rugăm pe bunul Dumnezeu să-ți dea odihnă veșnică. Te vom păstra veșnic în sufletele noastre! Soțul Viorel, fiica Silvia cu soțul Petru, fiul Viorel cu soția Dana, fiica Mariana cu soțul Doru și nepoții Sergiu, Andreea și Alexandra. (26396)

● PRODUCE ȘI MONTEAZĂ UȘI ȘI FERESTRE DIN PVC
ARMAT CU PROFILE TROCAL GERMANIA
● PRODUCE ȘI VINDE GEAM TERMOPAN
LUCRU NEMȚESC

SATLINE

SALON DE EXPOZIȚIE:
ARAD, PIAȚA MIHAI VITEAZUL
BL. M 7, PARTER
TEL./FAX. 057/25 14 61; 094 50 72 11

Vrei să-ți cumperi o mașină, un apartament dar NU AI BANI ?
IMPRUMUTURI
Pentru bunuri de folosință îndelungată (imobil, autoturism, etc)
- pe 3 ani, comision 10% pe an
- pe 10 ani, comision 4% pe an (C.A.)
Informații tel.: 057 / 254 399
Arad, str. I.C. Brătianu (fostă 30 Decembrie) nr. 11

S.C. WATCHMAN S.R.L. TIMIȘOARA
Societate de pază
ANGAJEAZĂ AGENȚI PAZĂ (BĂRBAȚI)
Cerințe obligatorii:
1. aspect fizic deosebit, înălțime peste 1,65
2. absolvent a 12 clase
3. vârsta maximă 30 ani
4. stagiul militar satisfăcut
Se oferă un salariu atractiv.
Informații la tel. 056-292186 sau la sediul firmei din Timișoara, str. Ulpia Traiana nr. 25. (C.A.)

BIROTICA
Leximig Splaiul Gen. Gh. Magheru Bl. 329B (Micalaca) Tel/Fax: 057 270111, 270109 - Arad
▪ Tehnică de calcul
- PC compaq
- imprimante HP, EPSON
▪ Copiatoare MINOLTA
▪ Seifuri
▪ Mobilier de birou
▪ Mașini de numărat bancnote
▪ Centrale telefonice

ARCTIC ZANUSSI WHIRLPOOL BOSCH
GORENJE ARISTON INDESIT SIEMENS PHILIPS MOULINEX
AVEM CEL MAI AVANTAJOS SISTEM DE RATE FĂRĂ AVANS
Aparat aer condiționat
Cuptor cu microunde
Frigider și Combină
LA CORAURA
Aragaz
PREȚURILE SUNT NEGOCIABILE!
Mașină de spălat rufe
Televizor
Uscător rufe
TRANSPORT GRATUIT la cerere în oras si judet
ARAD Revoluției nr. 10 vis a vis de BANC POST tel/fax: 270.424 - 270.525
ARAD Micălaca, Piața Soarelui 259.373 - 259.721 - 259.884 fax: 279.948
LIPOVA Republicii nr. 5 561.804
IGNIS SONY PANASONIC AIWA
(2059724)

S.C. Expert SA
în calitate de lichidator al S. C. ALFAR S. A. - SERE Arad, în conformitate cu prevederile Legii 64/1995, republicată, vinde la licitație publică, deschisă, cu strigare, următoarele bunuri:
- benzi transportoare
- trafo, sudură
- mașini unelte (strunguri)
- tractoare V445, motostivuitoare
- remorci (autocisternă, izotermă, legumicolă)
- rezervoare combustibil
- pompe de stropit, motostropitoare
- electropompe
- cazane duplicat
- jgheaburi de seră zincate
- grup electrogen 125 kW
- conserve de legume și fructe
Lista bunurilor scoase la vânzare, prețul de pornire și regulamentul de licitație sunt afișate la sediul societății Alfar SA, Calea Zimandului nr. 3.
Relații suplimentare ing. Dabici Mirela, tel. 276.101.
(9395395)

Companie italiană
caută ȘOFERI DE AUTOCAMION
pentru lucru în Italia
Se asigură: reședință, contract de muncă, statut de rezident în Italia, salariu atractiv
Constituie avantaje în alegerea candidatului: vorbirea fluentă a limbii italiene (germana aduce multe puncte în plus), experiență la volan, permis de conducere categ. C și E, dispoziție pentru stagii prelungite de lucru în Italia.
Candidații vor trimite până la data de 15 noiembrie 2001, scrisoare de intenție și CV, la adresa menz.gasser @xnet.ro.
Pentru informații suplimentare vizitați-ne pe http://www.menzgasser.it (9395430)

SC COM ABM SRL Arad
Telefon 057-274.421 mobil 094-608.052 și 094-397.384
În incinta S.C. ARMOPAN S.A.
Calea A. Vlaicu nr. 247
■ achiziționează porumb
■ execută prestări de servicii - uscare porumb la prețurile cele mai mici.
La sediul din str. Poetului nr. 6 montează tobe, catalizatoare și coloane auto.
(2204988)

SCHIMBA SI CÂȘTIGA cu Husqvarna
în perioada 1 octombrie - 31 decembrie 2001
reducere 30 USD
accesorii GRATUITE
tombolă cu premii totale
în valoare de 5 000 USD
Vino cu o drujbă veche, alege unul din modelele Husqvarna 340, 350, 359, 357 XP, 372 XP și primești 30 USD reducere și în plus, accesorii gratuite. Nu uita să completezi talonul de participare la tombola organizată la sfârșitul campaniei promoționale, cu premii totale în valoare de 5 000 USD.
Profită acum!
Distribuitor autorizat: s.c. FOX s.r.l.
ARAD, Str. A. Saguna nr.133, tel. 261.492, 280.389
BOCSIG, tel. 094.169.463, 095.648.806
GURAHONȚ, tel. 316.430
SEBIȘ, tel. 310.077
SĂVÂRȘIN, tel. 557.267, 095.614.882

În sprijinul Agricultorilor arădeni, societăți agricole, asociați și persoane fizice
Grupul de firme
CENTROSOJA ARAD
Str. Poetului nr. 105-107 Arad-Romania
Informații telefon: 057-270408
Fax: 057-250528
CENTROSOJA
Achiziționează
★ Porumb Boabe
★ Floarea Soarelui
★ soia
Important
Plata se face în termen de 7 zile de la receptia Produselor.
Vinde
Pentru campania de toamnă semințe de calitate din următoarele sortimente:
★ Orzoaică de toamnă: TRASCO C1
★ Grâu de toamnă: Partizanca C1 Arieșan C1 Alex C1
★ Substanțe pentru tratat
Semințe: DIVIDEND STAR 036FL
Important
Plata produselor Achiziționate se poate face în bani Sau în produse agricole (Grâu, porumb, floarea-soarelui, soia)
(2204951)

3 luni abonament GRATUIT
Telefoane începând de la:
299.000 lei*
*Prețul nu include TVA
Luni le 2.7.13
Pentru comunicații cu adevărat TANDEM Communication center
*Arad,magazin Ziridava parter,mobil: 096/310.870
*Arad,str.Crisan nr.1,Gionelli, tel: 057/228.830
*Oradea,magazin Crisul,et.1,mobil 096/341.309
Agent Autorizat cosmorom
Oferta valabila pentru abonamentul Cosmorom PLUS 25
(C.A.)

BANCA "TRANSILVANIA" S.A.
SUCURSALA ARAD,
Str. Unirii nr. 5-7,
Tel. 057/283.122
BONUS - CREDIT pe CARDUL VISA!

ADEVĂRUL

Cotidian independent Arad

Anul XIII, nr. 3433

Vineri, 12 octombrie 2001 • 24 pagini • 4000 lei • e-mail: adevarul@arad.ro; adv.pub@arad.ro

BRAT Publicație auditată în semestrul II 2000 — Tiraj mediu zilnic vândut: 33.205

WEST BANK
CARDINE BANKING GROUP
ARAD, B-dul Revoluției nr. 88
Tel; 284.888, Fax: 285.202
Dobânzi depozite persoane fizice
(suma minimă 500.000 lei)
1 lună 30%
2 luni 31%
3 luni 32%

PRIMARUL DORU POPA - O DEZAMĂGIRE (I)

Până mai ieri credeam că nu mai sunt multe lucruri care să mă mai surprindă în viață. Până mai ieri însemnând până l-am cunoscut pe actualul primar al Aradului, Doru Popa. Cunoscut e un fel de a spune pentru că, practic, cunoașterea noastră s-a redus la exact două întâlniri, ceea ce nu înseamnă că nu i-am urmărit, firesc, ca toți arădenii, foarte atent, traiectoria încă din prima zi de când s-a instalat în jilțul de primar al Aradului.

Sincer să fiu nu mi-e jenă să recunosc că **am fost unul dintre cei care la alegeri l-am votat cu amândouă mâinile, cum se zice.** Și l-am votat nu pentru că auzisem lucruri extraordinare despre el, de altfel n-aveam cum să aud așa ceva pentru că până atunci, pentru majoritatea arădenilor și, deci, și pentru mine, Doru Popa era un ilustru necunoscut, ci pentru că fiind tocmai necunoscut și mai ales fără un trecut care să-l tragă în jos, el trecea drept un om cinstit și de viitor. În paranteză fie spus, pentru mulți alegători a contat într-o mare măsură și faptul că făcea parte dintr-un cult religios, ba mai mult că era și predicator la acel cult, deci un om cu frica lui Dumnezeu. Evident că la toate acestea s-a adăugat și sprijinul necondiționat al PDSR-ului, care a atârnat, orice s-ar zice, greu în balanța victoriei sale în alegeri, partid față de care dl. Popa manifestă - cel puțin public - o atitudine foarte ambiguă, și la ora actuală **nimeni neștiind dacă primarul Doru Popa este sau nu este membru PDSR! N-am înțeles niciodată și nu înțeleg nici acum de ce ocolește mereu răspunsul la o asemenea întrebare, atât în convorbirea purtată cu mine, cât și în celelalte discuții găzduite de ziarul nostru el refuzând tot timpul să spună cum este: albă sau neagră?!**

În fine. În spiritul practicilor sale de până acum, ziarul „Adevărul" - reamintim - a evitat șase luni de zile - deși mulți cititori ne cereau contrariul - să-i pună sub lupă activitatea. Ziceam că așa este normal: să-i dăm timp să se acomodeze, să-și limpezească gândurile, să-și cristalizeze prioritățile, Aradul fiind - orice s-ar spune - un oraș cu multe probleme și, deci, un oraș nu ușor de condus. Și uite așa a trecut o jumătate de an, timp în care primarul Popa a ieșit nu o dată în presă - pentru că, chiar dacă nu recunoaște, îi place să fie înconjurat și mai ales adulat de presă! - deci, a ieșit în presă cu promisiuni una mai impresionantă decât alta.

MIRCEA DORGOȘAN

(Continuare în pagina 6)

Pentru că nu știu de frica autorităților

UNII ARĂDENI FOLOSESC ÎN MOD ABUZIV TERENUL PUBLIC

La „Boul Roșu", pe strada Preparandiei, balastul riscă să ajungă pe liniile de tramvai

■ „Distracția" începe de la „Boul Roșu"
■ Fiecare casă cu balastul ei...
■ Focar de infecții - uitat de mult de autorități
■ Legal, în Arad ar trebui să existe doar 21 de grămezi cu materiale de construcții

Pagina 6

S.C. BAGHERA SHOP
Str. Orient nr. 58
PRODUCE ȘI MONTEAZĂ
Usi FERESTRE PVC Profile ALUPLAST
CALITATEA ÎNAINTEA PREȚULUI!
CĂUTAȚI-NE! Tel. 256.769, 092.239.242

VREME CALDĂ ÎN WEEKEND

Vremea va fi frumoasă și va intra într-un ușor proces de încălzire. Cerul va fi variabil, mai mult senin. Vântul va sufla în general slab. În cursul dimineților, local va fi ceață. **Temperaturi maxime: 23 la 25°C. Temperaturi minime: 10 la 13°C.**

CONFERINȚA MUNICIPALĂ PSD S-A AMÂNAT!

Întrunite ieri în ședință extraordinară, Birourile organizațiilor municipale ale PDSR și PSDR au hotărât, cu o largă majoritate (25-9), amânarea cu o săptămână a Conferinței municipale. Motivele amânării au fost de ordin procedural: lipsa protocolului cu PFD și faptul că PSDR organizează alegerea candidaților abia astăzi.

DORU SINACI

AMERICA SUB PSIHOZA TERORII

Pagina 8

Noi cursuri semi intensive din 22 octombrie
Inscrieri: 15-19.10
orele: 14,00-20,00
Arad
G. Cosbuc 1,tel/fax: 057 257.223
Engleză
Germană
Italiană
Spaniolă
Centrul de Limbi Moderne
Înființat în 1992 de Fundația Soros și Organizația International House

Sport *Pagina 7*

Biroul F.R.B. a decis

GEORGE MANDACHE RĂMÂNE - FIICA SA, ANDRA, LIBERĂ DE CONTRACT!

FESTIVALUL DE TEATRU CLASIC

▼ Scena Ar(ă)denilor
▼ Interviu cu actrița Monia Pricopi

Pagina 6

S.C. AUTO MINIMAL S.R.L.
ARAD, MICALACA, BLOC 338
EXECUTĂ:
MOBILIER LA COMANDĂ
din PAL MELAMINAT import
PREȚURI MINIMALE
Tel. 287040; 094 856873.

VIA Lawyers
Firmă de Avocați din Toronto Canada
OFERĂ REPREZENTARE JURIDICĂ PT
EMIGRARE
Canada
primește 225.000 noi imigranți!
Reprezentarea se face din Toronto - Canada
PLATA LA OBȚINEREA VIZEI
COSTURI ACCESIBILE
Arad, SC Proiect Arad SA
B-dul Decebal, Nr. 2-4
Telefon 214.678

ABONEAZĂ-TE LA ADEVĂRUL

■ Pentru luna noiembrie, prețul abonamentului este de numai 49.500 lei ■ Se pot face abonamente și pe trei luni, șase luni și un an, abonații nefiind afectați de majorările de preț ulterioare.

PENTRU ABONAȚI, ZIARUL COSTĂ DOAR 1900 LEI

microcredit
MICROENTERPRISE CREDIT ROMANIA S.A.
RAPID CREDIT Până la 5.000 DEM
BUSINESS CREDIT Până la 25.000 DEM
INVESTMENT CREDIT Până la 75.000 DEM
Finanțare internațională și tehnologie germană de creditare
Acum și în Arad
TIMIȘOARA: CALEA DOROBANȚILOR (COLȚ CU SIMION BĂRNUȚIU)
TEL./FAX: (056) 224.676, (056) 224.422
NOI DĂM CREDIT DEZVOLTĂRII TALE !
(2204950)

ALGLASS
TAMPLARIE DIN ALUMINIU SI P.V.C.
USI SI FERESTRE DIN PVC DECEUNINK-BELGIA
USI DE INTERIOR CELULARE SI MDF
B-dul Revolutiei nr. 26-38; Tel./Fax: 272.812
Str. Roșiori nr. 26; Tel/Fax: 289.053

CALENDAR

▼ Astăzi, Soarele răsare la ora 7 și 27 de minute și apune la ora 18 și 37 de minute.

▼ Au trecut 284 de zile din acest an. Au mai rămas 81 de zile până în 2002.

▼ **Praznicul zilei: Biserica ortodoxă:** Sf. Mc. Taroh și Andronic; Cuv. Cosmos; **Biserica romano-catolică:** Sf. Serafim; **Biserica greco-catolică:** Sf. M. Prov. Taroh și Andronic

A venit BARZA!

La Arad: **Gale** Gavril Emanoil; **Modi** Teodor Florin; **Marc** Marius Beniamin; **Demeter** Anita; **Cimpoi** Alina Andreea; **Ardelean** Patrik Paul; **Buxai** Mădălina; **Rus** Silvana Marina.

La Ineu: **Cristea** Denis.

HOROSCOP

Vineri, 12 octombrie

Berbec (21.03-20. 04). Cineva așteaptă un ajutor din partea dvs. Nu-l dezamăgiți. Veți cunoaște o persoană care vă va povesti multe lucruri.

Taur (21.04-20.05). Veți primi un telefon neașteptat care vă va uimi. Nu dați importanță bârfelor, nu le puneți la suflet. S-ar putea să aveți necazuri în familie.

Gemeni (21.05-20. 06). Ați avut o dispută cu cineva și vi se pare că lucrurile iau o nouă întorsătură. Totul se va rezolva în mod favorabil.

Rac (21.06-22.07). În dragoste va trebui să aveți răbdare pentru a vă atinge țelul. Sunteți neliniștit deoarece ați vrea să faceți o serie de schimbări.

Leu (23.07-22.08). Această zi va fi norocoasă pentru dvs. Înarmați-vă cu mai mult curaj și rezolvați-vă problemele. Este momentul prielnic pentru a lua hotărâri importante.

Fecioara (23.08-22.09). Sunteți bine dispus și îi veți influența și pe cei din jur. Fiți atent atunci când mergeți la cumpărături, deoarece s-ar putea să fiți păcăliți. Veți avea un conflict cu o persoană mai conservatoare decât dvs.

Balanța (23.09-22.10). Nu vă enervați pentru micile greșeli pe care le fac semenii dvs. Ar fi trebuit să rezolvați o problemă, dar ați uitat de ea.

Scorpion (23.10.-21.11). Veți primi o propunere interesantă, dar ar fi bine să fiți circumspect. Cineva așteaptă o hotărâre din partea dvs. Grăbiți-vă!

Săgetător (22.11-21.12). Veți primi o veste care vi se pare greu de crezut. Vă veți certa cu cineva și ca atare veți fi prost dispus. Nu vă convine că unii dintre colegii dvs. sunt delăsători.

Capricorn (22.12-19.01). Aveți multe de făcut la locul de muncă și pe deasupra mai sunteți și îndrăgostit. Vă lăsați prea mult stăpânit de o anumită idee.

Vărsător (20.01-20.02). Nu încercați să păcăliți pe nimeni deoarece nu veți avea sorți de izbândă. Ați comis o greșeală și acum vă pare rău. Nu fiți trist deoarece i se poate întâmpla oricui.

Pești (21.02-20.03). În dragoste veți putea recâștiga siguranța de mult pierdută. Veți afla lucruri interesante despre anumite cunoștințe. Ele însă nu vor fi deloc îmbucurătoare.

MOCHETA
Arad, Piața Gării
Telefon 235.221
Mari REDUCERI DE PREȚURI
MONTAJ LA STANDARDE EUROPENE

„ADEVĂRUL" VĂ ASCULTĂ

La telefonul dimineții, 280944, între orele 9,00-12,00

Încălzirea

● **Dl. Badea Matei**, domiciliat în str. Horia, bl. H9 întreabă cum se calculează cheltuielile pentru încălzire: în funcție de suprafața radiantă sau după suprafața utilă a locuințelor.

Legea locuințelor 114/96 prevede faptul că aceste cheltuieli se stabilesc în funcție de suprafața utilă a apartamentelor, asta însemnând tot apartamentul fără balcon.

● **Dl. Hanc Gaspar**, din str. Merișor nr. 40, a ținut să-și exprime două nemulțumiri:

Produse ecologice

„Am cumpărat câteva pachete de chibrituri pe care se specifica faptul că sunt produse ecologice. Dar când am ajuns acasă am observat că nu le puteam folosi, pentru că nu se aprindeau. Astea da produse ecologice ale S.C. Pal SA din Brăila. Așa intrăm sigur în Europa!"

Serviciile Salubrității

„Deși ne plătim cu regularitate taxa de salubritate, noi nu beneficiem de mare lucru de pe urma dânșilor. Pe strada noastră nu sunt amplasate coșuri de gunoi, zona noastră nu se curăță și nu se stropește decât când plouă. Banii noștri nu au valoare ca a locuitorilor din zonele centrale?"

Poșetă găsită

În cursul dimineții de ieri ne-a fost adusă la redacție o poșetă neagră din imitație de piele în care se găsesc o serie de acte pe numele DULCEANU FLORICA din Semlac. Bunurile pot fi recuperate de la ziarul „Adevărul", Biroul Sesizări și Reclamații.

Redactor de serviciu, M. M.

Meteo

Vremea va fi în general frumoasă. Cerul va fi variabil, temporar noros în zonele de deal și munte, unde izolat vor cădea averse slabe de ploaie. Vântul va sufla slab la moderat din sector nordic. Dimineața, local se va semnala ceață.

Temperaturi maxime: 22 la 24°C; **Temperaturi minime**: 10 la 12°C

Meteorolog: GABRIELA COCOȘ

AU PLECAT DINTRE NOI!

Ferendan Ivan Francisc (1929); Farkas Rozalia (1922); Mile Irina (1909); Zegreanu Pavel Aurel (1929); Botiz Andrei (1946); Betea Marius Daniel (1970); Kiss Iosif (1952).

CINEMATOGRAFE

ÎN MUNICIPIU

Dacia: Lara Croft: Tomb Raider (SUA) 11; 13,15; 17; 19; 21

Mureșul: Povestea unui cavaler (SUA) 10; 12,30; 15; 18

Arta: Nebuni și frumoși (SUA) 16; 18; 20

Sala Mică: Pierde vară (SUA) 15,30; 17,30

ÎN JUDEȚ

Lipova: 102 Dalmații (SUA) 16
Femeia mereu deasupra (SUA) 18

Pecica: Shaft (SUA) 16
Shaolin Cowboy (SUA) 18

Vinga: Pădureanca (România) 16
Regula jocului (SUA) 18

Pâncota: Dinosaur (SUA) 16
Legionarul (SUA) 18

CINEMATECA

Vineri, 12 octombrie, ora 20,00, în Sala Cinematecii „Mihai Popovici" a Casei de Cultură a Municipiului, va rula filmul „Farmecul discret al burgheziei", în regia artistică a lui Luis Bunuel.

UTILITARE

PIEȚE, TÂRGURI

Astăzi este zi de piață la Ineu, Lipova, Covăsînț, Mișca, Moneasa, Șepreuș, Șimand, Vladimirescu. Tot astăzi se organizează târguri săptămânale la Ineu, Șepreuș, Șimand.

Mâine, sâmbătă, vor avea loc târguri săptămânale la Felnac, Lipova, Pâncota, Hălmagiu și Moneasa, iar duminică, la Sântana și Vinga.

FARMACII DE SERVICIU

Farmacia **Remedium**, B-dul Revoluției, nr. 52-54, telefon 233195 cu program de luni până vineri de la orele 7,30-20,00 iar sâmbăta de la 8,00-14,00.

Farmacia **„OMNIA-FARM"**, Calea Aurel Vlaicu, Bl. Z28, cu program zilnic de la orele 8,00-22,00. Telefon 271724.

URGENȚE STOMATOLOGICE...

...asigură Cabinetul din str. Crișan (în spate la Gionelli), program non-stop. Telefon: 253794.

● În zilele de sâmbătă și duminică, urgențe stomatologice asigură și cabinetul din B-dul Revoluției nr. 62, ap. 17, între orele 9,00-19,00. Telefon: 256665.

ADMINISTRAȚIA FINANCIARĂ

Administrația Financiară a municipiului Arad: Asistență contribuabili (impozitul pe venitul global) - telefon 280633, 280733, int. 198.

ÎNTRERUPERI DE CURENT

Vineri: Str. Constituției, Dogarilor, Spicului, Borlea Sigismund (p), Agrosem Aradul Nou - Ferma 5.

TELEFON DE URGENȚĂ LA POLIȚIE: 955

La Arad DOINA ȘI BARUȚU ARGHEZI VOR ÎNFIINȚA O FUNDAȚIE DE CULTURĂ ȘI ARTĂ

De câteva zile, Doina și Baruțu Arghezi se află în Arad. „Ideea noastră este să facem pentru Arad o «Fundație de artă și cultură» ne-a declarat dl. Baruțu Arghezi, fiul marelui poet.

În demersul domniilor lor beneficiază de sprijinul nemijlocit al d-lui prof. dr. Aurel Ardelean, rectorul U. V.G. Dânsul le-a pus deja la dispoziție un spațiu în centrul municipiului, în care va funcționa un punct muzeistic în care se vor organiza și expoziții.

Intenția familiei Arghezi este și aceea de a susține comunicări științifice, de a face tipărituri, de a renaște spiritul românesc. „Trebuie să ne facem cunoscute valorile naționale. Considerăm că e datoria noastră de cetățeni, de patrioți", a subliniat d-na Doina Arghezi."

Să menționăm că tot în perioada următoare, Doina și Baruțu Arghezi vor mai dona Bibliotecii U. V. G. alte 300 de volume, după ce, la începutul verii acestui an au donat 700 de lucrări valoroase din biblioteca personală.

N. O.

Foto: AL. MARIANUȚ

ADEVĂRUL
COTIDIAN INDEPENDENT ARAD
Editor: S.C. ADEVĂRUL S.R.L. Arad
COD FISCAL R 1681938 ● COD SICOMEX 19.504 ● CERTIFICAT J 02/1886/31X1991 ● COD SIRUES 020956601 ● ISSN 1220-7489

Redacția și administrația: 2900 Arad, Bd. Revoluției nr. 81. Telefoane: SECRETARIAT - 281802, fax 280655, 280625; ADMINISTRAȚIE - CONTABILITATE - 281797; MICA PUBLICITATE - 210775; MAREA PUBLICITATE - 280904; CLUBUL PRESEI - 280989.

Consiliul de administrație: președinte - **DOREL ZĂVOIANU,** telefon 281802, 280625; vicepreședinte - **MIRCEA DORGOȘAN,** telefon 210776; membri: **DOREL BARBU,** telefon 281797; **NICU COJOCARU,** telefon 280904; **MIRCEA CONTRAȘ,** telefon 280854.

Colegiul de redacție: MIRCEA CONTRAȘ (redactor-șef); MARCEL CANCIU (șef secție foto), telefon 281701; ALEXANDRU CHEBELEU (șef secție sport), telefon 281701; NICU COJOCARU (șef secție publicitate) telefon/fax: 280904; GABRIELA GROZA (secretar general de redacție), telefon 280854; VASILE FILIP (șef secție cultură-învățământ-tineret), telefon 281855; 280003; IOAN IERCAN (șef secție politică), telefon 280943; DORU SAVA (șef secție social-economic), telefon 281738; ȘTEFAN TABUIA (șef secție actualități), telefon 281855; 280003; DOREL ZĂVOIANU (președinte al Consiliului de administrație), telefon 281802, 280625.

Difuzare - Marketing: MIRCEA ȚÂȘCĂ (șef secție)-telefon 280904

Tiparul executat la S.C. MEDIAGRAF S.A. ARAD, str. Feleacului F.N., telefon 250902, fax 250920

„Adevărul" poate fi citit și pe Internet la adresa http://adevarul.arad.ro

Echipa de serviciu

IOAN TULEU
secretar de redacție

Bianca Felea,
Adela Pop,
Dina Rujan,
Ramona Vidulescu
tehnoredactare computerizată

Sorina Ambruș,
Doina Jurcă,
Dacian Toduța
corectură

Concert de muzică religioasă creștină

Sâmbătă, la ora 19, la Biserica „Salem" din Arad va avea loc un concert extraordinar de muzică religioasă creștină. Concertul va fi susținut de Jim Mc. Donald, din SUA și va avea în program imnuri și cântece religioase din repertoriul clasic și modern. Intrarea la acest spectacol va fi liberă.

PREȚUL AURULUI

BANCA NAȚIONALĂ. **Pentru gramul de aur de 24K:** prețul cu ridicata - 283.115 lei, iar prețul de achiziție - 254.803 lei. Prețuri înregistrate ieri.

PIAȚA NEAGRĂ. Aur 14 K: cumpărare - 150.000 lei/g, vânzare - 155.000 lei/g. **Aur 18 K**: cumpărare - 180.000 lei/g, vânzare - 200.000 lei/g.

CURSUL VALUTAR*

- VALORI ÎNREGISTRATE IERI, 11 OCTOMBRIE 2001

Denumirea valutei	BNR	BCR		BRD		Banca Transilvania		Banca Agricolă		Bursa neagră	
EURO	27965	C	V	C	V	C	V	C	V	C	V
Dolar S.U.A.	30753	30600	30850	30550	30850	30600	30800	30400	30830	30500	30700
Marca germană	14298	14012	14559	14115	14480	14150	14400	14100	14440	14300	14400

Fosta directoare a Bibliotecii - Aurora Tătar

ACUMULEAZĂ DOSAR DUPĂ DOSAR... PENAL

O vorbă din bătrâni spune că aproape întotdeauna hoțul strigă... hoțul. Cam așa stau lucrurile și în cazul fostei directoare a Bibliotecii Județene Arad, AURORA TĂTAR. După ce am văzut ieri că distinsa doamnă a „culturii" surprinsă cu pulpele de pui primite șpagă a dat Consiliul Județean în contencios administrativ, cerând cu disperare să revină pe fotoliul de director cu acces la toaleta pe care și-a amenajat-o special, astăzi vom vorbi despre propriul dosar.

Urmare a flagrantului realizat de procurori și polițiști, Aurorei Tătar i s-a întocmit un dosar prin care trebuia să răspundă penal pentru faptele sale. Înainte ca procurorul DAN ILARIE să dea curs dosarului pe care l-a întocmit comisia de audit-comercial subordonată Prefecturii, a pornit o acțiune de control în vederea unei mai bune cunoașteri a situației și a delapidărilor efectuate eventual de și cu acordul fostei directoare.

Așa s-a ajuns ca AURORA TĂTAR să fie cercetată și de Poliție într-un alt dosar privind delapidările din sediul Bibliotecii. Actualmente, dosarul pentru începerea urmăririi penale este pregătit și se află pe masa de lucru a procurorului Dan Ilarie. *„Urmează să primesc și răspunsul din partea Poliției referitor la controlul efectuat de către Comisia de audit-comercial și abia apoi dosarul va merge mai departe..."*, a conchis dl. DAN ILARIE. Atât dosarul cu luarea de mită cât și cercetarea efectuată de Poliție vor merge împreună spre judecare. De urmărit.

S. GHILEA

Biserica spitalului județean, la momentul sfințirii

După un an de zile de la începerea lucrărilor, biserica din curtea Spitalului Județean va fi, în sfârșit, sfințită. Slujba va avea loc duminică, începând de la ora 9.

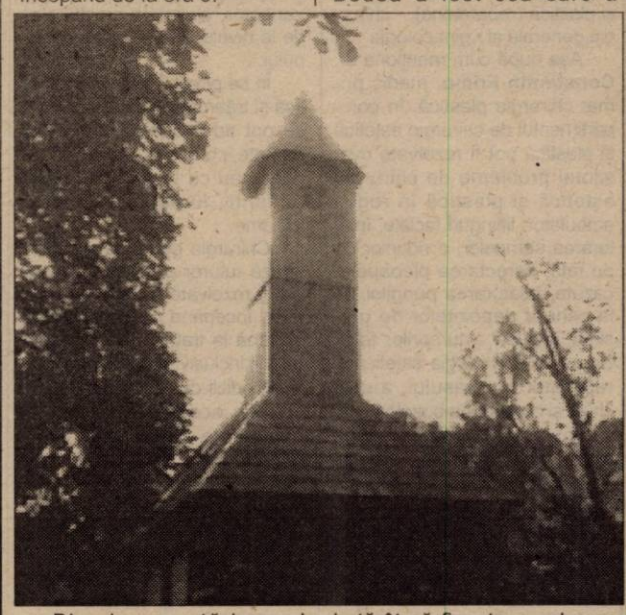

Biserica poartă hramul „Cuvioasa Paraschiva", este din lemn și datează din 1724. Ea a fost strămutată din satul Groșeni (unde începuse să se prăbușească), apoi reclădită și restaurată în parcul din curtea spitalului. Toate aceste operațiuni au costat 950 de milioane de lei, bani care au venit din partea unei singure persoane: **Cornelia Bodea** - fiică a Aradului (tatăl său a fost preot în Dezna), membră a Academiei Române, istoric de mare probitate științifică recunoscută și în cercurile internaționale. Acad. Cornelia Bodea a fost cea care a hotărât să finanțeze salvarea bisericii-monument din Groșeni. Alături de gestul său, se cuvine a fi menționat efortul de zi cu zi al preotului spitalului, părintele **Pavel Vesa**.

Biserica de la Județean este destinată, în primul rând, pacienților din spital, dar aici sunt așteptați și arădenii care locuiesc în preajmă.

D. DUȚU

La Ketegyhaza

Întâlnire între primarii români și maghiari

Bianual, primăvara și toamna, primarii localităților de frontieră din județele Arad și Békes se întâlnesc și dezbat anumite probleme. În primăvară, întâlnirea a avut loc la Zerind și a fost abordată tema turismului și a serviciilor.

Astăzi, primarii se întâlnesc în localitatea Ketegyhaza. Tema întâlnirii este funcționarea instituțiilor de învățământ din Ungaria și România, învățământul cu profil minoritar, relațiile externe ale acestor instituții. Intervențiile vor fi susținute atât de gazde cât și de oaspeți.

Din delegația română fac parte primarii localităților Pilu, Zerind, Șeitin, Grăniceri, Curtici, Macea, Iratoș, Pecica, Peregu Mare, Semlac, Nădlac, Șofronea și Zimandu-Nou. Municipiul Arad va fi reprezentat de viceprimarul Levente Bognar, iar Consiliul județean de Claudiu Cristea - vicepre-ședinte, consilierii Zoltan Hoszu, Ștefan Kugliș și directorul Direcției Relații Externe și Integrare Europeană - Mihaela Stănescu.

T. M.

Pentru tineri

UN NOU PROGRAM DE FINANȚARE

A apărut un nou program de finanțare oferit de trei bănci pentru achiziționarea de locuințe mai ales pentru familiile tinere, persoane fizice. Pentru construirea unei case în **Cartierul de Vest, BCR-ul, BRD-ul și Alpha Bank** oferă credite în valută pe zece ani, cu o dobândă de 12% pe an. Pentru familii se oferă până la 50.000 dolari USA. Cei care vor să-și construiască o casă în **Cartierul de Vest** sunt obligați doar să plătească în avans 30% din valoarea lucrării. Programul de finanțare se îndreaptă spre tineri cu intenția de a rezolva problema locuințelor pentru această categorie defavorizată.

Corpul Experților Contabili și Contabililor Autorizați din România - Filiala Arad anunță

În vederea sprijinirii formării și perfecționării profesionale a: experților contabili și contabililor autorizați inactivi, economiștilor din întreprinderi și alte entități economice și sociale și contabililor din economie.

C.E.C.C.A.R. - filiala Arad, prin programele anuale de pregătire continuă, organizează cursuri, seminarii, întruniri lunare pe domenii și teme de interes circumscrise domeniului financiar-contabil. Persoanele de mai sus se pot înscrie la aceste forme de perfecționare profesională prin depunerea cererii la sediul filialei din B-dul Dragalina nr. 22-24.

ILUSTRATĂ PE ADRESA PRIMĂRIEI

Imaginea alăturată e surprinsă în zona blocurilor A4-A5. Mormanul de maldăr reprezintă ceea ce a rămas în urma amenajării unui apartament din blocurile respective. Iar proprietarul nu a găsit alt loc mai bun pentru a-și depozita gunoaiele decât în fața blocului.

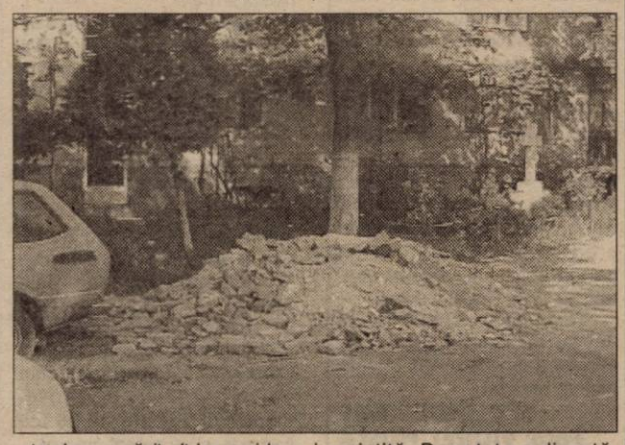

Pe lângă „esteticul" care lasă de dorit, locatarii sunt îngrijorați și de faptul că o dată cu venirea ploilor, molozul se poate scurge în canalizare, producând tot felul de probleme.

Sperăm ca Primăria să-și „arunce privirea" și în zona amintită. Doar tot se discută despre amenzi aplicate în cazul celor care ocupă domeniul public.

Foto: ȘT. MATYAȘ

Invitație la drumeție

Sub genericul „Veniți cu noi!", iubitorii de drumeție sunt invitați în zilele de 13-14 octombrie într-o excursie pe traseul: Poala Muntelui-Monumentul Turistului-Mănăstirea Feredeu-Schitul și izvorul Feredeu (460 m) - Vf. Cârciuma (510) m) - cabana Căsoaia (222 m) - Crucea Țiganului (537 m) - creasta Radnei-Biserica Maria-Radna (153 m) - stația CFR Radna, în lungime de 12 km sâmbătă și 17 km duminică. Plecarea din Arad are loc sâmbătă cu trenul de la ora 7,50 până la Ghioroc, apoi cu autobuzul până la Poala Muntelui, iar sosirea la Arad are loc în 2 etape la alegere: sâmbătă sau duminică la ora 18,58.

Cei care vin doar pentru o zi parcurg traseul parțial. Conducători de grup: Hălmăgean Marian și Rus Mihai. Cheltuieli de transport și cazare: cca. 90.000 lei. Cazarea se face la tabăra de elevi Căsoaia. Participanții sunt rugați să aducă saci de dormit, bidon pentru apă, pelerine. Întâlnirea participanților cu grupul are loc cu 30 minute înainte de plecarea trenului în fața stației CFR Arad.

Hoți din locuințe, după gratii

În ultimele 24 de ore, polițiștii au reușit să aducă după gratii numai puțin de patru hoți din locuințe. **Puran Marcel** (29 ani), din Botoșani a fost arestat preventiv deoarece s-a stabilit că este autorul furtului comis în noaptea de 15/16 septembrie, când a intrat prin efracție în locuința lui N.C., din Arad, de unde a sustras diferite bunuri. • **Sala Sabin** (30 ani), din Șeitin, fără ocupație, care a pătruns în locuința lui **Țigănescu Aneta**, din Șeitin. **Sala Sabin** este cercetat pentru violare de domiciliu. • **Colompar Ana** (30 ani) și **Marcu Lucia** (32 ani), ambele din Șiria și fără ocupație, au sustras în data de 9 octombrie, în jurul orelor 14,30, de la domiciliul lui F.V., din localitate, 30 kg de porumb știuleți. • Tot pentru furt privat și violare de domiciliu este cercetat și **Herman Alexandru-Virgil** (34 ani), din Buteni, fără ocupație, care a pătruns în locuința lui V.F., din localitate sustrăgând mai multe bunuri. Polițiștii au recuperat prejudiciul în totalitate.

Șofer „îmbibat" în alcool...

Polițiștii serviciului circulației l-au depistat conducând pe drumurile publice pe **Bălăban Vasile** (46 ani) din Șiria, șomer, care conducea un autoturism aflându-se sub influența alcoolului. După ce i s-au luat probe biologice, medicii au stabilit că avea în sânge o îmbibație alcoolică de 1,45 la mie. Șoferul lui Bachus este cercetat în stare de libertate.

Ce faci de Revelion?

Îți spunem noi! Te abonezi la CONNEX si vii la Moneasa!!!

Sejur de 5 zile la Hotel Parc din Moneasa pentru două persoane cu transport, cazare si masa de Revelion inclusă***.

Siemens A35
755000 Lei**

Motorola V2288 - 714000 lei**
Alcatel OTE - 829000 lei**

Şi în plus pentru fiecare abonament primeşti pe loc un cadou surpriză.

Oferta CONNEX valabilă până la 31 octombrie
Abonează-te la CONNEX până la 31 octombrie 2001 şi indiferent de abonamentul ales, beneficiezi de 50% reducere la abonament timp de 6 luni*.
În plus cumpără şi activează orice cartelă SIM reîncărcabilă CONNEX Gol sau KAMARAD în perioada 1-31 octombrie 2001 şi vei beneficia de o reducere de preţ ulmitoare de $12, la $7

*primele 6 luni de contract; **Nu include TVA; valabil doar cu conectare la CONNEX; în limita stocului disponibil.
***tragerea la sorţi va avea loc în 20 decembrie 2001

BestSound
www.bestsound.ro

dealer autorizat CONNEX

Str. Lucian Blaga, Nr 13
(Vis-a-vis de Comisariat)

În Arad s-a inaugurat

PRIMUL CABINET MEDICAL PRIVAT DE CHIRURGIE

De două zile, în Arad, pe str. Lucian Blaga, la nr. 5, s-a deschis primul cabinet medical privat cu profil chirurgical.

În acest cabinet pacienții pot apela la: • chirurgie estetică și plastică (reparatorie); • chirurgie generală și • ginecologie.

Așa după cum menționa dr. **Constantin Frimu**, medic primar chirurgie plastică, în compartimentul de chirurgie estetică și plastică pot fi rezolvate cvasitotal probleme de chirurgie estetică și plastică în regim ambulator: liftinguri faciale, înlăturarea semnelor, a ridurilor de pe față, corectarea pleoapelor căzute, înlăturarea pungilor de la ochi, a depozitelor de grăsime, inclusiv a tumorilor feței. Se practică chirurgia estetică și reparatorie a nasului, a urechilor și corectarea buzelor.

În ce privește chirurgia siluetei, dr. Frimu amintește că echipa de medici abordează următoarele intervenții: mărire, micșorare, ridicare a sânilor (implanturile se fac cu materialul clientului), chirurgia reparatorie a sânului după operațiile de cancer. Se mai fac reconturări prin hipoabsorbție ale: abdomenului, regiunilor fesiere, coapselor.

Folosind tehnică modernă, care nu lasă semne (cicatrici), în cabinet se practică chirurgia varicelor, chirurgia cicatricelor de la nivelul oricărei părți a corpului.

În ce privește chirurgia plastică și traumatologică, la cabinet se pot adresa persoane accidentate, cu infecții provocate de plăgi sau cu unghii încarnate, panariții, furuncule, abcese, lipoame.

Chirurgia generală se adresează tuturor problemelor care pot fi rezolvate în regim ambulator, începând de la consultații și până la tratamente postoperatorii, inclusiv mici intervenții.

Medicii de obstetrică - ginecologie acordă consultații și tratamente pentru toate bolile ginecologice. Pot fi solicitate inclusiv chiuretaje.

Ca o noutate, cabinetul are patru paturi și, unde este cazul, pacienții pot rămâne timp de 24 de ore sub supravegherea medicilor, în regim ambulator.

Cabinetul dispune de echipă de reanimare și anestezie și beneficiază de aparatură medicală modernă. La cererea pacientului, intervențiile se pot desfășura sub anestezie locală sau generală.

Serviciul medical este asigurat de dr. Constantin Frimu - medic primar chirurgie plastică, dr. Teodora Olariu - medic primar ATI, doctor în științe medicale, dr. Dan Micluța - medic rezident chirurgie estetică, dr. Marius Bucur - medic specialist chirurg și dr. George Preoțescu - medic specialist ginecolog.

Pacienții care fac dovada că sunt plătitori la CAS și au bilet de trimitere de la medicul de familie beneficiază de o reducere de 50%. Acolo unde este cazul, medicii cabinetului pot acorda inclusiv concediu medical. Costurile serviciilor medicale sunt promoționale. Se acordă consultanță de luni până vineri, între orele 15-19. Pentru programări și lămuriri suplimentare sunați la numărul de telefon 210067, între orele 10-20.

T. MATICA
FOTO: ONORIU FELEA

SUBVENȚIA PENTRU MOTORINA FOLOSITĂ ÎN AGRICULTURĂ - DEOCAMDATĂ DOAR PE HÂRTIE!

În iunie a. c., Guvernul adoptă un act normativ prin care se stabilea că agricultorilor care au folosit motorina pentru lucrări agricole și transportul produselor din câmp la depozite, li se vor înapoia o parte din banii dați pe carburant. Practic, e vorba de o subvenție. De această măsură nu beneficiază însă și aceia care transportă produsele către diverși beneficiari.

Spre sfârșitul lunii septembrie, au apărut și normele metodologice de aplicare a acelui act normativ. Astfel, pentru a primi înapoi o parte din banii cheltuiți pe motorină (mai precis taxa de drum înglobată în prețul acesteia) agricultorii sunt așteptați să prezinte la Direcția Agricolă Arad o documentație care să cuprindă: facturile de la stația de carburanți, formele de plată a motorinei (ordin de plată, chitanță, numerar), o cerere de restituire, o declarație pe proprie răspundere cum că nu a efectuat și transporturi cu carburantul respectiv, decontarea (pe lucrări tehnologice). Aceste acte le pot depune cei ce au efectuat lucrări agricole începând cu vara lui 2001.

Taxa de drum este de 110 Euro/tonă de motorină. Raportată la prețul carburantului, taxa reprezintă în jur de 20% din acesta. Dacă e să ne referim cât costă momentan un litru de motorină, adică 14.000 de lei, taxa de drum restituită este în jur de 2.300 de lei/litru, susțin reprezentanții Direcției Agricole Arad.

Când va fi restituită? Asta nu se mai știe, deoarece, Direcția Agricolă, după ce va verifica dosarele, le va trimite Ministerului Transporturilor care la rândul lui va vira banii în contul bancar al agricultorilor (cei ce n-au încă unul, trebuie să-și facă).

Până atunci, vă informăm că, la prețul pieței (14.000 lei litrul), motorină se află din belșug la stațiile PECO.

NICOLAE OPREAN

Ca Aris să nu se închidă

SE VREA PRIVATIZAREA CÂT MAI URGENTĂ

• Sindicatul - în conflict cu conducerea

Situația actuală în care se află Aris-ul și privatizarea societății au fost subiectul discuției de ieri de la Prefectură. Au fost prezenți: subprefectul Florin Remețan, reprezentantul pentru Arad al APAPS Timișoara - Pavel Cristea, directorul general Aris - Teodor Horga, reprezentanții Sindicatului (Lucian Lagșaghi - președintele CNSLR Frăția, Ștefan Lascan - președintele Sindicatului Liber Aris), Gheorghe Domșa - director CAS Arad, Costel Monția - director CJP Arad, Ștefan Pascu - director AJOFM Arad, un reprezentant al SIF Banat-Crișana.

Ca să nu intre în faliment, Aris-ul trebuie privatizat cât mai urgent. S-a făcut un raport care trebuie aprobat de consiliul director al APAPS, însă când se va întâmpla asta, nimeni nu știe. Directorul Horga a menționat că firma germană Weiler își manifestă în continuare dorința de a investi în Aris.

Sindicatul din societate se află în prezent în conflict cu conducerea. Angajații au cerut o majorare a salariilor însă acestea nu pot fi acordate. Miercuri, încercarea de conciliere dintre conducere și sindicat nu s-a soluționat.

Datoriile Aris-ului către fondurile de sănătate, șomaj și pensii se ridică la câteva zeci de miliarde de lei, bani pe care societatea producătoare de strunguri nu are de unde să-i dea.

După îndelungate discuții, cei prezenți au căzut de acord că singura soluție pentru ca Aris să nu-și închidă porțile e să fie cât mai urgent privatizat. Lucru ce depinde de APAPS București. „Nu cred că există piedici din partea cuiva de la nivel central," a spus Pavel Cristea.

Reamintim că în ultimii doi ani au fost mai multe încercări de a privatiza Aris-ul, fără nici un rezultat.

GERLINDE KNAP
Foto: VIOREL MUSCA

Ceasul „negru" pentru traficanți

În cadrul unor acțiuni ale Inspectoratului Județean al Poliției de Frontieră Arad întreprinse pe ruta Arad-Nădlac au fost verificate autoturismele suspecte în ceea ce privește traficul cu bunuri și produse. În acest fel au fost depistați mai mulți traficanți care n-au putut justifica marfa din portbagaj:

Marius Marian Holga din Arad a rămas fără 480 borcane cu mazăre. Marfa a fost confiscată pentru că H. M. nu a putut prezenta nici un act de proveniență a mărfii.

Vlad Delia din Timișoara se îndrepta cu autoturismul TM-06-YTY pe ruta Nădlac-Arad, transportând 10 cutii cu pulpe (60 kg) și 70 kg detergent (fără acte de proveniență).

O altă mașină verificată de organele de control a fost un Audi MS-05-UMN condus de **Gabor Istvan** din Târgu-Mureș. Aici se aflau 12 seturi tacâmuri Sowesta și două seturi oale Berhoff.

Comisarii Gărzii financiare-solicitați la fața locului - au confiscat toate bunurile pentru care nu existau acte de proveniență, în valoare de 25 milioane lei și au aplicat amenzi.

M. M.

Contrabandă cu țigări

Gheorghe Bobuț din Nădlac a fost surprins în punctul de frontieră, cu același nume, încercând să introducă în țară 50 cartușe de țigări, marca Ronson. Țigările au fost cumpărate de la shop-urile din Nădlac, iar făptașul a încercat să le treacă neobservate de ochii polițiștilor prin spatele coloanei de TIR-uri care așteptau în vamă.

La ora actuală el este cercetat penal pentru tentativă de contrabandă.

M. M.

Ziarul „ADEVĂRUL" utilizează informații transmise de agențiile de presă MEDIAFAX și ROMPRES.

Ieri, într-un cadru festiv

S-A LANSAT OFICIAL APA MINERALĂ „BRIZA LIPOVEI"

Ieri, la ora 14,00, la restaurantul Prezident a avut loc, într-un cadru festiv, foarte bine organizat, lansarea oficială a apei minerale „Briza Lipovei". La lansare au participat, pe lângă reprezentanți ai presei arădene și oficialități din cadrul Primăriei, Prefecturii, Judecătoriei, Gărzii financiare și Poliției.

Doamna **Livia Chilian**-director al SC L&W, producătorul apei minerale „Briza Lipovei" - ne-a declarat: **„Societatea noastră își propune să-și promoveze produsele prin acțiuni umanitare. Până acum am donat mii de sticle de apă minerală unor cămine de bătrâni, case de copii și spitale, care au nevoie de această apă. Acțiunile umanitare vor urma să aibă loc și în zilele și săptămânile următoare. Dorim ca prin sprijinul domnului primar, pe lângă producția care se va vinde în România, să exportăm această apă minerală și în S.U.A.."**

❖❖❖

În jurul orei 17,00, în fața Primăriei reprezentanți ai firmei L&W au oferit tuturor trecătorilor sticle cu apă minerală „Briza Lipovei" și broșuri.

NADIA BODRAN

FOTO: AL. MARIANUȚ

În dialog cu cititorii

OMAGIU EROULUI LOCOTENENT (POST-MORTEM) PETRU ȘERBAN

O scrisoare mult deosebită față de sutele de scrisori pe care le primim săptămânal pe adresa ziarului „Adevărul" ne-a sosit zilele acestea de la învățătorul pensionar, de 93 de ani, Nicolae Șerban. Spunem că este o scrisoare deosebită pentru că domnia sa nu ne povestește despre greutățile traiului dintr-o pensie modestă, nu invocă cine știe ce drepturi, nici nu critică autoritățile pentru vini reale sau presupuse. Domnul Nicolae Șerban îl evocă în cuvinte calde și emoționante pe fratele său, învățător sublocotenent Petru Șerban „primul ofițer erou din rândurile intelectualității românești din județul nostru, care în urmă cu 60 de ani a căzut pe câmpul de luptă în bătălia pentru Odesa, din campania din est, pe care armatele române au dus-o pentru eliberarea Basarabiei."

Trebuie să specificăm aici că această bătălie a fost cea mai mare pe care armatele române au purtat-o singure, fără ajutorul germanilor, obținând o victorie plătită însă cu zeci de mii de victime - morți, răniți și dispăruți. Inclusiv subsemnatul având o rudă apropiată, Isai Tuleu, din Seleuș, căzut și el în această mare bătălie.

Învățătorul Petru Șerban a fost surprins, în ziua de 7 august 1944, în fruntea unei brigăzi de cavalerie, pe coasta unui deal, de focul inamicului și rănit foarte grav. În ultimele clipe simțindu-și sfârșitul aproape a scos din buzunar o carte poștală pe care a întins-o unui sergent, rugându-l pe acesta să scrie cuvintele „Mor fericit pentru cruce, neam și țară".

Familia a avut apoi marea șansă de-al dezhuma din groapa unde a fost depus, la marginea comunei Nicolaevska (Ucraina) și să-l reînhumeze, exact acum 60 de ani, în fața Școlii generale din Cintei, comună în care eroul locotenent post-mortem Petru Șerban (decorat cu Virtutea militară și Coroana României) se născuse în 15 iulie 1914.

Să ne amintim așadar de toți cei care acum șase decenii s-au jertfit pentru patria lor, cei mai mulți dintre ei rămași acolo pe câmpiile Ucrainei. plânși și acum de apropiații lor, intrați însă definitiv în cartea de istorie a neamului românesc.

IOAN TULEU

Politica, așa cum este

O SEARĂ PE CORIDOARELE PSD-ului

● Ședință de Birou municipal, pe care n-a convocat-o nimeni ● Rapoarte și papuci ● Conferința municipală se va ține la Teatrul de Păpuși...

Miercuri seara, la sediul PSD Arad s-a petrecut o întrunire pe cât de nestatutară, pe atât de tumultuoasă. Totul a început la ora 17,45, când am primit un telefon din partea secretarului-general PSD Arad Liviu Gîrgari, care mă convoca peste un sfert de oră la o conferință de presă. Deoarece n-am obținut nici o informație în plus la telefon, m-am conformat și la ora 18,00 eram la sediu...

Aici, dl. Gîrgari a informat presa arădeană scrisă (televiziunile și radiourile lipseau) că sâmbătă, la ora 11,00, la Teatrul de Păpuși se va desfășura Conferința Municipală PSD, iar duminică, la București, o delegație arădeană va fi primită de către premierul Adrian Năstase.

După primirea acestor informații ne-am ridicat să mergem înspre redacții, numai că...

„Ședință" de birou ad-hoc

Mai mulți lideri municipali din PDSR Arad se îndreptau înspre sala de ședințe amenajată în fostul sediu al Partidului Pensionarilor: George Medințu, Petre Blajovici, Amalia Aslău, Koloman Edeleny etc. Apoi, vin Pavel Sârbu, Pavel Mircea, Liviu Derban, Cristea, Masut și, mai târziu, Marin Păun. Deoarece noi știam că ședința Biroului Municipal este convocată doar joi, această „ședință" convocată cu o zi înainte ne-a stârnit curiozitatea și am rămas pe holuri, făcându-ne meseria de ziarist: observând cine intră și cine iese, luând declarații, privind pe fereastră...

Nu am fost obligați să ascultăm la ușă, deoarece „discuțiile" se purtau pe un ton cel puțin puternic.

Rapoarte și... pantofi

Imediat după începerea acestei ședințe, câțiva membri de partid (în frunte cu doctorul Faur și cu juristul Rista) au fost poftiți afară, pe motiv că nu sunt membri în Birou. Nervoși peste măsură au părăsit sala și... au plecat acasă.

Intră și secretarul - general Liviu Gîrgari și începe să citească raportul întocmit de către comisia venită luna trecută la Arad. De aici a început scandalul, deoarece câțiva din Birou (aflați cu arme și bagaje în „tabăra" Crăciun) doreau ca acest raport să fie citit în Conferința Municipală. Până la urmă, Liviu Derban a reușit să limpezească lucrurile, precizând că raportul cu pricina este subiectiv, este adresat forurilor ierarhice ale partidului și nici decum organizației municipale. Altfel spus, rapoarte venite dintr-o parte sau alta nu pot să influențeze alegerile municipale. N-ar fi democratic...

Bomboana pe colivă a pus-o Marin Păun, care a părăsit „ședința" după o ceartă zdravănă cu Petru Blajovici, aruncându-i acestuia din urmă câteva vorbe: **„Face pe deșteptul, dar umblă cu pantofii mei!"**

Cine a convocat „ședința"?

Am folosit ghilimelele de rigoare în dreptul termenului de „ședință", deoarece se pare că aceasta nu a fost convocată statutar, cu atât mai mult cu cât președintele organizației municipale Pavel Sârbu a intrat în sală rostind: **„Voi ce faceți aici?"** Ce-i drept, mai mulți participanți ne-au informat că nu erau invitați și că au venit întâmplător pe la partid.

Surprinderea noastră a fost cu atât mai mare cu cât am constatat că cei care au inițiat „ședința" cu pricina nu știau **dacă ședința Conferinței municipale PSD va avea sau nu va avea loc sâmbătă.** În consecință, m-au invitat în sală pentru a le comunica faptul că, la ora 18,00, secretarul-general Liviu Gîrgari a susținut o conferință de presă **chiar** în sediul partidului, prin care ne-a informat că sâmbătă, la Teatrul de Marionete, ora 11,00, se va ține Conferința municipală și că, de la București, va veni dl. Marius Stoian. La întrebarea **„cine la pus pe Gîrgari să țină conferința de presă?"**, n-am putut răspunde. Probabil că avea dreptate unul dintre participanți, care a răspuns, sec: **„Tot ăla care i-a trimis raportul și l-a pus să-l citească!"**

DORU SINACI

Față în față

CINE VA FI PRIMUL PREȘEDINTE AL ORGANIZAȚIEI MUNICIPALE PSD ARAD?

La Conferința Municipală, va fi ales primul președinte al Partidului Social Democrat, rezultat în urma fuziunii PDSR-PSDR. Cine va fi acesta, Pavel Sârbu sau George Medințu? Fiecare are argumentele sale...

Pavel Sârbu: „Argumentele mele sunt cunoscute"

„Argumentele mele sunt cunoscute. Sunt președinte din 1997. Am format organizația, am dezvoltat-o și - mai ales, am obținut performanțe. Este pentru prima dată când PDSR a câștigat la Arad, care a fost fieful CDR, primarul și șapte consilieri locali. Când este vorba de a face o alegere, criteriile de performanță prevalează. Mă bazez pe experiența mea de a conlucra cu oamenii, de a păstra echilibrul în activitatea organizației, în perioade de mai grele sau mai puțin grele. De altfel, echilibrul mă caracterizează nu doar în activitatea în cadrul partidului, ci și pe plan profesional. În fine, cred că echipa în cadrul căreia mi-am desfășurat activitatea în timp ce eram în opoziție nu va renunța la mine."

George Medințu: „La un partid tânăr, un președinte tânăr, un manager..."

„PSD este un partid tânăr, care are nevoie de un președinte tânăr, dinamic, cu mobilitate în gândire și în acțiune. Deși PDSR rămâne pilonul principal al noii construcții numite PSD, chiar din această direcție au venit semnale clare că este timpul unei schimbări. Ceea ce trebuie să caracterizeze partidul, care s-a angrenat într-o acțiune extrem de grea, aceea de scoatere a țării din gravul impas economic, este dinamismul. Capacitatea de organizator a unui președinte, ca și aceea a unui om de afaceri, este vitală. Partidul are nevoie de un manager capabil să-i întărească legăturile pe toate planurile, să facă să funcționeze la parametrii optimi mecanismele care asigură fiabilitatea. Fără un bun manager, nici un partid nu are potență financiară, or aceasta este absolut necesară. De-a lungul anilor am demonstrat că pot să fiu un bun manager. Cei care vor vota pot fi siguri că voi fi întotdeauna alături de ei, alături de partid."

SIMION TODOCA

PD ARAD A DECALAT ALEGERILE DE LA ARAD

Președintele PD Gheorghe Seculici a spus, în cadrul unei conferințe de presă, că alegerile din cadrul filialelor PD din județ decurg normal, conform calendarului stabilit. La Grăniceri, una dintre ultimele localități care au organizat alegeri, filialele ApR și PNR au intrat în PD. Chiar dacă sunt așteptate și alte fuziuni, Comitetul Director al PD a refuzat să decaleze alegerile în mai multe localități. Alegerile din Arad au fost decalate totuși cu câteva zile - vor avea loc la 2 noiembrie în loc de 27 octombrie - pentru că la acea dată aveau loc alegeri în mai multe localități, iar președintele Traian Băsescu nu ar fi putut participa direct.

Liderii PD și-au prezentat punctul de vedere în legătură cu bugetul pe anul 2002, pe care îl consideră și mai auster decât cel în curs. Vinovații? Guvernul care desconsideră efortul orașelor din Transilvania și parlamentarii arădeni care nu știu să lupte pentru județul nostru.

PD a prezentat propriile propuneri pentru revizuirea Constituției, care vizează asanarea vieții publice și adaptarea legii fundamentale la cerințele europene: votul uninominal, restrângerea imunității parlamentare, diferențierea atribuțiilor celor două camere ale Parlamentului, întărirea rolului Curții Constituționale (prin investirea ei cu decizii definitive), ca să amintim doar câteva din propunerile făcute.

FLAVIUS GHENDER

PRO ȘI CONTRA

În urma unei scrisori pe care am primit-o de la câțiva consilieri comunali din Archiș - pe care am și publicat-o, de altfel - ne-am deplasat în comună pentru a vedea la fața locului despre ce este vorba. Am discutat atât cu primarul N. Valea, cât și cu consilierul Ignat Bătrân, cel care a avut inițiativa scrisorii. Pentru o mai mare veridicitate a poziției părților implicate în dispută, am considerat că cel mai bine este să redăm integral discuția cu primarul N. Valea și consilierul I. Bătrân. Fără nici un comentariu.

„Nu vreau să pun gloabă pe populație"

Nicolae Valea, primar, Archiș

– D-le primar, aveți probleme cu consilierii.

– Pornind de la Legea 69, modificată cu Legea 215, eu zic că m-am încadrat în lege în privința ținerii ședințelor de consiliu. Reclamația publicată în ziar a fost făcută de doi consilieri - Bociort Dan și Bătrân Ignat - în numele celorlalți consilieri. Și anume, sunt nemulțumiți de faptul că nu au ținut ședințele lună de lună. Legea spune că **„ședințele se țin lună de lună, sau ori de câte ori este nevoie, numai să nu depășească trei pe lună."** Până la ședința din 26 septembrie am ținut patru ședințe.

– De ce nu ați ținut lunar ședință?

– Ținând cont că populația e săracă, am zis să facem niște economii.

– Ce legătură au ședințele cu economiile?

– O ședință mă costă 15.000.000. Fiecare consilier ia în mână 782.000 pentru o ședință și cu viramente cu tot, la 11 consilieri se ajunge la 15.000.000. Legea 154 spune că personalul angajat are dreptul la tichete de masă. Din '98 până acum personalul a primit doar în patru luni tichetele de masă. De asemenea, însoțitorii persoanelor cu handicap nu primesc sporul de vechime din lipsă de fonduri. Toate astea le-am discutat cu domnii consilieri. În plus, o circulară a Ministerului Sănătății, a Consiliului Județean, spune că consiliile locale trebuie să asigure 40 la sută din salarizarea asistentilor persoanelor cu handicap.

– Vreți să spuneți că nu aveți de unde plăti toate categoriile de persoane amintite mai sus?

– Da. Nu am. Atunci a trebuit să fac niște economii de la salariații aparatului propriu fiindcă nu le-am dat tichetele de masă. Nu am de unde să le dau bonuri de masă. Nu pot să măresc taxele pentru populație. Și atunci nu țin nici ședințele lună de lună și fac niște economii. Dacă facem un mic calcul, în sensul că s-ar plăti tichetele de masă și ședințele ținute lunar, am constata că ar trebui să măresc de trei ori taxele și impozitele la populație. Asta a fost discuția cu domnii consilieri care până la urmă s-au lămurit. Problema este că consilierii au vrut să ținem ședințe pentru că în felul acesta primeau niște bani.

– Să înțeleg că ședințele se țin doar pentru bani?

– Problema e în felul următor. Ei zic că legea e lege și trebuie respectată. Și se întreabă ei: de ce am mai candidat?

– Cum adică?

– Au candidat pentru bani. Aici am avut discuția cu ei: domnilor consilieri, ați candidat pentru bani sau pentru bunul mers al comunei?

– Care ar fi munca unui consilier?

– Să facă proiecte pentru demararea unor investiții viabile pentru dezvoltarea comunei, pentru diferite probleme. Dar, ținând cont că puterea economică a comunei e slabă, din '92 până acum m-am bătut să am investiții pe rol în fiecare an. Niciodată însă nu a venit nici un consilier să-mi spună că are și el un proiect.

– Nu vin măcar cu o inițiativă?

– Vin și nu vin. Eu am fost deputat aci din '75 până în '89, fără nici o retribuție. Și totuși, am făcut ceva.

– Dar astăzi nimeni nu mai vrea să facă ceva fără plată.

– Da, știu, nu se implică nimeni. De fapt, eu le-am spus la început că, din lipsă de fonduri, vom ține ședințele la două sau chiar la trei luni, ca să nu punem gloabă pe populație.

„Nu vrem să fie sacrificați consilierii comunali"

Ignat Bătrân, consilier, Archiș (sat Nermiș)

– Care e problema cu ședințele Consiliului Local?

– Din câte știu eu, ședințele trebuie să se țină lunar sau ori de câte ori este nevoie. Consider că, la nivelul comunei, apar probleme și acestea ar trebui discutate. Chiar în luna august trebuia discutate problemele legate de începerea noului an școlar și alte probleme pe care consilierii puteau să le aducă în dezbatere în cadrul ședinței.

– D-l primar zice că nu a ținut ședințe din motive de economie, în sensul că, dacă nu există probleme stringente, nu se ține ședință și astfel economisește 15.000.000 la fiecare ședință.

– E adevărat că se fac niște economii, dar la fel de normal este ca și noi, consilierii, să știm unde se duce respectiva sumă.

– Ați cerut să vi se spună unde se duc banii?

– Am cerut să ni se spună, dar nu ni s-a spus. Dar acuma, la ultima ședință, după scrisoarea pe care v-am trimis-o la ziar, s-a intrat în normalitate. Acuma, la rectificarea bugetară, ni s-a spus în detaliu, pe capitole, cheltuielile și cum s-a cheltuit bugetul. Și așa e normal.

– În principiu, dacă primarul spune că nu se țin ședințele lunar, pentru a se face economii, dvs. ce ziceți?

– Mi se pare anormal să nu se țină lunar ședințe și acele economii să intre, probabil, nu știu, în bonurile de masă ale funcționarilor publici. Eu înțeleg că prin lege trebuie să se dea bonuri de masă, dar nu trebuie ca acest lucru să se întâmple prin sacrificarea consilierilor locali.

– Tot d-l primar spunea că dvs. vizați banii și mai puțin activitatea.

– Nu vizăm banii, vizăm activitatea, am spus-o din capul locului. Să se lucreze pe comisii, să se lucreze în ședințe și să se lucreze pentru că un consilier ar avea mult de lucru dacă s-ar lucra conform legislației.

– Primarul spunea că de când este în funcție nu a venit nimeni cu nici un proiect, cu o inițiativă.

– Eu sunt consilier doar de anul trecut. Nu știu cum s-a lucrat înainte. Dar eu cred că și consilierii trebuie să vină cu inițiative, dar și executivul trebuie să aibă deschidere față de Legislativ și să nu fie răcelă între cei doi. Trebuie să existe colaborare.

– Vă neglijează d-l primar?

– D-l primar e un om bun, de treabă. Dar nu știu ce se întâmplă, dar pe noi, consilierii, ne-a cam pus deoparte.

– De ce nu i-ați zis că vreți să țineți ședința chiar dacă nu vă plătește?

– Am discutat problema asta și am zis că, chiar dacă nu sunt bani, putem ține ședința ca să rezolvăm treburile. Eu cred că s-a intrat în normalitate și ne-am bucurat și pentru faptul că ați publicat scrisoarea noastră în ziar.

IOAN IERCAN

Festivalul de Teatru Clasic
- ediția a VII-a -

Scena Ar(ă)denilor...

Aseară, scena Festivalului a aparținut trupei arădene. Montată în stagiunea trecută de regizorul **Ion Mircioaga**, comedia shakespeariană **„Cum vă place"** este o reușită certă a Teatrului de Stat Arad, un spectacol care, am spus-o și o repet, poate sta alături de marile producții ale teatrului românesc actual. Are gând, are nerv, are frumusețe. Succesul se datorează înainte de toate regizorului Mircioaga, dar nu în ultimul rând echipei pe care a ales-o: **Mihai Călin Păcurar** (scenografia), **Hugo Wolf** (coregrafia), Attila Szabo (muzica). Actorii arădeni, fie că au partituri mai generoase (Aura Călărașu, Zoltan Lovas, Ovidiu Ghiniță, Mariana Tofan, Ioan Peter, Călin Stanciu) sau de mai mică întindere (Costin Găvază, Florin Covalciuc, Radu Cazan, Teodor Vușcan, Bogdan Costea, Dorina Danie-Peter, Alexandru Bairactaru, Ion Văran, Dan Covrig, Adriana Ghiniță, Olfea Aciocârlănoaiei-Blaga, Mariana Dănilă) vădesc o egală bucurie și plăcere de a juca.

❖ ❖ ❖

Festivalul continuă, diseară, cu spectacolul **Teatrului Național Craiova, „Năzdrăvanul Occidentului"**, de J. M. Synge, dramaturg și nuvelist irlandez din secolul al XIX-lea. Versiunea scenică a textului aparține lui Mircea Cornișteanu (directorul Teatrului Național Craiova). Regia poartă semnătura lui **Bocsardi Laszlo**, cel care a creat superbul spectacol „Nunta însângerată". În distribuție, cunoscuți actori ai Naționalului craiovean: Ilie Gheorghe, Valer Dellakeza, Mirela Cioabă, Constantin Cicort, Iulia Lazăr ș.a.

C. L.

„Să intru în teatru, să îmi aduc aminte..."

● de vorbă cu Monia Pricopi, interpreta rolului Regine, din „Strigoii" de H. Ibsen, la Teatrul Național Iași

După absolvirea studiilor de Actorie, în 1993, Monia Pricopi a fost angajată la Teatrul de Stat Arad, odată cu alți tineri actori talentați, entuziaști: Sorin Tofan, Lili Popovici, Lili Balica, Sorin Cristea, Mirela Bucur. Aproape toți au plecat în 1996, care pe unde. Pe Monia Pricopi v-o mai amintiți, probabil, în neastâmpărata slujnicuță din „Fântâna Trevi", în Marie din „Woyzeck", în Doamna din „Cameristele". Miercuri seara, Monia a jucat din nou pe scena arădeană, după cinci ani.

– Care sunt amintirile cele mai puternice din perioada ta arădeană, legate de teatru, de viață?

– O mulțime de lucruri mă leagă de Arad. Dar cred că cel mai mult am „ars" când am repetat la „Woyzeck". Dl. Alexa Visarion (n. n. regizorul spectacolului) „dădea" foarte tare în noi, m-am călit atunci și mi-a prins foarte bine. Îmi plăceau repetițiile la „Woyzeck" și pentru că jucam aproape toți din teatru. Apoi, primul spectacol al meu aici, cu Ion Mircidagă, „Fântâna Trevi". În care jucam tot o servitoare, uite (râde). De altă factură, bineînțeles.

– Cum ai regăsit atmosfera din teatru, foștii colegi?

– Mi-a fost tare dor de ei. Când am văzut invitația la festivalul de la Arad, m-au năpădit toate amintirile legate de locul acesta. Repetiții, oameni care mi-au plăcut, oameni care nu mi-au plăcut. Acum, când m-am întâlnit cu ei, parcă îmi erau cei mai buni prieteni. Eu nu păstrez resentimente, reține doar partea bună a lucrurilor.

– După cinci ani, cum ai trăit reîntâlnirea cu publicul arădean?

– În zona asta - Arad, Timișoara - publicul e mai special. În Moldova, oamenii sunt calzi, publicul „vine după tine" imediat, reacționează de la primul cuvânt, nu trebuie să muncești prea mult. Aici e altfel. E un merit al oamenilor din aceste părți; sunt mai cultivați, nu te urmează la primul gest. La începutul acestui spectacol m-am speriat un pic, că nu reacționau. În teatru e un permanent schimb de energii. Dai și primești înapoi.

– Cum a fost primit „Strigoii" la Iași?

– Spectacolul a apărut într-un context favorabil. La Iași se jucau două spectacole ale lui Hausvater și altele, mai „zgomotoase", nu neapărat în sensul rău. „Strigoii" e un spectacol cald, de actor. A prins bine pentru cei care voiau să vadă Actorul.

– Cum te-a primit trupa ieșeană?

– La început a fost foarte greu. Însă perioada aceea a trecut, lupta mi-a făcut bine. Acum cred că mi-am găsit locul acolo, în trupă. Când schimbi locul, teatrul, o vreme îți e foarte greu, însă apoi descoperi că și acolo poate să fie casa ta.

– Te tentează să pleci în altă parte, poate la București?

– Am avut câteva invitații la Naționalul din București. Dar mi-e frică, e o perioadă tulbure. Eu sunt un om ciudat. Îmi place să mă descurc singură, cu ce știu eu că pot. Bucureștiul cere foarte multe „ancore", iar dacă nu - compromisuri. Nu am avut curajul să mă arunc și să zic „Nu contează".

– La teatrul din Arad îți dorești să mai joci?

– Dl. Văran a fost extraordinar de deschis. Nu știu. Dacă aș putea face un fel de... navetă. Sunt un om sentimental. Mă leg foarte mult de oameni. Când am ajuns la Arad, noaptea, lângă teatru, a trebuit să intru în teatru, să văd, să îmi aduc aminte...

CĂTĂLINA LATU
FOTO: ONORIU FELEA

PRIMARUL DORU POPA - O DEZAMĂGIRE (I)

(Urmare din pagina 1)

Iată, răsfoind ziarele din acea vreme, m-am oprit asupra a două dintre acestea: **povestea - pentru că poveste a fost și poveste a rămas! - cu depozitarea gunoiului în Arad și cea cu starea deplorabilă a unor cartiere precum Gaiul și Bujacul**, dar nu numai ele, unde când plouă puțin mai nervos ai nevoie de o barcă ca să poți trece drumul la „Alimentara"! Las la o parte ceea ce cititorii au reclamat de sute și sute de ori, respectiv aspectul deplorabil al drumurilor, îndeosebi a celor din cartiere, despre care ne este și rușine să mai pomenim ori copiii străzii și cerșetorii care pur și simplu au ocupat orașul fără ca primarul Doru Popa să pară deranjat de acest lucru spre a stărui puțin asupra primelor două promisiuni. Și să începem cu prima.

Ce s-a făcut practic în privința rezolvării problemei gunoiului din Arad? După ce vreo câteva luni bune de zile s-au purtat doar discuții sterile de genul: cine a fost înainte, oul sau găina?! în sensul alegerii incineratorului sau a gropii ecologice, primarul ca și consilierii fiind clar depășiți de problemă, caz care putea fi rezolvat prin chemarea și consultarea unor specialiști, până la urmă, pe baza datului cu părerea, a ieșit învingător... incineratorul! Ce este minunea aceasta, cum funcționează ea sau măcar cum arată ea bănuiesc că din cei 25 de consilieri și cu primarul 26 nu știu dacă sunt doi, trei dintre ei care i-au văzut fața! Dar, mă rog, într-o asemenea situație, ca și în altele, contează cum se vede nu fața, ci... votul, vot care însă nu a stabilit și de unde se vor procura cele 17 milioane de dolari cât face, se zice, măgăoaia asta. În cele din urmă s-a apelat la două licitații, rămase însă, normal, fără ecou, pentru că e la mintea cocoșului că nimeni nu este dispus să-și investească 17 milioane de dolari, pe care îi vor recupera probabil... nepoții!

Știa primarul Popa toate aceste lucruri? Bănuim că da, cu toate că la întâlnirile cu presa el dădea asigurări peste asigurări că va drege și va face. Ce a făcut și ce a dres se vede: și astăzi, **la un an și aproape jumătate de la alegerea sa ca primar, Aradul n-are nici incinerator și nici groapă ecologică, gunoiul depozitându-se că acum 100 de ani, fiecare pe unde apucă sau îi cade bine!** Apropo de gunoi. Mai acum un an, la propunerea nu știu cărui „isteț", Consiliul Local a hotărât ca plata gunoiului să nu se mai facă ca înainte, ci ca fiecare arădean să fie obligat să se prezinte personal taman în centru, la Direcția fiscală a Primăriei! Deși întreaga presă a dezavuat imediat această măsură pentru că ea pune inutil oamenii pe drumuri, socotiți și dv.: dacă înainte 100 de familii dintr-un bloc plăteau cheltuielile cu gunoiul administratorului, care ducea banii la Salubritate, acum fiecare dintre cei 100 trebuie să-și ia picioarele în spinare spre a-și achita darea către stat. Și să ne gândim că la ora actuală mai bine de jumătate dintre arădeni stau la bloc! Deci, vă închipuiți ce exod ar trebui - spunem ar trebui, pentru că așa cum era de așteptat lucrurile stau altfel, să se înregistreze trimestrial la Direcția fiscală a Primăriei, câte mii de oameni sunt puși pe drumuri! În fața unei asemenea situații grotești, primarul a încercat s-o scaide ca de obicei: că măsura viza, vezi Doamne, mai buna colectare a banilor! De ce lui Popescu sau Ionescu nu le-ar fi fost rușine să nu plătească taxa de salubritate administratorului de bloc, dar le-ar fi fost rușine de Primărie, asta numai domnul Doru Popa poate să spună!

(Va urma)

Pentru că nu știu de frica autorităților

UNII ARĂDENI FOLOSESC ÎN MOD ABUZIV TERENUL PUBLIC

Strada Porumbului deține recordul cu 6 grămezi pe 100 metri

Cu toții ne-am dori să trăim într-un oraș curat, îngrijit, civilizat, așa cum unii dintre noi am văzut sau am auzit că e prin țările civilizate. Fără gunoaie aruncate la întâmplare, fără moloz în fața casei, cu bălăriile tăiate la firul ierbii. Ca acest lucru să se petreacă însă și la noi trebuie îndeplinite două condiții: pe de o parte locuitorii să fie niște buni gospodari și pe de altă parte controlul autorităților să fie unul real, coercitiv dacă e nevoie.

Pentru a vedea „pe viu" cum stau lucrurile, din acest punct de vedere, am efectuat un raid, la întâmplare, prin câteva zone ale orașului nostru.

„Distracția" începe de la „Boul Roșu"

N-am ieșit bine de pe străzile centrale, că în apropiere de „Boul Roșu" - unde începe strada Preparandiei („linia tramvaiului doi"), chiar în intersecție tronează o cantitate deloc neglijabilă de balast. Continuându-ne apoi drumul pe „linia doi", cam la 50 m de stația Petrom, o altă grămadă de nisip era depozitată „la stradă".

Chiar dacă „depozitele" cu pricina - cel puțin așa cum arătau ele, ieri - încă nu încurcau întotdeauna circulația - nici una dintre grămezi nu era îngrădită. Procedându-se astfel, pe lângă faptul că proprietarul pierde material, se creează o imagine de dezordine și debandadă.

Fiecare casă cu balastul ei...

În unele cazuri însă - cum sunt cele din zona situată în apropierea Bisericii Sârbești din Arad - depozitările necontrolate de balast, cărămizi și alte materiale de construcție împiedică circulația autoturismelor. Este vorba de străzile Cardoș, Brumărel, Bârsei, Trandafirilor etc. Ca și cum n-ar fi de ajuns drumul sub orice critică și pietroaiele din fața caselor - din acea zonă nu lipsesc nici bălăriile, care sunt „populate" poate cu tot felul de vietuitoare mai puțin simpatice.

Anumite priveliști dau astfel senzația că ne-am afla într-un amplu proces de restructurare a imobilelor. Pe strada „Porumbului" de exemplu, pe o distanță de circa 100 m se aflau nu mai puțin de șase grămezi de balast, nisip și un autoturism abandonat.

În zona Bisericii Sârbești, în multe locuri, molozul s-a amestecat cu alte reziduuri...

Focar de infecții - uitat demult de autorități

Din punct de vedere al curățeniei, Alfa nu stă rău. Pe strada „Faleza Sud" de exemplu amplasarea containerelor este una riguroasă și care ar putea servi drept exemplu pentru alte zone din Arad.

Odată ajunși însă la podul ce face trecerea dintre „Alfa" și „Aradul Nou", ne vine să ne luăm cu mâinile de cap. Cu toate că nu noi ar trebui să facem acest lucru, ci alții pe care îi plătim pentru curățenie.

În dreapta podului, o suprafață imensă plină cu reziduuri de toate felurile de la haine și sticle până la anvelope. Dacă am fi sesizat pentru prima dată acest aspect, am mai zice hai mai treacă, meargă (deși ...) numai că nu e așa. Cu cel puțin șase luni în urmă am scris primul material referitor la gunoaiele de lângă pod. Iată că a trecut (și) vara - când în zonă era un miros îngrozitor - și zona cu pricina arată la fel. Oare chiar așa gospodari am ajuns să avem? Ce trebuie să se întâmple ca cineva să se sensibilizeze? Poate doar o catastrofă ecologică!...

Focarul de infecții uitat de autorități sau o imagine pentru „panoul de onoare" al Salubrității

Legal, în Arad ar trebui să existe doar 21 de grămezi cu materiale de construcții

Potrivit legii, orice cetățean trebuie să solicite o autorizație de depozitare a materialelor de construcție pe domeniul public. Care i se emite pe un anumit termen, după care respectivul „intră" în legalitate, fiind deci, pasibil de amendă.

În prezent, în municipiul nostru sunt în vigoare **doar 21** de astfel de autorizații. În ultima **perioadă**, inspectorii Primăriei Arad în cursul lunii august au aplicat **34** sancțiuni pentru depozitarea pe trotuar sau pe căile publice „a materialelor ce afectează aspectul estetic."

Conform unei hotărâri a consiliului municipal taxele de depozitare costă între 1.872 lei/mp/zi și 6.245 lei/mp/zi, în funcție de zonă.

COSMIN TRIF
FOTO: AL. MARIANUȚ

Poli - UTA, eternul derby

LA VICTORIE!

A mai rămas o singură zi până la marele derby al Vestului, dintre Poli Timișoara și UTA. Un derby de tradiție, care a trezit pasiuni și rivalități uneori duse chiar la extrem. În acest sezon interesul este sporit de situația celor două grupări. „Alb-violeții" sunt în criză profundă de rezultate, pe fondul declinului financiar existent. Sunt deja de notorietate, problemele care au determinat plecarea mai multor fotbaliști și divorțul Iancu-Zambon. Cu cuțitul la os, Poli nu poate merge decât pe cartea victoriei. În caz contrar... consecințele sunt imprevizibile. În ceea ce o privește pe UTA, formația noastră este, cum s-ar spune, „pe val". Ultimele rezultate favorabile - victorii pe linie, coroborate cu superioritatea valorică a lotului său, dau speranțe justificate la cele trei puncte. Aceasta în ciuda faptului că gazdele, venind după acel 1-7 cu „U" Cluj și insuccesul din Cupa României, 1-3 cu Rapid, vor căuta cu ardoare reabilitarea și evadarea de pe locul penultim al ierarhiei.

Un avantaj pentru „Bătrâna Doamnă" l-ar putea constitui subțirimea team-ului de pe Bega. Antrenorul Dan Stupar are bătăi de cap din acest punct de vedere, lotul pe care îl pregătește fiind restrâns numeric. O soluție pentru Poli ar fi reintrarea în dispozitiv a portarului Stanciu și a fundașului Isac. În linii mari, s-ar putea repeta „unsprezecele" din meciul de cupă cu rapidiștii: Rahoveanu (Stanciu)-Țarălungă, Tătaru, Isac, Chitescu, Noje, Almășan, Bota, Stoican, Kovacs, Spătaru.

De partea cealaltă, antrenorul Ionuț Popa nu este scutit de dileme. Cea mai mare este găsirea înlocuitorului mijlocașului Todea, suspendat pentru cumul de cartonașe galbene. Dintre cele două variante - Mărginean și Precious, „principalul" FC UTA va opta, după toate probabilitățile, pentru ultima. Considerentele sunt creșterea nigerianului, din punct de vedere fizic și convocarea lui Mărginean la lotul național de juniori. În aceste condiții, formația-standard ar putea arăta în felul următor: Mârne-Panin, Zaha, Botiș, Panaitescu-Drida, Precious, Luca, Ciubăncan-Kent, Miculescu.

Confruntarea va fi arbitrată de Gabriel Stroe din Moreni, asistat de Stan Prodan (Alexandria) și Marian Ene (Slobozia). Este de dorit ca suporterii arădeni să ia cu asalt stadionul din Timișoara, fiind vorba de o întâlnire-cheie pentru viitorul FC UTA. Să ne vedem, așadar, cu bine înainte și, mai ales, după derby! Pe această cale, să spunem că galeria „Red Fighters" va efectua deplasarea cu trenul personal (ora 7,53) și cu autocarul (ora 8,30), informații putând fi obținute de la Alecu Luca (tel. 091/760066).

În celelalte jocuri ale etapei: Apulum Alba Iulia-ASA Tg. Mureș, Extensiv Craiova-Pandurii Tg. Jiu, Ind. Sârmei C. Turzii-„U" Cluj, Gaz Metan Mediaș-FC Bihor, Internațional Pitești-Jiul Petroșani, CSM Reșița-FC Baia Mare, Olimpia Satu Mare-Minaur Zlatna.

ADRIAN HĂRȚĂU

Foto: V. MUSCA

Mii de arădeni s-ar putea bucura din nou în „bârlogul" Timișoarei

Din ciclul „o mână spală pe alta"

BIROUL F.R.B. A DECIS: GEORGE MANDACHE RĂMÂNE - FIICA SA, ANDRA, LIBERĂ DE CONTRACT!

Ieri, Biroul Federal din cadrul Federației Române de Baschet a luat câteva decizii rușinoase în contextul actual al baschetului feminin românesc. În loc să taie „răul de la rădăcină" și să aprobe demisiile antrenorilor naționalei de senioare, după lamentabilul eșec de la turneul final al C.E., mai marii baschetului românesc - adepți ai principiului „o mână spală pe alta" - se complac în „mocirla" nerealizărilor.

Cum altfel, putem cataloga decizia Biroului Federal de a merge în continuare pe mâna cuplului George Mandache-Magda Jerebie, care s-a făcut de miru' Europei, luna trecută, în Franța. Aplecând urechea la zicerile eternului antrenor federal Jean Antonescu și la un ofiter de presă ce dădea ordine în Franța, „federalii" au preferat să distrugă o echipă națională, ce ar fi putut juca singură, fără antrenor. Suntem curioși să vedem la câte jucătoare se va renunța și când va mai reuși „naționala" miticilor Mandache și Antonescu să mai califice România la un turneu final de campionat european?

Mergând pe linia hotărârilor aberante și pe principiul clientelar, același Birou Federal dă „o palmă" președintelui B.C. ICIM Arad, dl. Ioan Faur, declarând-o liberă de contract pe fiica antrenorului principal al naționalei, Andra Mandache. Simplu, pe baza unui memoriu al jucătoarei, în care spune că nu a primit nu știm ce rată din contract. Jenant.

Firesc, doar tata era în cârdășie cu nea' Jean și ceilalți mitici, Andra devine liberă de contract, poate să plece unde vrea, iar BC ICIM care a investit mulți bani în ea, rămâne cu „buzele umflate".

Prezent la întrunirea Biroului Federal, dl. Ioan Faur a fost pus într-o situație delicată, plângându-i-se pe un umăr (prin vocea președintelui Dobrescu) și zdrobindu-i-se celălalt (prin această hilară hotărâre).

Dar, să-i dăm cuvântul d-lui Ioan Faur, la puține minute după încheierea ședinței: **„Regret că am bătut drumul până la București. N-am știut cum să reacționez. Le-am spus tot ce am avut pe suflet. Mi-au dat dreptate, m-au consolat, dar mi-au spus că judecă după regulament. Cică, nu am făcut memoriu la memoriul Andrei Mandache. Vinovat principal este fostul manager Stelian Văduva, care nu a intervenit, nu mi-a spus ce am de făcut. Sunt mâhnit. Sunt prea supărat acum. Mi s-a rupt o bucată din suflet. Nu doar pentru banii pe care i-am pierdut, ci pentru modul cum a coordonat Mandache întreaga poveste. În fine, am pierdut și pe mâna noastră. Mă doare și pe știu ce să mă fac..."**

DANIEL SCRIDON

BASCHET MASCULIN

Se așteaptă revenirea lui Alexe și a antrenorului Petricevic

Mâine, cu începere de la ora 11,30, la Sala Sporturilor „Victoria", baschetbaliștii de la West Petrom dau piept cu Herlitz Mobex Târgu Mureș. Echipa arădeană pornește ca favorită certă, dată fiind valoarea lotului său, postura de campioană en-titre și avantajul propriului teren. Petroliștii au avut un parcurs fără greșeală în actuala ediție de campionat, acumulând patru succese din tot atâtea întâlniri, ultima disputată luni, în devans, la Brașov, în cadrul rundei cu numărul cinci.

Jocul cu Herlitz Mobex Târgu Mureș se anunță a fi o repetiție generală în vederea importantului examen de miercurea viitoare. Atunci va sosi la Arad gruparea rusă Lokomotiv Mineralnie Vodi, pentru meciul tur din Cupa Korac, programat la orele 19,00.

Întorcându-ne puțin la jocul din campionat, la West Petrom este posibilă reapariția lui Toni Alexe și a antrenorului principal Dragan Petricevic, bolnavi de gripă. Cei doi au lipsit de la precedentele partide din deplasare, cu Cimentul Fieni și Romradiatoare Brașov, atunci echipa fiind condusă de pe banca tehnică de directorul sportiv Adrian Budurean.

A. HĂRȚĂU

Cine este Lokomotiv Mineralnie Vodi?

Disputa cu Herlitz Mobex Tg. Mureș va prefața a doua prezență a B.C. West Petrom Arad în cupele europene intercluburi. Adversarul va fi unul puternic, experimentat, confirmarea fiind dată de faptul că rușii de la Lokomotiv au trecut în ultimele stagiuni, de fiecare dată, de primele faze ale competiției, intrând în „lumea bună" a baschetului masculin continental. Cine este însă Lokomotiv Mineralnie Vodi? Din lotul său lărgit fac parte jucători de diferite cetățenii: opt ruși, trei americani, un lituanian, un sloven, un spaniol, un macedonian și un bielorus. Un conglomerat de 16 baschetbaliști, dintre care vor fi înscriși 12 pe foaia de arbitraj, miercuri. Iată, deci, care vor fi oponenții petroliștilor: Anthony Farmer (SUA) - 31 ani, Iaroslav Strelkine (Rusia) - 28 ani, Eurelijus Zukauskas (Lituania) - 28 ani, Uladzimir Karankevich (Belarus) - 25 ani, Joe Louis Adkins (SUA) - 23 ani, Andrei Vedichtchev (Rusia) - 28 ani, Andrei Tsypatchev (Rusia) - 22 ani, Evgueni Kourilov (Rusia) - 25 ani, Vladislav Konovalov (Rusia) - 27 ani, Goran Jagodnik (Slovenia) - 27 ani, Anatoli Soukhatchev (Rusia) - 39 ani, Igor Sergueev (Rusia) - 34 ani, Igor Koudeline (Rusia) - 29 ani, Petar Naumovski (Macedonia) - 33 ani, Jones Eric Johnson (Spania) și Byron Stewart Dinkins (SUA). Antrenorii echipei sunt Vladimir Pisarev (Rusia) - 47 ani și Rimas Girskis (Lituania) - 52 ani.

A. HĂRȚĂU

PROGRAMUL COMPETIȚIILOR

■ **Fotbal.** În Divizia C, sâmbătă, ora 11, se dispută meciurile: **A.C.U. Arad - Corvinul Hunedoara** și **Tricotaje Ineu - Telecom Arad.**

● În Divizia D-Rowo, **astăzi, ora 15**: U. Arad - Șoimii Lipova. **Sâmbătă, ora 15**: Frontiera Curtici - Păulișana Păuliș, Șoimii Pâncota - Șiriana Șiria, Victoria Nădlac - Romvest. **Duminică, ora 15:** Înfrățirea Iratoșu - Comera, Progresul Pecica - Gloria Arad (ora 11), Vulturii Socodor - Crișul Chișineu Criș, Armonia Ineu - Tricoul Roșu Satu Nou (ora 11).

● În „Onoare", duminică, ora 15, **Seria A:** Felnac - Satu Mare, Șeitin - Ghioroc, Zimandul Nou - Macea, Bârzava - Covăsânț, Sânleani - Dorobanți, Zimand Cuz - Sp. German, Glogovăț 99 - Vinga, Zăbrani - Sântana. **Seria B:** Beliu - Bocsig, Berechiu - Dezna, Șimand - Gurahonț, Cr. Sebiș - Șicula (ora 11), Sintea Mare - Hășmaș, Țipari - Apateu, Șepreuș și Nădab stau.

● În „Promoție", duminică, ora 15, **Seria A:** Secusigiu - Munar, Miniș - Mănăștur, Zădăreni - Cruceni, Căpâlnaș - Semlac, Măndruloc - Săvârșin, Ususău - Fântânele. Mailat stă. **Seria B:** Olari - Nădab (sâmbătă), Seleuș - Zărand, Horia - Chier, Drauț - Chereluș, Dud - Agrișul Mare, Nadăș - Protguard. **Seria C:** L. Teuzului-Gurba - Buteni, Bârsa - Șomoșcheș. Vârfurile și Cermei stau.

■ **Baschet.** Sâmbătă, ora 11,30, la Sala Sporturilor „Victoria", în cadrul Diviziei A la baschet masculin, are loc meciul: **West Petrom Arad - Herlitz Tg. Mureș.**

■ **Handbal.** Sâmbătă, la Sala Sporturilor „Victoria" se dispută meciurile de handbal, după următorul program: **ora 10, Sabina UVVG Arad - RALL Bistrița (Divizia A feminin), iar de la ora 14, HC Safilar Arad - HC Cildro Tr. Severin (Divizia A masculin).**

■ **Polo.** Sâmbătă, ora 17 și duminică, ora 11 la Bazinul „Ioan Borza" din Pădurice, are loc dubla întâlnire din cadrul Superligii de polo: **Astra Arad - CSM Cluj.**

■ **Box.** Sâmbătă, de la ora 11, la Arena Motorul, are loc Cupa Box Club Arad, ediția a III-a pentru copii și cadeți. Participă boxeri de la Astra, Silva Lazăr Motorul, Box Club Arad, UM Timișoara, Unio Satu Mare.

România va întâlni Franța

Reprezentativa de tineret a României va întâlni selecționata similară a Franței în partida de baraj pentru calificarea la turneul final al Campionatului European, s-a stabilit în urma tragerii la sorți efectuate, ieri, la Praga, informează AFP.

România va disputa prima partidă la București, pe 10 sau 11 noiembrie, urmând ca returul să se desfășoare în Franța, pe 13 sau 14 noiembrie.

Cursuri de înot

Bazinul acoperit „DELFINUL" organizează în condiții excelente cursuri de inițiere și perfecționare a înotului pentru copii și adulți, cu durata a 10 lecții. Cei mai buni copii vor fi selecționați pentru grupele de performanță ale C.S.S. Arad.

Informații la telefon 090458144, prof. LUCACI SEBASTIAN.

Baschet feminin

Începe campionatul. Blazonul B.C. ICIM-ului obligă

Iată că și baschetul feminin românesc își reintră în drepturi, sfârșitul săptămânii programând prima etapă a Campionatului Național, ediția 2001/2002. Pentru echipa campioană en-titre, Baschet Club ICIM Arad începe un sezon greu, al reconstrucției, în care, totuși, blazonul clubului obligă. Cu un nou antrenor la timonă, sârbul Zoran Visic, un nou manager sportiv, Petru Eles și multe jucătoare tinere, B. C. ICIM pornește „la luptă" cu gânduri mari. Nu va fi ușor, dar nici imposibil ca echipa arădeană să-și păstreze titlul național.

În prima etapă a noului sezon, B. C. ICIM joacă la Oradea, cu Universitatea din localitate, echipă reprimită în Divizia A, în urma retragerii formației bucureștene, BNR. La solicitarea echipei de pe Criș, partida se va disputa **astăzi, de la ora 17,00**, la Sala Sporturilor din Oradea. Fetele noastre vor fi încurajate de galeria condusă de Zoran Arsenov, care va face deplasarea gratuit, cu autocarul. Cei interesați pot lua legătura cu șeful galeriei (246534), pentru a ajunge la Oradea.

Iată lotul cu care BC ICIM Arad va aborda, cel puțin, prima fază a acestui campionat: **Anne-Marie Părău, Olga Iaroska, Alesya Belevich, Cristina Matei, Bianca Drăguș, Ana Maria Chirilă, Corina Moroșanu, Dana Sandu, Ioana Grecu, Anca Popovici și Karina Szabo.**

Acum, în pragul noului campionat, nu ne rămâne decât să le urăm mult succes fetelor de la BC ICIM, în dificila lor misiune de a mai păstra la Arad capitala baschetului feminin românesc.

DANIEL SCRIDON

Ieri, la Sala Polivalentă

A DEBUTAT EDIȚIA A VII-A A CUPEI TRANDAFIRUL

Ieri, la orele serii, odată cu festivitatea de deschidere s-a dat startul într-o nouă ediție a Cupei Trandafirul la mini-fotbal, întrecere tradițională organizată de Partidul Democrat. Turneul se va întinde pe durata a 14 zile, între 11 și 25 octombrie, partidele având fiecare 50 de minute, fiind găzduite de Sala Sporturilor „Victoria". Nu mai puțin de 16 echipe de amatori, formate din câte cinci jucători de câmp și un portar, vor lupta pentru trofeu, favorite fiind, ca de obicei, formațiile Ceala, Sport Arad, PD sau Astral. De fapt, aceste echipe au fost desemnate drept capi de serie, celelalte combatante fiind repartizate prin tragere la sorți în patru grupe, după cum urmează: **Grupa A:** PD Arad, Adevărul, Curtici 2000, CET; **Grupa B:** Ceala, Observator, CDZ, Fair-Play; **Grupa C:** Sport Arad, Vama Arad, Juventus, Finanțe; **Grupa D:** Astral, Agenda, Textil, Vama Turnu.

❖ ❖ ❖

Aseară târziu, „Adevărul" a furnizat surpriza: 12-6 cu PD Arad!

TRANDAFIRUL GALBEN

AMERICA SUB PSIHOZA TERORII

ANTRAXUL ÎNSPĂIMÂNTĂ FLORIDA

Psihoza bioterorismului cuprinde Florida după cel de-al treilea caz de contaminare cu antrax, descoperit miercuri, iar ancheta ia o turnură "criminală", potrivit autorităților, informează AFP.

Purtătorul de cuvînt al procurorului de Miami (Florida), Guy Lewis, a anunțat un al treilea caz de contaminare, după ce, vineri, s-a înregistrat moartea primului bolnav, Robert Stevens, de 63 de ani, și internarea, în această săptămînă, a celei de-a doua persoane contaminate, Ernesto Blanco.

"Ancheta în trei cazuri de antrax s-a orientat pe o pistă criminală", a declarat purtătorul de cuvînt într-o conferință de presă.

Responsabilii locali nu au dezvăluit numele ultimului bolnav dar, potrivit unor surse FBI, el lucrează în același imobil cu Ernesto Blanco și are simptome similare cu ale acestuia.

Ernesto Blanco, care a fost contaminat, dar la care nu s-a instalat boala, se simte mai bine, au spus, miercuri, membri ai familiei sale.

Potrivit responsabililor locali, contaminarea cu această bacterie se pare că se limitează la clădirea companiei American Media Inc, la Boca Raton (în Florida), unde lucrau cei trei oameni infectați.

Imobilul respectiv, care adăpostește birourile mai multor ziare locale, a fost închis. Cei 300 angajați au fost sfătuiți să ia preventiv antibiotice după descoperirea primului caz, iar în jur de 500 de persoane care au fost în imobil în ultimele săptămîni au fost supuse unor analize, începînd de luni.

Antraxul este un vector important în războiul biologic, iar alertele false privind contaminarea cu agenți toxici se succed în Florida.

Bacilul are caracteristici particulare și ar fi putut fi cultivată într-un laborator din Iowa (centrul Statelor Unite) în anii '50, au spus, miercuri, anchetatorii americani. "Este o pistă, dar analizele nu sînt concludente încă. Vrem să fim siguri", a declarat un anchetator federal.

Nici o ipoteză nu a fost avansată pentru a explica faptul că bacteria a ajuns pînă în Florida. "Ancheta este în curs", a spus Guy Lewis.

Un resposabil al FBI, Hector Pasquera, prezent la conferința de presă, a declarat că nu sînt încă dovezi potrivit cărora contaminarea cu antrax din Florida are vreo legătură cu atentatele.

Numeroase apeluri despre prezența unei misterioase pulberi albe în corespondență au fost înregistrate în comitatul Miami-Dade.

Nici un element toxic nu a fost descoperit deocamdată. În acest caz, este vorba de autorii unor farse și de reacția excesivă a destinatarilor.

Pe coasta de vest a Floridei, un editorialist de la ziarul local "St. Petersburg Times" a descoperit, marți, un plic în care erau autocolante reprezentînd drapelul american inversat, un praf misterios și un mesaj de amenințare: "Tu ești primul". Substanța a fost analizată și nici un element toxic sau chimic nu a fost detectat.

Înmulțirea alertelor stîrnește neliniștea autorităților din Florida. "Cei care se folosesc de situația oribilă în care ne aflăm pentru a spori anxietatea populației se comportă ca teroriștii care se folosesc de temerile oamenilor", a afirmat Bill Schwartz, purtătorul de cuvînt al poliției din Miami.

Ministerul Public al comitatului Miami a hotărît să-i urmărească pe expeditorii acestor scrisori, iar "asemenea fapte nu vor mai fi considerate glume, ci un delict", a declarat purtătorul de cuvînt Ed Griffith.

AMENINȚARE CU ATAC CHIMIC LA DEPARTAMENTUL DE STAT

O echipă specializată în produse periculoase s-a deplasat la Departamentul de Stat, miercuri, după descoperirea unui produs neidentificat, a anunțat un purtător de cuvînt, citat de AFP. Această intervenție a fost necesară după descoperirea, în jurul orei locale 16.00, a unui praf alb de origine nedeterminată într-o cameră de la etajul al șaselea al clădirii, a precizat purtătoarea de cuvînt, Lynn Cassel. "Nu avem idee de unde provine, și pentru a lua măsurile de prevedere adecvate, am chemat divizia pentru materii periculoase a orașului Washington" și FBI-ul, care, de asemenea, a fost chemat "din precauție", a declarat purtătoarea de cuvînt. Vorbind despre prezența a cel puțin trei ambulanțe și a patru camioane de pompieri staționate în afara clădirii din centrul Washingtonului, purtătoarea de cuvînt a spus că e vorba despre o dispunere clasică pentru acest gen de intervenție. "Anchetatorii și personalul nostru medical anchetează în prezent natura și proveniența acestei substanțe", a adăugat ea. Angajatul care a descoperit praful "se simte bine și credem, prin urmare, că nu e nimic serios", a mai spus purtătoarea de cuvînt. Această intervenție are loc într-un climat de vigilență sporită în clădirile și locurile publice americane, de teama comiterii unor noi atentate, mai ales cu produse bacteriologice sau chimice, după atentatele de la New York și Washington de acum o lună. Departamentul de Stat a anunțat, miercuri, că și-a sfătuit toate ambasadele și consulatele din străinătate să facă stocuri de antibiotice pentru combaterea antraxului, după ce două cazuri au fost înregistrate în Florida. Curierelor diplomatice americane li s-a cerut să procure un antibiotic, Ciprofloxacin, și să stocheze o rezervă pentru trei zile necesară întregului personal.

„ÎI VOM VÂNA PE AMERICANI ȘI BRITANICI"

Un grup islamist radical indonezian a afirmat, ieri, că a inițiat "operațiuni de căutare" a cetățenilor americani și britanici, pentru a-i forța să părăsească țara, relatează AFP. Operațiunile de căutare "au început" în mai multe orașe ale țării, iar în cursul nopții au fost lansate asemenea căutări într-un cartier din Jakarta, în care se află numeroase hoteluri, a declarat pentru AFP șeful Frontului Apărătorilor Islamului. Muhamad Riziq Shihab nu a precizat dacă membrii Frontului au identificat cetățeni străini. "Vom continua manifestațiile și operațiile de căutare, pînă ce toți americanii și englezii vor părăsi teritoriul Indoneziei", a adăugat șeful Frontului Apărătorilor Islamului.

EFECTUL ATENTATELOR ASUPRA VIEȚII DE ZI CU ZI A AMERICANILOR

Institutul de Cercetări Sociale de la Universitatea din Michigan a publicat un material, la o lună de la atacurile din 11 septembrie de la New York și Washington, care arată cum au afectat atacurile viața de zi cu zi a americanilor.

Potrivit BBC, care prezintă cercetarea, două treimi dintre cei chestionați se plîng că au probleme de concentrare și suferă de insomnii, iar peste jumătate suferă de depresii. Psihologii consideră că evenimentele precum cele petrecute pe 11 septembrie, se gravează în mintea și sufletul oamenilor pentru întreaga viață. Un new-yorkez care merge la lucru și încearcă să-și ducă viața mai departe spune că, deși nu a pierdut pe nimeni apropiat în atacuri își simte inima grea, se simte personal rănit, ca și cum tragedia i s-ar fi întîmplat chiar lui.

Studiul vorbește și despre o amplificare a sentimentelor patriotice și despre o scădere a sentimentelor rasiste în SUA. Președintele Bush a promis că modul de viață american și libertățile atît de dragi americanilor vor fi păstrate. Pe de altă parte, trei sferuri dintre americani declară că ar fi gata să renunțe la o parte dintre libertățile civile în favoarea măsurilor de supraveghere și chiar control polițienesc, pentru a fi mai în siguranță.

Scriitorul Norman Manea vorbește despre starea de spirit a new-yorkezilor. "Orașul și-a încetinit oarecum ritmul, dar funcționează foarte bine, există o foarte firească stare de veghe și de tensionată așteptare. Ceea ce s-a schimbat profund este mentalitatea. Americanii sînt prin structură un popor optimist și deschis, educația americană este o educație împotriva suspiciunii și chiar aș zice, a scepticismului. Nu ești întrebat aici de acte, lucrul care l-am admirat cel mai mult fiind de la început aici inexistența buletinului de identitate. Nu ți se cere o identificare. Dintr-o dată lucrurile s-au schimbat. Lumea privește în jur. Eu circul cu trenul și de data asta se cere o identificare cu fotografie cînd îți cumperi biletul. Se simte o anume tensiune", a declarat Manea pentru BBC.

Primarul New York îndeamnă cetățenii să revină "la o viață normală", însă, la intrările în metrou pot fi văzuți soldați din Garda Națională înarmați și există puncte de control.

Norman Manea susține că revenirea vieții la normal nu se poate întîmpla atît timp cît semnalele care vin de peste tot sporesc îngrijorarea și nu o diminuează. El spune că există eforturi în acest sens ale tuturor autorităților, ale actorilor, ale ziariștilor de a îndemna populația să-și păstreze tipul de existență normală. "Deși s-a întîmplat tragedia americanii reunță greu la libertățile lor individuale. Este dificil pînă în momentul cînd se va vedea că primejdiile s-au diminuat. Deocamdată nu e clar lucrul ăsta, dimpotrivă, semnalele care vin sînt îngrijorătoare", afirmă Manea.

PESTE JUMĂTATE DINTRE ROMÂNI SUSȚIN INTERVENȚIA MILITARĂ AMERICANĂ ÎN AFGANISTAN

Mai mult de jumătate dintre români se declară de acord cu bombardarea Afganistanului de către Statele Unite, potrivit unui sondaj realizat de Institutul Român pentru Sondarea Opiniei Publice (IRSOP) remis, ieri, agenției MEDIAFAX.

Astfel, 51 la sută dintre cei intervievați susțin intervenția militară americană din Afganistan, iar 44 la sută se declară împotrivă. Cei din urmă au precizat însă că se opun categoric terorismului, dar fie dezaprobă pierderile de vieți nevinovate, fie se tem că bombardamentele ar putea duce la o escaladare internațională a conflictului.

În ceea ce privește punerea, la dispoziția NATO și a Statelor Unite, a spațiului aerian, terestru și maritim al României, 60 la sută dintre cei intervievați au declarat că sînt de acord cu o astfel de decizie. Totodată, 73 la sută dintre români sînt încrezători în faptul că președintele Ion Iliescu și premierul Adrian Năstase vor lua deciziile potrivite, în condițiile actuale.

Dintre cei intervievați, 59 la sută sînt de părere că nu este probabil ca România să devină ținta unor manifestări teroriste. În aceste condiții, 54 dintre subiecți susțin că se simt în siguranță, iar 42 la sută au arătat că au un sentiment de pericol. În ceea ce privește Armata, Poliția și Serviciile Secrete, 77 la sută dintre subiecți au apreciat că acestea pot asigura siguranța românilor și a țării, în momentul de față.Cei mai mulți dintre subiecți (44 la sută) apreciază că șansele României de a fi primită în NATO au rămas la fel, în timp ce doar 40 la sută susțin că acestea au crescut.

Pentru realizarea acestui sondaj, IRSOP a intervievat, între 8 și 10 octombrie, un eșantion național reprezentativ de 1.048 de persoane adulte. Marja de eroare este de plus/minus trei la sută.

MAI MULT DE 200 DE VICTIME ÎN ESTUL AFGANISTANULUI

Mai mult de 200 de persoane au fost ucise, ieri dimineață, în estul Afganistanului, în urma bombardamentelor americane, a declarat un responsabil taliban, citat de AFP. Sher Sha Hamdard, un responsabil la Jalalabad (în estul țării) al Bakhtar, agenția de presă oficială a regimului de la Kabul, a dat, ieri, publicității această cifră. Bilanțul precedent era de o sută de persoane, după ce bombardamentele au lovit ceea ce se credea că este o tabără de antrenament. "Era o tabără de antrenament, însă toți oamenii au plecat de acolo de teama bombardamentelor americane", a mai declarat Hamdard. Localitatea Kadam, care a fost lovită de bombardamentele americane, se află la cîțiva kilometri est de Jalalabad.

ANTRAXUL - UNA DINTRE CELE MAI IEFTINE ȘI MAI EFICIENTE ARME BIOLOGICE

Experții în epidemiologie avertizează asupra posibilității utilizării antraxului în contextul unui război biologic, o armă "convenabilă" pentru organizațiile teroriste. Durata atît de lungă de viață a sporilor, modul ușor de răspîndire și perioada de incubație deosebit de scurtă a bolii au făcut ca experimentarea antraxului ca armă biologică să devină un fapt comun, în unele țări.

Mai mult, rata mare a mortalității în rîndul bolnavilor și cheltuielile destul de mici pentru obținerea sau producerea sporilor de antrax fac din "bacillus anthracis" cea mai ieftină și mai eficientă armă biologică, susțin ei. Sporii de antrax pot fi produși la un preț de 50 de dolari pe kilogram. Avînd în vedere că un gram de spori include un miliard de doze letale de antrax, e ușor de dedus faptul că un kilogram poate duce la contaminarea mortală a sute de mii de oameni, susțin aceiași experți.

Antraxul este o boală contagioasă, cel mai adesea fatală, asociată contactului cu animalele, mai ales domestice. Afecțiunea este rar întîlnită, în zilele noastre, în țările civilizate, în America de Nord sau Europa, dar se găsește încă în Africa, Asia și în unele țări din Orientul Mijlociu.

Antraxul este o boală veche, cunoscută încă din timpuri biblice, și sub alte nume, precum "buba neagră" sau "boala lînarilor". Acum aceasta nu mai este o problemă, fiind înregistrate anual între 2.000 și 5.000 de cazuri în toată lumea, din care în jur de cinci cazuri în Statele Unite.

Boala este cauzată de o bacterie - bacillus anthracis - și este specifică ovinelor și cailor. Infecțiile transmise la om, în mod normal destul de rare, se întîlnesc în special în rîndul fermierilor sau al celor care vin în contact permanent cu animalele ori cu produse primare de origine animală (carne, lapte, lînă). Pentru că sporii de antrax își păstrează timp de mulți ani riscul de provocare a infecției, boala poate fi contactată și prin intermediul unor produse mai vechi de origine animală, precum piei de oaie sau de la alte animale sau lînă.

Afecțiunea are mai multe forme, diferite doar prin modul de infestare cu aceeași bacterie. În forma cutanată, infecția se transmite prin rănile sau tăieturile în piele.

În forma pulmonară, infecția se produce în urma respirării sporilor de antrax. Pneumonia se declanșează rapid, determinînd tulburări respiratorii foarte grave și, în final, moartea. Meningita poate apărea și ea, ca o complicație în urma bolii. Incidența cazurilor de inhalare a sporilor de antrax este însă deosebit de rară, susțin specialiștii în epidemiologie. Există, de asemenea, forme intestinale și orofaringeale ale bolii, apărute în urma ingerării bacteriei care provoacă antraxul.

TV supliment

ADEVĂRUL

Programele săptămânii 12 - 18 octombrie 2001

"BUNI" ŞI "RĂI" LA HOLLYWOOD

Studiourile de la Hollywood, care deja aveau dificultăţi în a găsi tipuri de personaje negative după căderea Uniunii Sovietice, se confruntă cu o nouă dilemă: cum să îi prezinte pe teroriştii fundamentalişti ca fiind inamicul numărul unu, fără a răni, totuşi, un public din ce în ce mai divers, comentează AFP. "Opoziţia dintre «buni» şi «răi» este o situaţie în alb şi negru şi Hollywoodul trebuie să jongleze pentru a o păstra, arătîndu-se în acelaşi timp şi sensibil", estimează Leo Braudy, profesor de istoria cinematografiei la Universitatea de Sud din California (USC). La fel ca după războiul din Golf în 1991, "Hollywoodul trebuie fără îndoială să evite stereotipurile în ceea ce-i priveşte pe musulmani de teamă să nu rănească anumite grupuri de presiune, sursă de publicitate negativă", spune Jonathan Kuntz, profesor de critică cinematografică la Universitatea California din Los Angeles. De la atacul japonez de la Pearl Harbor, în 1941, publicul american s-a schimbat. La acea vreme, el a acceptat fără să crîncească stereotipul "inamicul japonez" adoptat de studiourile hollywoodiene. De atunci însă societatea americană a devenit din ce în ce mai eterogenă. În plus, de la atentatele din 11 septembrie, atribuite de Statele Unite reţelei fundamentaliste islamice a lui Osama bin Laden, numeroase voci s-au ridicat pentru a-i apăra pe musulmanii americani, care se tem să nu devină ţapi ispăşitori.

SIEMENS VDO
Automotive

If you've been searching for new levels of success with a recognized worldwide leader, put your skills to work for Siemens Automotive SRL. We're one of the world's leading suppliers to the automotive industry, with considerable experience in joint development projects. We have currently the following opportunities available at our software development center in Timisoara:

SW Engineers for Carbody, Carbody Electronics

Degree in Computer Science, Electronics
Knowledge in C language
Experience in real time programming
Hardware knowledge
Communicative, team spirit, flexible
Very good knowledge in English

SW Engineers for Communications & Multimedia

Degree in Computer Science
Good knowledge in Object Oriented Analysis and Design
Knowledge in Visual C++ and Windows CE
Communicative, team spirit, flexible
Very good knowledge in English

SW Engineers for Power Train

Degree in Computer Science or Electronic Engineering
Knowledge in C language and Assembler
Experience in real time programming
Communicative, team spirit, flexible
Very good knowledge in English

Qualified candidates should forward their application in English to:

Siemens Automotive SRL
Human Resources
Calea Martirilor 1989, Nr. 1
RO-1900, Timisoara

Tel.: ++40 56 308 110
Fax: ++40 56 294 455
E-mail: recruiting@at.siemens.ro
Web: http://www.at.siemens.ro

Only selected candidates will be contacted !

(2204940)

HBO lansează oferte speciale pentru noii abonaţi şi pentru abonaţii fideli

HBO România şi companiile de televiziune prin cablu lansează o ofertă specială pentru persoanele care doresc să se aboneze în această perioadă, se arată într-un comunicat remis agenţiei MEDIAFAX. Abonaţii la cablu care se vor conecta la HBO în perioada octombrie - decembrie 2001 şi vor plăti abonamentul HBO pe lunile ianuarie şi februarie 2002, vor viziona gratuit HBO în noiembrie şi decembrie şi vor primi un cadou constînd în două tipuri de cafea. Persoanele care sînt deja abonate la HBO cel puţin din luna octombrie şi îşi prelungesc abonamentul cu 3 luni, vor beneficia de o altă ofertă specială: vor participa la loteria HBO cîştigînd unul din numeroasele premii puse în joc printre care pachete cu produse cosmetice în valoare de 200.000 de lei, abonamente constînd în luni gratuite, aparate de fotografiat sau televizoare. La această loterie toate lozurile sînt cîştigătoare, anunţă HBO.

SC BELSIRIM SA

Angajează:

REFERENT TEHNIC

la departamentul: PIESE AUTO CAMIOANE

Condiţii:
- Studii medii sau superioare (de preferinţă auto)
- Domiciliul stabil în Arad
- Abilităţi în lucrul cu PC
- Disponibilităţi la program prelungit de lucru.

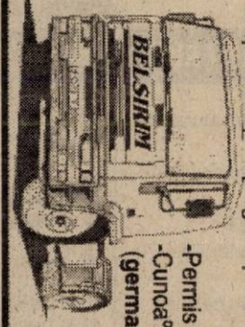

Constituie avantaj:
-Permis de conducere
-Cunoaşterea unei limbi străine de circulaţie internaţională (**germană** sau engleză)

Trimiteţi o autobiografie detaliată pe fax : 057/273 465 sau pe e-mail: belsirim@arad.ro
Numai cei selectaţi vor fi contactaţi.

SIEMENS A35 756.000
ERICSON 2628 1.088.000
MOTOROLA 2288 756.000
NOKIA 5110 756.000
BOSCH 509V 1.550.000
BOSCH 509V 150.000

OFERTA DE NU SE POATE !!!

BOSCH 509 V LA DOAR 150.000 LEI *

Aboneaza-te la CONNEX pana la 31 octombrie 2001 si, indiferent de abonamentul ales, beneficiezi de 50% reducere la abonament timp de 6 luni* si de telefonul promotional Siemens A35 la 756.000 lei**

* Primele 6 luni de contract.
** Preturile nu includ TVA; in limita stocului disponibil numai cu conectare

S.C. DIANET COMPUTERS S.R.L.
B-dul Revolutiei Nr.83
In incinta magazinului COMSIM -LG
Tel: 092 /292 596; 093 / 180 870

dealer autorizat CONNEX

În sprijinul Agricultorilor arădeni, societăţi agricole, asociaţi şi persoane fizice

Grupul de firme
CENTROSOJA ARAD
Str. Poetului nr. 105-107 Arad-Romania
Informaţii telefon: 057-270408
Fax: 057-250528

CENTROSOJA

Achiziţionează
- Porumb Boabe
- Floarea Soarelui
- Soia

Vinde
Pentru campania de toamnă
seminţe de calitate
din următoarele sortimente:
- **Orzoaică de toamnă:** TRASCO C1
- **Grâu de toamnă:** Partizanca C1, Arieşan C1, Alex C1
- **Substanţe pentru tratat Seminţe:** DIVIDEND STAR 036FL

Important
Plata se face în termen de 7 zile de la recepţia Produselor.

Important
Plata produselor Achiziţionate se poate face în bani Sau în produse agricole (Grâu, porumb, floarea-soarelui, soia)

TVR 1

7,00 Jurnalul de dimineață
7,15 Magazin matinal
8,25 Șapte zile - s., rel.
9,10 Mizerabilii - f., rel.
10,45 Reflecții rutiere - rel.
11,00 TVR Craiova
(●) 13,00 Justițiarii - s., rel.
14,00 Jurnalul de prânz
14,10 Infomania
(●) 14,30 Drepturile omului
15,30 Convietuiri. File de istorie
17,00 Poveste de dragoste - talk show
17,45 Pasiuni - s.
18,30 Șapte zile
19,35 România politică
20,00 Jurnal
20,40 Sport
20,45 Ploaia de stele
22,00 Știrile de sâmbăta asta
22,30 Amy - s.
23,30 Jurnalul de noapte
0,00 Doi îngeri albaștri - thriller SUA, 2000
2,15 Profesioniștii - rel.

TVR 2

7,00 Femeia misterioasă - s., rel.
8,00 Veni, video, vici!
9,30 Tribul - s.
10,00 Paradisul de lângă noi
10,35 Alee cu ghimpi - rel.
10,50 Știri
11,00 Ultima goană după aur - rel.
12,00 Mit și istorie - rel.
12,30 Tată, am încurcat-o! - s.
13,00 Femeia misterioasă - s.
13,45 Desene animate
15,00 Știri
15,10 Remix - rel.
16,15 Fete - rel.
16,40 Magazin pt. tineret
17,30 Tribul - s., rel.
18,00 Călătorind prin țară
18,30 Știri
18,35 MacIntyre, reporter detectiv - doc.
19,40 Drumul spre Avonlea - s.
20,35 Tată, am încurcat-o!
21,00 D'ale lu' Mitică
22,00 Știri
22,30 Escală fatală - thriller erotic SUA, 2000
0,20 Știri
0,25 Pop Club
1,25 Mac Intyre, reporter detectiv - rel.
2,35 Fete - rel.
2,45 Drumul spre Avonlea - s., rel.

PRO TV

7,00 Bună dimineața!
8,00 Știrile Pro TV - Ziarul dimineții tale
9,00 Tânăr și neliniștit - rel.
10,00 ro.r
10,05 Monștrii - s.
11,00 Ani de liceu - s.
11,30 Contra cronometru - film, rel.
13,10 Și mai morocănoși - f., rel.
15,00 Ben Laden - geniul terorii - doc.
* Seara regăsirii
16,00 Tânăr și neliniștit - s.
* Seara regăsirii
17,00 Știrile Pro TV
17,45 Seara regăsirii
18,00 Tânăr și neliniștit - s.
19,00 Știrile Pro TV
(●) 20,00 Asasini - f. SUA, 1995, cu Sylvester Stallone - Antonio Banderas - Julianne Moore
22,30 Totul despre sex - s.
23,00 Seara regăsirii
23,20 Marcă înregistrată
0,00 În numele tatălui - f. Anglia/Irlanda,1993, cu Daniel Day-Lewis, Emma Thompson
(●) 2,45 Regăsirea - f. SUA,1997
4,45 Anchetă pe Marte - f. S-F. SUA, 1966

ANTENA 1-TV ARAD

7,00 Observator
8,00 Cafeaua cu sare-talk-show
9,00 Hart to Hart - s., rel.
10,00 Zile din viața noastră - s.
10,45 Indiana Jones - s.
11,30 Stargate SG-1 - s.
12,30 Philadelphia - f., rel.
13,00 Știrile amiezii
15,00 Zile din viața noastră - s.
16,00 Hart to Hart
17,00 Știri
17,20 Milagros - s.
19,00 Observator
19,50 Sport
20,00 Anaconda - f. SUA, 1997
22,00 Observator
22,30 Sport
22,35 Noaptea trăziu cu Mircea Badea
23,35 Mușchetarii zilelor noastre - f. SUA
1,00 Observator

PRIMA TV

7,00 Salvați de clopoțel - rel.
8,00 Prima Mix!
13,00 Cu Tibanu' la pescuit și vânătoare
14,00 Real TV - rel.
15,00 În căutarea dreptății - s.
16,00 Salvați de clopoțel - s.
17,00 Impact
17,30 Real TV
18,00 Focus
19,00 Camera de râs
19,30 Strada Milion
20,00 Vrei să fii miliardar?
21,00 Supraveghetorii - comed. SUA, 1994
23,00 Focus
23,30 În căutarea dreptății - s.
0,30 Camera de râs
1,00 Strada Milion - rel.
1,30 Focus - rel.
2,00 Deep Star Six - horror SUA, 1989

DISCOVERY

10,00 Aventurile lui O'Shea
10,25 Confesiunile unei... bărci de salvare
10,55 Eroi
11,20 Luni de război
11,50 Satul ecologic
12,15 Salvatorul grădinilor
12,45 Tigrii din Bengal
13,40 Marele război: 1914-1918
14,30 Mari cutremure: Mexico City
15,25 Nisipuri arzătoare
16,15 Călătorii la capătul lumii
17,10 Salvatorul grădinilor
17,35 Meșterul tâmplar
18,05 Aventuri la pescuit cu Rex Hunt
19,00 Călătoria omului: Povestea celor două specii
20,00 Povestea leului de mare australian
21,00 Aventurile lui O'Shea
21,30 Confesiunile unei... macarale
22,00 Termitele atacă
23,00 Vânătorul de crocodili
0,00 Planeta singuratică
1,00 Mașini extreme: Aparate de scufundare
2,00 Echipa timpului: Launceston
3,00 Secolul oamenilor: 1914, câmpiile morții

ANIMAL PLANET

8,00 Salvați animalele
8,30 SOS animalele
9,00 Spitalul veterinar
9,30 La zoo
10,30 Parcul maimuțelor
11,00 Rase de câini
12,00 Urgențe veterinare
12,30 Medicul veterinar
13,00 Acvanauții
13,30 Contact extrem
14,00 Fotograful animalelor sălbatice
15,00 Rase de câini
16,00 Salvați animalele
16,30 SOS animalele
17,00 Spitalul veterinar
17,30 La zoo
18,00 Îngrijitor la zoo
18,30 Parcul maimuțelor
19,00 Acvanauții
19,30 Contact extrem
20,00 Urgențe veterinare
20,30 Medicul veterinar
21,00 Marile evenimente ale naturii
22,00 Înainte de a fi prea târziu
23,00 Dosarele crimei
23,30 În apărarea animalelor
0,00 Poliția animalelor: Rinocerii
0,30 Unitatea de Protecție a Speciilor
1,00 Urgențe veterinare

ATOMIC TV

7,00 Selector
10,25 Reactor - rel.
10,30 Selector
11,00 Atomix - rel.
14,00 Interactiv
15,30 Proaspete și fierbinți
15,55 Reactor - știrile zilei
16,00 Vot
17,00 Selector
19,00 Atomix
21,55 Reactor - știrile zilei
22,00 Selector
23,00 Vibrații - rel.
0,00 Insomnia

BUDAPESTA 1

6,42 Matinal; 6,45 Lumea satului; 7,00 Matinal; **9,30 Top modell** - s.; 10,05 Magazin matinal; **12,05 Dempsey și Makepeace** - s.; 13,00 Știri; 14,00 Magazin regional; 14,50 Valori de artă populară; **15,05 Căldură tropicală** - s.; 16,05 Emisiunea pensionarilor; 16,35 Jocuri de spionaj - doc. Anglia 4/2; 17,30 Magazin de informatică; 18,05 Millenaris Teatrum-reportaj; 18,30 Marsupilami; 19,00 Știri; 19,15 Poveste; 19,30 Fereastra - mag. informativ; 20,30 Jurnal; **21,05 Mândrie pierdută - f. acț. SUA, cu Anthony Quinn, Alain Delon;** 23,15 Știri; 23,20 Aktual; 23,40 Tema zilei; 24,00 Duet - invitat Jakso László; **0,30 Regele din St. Pauli - s.**; 2,15 Cronică

RTL KLUB

7,30 Matinal; 10,05 Clubul rețetelor; **10,20 Iubire interzisă** - rel.; **10,45 Senora** - rel.; 11,35 Top Shop; 12,30 Matinal; 12,35 Calendar-religie; 13,00 Joker; 13,35 Clubul rețetelor; 14,00 Știri; 14,15 Cavalcadă - magazin; **14,20 Serial**; **14,50 Cruisade** - s.; **15,35 Milagros - s.; 16,25 Celebri și bogați - s.; 17,25 Maria Mercedes - s.**; 18,15 Monika - show; 19,05 Întâlniri; 19,30 Știri; 19,55 Fii și tu milionar!; 20,25 Fokus; **20,55 Între prieteni - s .; 21,25 Die Hard 3 - f. acț. SUA, 1997**, cu Oliver Grüner; **23,20 Dreptul deciziei - f. SUA, 1996**, cu Beau Bridges; 1,10 Știri

VĂ RECOMANDĂM

PRO TV
(●) 20,00 Asasini - f. SUA, 1995, cu Sylvester Stallone - Antonio Banderas - Julianne Moore

VĂ RECOMANDĂM

ANTENA 1
20,00 Anaconda - f. SUA, 1997
23,35 Mușchetarii zilelor noastre - f. SUA
PRIMA TV
21,00 Supraveghetorii - comed. SUA, 1994

RADIO EUROPA FM (89,3 MHz)

6,00-10,00 Deșteptarea - cu Gabi Dobroiu (7,00 Jurnalul de dimineață); 10,00 Europa Express cu George Zafiu; 13,00 Jurnalul de prânz; 13,30 România în direct cu R. Turcescu; 14,00 Drum cu prioritate cu Radu Constantinescu; 18,00 Jurnalul de seară; 18,30 Interviurile Europa FM; 19,00 Clubul de seară cu Denis Ciulinaru; 22,00 Jurnalul de noapte; 22,30 Infomania cu Dan Goanță; 23,00 Europa lângă tine

OTV

7,00 Adio, perne!
10,35 Dan Diaconescu direct - rel.
11,35 Ministerul Culturii
12,05 Transmisiuni indirecte
12,15 Break News
12,35 Opinia străzii
13,00 Info TV
13,05 Transmisiuni indirecte
13,15 Break News
14,00 Info TV
14,35 Transmisiuni indirecte
15,45 Break News
16,00 Info TV
18,05 Ministerul Culturii
18,35 Florin Condurățeanu talk-show
19,35 Teleziarul lui Cristoiu
21,05 Dan Diaconescu direct
22,05 Piersicile lui Florin
0,00 Info TV

TELE 7 ABC

8,00 Muzică
9,59 Telecaricatura zilei - rel.
10,00 La ordinea zilei - rel.
10,15 Muzică
12,00 Reporter Tele 7 - rel.
12,30 Buletin de știri
12,40 Reporter Tele 7 - rel.
13,30 Muzică
15,30 Documentar
16,00 Muzică
18,00 Documentar
18,30 As show
19,29 Telecaricatura zilei
19,30 La ordinea zilei
21,00 Telejurnal
21,45 Loto. Joker. Pariul Trio
21,50 Documentar
22,30 Telemedicina
23,30 Loto. Joker. Pariul Trio
23,45 Muzică
7,00 Telejurnal - rel.

TV ACASĂ

7,00 Știrile de Acasă - rel.
7,30 La casa de vis - rel.
8,00 Amor latino - s. rel.
9,00 Prima dragoste - s. rel.
10,05 Acasă la bunica - rel.
10,15 Betty cea urâtă - s. rel.
(●) 11,15 De 3 x femeie - rel.
12,15 Dădaca - s. rel.
12,40 Terra nostra - s. rel.
13,35 Iubire fără limite - s.
15,30 Războiul pasiunilor - s.
16,30 Dragoste nebună - s.
17,20 Acasă la bunica
17,30 Amor latino - s.
18,20 Căsuța poveștilor
18,30 Știrile de Acasă
19,00 Prima dragoste - s.
20,00 Betty cea urâtă - s.
(●) 21,00 De 3 x femeie
22,00 Terra nostra - s.
23,00 Dădaca - s.
23,30 Știrile de Acasă - rel.
0,00 90-60-90 Fotomodele - s.
0,50 Sânge din sângele meu - s.
(●) 1,40 De 3 x femeie - rel.
2,40 Muzica de Acasă
3,45 Acasă la români - rel.
5,45 Acasă la... - rel.

HBO HBO

8,00 Dr. Dolittle - comedie, SUA, 1998
9,30 Anna și regele - aventuri, SUA, 1999
12,25 Croazieră cu peripeții - comedie, SUA, 1997
14,20 Kull, cuceritorul - aventuri, SUA, 1997
16,00 Una din două - acțiune, SUA, 1998
17,15 Pierduți în spațiu - SF, SUA, 1998
20,00 Departe de Beverly Hills - dramă, SUA, 1999
21,45 Totul despre sex - s.
22,15 The Insider - dramă, SUA, 1999
0,50 Eyes Wide Shut - dramă, SUA, 1999

TV RCS

8,55 Deschiderea programului
9,00 Maeștrii cascadoriei - rel.
9,45 Dulce ispită - s. rel.
10,30 Desene animate
11,00 Știrile RCS - rel.
12,00 Războiul micilor cercetași - film, rel.
13,30 Știrile RCS - rel.
14,00 Casa de nebuni - s.
14,30 Kelly - s.
15,00 Farmacia de serviciu - s.
15,30 Deșertul vorbește - s.
16,00 Emisiune în limba maghiară
17,00 Muzică populară
17,30 Atlantis Family Playhouse - s.
17,55 Aventurile lui Huck - s.
18,15 Știrile RCS
19,00 Dulce ispită - s.
20,00 Matineul de la miezul nopții - film
21,30 Radical Power - s.
22,00 Știrile RCS
22,30 Copiii porumbului II - film
(■) 0,00 Erotica
1,00 Închiderea programului

DUNA TV

6,30 Matinal; 9,40 Magazin politic; 10,05 Călătorii minunate - rel.; 10,50 Fabule; 11,00 Testamentul dr. Cordelier - rel.; 12,50 Știri; 13,05 În mâinile Domnului; **13,35 Fiica mea nu e așa** - comedie, Ungaria, rel.; 15,15 Talkshow - rel.; 16,00 Fără catedră; 16,45 Galerie istorică; 17,00 Clipuri; **17,15 Pești colorați** - s.; 17,40 Biserici fortificate în Ardeal; 18,00 Calendar; 19,10 Clipele unui secol; 19,30 Poveste; 20,00 Știri, sport; 20,30 Imagine generală; **21,00 Unchiul năzdrăvan** - comedie, Italia; 22,45 Știri, sport; 23,00 De ce?; 23,25 Scenarii despre sfârșitul lumii - doc. 6/1; 0,20 Punct nodal - doc. Rusia, 2/1

TV 2

7,00 Matinal; **10,00 Milady** - s.; **10,45 Diresta** - s.; 11,10 Fereastră spre Europa; 11,40 Ajută-te singur; 12,05 Ofertă directă; 13,10 Noi, maghiarii; **13,20 Marimar** - s.; **13,55 Lasă-l să fugă, frate!** - western, SUA; **15,45 Buni prieteni** - s.; **16,15 Călăreții vântului** - s.; **17,10 Inimi rănite** - s.; **17,45 Lucecita** - s.; **18,35 Fiorella** - s.; 19,05 Ai legătura - concurs TV; 19,30 Fapte; 20,00 Fără milă - conc. TV; **21,00 Înger sălbatic** - s.; **21,30 Moto poliția** - s.; 22,30 Soia vieții - em. lui Szily Nora; 23,20 Adevărata primejdie - doc.; 0,30 Bună seara, Ungaria; 1,10 Auto-motor 2001; 1,40 Korridor Love

PRO 7

7,10 Galileo; 7,30 Taff; **8,30 Cine-i șeful?** - s.; **9,00 Fam. Bundy** - s.; **9,30 Legături de familie** - s.; **10,05 Susan** - comedie/politist, SUA, 1984, cu Madonna; **12,10 Familia Bundy** - s.; 12,35 Bill Cosby show; **13,05 Grace** - s.; **13,30 Roseanne** - s.; 14,00 Sam; 15,00 Talkshow-uri; 18,00 Taff; **19,00 Friends** - s.; **19,30 Sabrina** - s.; **20,00 Simpsonii** - s.; 20,30 Galileo - magazin; **21,15 Șobolani** - thriller, Germania/Cehia, 2000; 23,20 TV Total; 0,20 Comedie Anglia; 0,50 Parodii TV; 1,15 Comedy Club

TV 5

14,05 Magazin; 15,00 Jurnal; **15,15 Bătălia** - s.; 17,00 Jurnal; 17,30 Teleturism; 18,05 Piramide; 18,30 Întrebări pentru un campion; 19,00 Jurnal; **19,15 Bătălia** - s.; 21,00 Jurnal; 21,30 Jurnal France 2; **22,05 Documentar**; 23,00 Jurnal; **23,15 Da Costa** - f.

EUROSPORT

9,30 Sport extrem; 10,30 Yachting; 11,00 Auto sport; 11,30 Camioane; 12,00 Sport extrem; 13,00 Sport extrem - Dubai; 14,00 Tenis - WTA Zürich; 15,00 Tenis - Zürich, optimi, în direct; 18,00 Fotbal - portrete Portugalia, Venezuela; 18,30 Tenis - WTA Zürich, ziua 4; 19,30 Tenis - WTA Zürich, în direct; 21,00 Eurosport Special; 21,30 Box; 23,30 Auto - Raliul Corsicii; 0,00 Știri; 0,15 Fotbal - O lume/O cupă; 1,45 Auto - Raliul Corsicii

VĂ RECOMANDĂM

PRO TV
ora 1,00
Camera timpului - dramă/romantic

Dramă psihologică care conține trei situații total diferite, situate în trei epoci diferite care au o singură legătură: toate s-au petrecut în aceeași cameră de hotel.

Prima poveste, care se petrece în 1992 și are în prim-plan trei prietene care își unesc forțele pentru a scăpa de un bărbat.

A doua poveste relatează un episod bizar dintre o prostituată perversă și prostuță și clientul ei, care culminează cu apariția neașteptată a prietenei acestuia.

În fine, ultima poveste, care duce telespectatorul tocmai în 1936 evocă încercările disperate ale unui bărbat de a accepta nebunia superbei sale soții.

VĂ RECOMANDĂM

ANTENA 1
(●) 20,00 RoboCop - acțiune/SF, SUA, 1987
HBO
20,00 Departe de Beverly Hills - dramă, SUA, 1999

TVR 1

7,00 Jurnalul de dimineață
7,30 Strict secret. Magazin matinal
8,15 Șapte zile - s. rel.
9,00 Teatru TV: **Escu...** - rel.
10,00 Cu ochii'n 4 - rel.
11,00 TVR Iași
13,00 Recurs la morală - rel.
14,00 Jurnalul de prânz
14,30 Tribuna partidelor parlamentare
15,00 51% Europa - rel.
15,45 Studioul artelor
16,30 Panorama
17,00 Vino să vezi!
17,45 Pasiuni - s.
18,30 Șapte zile - s.
19,15 Avanpremieră *Știri. Sport
19,35 George și Leo - s.
20,00 Jurnal. Meteo. Sport
20,30 Mizerabilii - dramă, coprod., 2000, partea a doua
22,10 Reflecții rutiere
(●) 22,30 Justițiarii - s.
23,30 Jurnalul de noapte
0,00 Infomania
1,00 Vino să vezi! - rel.
1,45 Jurnal - rel.
2,15 Drepturile omului - rel.
(●) 3,15 Condamnat la moarte - dramă, SUA, 1998
4,50 Reflecții rutiere - rel.
5,05 Infomania - rel.
6,05 Studioul artelor - rel.

TVR 2

7,00 Femeia misterioasă - s. rel.
8,00 Veni, video, vici!
8,15 Desene animate
9,30 Tribul - s. rel.
10,00 Prietenii lui Piticot - rel.
10,55 Știri
11,00 Tradiții - rel.
11,30 Medalion de interpret - rel.
12,00 Călătorind prin țară - rel.
12,30 Tată, am încurcat-o! - s.
13,00 Femeia misterioasă - s.
13,45 Desene animate
15,00 Știri
15,10 Toți împreună
16,00 Tribuna partidelor parlamentare
16,30 Din coasta Evei
17,30 Tribul - s. rel.
18,00 Afaceri la cheie
18,30 Știri
18,35 Magia ecranului: sex și cenzură
19,25 Desene animate
19,50 Drumul spre Avonlea - s.
20,40 Tată, am încurcat-o! - s. rel.
21,05 Supranaturalul
22,00 Telejurnal
(●) 22,30 Teroare la Casa Albă - thriller, SUA, 1998
0,05 Sport Plus - rel.
1,05 Magia ecranului - rel.
2,05 Drumul spre Avonlea - s. rel.
3,00 Telejurnal - rel.
3,30 Supranaturalul - rel.
4,20 Puls 2001 - rel.

PRO TV

7,00 Bună dimineața!
* Omul care aduce cartea
8,00 Știrile Pro TV - Ziarul dimineții tale
9,00 Tânăr și neliniștit - s. rel.
10,00 .ro - rel.
10,05 Monștrii - s.
10,45 ProVest - rel.
11,30 Ani de liceu - s.
12,00 Viața în sălbăticie - western/acțiune, SUA, 1985, partea a doua
(●) 14,00 Pericol ascuns - f. rel.
16,00 Tânăr și neliniștit - s.
17,00 Știrile PRO TV
17,35 Sport. Vremea
17,40 Pro Tv te ascultă ce vezi
17,45 Seara regăsirii
18,00 Teo
19,00 Știrile PRO TV
● Seara regăsirii
(●) 20,00 Atât de aproape de cer - dramă/romantic, SUA, 1995
● Seara regăsirii
22,00 Știrile PRO TV
22,30 Seara regăsirii
22,50 .ro
23,00 Lege și ordine - s.
0,00 Chippendales
(●) 1,00 Camera timpului - dramă/romantic, SUA, 1993
2,45 Viața în sălbăticie - f. rel.
4,15 Monștrii - s. rel.
5,00 Ani de liceu - s. rel.
5,30 Teo - rel.

ANTENA 1- TV ARAD

7,00 Observator
8,00 Cafeaua cu sare
9,00 Știri TVA - rel
9,30 Emisiune în limba bulgară - rel.
9,50 Publicitate, Promo - rel.
10,00 Tânărul Indiana Jones - s.
11,00 Echipa perfectă - s.
12,00 Sub soarele Africii - s.
* Știrile amiezii
14,00 Din Dragoste - rel.
16,00 Divertisment
16,15 Pactul de stabilitate
16,30 Publicitate, Promo
16,45 Știri TVA
17,20 Milagros - s.
19,00 Observator
19,45 Sport
(●) 20,00 RoboCop - acțiune/SF, SUA, 1987
21,57 Publicitate TVA
22,00 Observator
22,15 Ediția de noapte TVA
22,30 Sport
22,35 Marius Tucă Show
23,35 Noaptea târziu cu Mircea Badea
1,00 Observator - rel.
2,00 Suflet rebel - s.
3,30 Casa de pe plajă - s.
5,00 Milagros - rel.

PRIMA

7,00 Salvați de clopoțel - s. rel.
8,00 Prima Mix!
12,45 Video civica
13,00 Chemarea străbunilor - s. rel.
14,00 Cronica cârcotașilor - rel.
15,00 În căutarea dreptății - s.
16,00 Salvați de clopoțel - s.
17,00 Impact
17,30 Real TV
18,00 Focus
19,00 Camera de râs
19,30 Strada Milion
20,00 AloMania - Romică Țociu și Cornel Palade - umor
22,00 Real TV
23,00 Focus
23,30 În căutarea dreptății - s. rel.
0,25 Clip Art - rel.
0,30 Camera de râs - rel.
1,00 Strada Milion - rel.
1,30 Focus - rel.

DISCOVERY

10,00 Aventurile lui O'Shea
10,25 Confesiunile unui... automobil Lotus
10,55 Aripi
11,50 Meșterul tâmplar
12,15 Aventuri culinare cu Greg și Max
12,45 Portrete din natură
13,40 Comorile pierdute ale antichității
14,30 Mașini extreme
15,25 Istoria aparatului de filmat
16,15 Egipt
17,10 Aventuri culinare cu Greg și Max
17,35 O țară pentru doi
18,05 Aventuri la pescuit cu Rex Hunt
19,00 Marele război
20,00 Tigrii de Bengal
21,00 Aventurile lui O'Shea
21,30 Inventatorii
22,00 Medici detectivi
23,00 Dosarele FBI
0,00 Criminaliștii
1,00 Eroi
1,30 Luni de război
2,00 Echipa timpului
3,00 Arme de război

ANIMAL PLANET

8,00 Salvați animalele
8,30 S.O.S. animalele!
9,00 Spitalul veterinar
9,30 La zoo
10,30 Parcul maimuțelor
11,00 Școala câinelui
12,00 Urgențe veterinare
12,30 Medicul veterinar
13,00 Noile călătorii ale lui Jeff Corwin
14,00 Habitatele Africii
15,00 Școala câinelui
16,00 Salvați animalele!
16,30 S.O.S. animalele!
17,00 Spitalul veterinar
17,30 La zoo
18,00 Îngrijitor la zoo
18,30 Parcul maimuțelor
19,00 Noile călătorii ale lui Jeff Corwin
20,00 Urgențe veterinare
20,30 Medicul veterinar
21,00 Universul naturii
22,00 Suflet sălbatic
22,30 Medicii animalelor sălbatice
23,00 Povestiri din adâncuri
23,30 Magia oceanului
0,00 Acrobații oceanului
1,00 Urgențe veterinare

ATOMIC TV

7,00 Selector
10,25 Reactor
10,30 Atomic Cafe - rel.
11,00 Atomix - rel.
14,00 Interactiv
15,30 Proaspete și fierbinți
15,55 Reactor
16,00 Metropolis - rel.
17,00 Selector
19,00 Atomix
21,55 Reactor - rel.
22,00 Hai-Hui - rel.
22,30 Selector
23,00 Klub Bizzar - rel.
0,00 - 7,00 Insomnia

BUDAPESTA 1

7,00 Matinal - desene animate; **9,30 Topmodell** - s.; **10,05 Familie, din cer senin** - s.; 11,05 Magazin matinal; 13,00 Știri; 14,00 Magazinul minorităților; **15,05 Căldură tropicală** - s.; 16,00 Alpi-Dunăre-Adriatica - magazin; 16,30 Strada școlii; 17,30 Magazin handicapați; 18,00 Magazinul familiei; 18,30 Speranța urmașilor; 19,15 Poveste de seară; **19,35 Iubiri la castelul Hohenstein** - s.; 20,30 Știri, meteo, sport; 21,05 Povestirile mileniului; **21,35 În plasa legii** - s. pol. SUA; 22,30 Panorama; 23,00 Știri; 23,25 Tema; 23,45 +1 - em. de artă

RTL KLUB

7,30 Matinal; 10,05 Clubul rețetelor; **10,20 Iubiri interzise** - s.; **10,45 Senora** - s.; 11,35 Top Shop; 12,30 Magazin matinal; 13,25 Clubul rețetelor; 14,00 Știri; 14,15 Cavalcadă; **14,20 Helene și băieții - s.**; **14,50 Crusade** - s. SF; **15,35 Milagros** - s.; **16,30 Celebri și bogați** - s.; **17,30 Maria Mercedes** - s.; **18,20 Monika** - s.; 19,10 Întâlniri; 19,30 Știri; 19,55 Fii și tu milionar!; 20,25 Focus; **20,55 Între prieteni** - s.; **21,25 Dublu zero** - comedie, SUA, cu Corey Haim; **23,15 Mercy Poit - Primejdie în spațiu** - s.; 0,00 Știri

VĂ RECOMANDĂM

TVR 2

(●) 22,30 Teroare la Casa Albă - thriller, SUA, 1998

VĂ RECOMANDĂM

PRO TV

ora 20,00 Atât de aproape de cer - dramă/romantic

Un soț depresiv îi oferă ajutorul unei tinere cu probleme în această poveste romantică situată în idilica Napa Valley. Deși se află pe teritoriul SUA, veteranul Paul Sutton are mari dificultăți în a uita recentele orori ale celui de-al II-lea Război Mondial. În San Francisco, unde debarcă, este așteptat de soția lui, Betty, cu care s-a căsătorit pe fugă în timpul războiului. Imediat, ea îl obligă să devină vânzător ambulant de ciocolată, astfel că într-o bună zi el se trezește pustiu, alături de o tânără frumoasă, gravidă și disperată că prietenul ei a părăsit-o.

OTV

7,00 Adio, perne!
10,35 Dan Diaconescu - rel.
11,35 Ministerul Culturii - rel.
13,00 Info TV
13,45 Break News
15,00 Info TV
1545 Break News
16,16 Transmisiuni indirecte
17,05 Info Pescar
18,05 Ministerul Culturii
18,30 Info TV
18,35 Florin Condurățeanu talk-show
19,35 Teleziarul lui Cristoiu
20,45 Break News
21,05 Dan Diaconescu în direct
22,00 Info TV
22,05 Film artistic
0,05 OTV Connection
2,05 Transmisiuni indirecte

TELE 7 ABC

7,00 Muzică
10,00 La ordinea zilei - rel.
11,00 Muzică
12,00 Telemedicina - rel.
12,30 Buletin de prânz
12,40 Telemedicina - rel.
13,15 Muzică
15,00 Documentar
16,00 Domino
17,00 Muzică
18,00 Germania astăzi - doc.
18,30 As Show
19,30 La ordinea zilei
20,30 Muzică
21,00 Telejurnal
21,45 Viitorul azi
22,30 În justiție
23,30 Tentații
0,00 Domino - rel.
2,00 Muzică
7,00 Telejurnal - rel.

TV ACASĂ

7,00 Știrile de Acasă - rel.
7,30 Ia-mă acasă - rel.
8,00 Amor latino - rel.
9,00 Prima dragoste - rel.
10,00 Acasă la bunica - rel.
10,15 Betty cea urâtă - rel.
(●) 11,15 De 3 x femeie - rel.
12,15 Dădaca - rel.
12,40 Terra nostra - rel.
13,35 Iubire fără limite - s.
15,30 Războiul pasiunilor - s.
16,30 Dragoste nebună - s.
17,20 Acasă la bunica
17,30 Amor Latino - s.
18,20 Căsuța poveștilor
18,30 Știrile de Acasă
19,00 Prima dragoste - s.
20,00 Betty cea urâtă - s.
21,00 Lumi diferite - ep. 1
22,00 Terra nostra - s.
23,00 Dădaca - s.
23,30 Știrile de Acasă - rel.
0,00 90-60-90 Fotomodele - s.
0,50 Sânge din sângele meu - s.
(●) 1,45 Dansează cu mine!
2,45 Muzica de Acasă
3,45 Acasă la români - rel.
5,45 Acasă la ... , cu Ruxandra Săraru- rel.

HBO

8,00 Întoarcerea în Oz - f. av. SUA, 1985
10,00 În spatele liniei inamice - f. SUA,1997
11,30 Prințul Egiptului - f. SUA, 1998 - f. animație
13,15 Vendetta - f. SUA, 1999
1'5,15 Totul despre sex - s.
15,45 În absența binelui - thriller SUA, 1999
17,25 Shakespeare în love - comed. romantică SUA, 1998, cu Joseph Fiennes, Gwyneth Paltrow
19,30 Cinema * Cinema* Cinema
20,00 Cop Land - f. SUA, 1997, cu Sylvester Stallone, Robert de Niro
21,45 Casa ororilor - f. SUA 2000
23,25 Povestirile doamnei Chatterley - s.
0,00 Eyes Wide Shut - f. SUA, 1999
2,40 Întoarcere la Howard's End - f. SUA/ Anglia, 1999
5,05 Cinema * Cinema* Cinema
6,00 Bine ați venit în Woop Woop - comed. SUA, 1997

TV RCS

8,55 Deschiderea programului
9,00 Atlantis Family Playhouse - s.
9,25 Aventurile lui Huck - s.
9,45 Dulce ispită - s.
10,30 Underdog show - d. a.
11,00 Știrile RCS - rel.
12,00 Din nou adolescent - f., rel.
13,30 Știrile RCS - rel.
14,00 Emisiune în limba maghiară - rel.
15,00 Farmacia de serviciu - s.
15,30 Deșertul vorbește - s.
16,00 Steluța - f.
17,30 Bumerang - s.
18,00 Camera ascunsă
18,15 Știrile RCS
19,00 Dulce ispită - s.
20,00 Iubire adevărată - film
21,30 Radical Power - s.
22,00 Știrile RCS
(▲) 22,30 Un joc pentru o mare ofertă - film
(■) 0,00 Erotica
5,00 Închiderea programului

DUNA TV

6,30 Matinal; 9,40 Imagine globală; 10,05 Ora spiritului; 10,45 Anzikesz; **11,00 Bicicleta albastră - rel.**; 12,50 Știri; 13,05 Calendar verde; 13,35 Secretul lui Füst Milan - portret; 1,400 De la Cluj la Napoli și înapoi - rel.; 14,50 Cutremurătoarea lume nouă - s.; 15,50 Lumea lui Csergezan Pál - doc.; 16,50 Familia, cu mic, cu mare - s.; 18,00 Calendar - magazin; 19,00 Știri, sport; 19,05 Lumea de mâine - s. Anglia 22/1; 19,30 Desene animate; 20,00 Știri; 20,30 Casă cu curte -mag.; **21,00 Bicicleta albastră** - s. Franța 6/3; 22,35 Parcuri naționale italiene; 22,45 Știri; **23,00 Red Sonia - f. av. SUA, 1984**, cu Brigitte Nielsen, Arnold Schwarzenegger

TV 2

7,00 Matinal; **10,00 Milady** - s.; 10,45 Diresta; 11,10 Gastronomie; 11,40 Automotor 2001; 12,05 Ofertă directă; 13,10 Noi, maghiarii; **13,15 Riviera** - s.; **13,45 Marimar - s.; 14,00 Al șaptelea fulger - f. Italia; 15,45 De la unu la doi - s.; 16,15 Călărețiil vântului - s.; 17,10 Inimi rănite** - s.; **17,40 Lucecita** - s.; **18,30 Fiorella** - s.; 19,00 Concurs telefonic; 19,30 Fapte; 20,10 Multimilionar - conc. tv; **21,00 Înger sălbatic** - s.; 21,30 Darido - show; 23,30 Bună seara, Ungaria!; **0,15 Star Trek - f. SF SUA**

PRO 7

7,45 Taff - magazin; **8,45 Cine-i bossul?** - s.; **9,15 Familia Bundy - s.; 9,45 Legături de familie - s.; 10,20 Rocky Marciano - f. biografic SUA, 1999; 12,10 Bundy - s.**; 12,35 Bill Cosby show - s.; **13,05 Grace - s.; 13,30 Roseanne - s.**; 14,00 Sam; 15,00 Talk-show; 18,00 Taff - magazin; **19,00 Friends - s.; 19,30 Sabrina - s.; 20,00 Simpsonii - s.**; 20,30 Galileo - mag. de știință; 20,55 Știri de seară; **21,15 Ghosbusters - comed. SUA, 1984**, cu Bill Murray, Dan Aykroyd; **23,25 Spawn - f. acț. SUA, 1997; 1,10 Cracker Jack - f. acț. SUA, 1997**

TV 5

14,05 Faxculture; 15,00 Jurnal; **15,15 Pacientul - s.**; 17,00 Jurnal; 17,30 Colonii; 18,05 Piramide; 18,30 Întrebări pentru un campion; 19,00 Jurnal; **19,15 Pacientul - s.**; 21,00 Jurnal Belgia; 21,30 Jurnal; **22,05 Rețeaua;** 23,00 Jurnal; 23,15 Divertisment

EUROSPORT

7,15 Moto CM - Philip Island/Australia, în direct; 9,30 Motorsport; 10,30 Auto-sport; 11,00 Motorsport; 11,30 Ciclism CM în direct; 13,30 Ciclism; 14,00 Ciclism CM - Lisabona, în direct; 16,00 Tenis - turneu ATP Lyon, sferturi în direct; 17,30 Ciclism CM Lisabona, în direct; 19,00 Tenis în direct; 21,00 Tenis - ATP Viena, în direct; 22,30 Fotbal, calificări CM: Iran-Irak; 23,15 Știri; 23,30 Fotbal - calificări CM: Iran-Irak; 0,15 Box; 2,15 Știri

RADIO ARAD & RADIO CONTACT (99,1 MHz)

6,00 Lupta cu somnul; 8,00 Matinal café; 10,00 Tovarășii mei; 12,00 Pulsul zilei; 13,00 Sony Music Show; 14,00 Radiomagazin Deutsche Welle; 15,00 Muzica așa cum vrei; 17,00 Întâlnirea de vineri; 18,00 Radiomagazin Radio France International; 19,00 Ofensiva de seară; 20,00 Super Top 10 Arad; 21,00 Studio M; 22,00 Vineri noaptea nu mi-e somn

RADIO PRO FM (92,1 MHz)

5,00-5,30 BULETIN DE ȘTIRI la fiecare sfert de oră; **5,30-7:00 PRO FM PÂNĂ LA UNU** cu Ramon Cotizo; **7,00-10,00 PRO FM PÂNĂ LA UNU** cu Flavius Esnican; **10,00-13,00 PRO FM PÂNĂ LA UNU** cu Mihai Dobrovolschi; **13,00-14,00 13-14 CU ANDREI** cu Andrei Gheorghe; **14,00-17,00 POFTIM PRO FM** cu Cătălin Lăpușcă; **17,00-19,00 FPRO FM E AICI** cu Cristi Schnebli; **19,00-22,00 281.976** cu Flavius Esnican; **22,00-24,00 LATINO PARTY** cu Vali Bărbulescu; **0,00-2,00 HOT PARTY MIX** cu DJ Mike

RADIO TIMIȘOARA

6,00 Ceasurile dimineții; 8,00 Muzică populară cu dedicații; 9,00 Cânt din suflet; 10,00 De zece ori România; 11,00 Antemeridian Club; 12,00 Miez de zi la polul vest; 13,00 Emisiune în lb. germană; 14,00 Emisiune în lb. maghiară; 15,00 Emisiune în lb. sârbă; 16,00 Actualitatea în 60 de minute; 17,00 Carusel cultural; 18,00 Actualitatea radio; 18,10 Amintiri, amintiri; 19,00 Radiojurnal; 19,15 Întâlnire cu muzica; 20,50 Călătorie în lumea poveștilor; 21,00 Curierul de seară. Știri: 6,00; 7,55; 9,00; 11;00; 12,50; 17,00; 21,00; 21,55. **Radio Jurnal:** 7,00; 16,00; 19,00

RADIO SEBIȘ

6,00-9,00 Cronica cârcotașilor - (p)
9,00-10,00 Precinie, precinie - muzică populară
10,00-12,00 Cafeaua de zece
12,00-15,00 21 Expres
15,00-16,00 Bună ziua, oameni buni - muzică populară
16,00-19,00 Meridian 21
19,00-20,00 Sus, paharul, fiecare - muzică populară
20,00-22,00 E seara ta!
22,00-24,00 Tropical Party - (p)
24,00-6,00 21 Night Hits - (p)
Știri: 6,00; 7,00; 9,00; 11,00; 15,00. Jurnale: 8,00; 13,00; 18,00.

TVR 1

7,00 Ceasul deșteptător
8,00 Desene animate
8,50 Garajul lui Ziggy - mag. pt. copii
10,20 Frumoasele școlii - s.
11,10 Auto Club
11,55 O vedetă populară - cu Adriana Trandafir
12,45 Debut 50 plus
13,45 Jurnalul de prânz
14,00 Garantat sută la sută
15,00 Ora G
16,00 Teleenciclopedia
17,00 Fotbal: Astra Ploiești-Sportul Studențesc
19,00 Muzica e viața mea
20,00 Jurnal. Meteo. Sport
20,25 Agenda europeană
20,30 Surprize, surprize
23,00 Jurnalul de noapte
23,15 Principiul dominoului - f. SUA, 1977, cu Gene Hackman, Candice Bergen
1,00 Garantat 100%

TVR 2

7,00 Femeia misterioasă - rel.
7,50 Samuraiul - s., rel.
8,35 On line
9,05 Arta apărării
9,35 Desene animate - rel.
10,30 Arca lui Noe
11,00 Lumea lui Chiț-Chiț
11,45 Extratereștrii în familie - s.
12,10 Sparky, roboțelul - ep. 1
12,45 Goana după vânt - f. Franța, 1998 - p. I
13,30 Atlas
14,10 Planeta singuratică
15,00 Știri
15,05 Bărbați, la cratiță!
15,50 Fețe
16,10 Fiice și soții - s., ep. 1
17,05 Sabrina, vrăjitoarea adolescentă - s.
17,30 Parohia lui Dibley - s.
18,00 Țara de piatră
18,30 Bine, dragă! - s.
19,00 Eroul meu - s.
19,30 Scarlet Pimpernel - f. av. Anglia, 2000 - p. II -
21,10 Secretele doamnei Bradley
22,00 Știri
22,05 Primul val - s.
(▲) 22,50 Despre viață și sex - s.
(▲) 23,35 Escală fatală - f. SUA 2000

PRO TV

7,00 Desene animate
10,15 Tânărul Hercule - s.
10,45 Cei mai frumoși ani - s.
11,20 Marcă înregistrată
11,50 Gillette - lumea sportului
12,00 Oxigen cu Răzvan Spiridon
12,30 ProMotor
13,00 Nebun după tine - s.
13,30 O mamă și jumătate - s.
14,00 Calificări Formula I - Marele Premiu al Japoniei
14,10 Magazin - Liga Campionilor
15,00 Fotbal Divizia A - Craiova-Dinamo Live
16,50 Bucătăria lui Radu
17,20 Blankman - f. comed.-acț. SUA, 1994
19,00 Știrile Pro TV
20,00 Weakest Link - conc. tv
21,00 Seara regăsirii
23,00 Clanul Soprano - s.
0,00 Veteranul - thriller SUA, 1998
2,00 Roma - f. Franța/ Itlaia, 1972, cu Marcelo Mastroianni

ANTENA 1-TV ARAD

6,00 Indiana Jones - rel.
7,00 Hart to Hart - s., rel.
8,00 De-ai ști să gătești... - comed. SUA, 1936
9,30 Fir întins...
10,00 Știri TVA - rel.
10,30 Lumea mare a celor mici
10,50 Publicitate
11,00 Un început nou - s.
11,30 Păstorul cel bun
12,00 Divertisment
13,00 MacGyver - s.
14,00 O împușcătură în întuneric - comed. SUA
16,00 Viață schimbată - f. SUA
18,00 VIP - s.
19,00 Observator
19,45 Sport
20,00 Vânătoarea lui Octombrie Roșu - f. acț. SUA, 1990
22,30 Fotbal: Deportivo Alaves-Real Madrid
0,30 Dezvăluiri intime - s.
1,00 Observator - rel.

PRIMA

7,00 Salvați de clopoțel - rel.
10,00 Special
11,00 Sport magazin
14,00 Motor
14,30 Exploziv
15,00 În căutarea dreptății - s.
16,00 Salvați de clopoțel - s.
17,00 Impact
17,30 Real TV
18,00 Focus
19,00 Camera de râs
19,30 Vrei să fii miliardar?
20,30 Banc-show
22,00 Un ucigaș printre noi - f. SUA, 1990
0,00 Camera de râs - rel.
0,30 Confesiuni erotice - erotic, SUA
2,00 Focus - rel.

DISCOVERY

10,00 Nick și vidra uriașă
10,25 Confesiunile unei... mașini de spălat
10,55 Echipa științei
11,50 Aventuri culinare
12,15 Bărci de vis
12,45 Vara africană
13,40 În căutarea originilor omului
14,30 Teren extrem
15,00 Detonatorii
15,25 Povești adevărate cu pitici
16,15 Medicină alternativă
17,10 Eroi
17,35 Luni de război
18,05 Arme de război
19,00 Viteză extremă
20,00 Construcții de fiare vechi
21,00 Bodyguarzi
22,00 Jurnal de cazino
23,00 Film real
1,00 Procurorii
2,00 Medici și detectivi
3,00 Titanicul meu

ANIMAL PLANET

8,00 Salvați animalele
9,00 Lassie
10,00 Noile aventuri ale lui Black Beauty
11,00 Parcul maimuțelor
12,00 Animalele lui Aspinal
13,00 Ian Gordon
14,00 Aventurile lui O'Shea
15,00 Tainele Europei
15,30 Întâlniri cu animale
16,00 Supraviețuitorii
17,00 Totul despre animale
18,00 Vânătorul de crocodili
19,00 Aventurile vasului Quest
20,00 Aventurile lui O'Shea
20,30 Ian Gordon, prietenul rechinilor
21,00 Povestiri neobișnuite
22,00 Animal X
23,00 Tehnici de vârf în medicina veterinară
0,00 Apel de urgență
0,30 Ultimul refugiu
1,00 Comorile naturii în Europa: Munții

ATOMIC TV

7,00 Selector
10,25 Reactor - rel.
10,30 Selector
11,00 Atomix - rel.
14,00 Interactiv
15,30 Proaspete și fierbinți
15,55 Reactor
16,00 Atomix
21,55 Reactor - rel.
22,00 Selector
23,00 Vibrații - rel.
0,00 Insomnia

BUDAPESTA 1

6,45 Lumea satului; 7,00 Matinal; 8,25 Desene animate; 9,00 Mesajul trecutului; 10,25 Unde? Ce? - mag.; 10,50 Zanzibar - emisiune pentru tineri; **12,10 Cuvântul naturii** - s. Canada, 13/6; 13,05 Bravo TV; 14,00 Auto - Formula 1 - MP al Japoniei; 15,10 Secolul nostru; 15,35 Trupe maghiare în lume - doc. 12/5; 16,05 Elan - economia în mișcare; 16,35 Jani merge acasă - reportaje; 17,05 Fotbal - Liga campionilor; 19,35 Luxor - conc. tv; 20,30 Știri; 22,05 Show TV; 23,55 Concert Aretha Franklin; **0,50 Strigă la diavoli - f. Anglia**, cu Roger Moore

RTL KLUB

7,30 Calendar; 8,00 Clubul copiilor - d. a. ; 10,45 Desene animate Disney; **11,30 Austral Express** - s.; **12,35 Katie Joplin - s. distr. SUA; 13,00 Jesse** - s. SUA; 13,25 Automania; 14,00 Știri; 14,10 Parlament - mag. săptămânal; **14,40 Pământ 2 - Robinsonii Spațiului** - s. SF; **15,35 Academia de poliție - s.**; **16,25 Spitalul de urgență - s. SUA**; **17,15 Din hoț, polițist - s.**; 18,05 Cele mai mari gafe din lume; **18,35 Melrose Place - s. SUA;** 19,30 Știri; 19,50 Focus lux; **20,20 Tipii - s.**; **20,50 Comandoul roșu - f. acț. SUA, cu Jeff Speakman**; 22,30 Héti hetes - talk-show distractiv; 23,40 Știri; **0,05 Polițiștii computerelor - f. SUA 2/2, 1999**, cu Scott Bakula, Kris Kristofferson; **1,35 Melrose Place - s.**; 2,55 Focus - rel.

VĂ RECOMANDĂM

TVR 1

23,15 Principiul dominoului - f. SUA, 1977; cu Gene Hackman, Candice Bergen

VĂ RECOMANDĂM

PRIMA TV

ora 22,00 Un ucigaș printre noi - thriller

Filmul prezintă peripețiile unei fermecătoare jurate implicată în judecarea unei crime. De fapt, femeia nu numai că este convinsă că acuzatul este nevinovat, dar crede că adevăratul criminal e chiar președintele juriului, Clifford Gillette. Oricum, până să apuce să-și susțină teoria, femeia se trezește urmărită de ucigaș...

OTV

7,00 Adio, perne!
10,30 Info TV
10,35 Dan Diaconescu direct - rel.
12,35 Opinia străzii
14,00 Info TV
15,05 Transmisiuni indirecte
15,15 Break News
17,05 Transmisiuni indirecte
17,45 Spagometru
18,35 Florin Condurățeanu talk-show
19,30 Info TV
19,35 Teleziarul lui Cristoiu
21,05 Dan Diaconescu direct
22,00 Info TV
22,05 Film artistic
23,46 Transmisiuni indirecte
0,05 Schimbul trei

TELE 7 ABC

7,00 Muzică
9,59 Telecaricatura zilei
10,00 La ordinea zilei - rel.
11,15 Muzică
12,00 Manager XXI - rel.
12,30 Buletin de știri
12,40 Manager XXI - rel.
13,30 Lumea misterelor - rel.
14,30 24 din 24 - rel.
15,00 Muzică
18,00 Documentar
18,30 As show
19,29 Telecaricatura zilei
19,30 La ordinea zilei
21,00 Telejurnal
21,45 Documentar
22,30 Reporter Tele 7
23,30 Muzică
7,00 Telejurnal - rel.

TV ACASĂ

7,00 Știrile de Acasă - rel.
7,30 Acasă la... - rel.
8,00 Amor latino - s. rel.
9,00 Prima dragoste - s. rel.
10,05 Acasă la bunica - rel.
10,15 Betty cea urâtă - s. rel.
(●) 11,15 De 3 x femeie - rel.
11,45 Dădaca - s. rel.
12,10 Muzica de Acasă
12,30 Iubire fără limite - s.
15,30 Războiul pasiunilor - s.
16,30 Dragoste nebună - s.
17,20 Acasă la bunica
17,30 Amor latino - s.
18,20 Căsuța poveștilor
18,30 Știrile de Acasă
19,00 Prima dragoste - s.
20,00 Betty cea urâtă - s.
(●) 21,00 De 3 x femeie
22,00 Terra nostra - s.
23,00 Dădaca - s.
23,30 Știrile de Acasă - rel.
0,00 90-60-90 Fotomodele - s.
0,50 Sânge din sângele meu - s.
(●) 1,35 De 3 x femeie - rel.
2,35 Muzica de Acasă, muzica nopții
3,45 Acasă la români - rel.
5,45 Acasă la... - rel.

HBO

8,00 În absența binelui - thriller, SUA, 1999
9,40 Întoarcere la Howard's End - dramă, SUA, 1992
12,00 Elizabeth - dramă, SUA/Anglia, 1998
14,00 Lanțul crimei - acțiune, SUA, 1998
15,25 Întâmplări macabre - suspans, SUA, 1999
17,00 Dudley Do-Right - comedie, SUA, 1999
18,25 Ritualuri de împerechere - comedie, SUA, 1999
20,00 Câteodată, ei se întorc... pentru mai mult - horror, SUA, 1998
21,30 Totul despre sex - s.
22,00 American Beauty - dramă, SUA, 1999
0,00 Spărgătorii de seifuri - comedie, SUA, 1998
1,25 Călăul din Belfast - thriller, SUA, 1997

TV RCS

8,55 Deschiderea programului
9,00 Atlantis Family Playhouse - rel.
9,25 Aventurile lui Huck - rel.
9,45 Dulce ispită - s. rel.
10,30 Desene animate
11,00 Știrile RCS - rel.
12,00 Da - film, rel.
13,30 Știrile RCS - rel.
14,00 Maeștrii cascadoriei - s.
15,00 Emisiune în limba sârbă - rel.
15,30 Kelly - s.
16,00 Farmacia de serviciu - s.
16,30 Deșertul vorbește - s.
17,00 Bumerang - s.
17,30 Comorile lumii
17,45 Camera ascunsă
18,15 Știrile RCS
19,00 Dulce ispită - s.
20,00 Războiul micilor cercetași - film
21,30 Radical Power - s.
22,00 Știrile RCS
22,30 Fiica Ierusalimului - film
(■) 0,00 Erotica
1,00 Închiderea programului

DUNA TV

6,30 Dimineața; 9,40 Cercul gospodarilor; 10,10 Călătorii minunate - rel.; **10,50 Omul cu mâna de aur** - dramă, SUA, cu Frank Sinatra; 12,50 Știri; 13,05 Baston de drumeț - doc.; 13,35 Ora spiritului; 14,15 Istorie evocată; 15,15 Ținutul malgașilor; 16,00 Fără catedră; 16,15 Galerie istorică; 16,30 Colecție de literatură; 17,00 Clipuri; **17,15 Pești colorați** - s. Australia; 17,40 Meșteșuguri astăzi; 18,00 Calendar - magazin; 19,00 Știri, sport; **19,05 Jungla nebună** - s.; 19,30 Desene animate; 20,00 Știri sport; 20,30 Magazin politic; **21,00 Sfârșitul timpurilor vechi** - f. Cehia; 22,45 Știri; 23,00 Ora spiritului; 23,40 Klub Duna tv; 0,10 Copilul vitreg al monarhiei - doc.

TV 2

7,00 Ediție matinală; **10,00 Milady** - s. Argentina; **10,45 Diresta** - s.; 11,10 Lumea internetului 12,05 Ofertă directă; 13,10 Noi maghiarii; **13,20 Marimar** - s.; **13,45 În pragul renumelui** - f. romantic, Italia, p. 2; **15,45 Buni prieteni** - s.; **16,15 Călărețiii vântului** - s.; **17,10 Inimi rănite** - s.; **17,40 Lucecita** - s.; **18,30 Fiorella** - s.; 19,00 Ai legătura - concurs TV; 19,30 Fapte; 20,00 Fără milă - concurs TV; **21,00 Înger sălbatic** - s.; 21,30 Show Boros Bochkor Show; **22,30 Lumea lui Wayne** - comedie, SUA, cu Mike Meyers; 0,25 Bună seara, Ungaria; **1,10 Baywatch** - s.; **2,00 Pământul făgăduinței** - s.

PRO 7

7,35 Taff; **8,35 Cine-i șeful?** - s; **9,00 Familia Bundy** - s.; **9,30 Afaceri de familie** - s.; **10,05 O nuntă nu o înmormântare** - comedie romantică, Germania, 2001; **12,05 Fam. Bundy** - s.; 12,35 Bill Cosby show; **13,05 Grace** - s.; **13,30 Roseanne** - s.; 14,00 Sam; 15,00 Talkshow-uri; 18,00 Taff; **19,00 Prieteni** - s.; **19,30 Sabrina** - s.; **20,00 Simpsonii** - s.d.a.; 20,30 Galileo - mag. de știință; 20,55 Știri; **21,15 Vrăjită** - s. mistery; **22,15 Vrăjită** - s.; 23,15 TV Total; 0,15 Reportaj Hallo Taxi!; **1,00 Hotel Exotica** - f. erotic SUA

TV 5

14,05 Timpul prezent; 15,00 Jurnal; **15,15 Polițiștii** - s.; 17,00 Jurnal; 17,30 Reportaje Arte; 18,05 Piramide; 18,30 Întrebări pentru un campion; 19,00 Jurnal TV 5; **19,15 Polițiștii** - s.; 21,00 Jurnal Elveția; 21,30 Jurnal France 2; 22,05 Drepturi cetățenești

EUROSPORT

9,30 Sport extrem; 10,30 Motorsport - camioane Jarama; 11,00 Bile - CM Monte Carlo; 12,00 Sport extrem; 13,00 Echitație - Oslo; 14,00 Schi nautic; 15,00 Tenis - WTA Zürich, ziua 3, în direct; 16,30 Fotbal - turneul Meppen; 18,30 Tenis - WTA Zürich; 19,30 Tenis - WTA Zürich, în direct; 20,00 Motorsport; 21,30 Yachting; 21,00 Yachting - Vendée Globe 2001; 23,00 Yachting magazin; 23,30 Golf; 0,00 Știri; 0,15 Tenis - WTA Zürich; 1,15 Gimnastică ritmică - Madrid

VĂ RECOMANDĂM

HBO
ora 20,00
Câteodată ei se întorc... pentru mai mult - horror

Bazat pe o povestioară a lui Stephen King, filmul are acțiunea plasată la o unitate guvernamentală izolată din Antarctica unde, în urma unui dezastru provocat de cauze necunoscute, au mai rămas doar doi supraviețuitori: doctorița Jennifer Wells și tehnicianul Shebanski. Bineînțeles, la fața locului sunt trimiși doi investigatori, Sam Cage și Calie Wilson. Ce vor descoperi cei doi întrece, însă, orice imaginație...

VĂ RECOMANDĂM

PRIMA TV
ora 21,00
A fi sau a nu fi - comedie

Frederick și Anna Bronski, doi actori axați pe comedii muzicale, sunt extrem de cunoscuți în Polonia anului 1939. Punctul forte al reprezentațiilor susținute de ei îl constituia imitarea de către Frederick a temutului Adolf Hitler dar, după o vreme, soții Bronski au fost nevoiți să renunțe la număr pentru a nu-i ofensa pe naziști. Între timp, Anna se lasă atrasă într-o aventură romantică cu Andre Sobinski, pilot pe un avion de vânătoare...

TVR 1

7,00 Jurnalul de dimineață
7,30 Strict necesar
8,25 Șapte zile - s. rel.
(●) 9,10 Cine a furat incendiul - f. rel.
10,45 Amprente - rel.
11,00 TVR Cluj
13,00 Muzica e viața mea! - rel.
14,00 Jurnalul de prânz
14,30 Oameni ca noi
15,00 Medicina pentru toți
16,00 Panorama
17,00 Eu, cetățeanul
17,45 Pasiuni - s.
18,30 Șapte zile - s.
19,15 Avanpremieră *Știri. Sport
19,35 George și Leo - s.
20,00 Jurnal. Meteo. Sport
20,30 Teatrul Național de TV prezintă: **Escu...** de Tudor Mușatescu
21,30 Cu ochii'n 4
22,30 Recurs la morală
23,30 Jurnalul de noapte
0,00 Profesioniștii
1,00 Eu, cetățeanul - rel.
1,45 Jurnal. Meteo. Sport - rel.
2,15 Medicina pentru toți - rel.
3,15 Teatru TV: **Escu ...** - rel.
4,15 Cu ochii'n 4 - rel.
5,15 Recurs la morală - rel.
6,15 Auto Club - rel.

TVR 2

7,00 Femeia misterioasă - s. rel.
8,00 Veni, video, vici!
8,15 Desene animate - rel.
9,30 Tribul - s.
10,00 Lumea lui Chiț-Chiț - rel.
10,55 Știri
11,00 Bărbați, la cratiță! - rel.
12,00 Camera de gardă - rel.
12,30 Tată, am încurcat-o! - rel.
13,00 Femeia misterioasă - s.
13,45 Desene animate
15,00 Știri
15,10 Toți, împreună
16,00 Reforma la bani mărunți
16,30 Sport Plus
17,30 Tribul - s. rel.
18,00 Mit și istorie
18,30 Știri
18,35 Biblia, legendă și adevăr
19,05 Pe urmele dragonului
19,30 Fețe - rel.
19,45 Drumul spre Avonlea - s.
20,35 Tată, am încurcat-o - s. rel.
21,00 Jonathan Creek - s.
22,00 Telejurnal
22,30 Vară capricioasă - comedie, Cehoslovacia, 1967
23,35 Rembrandt, pictor al omului
0,00 Remix
1,00 Biblia, legendă și adevăr - rel.
1,25 Pe urmele dragonului - rel.
2,00 Veni, video, vici! - rel.
2,15 Drumul spre Avonlea - s. rel.
3,05 Telejurnal - rel.
3,35 Jonathan Creek - s. rel.

PRO TV

7,00 Bună dimineața!
* Omul care aduce cartea
8,00 Știrile Pro TV - Ziarul dimineții tale
9,00 Tânăr și neliniștit - s. rel.
10,00 .ro - rel.
10,05 Monștrii - s.
10,45 Profeții despre trecut - rel.
11,30 Ani de liceu - s.
12,00 Viață în sălbăticie - western/acțiune, SUA, 1985, prima parte
14,00 Expertul - s. rel.
15,00 Urmărire generală - rel.
* Seara regăsirii
16,00 Tânăr și neliniștit - s.
* Seara regăsirii
17,00 Știrile PRO TV
17,45 Seara regăsirii
18,00 Teo
19,00 Știrile Pro TV
* Seara regăsirii
(●) 19,45 Pericol ascuns - thriller/acțiune, SUA, 1992
21,30 Fotbal Liga Campionilor, în direct
23,45 Știrile PRO TV
0,00 Fotbal - Rezumat UEFA
(●) 1,30 Conspirație la Praga - thriller/dramă, SUA/Cehia, 1996
2,30 Viață în sălbăticie - f. rel.
4,15 Monștrii - s. rel.
5,15 Ani de liceu - s. rel.
5,45 Teo - rel.

ANTENA 1- TV ARAD

7,00 Observator
8,00 Cafeaua cu sare
9,00 Știri TVA - rel.
9,30 Hoinar prin țară - rel.
9,50 Publicitate, Promo
10,00 Tânărul Indiana Jones - s.
11,00 Echipa perfectă - s.
12,00 Sub soarele Africii - s.
* Știrile amiezii
14,00 Hoți de buzunare - acțiune, SUA, 1973
16,00 Divertisment
16,15 Emisiune în limba bulgară
16,30 Publicitate, Promo
16,45 Știri TVA
17,20 Milagros - s.
19,00 Observator
19,50 Sport
20,00 Din Dragoste
21,57 Publicitate, Promo TVA
22,00 Observator
22,15 Ediția de noapte TVA
22,30 Sport
22,35 Marius Tucă Show
23,35 Noaptea târziu cu Mircea Badea
1,00 Observator - rel.
2,00 Suflet rebel - s.
3,30 Capcanele destinului - s.
5,00 Milagros - s. rel.

PRIMA

7,00 Salvați de clopoțel - s. rel.
8,00 Prima Mix!
12,55 Clip Art
13,00 Impact - rel.
14,00 Obiectiv - rel.
15,00 În căutarea dreptății - s.
16,00 Salvați de clopoțel - s.
17,00 Impact
17,30 Real TV
18,00 Focus
19,00 Camera de râs
19,30 Strada Milion
20,00 Cronica cârcotașilor
21,00 A fi sau a nu fi - comedie, SUA, 1983
23,00 Focus
23,30 În căutarea dreptății - s. rel.
0,25 Clip Art - rel.
0,30 Camera de râs - rel.
1,00 Strada Milion - rel.
1,30 Focus - rel.

DISCOVERY

10,00 Aventurile lui O'Shea
10,25 Confesiunile unui... vehicul 4x4
10,55 Operațiunea Thunderbolt
11,50 O țară pentru doi
12,15 Kingsbury Square
12,45 Africa neîmblânzită
13,40 Ridicarea și decăderea Mafiei
14,30 Jurnal de cazino
15,25 Design
16,15 Instinct primar
17,10 Kingsbury Square
17,35 Grădinărit cu Anthony Henn
18,05 Aventuri la pescuit cu Rex Hunt
19,00 Comori pierdute ale antichității
20,00 Portrete din natură
21,00 Aventurile lui O'Shea
21,30 Confesiunile unui... automobil Lotus
22,00 Mașini extreme
23,00 Viață periculoasă
0,00 Copiii lui Hitler
1,00 Aripi
2,00 Echipa timpului
3,00 Războiul submarinelor

ANIMAL PLANET

8,00 Salvați animalele
8,30 S.O.S. animalele!
9,00 Spitalul veterinar
9,30 La zoo
10,30 Parcul maimuțelor
11,00 Viață de câine
12,00 Urgențe veterinare
12,30 Medicul veterinar
13,00 Vânătorul de crocodili
14,00 Suflet sălbatic
15,00 Viață de câine
16,00 Salvați animalele!
16,30 S.O.S. animalele!
17,00 Spitalul veterinar
17,30 La zoo
18,00 Îngrijitor la zoo
18,30 Parcul maimuțelor
19,00 Vânătorul de crocodili
20,00 Urgențe veterinare
20,30 Medicul veterinar
21,00 Universul naturii
22,00 Musafiri nepoftiți
22,30 Întâlniri cu animale
23,00 Asia neîmblânzită
0,00 Instinct criminal
1,00 Urgențe veterinare

ATOMIC TV

7,00 Selector
10,25 Reactor - rel.
10,30 Selector
11,00 Atomix - rel.
14,00 Interactiv
15,30 Proaspete și fierbinți
15,55 Reactor
16,00 Rockada - rel.
17,00 Selector
19,00 Atomix
21,55 Reactor - rel.
22,00 Atomic Café
22,30 Selector
23,00 Metropolis

BUDAPESTA 1

7,00 Matinal; **9,30 Topmodell** - s.; **10,05 O familie din cer senin** - s.; 11,05 Matinal magazin; 13,00 Știri; 14,00 Magazinul minorității; **15,05 Căldură tropicală** - s.; 16,00 Ungaria, 2001; 16,30 English 4 U; 17,00 Strada școlii; 17,30 Religie și cultură; 18,00 Cheile economiei - 10/7; 18,30 Magazinul pescarilor; 19,00 Știri; 19,15 Poveste; **19,35 Iubire la castelul Hohenstein** - s.; 20,30 Știri; 21,05 Fotbal: Manchester United - Deportivo; 23,45 Știri; 0,10 Tema; 0,30 Fotbal - Liga campionilor selecțiuni

RTL KLUB

7,30 Matinal; 10,00 Clubul rețetelor; **10,20 Iubire interzisă** - s.; **10,45 Senora** - s.; 11,35 Top Shop; 12,30 La prânz; 13,25 Clubul rețetelor; 14,00 Știri; 14,10 Cavalcadă; **14,20 Helene și băieții** - s.; **14,50 Crusade** - s. SUA; **15,35 Milagros** - s.; **16,25 Celebri și bogați** - s.; **17,25 Maria Mercedes** - s.; **18,15 Monika** - s.; 19,05 Întâlniri; 19,25 Știri; 19,55 Fii și tu milionar! - concurs TV; 20,25 Focus; **21,00 Între prieteni** - s.; **21,25 Banana Joe** - comedie, Italia, cu Bud Spencer; 23,15 Sport; 23,20 Știri; **23,40 Oamenii președintelui** - s.; 0,30 Antenna - mag.; **1,00 Părinții mei, vedete** - s. distractiv, SUA

VĂ RECOMANDĂM

PRO TV
ora 19,45 Pericol ascuns - acțiune

După ce reședința lor din Los Angeles este jefuită, Karen și Michael Carr solicită ajutorul poliției. Cel însărcinat cu supravegherea situației este detectivul Pete Davis, un bărbat atent și politicos. În timpul liber, el chiar se oferă să dea o mână de ajutor femeii la diferite treburi. Dar, bunătatea dezinteresată a acestuia este doar o aparență, deoarece, în scurt timp, devine tot mai evident că Davis a făcut o adevărată obsesie față de Karen.

VĂ RECOMANDĂM

TVR 2
22,30 Vară capricioasă - comedie, Cehoslovacia, 1967

OTV

7,05 Teleziarul lui Cristoiu - rel.
7,15 Break News - rel.
7,35 Florin Condurățeanu talk-show - rel.
8,35 Film artistic
10,35 Dan Diaconescu în direct - rel.
11,35 Oglinda povestirilor
12,00 Info TV
12,16 Transmisiuni indirecte
12,45 Auto Mondial TV
13,05 Oglinzi și labirinturi
14,00 Info TV
15,05 Abuzurile statului
16,45 Break News
17,45 Șpagometru
18,05 Actori de milioane
19,35 Film artistic european
21,05 Retrospectiva Dan Diacoenscu direct
0,05 Top OTV

TELE 7 ABC

8,00 În justiție
9,00 Muzică
10,00 La ordinea zilei - rel.
11,00 Muzică
12,00 Domino - rel.
15,00 Documentar
16,00 Lumea misterelor
17,00 Club ABC
18,00 Documentar - doc.
19,00 Muzică
20,00 As Show
21,00 Telejurnal
22,00 Cântecul și casa lui
22,45 Telesport
0,30 Club ABC - rel.
1,20 Muzică
7,00 Telejurnal - rel.

TV ACASĂ

7,00 Știrile de Acasă - rel.
7,30 Căsuța poveștilor - rel.
8,00 Amor Latino - rel.
9,00 Luisa Fernanda - s.
12,15 Dădaca - rel.
12,40 Terra nostra - rel.
13,30 Iubire fără limite - s.
15,05 Lumi diferite - rel.
16,00 Căsuța poveștilor
16,30 Doctorul casei
17,00 Acasă la... cu Ruxandra Săraru
17,30 Amor Latino
18,30 Povestiri adevărate
19,00 Seducție - s.
(●) 20,30 Dansează cu mine!
23,30 Dădaca - s.
0,00 Povestiri adevărate - rel.
0,30 Fotomodele - s.
1,20 Sânge din sângele meu - s.
2,15 Muzica de acasă
3,45 Acasă la români - rel.
5,45 Acasă la... cu Ruxandra Săraru - rel.

HBO HBO

7,40 Gemenii - comed. SUA,1997
9,25 Prieten sau iubit - comedie romantică SUA,1998
11,20 Dudley Do-Right - comedie SUA,1999
12,45 Trixie - f. SUA, 2000
14,45 Grădina secretă - f. SUA, 1993
16,30 Elizabeth - f. Anglia, 1998, cu Cate Blanchett
18,35 Dr. Dolittle - comedie SUA, 1998
20,00 The Insider - f. SUA, 1999, cu Russel Crowe, Al Pacino, Christopher Plummer
22,30 Spărgătorii de seifuri - comedie SUA, 1998
0,00 Concert Savage Garden
1,05 Anna și regele - f. SUA, 1999, cu Jodie Foster, Chow Yun-Fat
3,30 Povestirile doamnei Chatterley - s.
4,00 Blade - f. SUA, 1998, cu Wesley Snipes
6,00 Adio, iubite! - thriller SUA, 1000, cu Patricia Arquette

TV RCS

8,55 Deschiderea programului
(●) 9,00 O vacanță de neuitat - film
10,30 Desene animate
11,00 Știrile RCS - rel.
12,00 Theodore Rex - film
13,30 Știrile RCS - rel.
14,00 Farmacia de serviciu - s.
14,30 Deșertul vorbește - s.
15,00 Isteața - f.
16,00 Meci de fotbal: UTA-Timișoara - înregistrare
18,15 Știrile RCS
19,00 Bumerang - s.
19,30 Muzică populară
20,00 Show cu ecou
22,00 Știrile RCS
22,30 Siesta - f.
(■) 0,00 Erotica
5,00 Închiderea programului

DUNA TV

6,30 Casă cu curte; 7,00 Matinal; 8,05 Emisiune pentru copii; **9,05 Ura, ne mutăm!** - s. Anglia, 19/5; 9,40 Limba maghiară; 9,55 Ce-i adevărat e adevărat; 10,10 Aula - jurnal tineri; 10,45 Klub dunatvhu; 11,20 Colțul rock; 11,55 **25 grade longitudine sudică** - s. Franța; 26/3; 12,50 Știri; 13,05 Muzică populară; Culesul viilor de demult; 13,40 În mâinile Domnului; 14,10 Învierea lui Hristos - doc. Franța; 15,05 Civilizația văzută de Kenneth Clark; 15,50 Dönitz, lupul mării - doc. SUA 2/2; 16,45 Întoarcere pe pământul indienilor - doc.; 17,35 Trubadur la Nadasladany - doc.; **18,00 Agatha Christie - Poirot** - s . Anglia; 19,00 Știri; **19,05 Hotel Waczak** - s. Anglia 12/2; 19,35 Desene animate; 20,00 Știri, sport; 20,30 Un petec de verdeață; **21,00 O adevărată poveste cu zâne** - f. SUA, cu Harvey Keitel; 22,45 Știri; **23,00 Începutul sfârșitului** - comed. SUA; 0,05 Dunasport

TV 2

7,00 Rădăcini; 7,30 Matineu, desene animate; 9,45 Desene animate; **11,35 Aventurile lui Herkules jr.** - s.; 12,00 Magazin pentru tineri; 13,00 Lumea sălbatică - doc.; **13,50 Club 7 Los Angeles** - s. muzical; **14,20 Charlie - maimuță în familie** - s.; **15,20 Aventurile lui Sinbad** - s.; **16,10 Tânărul Indiana Jones** - s. av. SUA; **17,10 Providence** -s . SUA; 18,00 Star magazin; **18,30 Poarta stelară** - s. SF; 19,30 Fapte; 20,00 Vedete la țintă; **20,10 VIP** - s. SUA; **21,00 Între două focuri** - f. acț. SUA, cu Jemie Lee Curtis, Arnold Schwarzenegger; **23,50 Masă critică** - f. acț. SUA, **1997**, cu Treat Williams; 1,40 Cimitirul animalelor - f. groază SUA

PRO 7

7,40 Galileo; 8,00 Desene animate; **13,20 Doi la fel** - s.; **13,50 Familia Bundy** - s.; **14,45 Dharma și Greg** - s.; **15,15 Prieteni buni** - s.; **15,45 Will & Grace** - s. SUA; 16,10 Futurama - s., d. a.; **16,40 Sabrina** - s.; **17,05 Dawson's Creek** - s.; **18,00 Roswell** - s. SF SUA; 19,00 Lovestories - talk-show; **20,00 Talk, talk, talk;** 20,30 Max TV; 20,55 Jurnal, meteo, sport; **21,15 Sensless** - comed. SUA, **1998**, cu Marlon Wayans, David Spade; **23,05 Evadare din L. A.** - f. acțiune SUA, 1996, cu Kurt Russel; **1,05 Invadatorul** - f. acț. S-F. SUA, 1996; **2,40 Cracker Jack 2** - f. acț. SUA, 1997

TV 5

15,15 Magazin; 17,00 Jurnal; 17,15 Invitat TV 5; 17,30 Sport Africa; 18,05 Piramide; 18,30 Întrebări pentru un campion; 19,00 Jurnal; 19,15 Rădăcini și aripi; 21,00 Jurnal Belgia; 21,30 Jurnal Franța; 22,05 Uniunea liberă; 23,00 Jurnal TV 5; 23,15 Trimis special

EUROSPORT

7,15 Moto CM - MP al Australiei în direct; 8,30 Moto - 250 cmc; 10,00 Moto; 11,00 Ciclism CM juniori, în direct; 14,30 Ciclism CM - femei, în direct; 16,00 Tenis - ATP Lyon, semifinale în direct; 17,30 Ciclism CM - femei, în direct; 19,00 Tenis - ATP Viena; 20,00 Carting - Stars Cup 2001, în direct; 22,15 Box; 0,00 Știri; 0,15 Boule - Monte Carlo; 2,15 Sport extrem

VĂ RECOMANDĂM

PRO TV
ora 17,20 Blankman - comedie

Darryl Walker, un tânăr în jur de 30 de ani, este dotat de mama-natură cu o minte strălucită, extrem de inventivă când este vorba de a crea tot felul de trăsnăi, dar și cu incapacitatea de a se descurca și adapta în lumea reală. La rândul său, Kevin, fratele lui, lucrează la o publicație de scandal de mâna a doua și visează în secret la frumoasa prezentatoare Kimberley Jonz.

foto studio enigma
Castiga cu promotiile FUJIFILM si KODAK cumparand filme din magazinele noastre.
+
continua oferta speciala cu 1 film si 1 album gratuit !
(C.B.)
B-dul Revoluției, nr. 80 tel./fax 251459
Calea Aurel Vlaicu, Bl. I-3 tel. 272655
Str. Corneliu Coposu, nr. 6 tel. 231621
www. fotoenigma.go.ro

TVR 1

7,00 Universul credinței
9,00 Desene animate
9,30 Domnișoara Zorro - s.
10,15 Sfânta Cuvioasă Parascheva - ed. specială
12,00 Tezaur folcloric
13,00 De luni până duminică
13,45 Jurnalul de prânz
14,00 Fantezie muzicală
15,00 Fotbal: **Gloria Bistrița-Rapid**, în Divizia A, direct
17,15 Aromă de duminică
17,30 Bravo, bravissimo!
19,00 Dosarele roșii - doc. (II)
20,00 Jurnal. Meteo. Sport
(●) 20,30 Negociatorul - acțiune, SUA, 1998
22,50 Jurnalul de noapte
23,05 Minutul 91
0,35 Bravo, bravissimo - rel.
2,05 Jurnal. Meteo. Sport - rel.
2,35 O vedetă populară - rel.
3,25 Fotbal - rel.
5,00 Tezaur folcloric - rel.
6,00 Ora G

TVR 2

7,00 Atlas - rel.
7,30 Sparky, roboțelul - rel.
8,00 Extratereștrii în familie - rel.
8,30 Tradiții
9,00 Medalion de interpret
9,30 Ferma
10,30 Cronici votive
11,00 Prietenii lui Piticot
11,45 Extratereștrii în familie - s
12,10 Sparky, roboțelul - s.
12,45 Câței meseriași - doc.
13,15 Paradisul de lângă noi
13,45 Aleea cu ghimpi
14,00 Splendorile naturii - doc.
15,00 Știri
15,05 Dezastre - doc.
15,40 Scurte povestiri cinematografice - s.
16,05 Fiice și soții - s.
17,05 O altă dimensiune
18,00 Spectacolul lumii
18,35 Bine, dragă! - s.
19,00 Eroul meu - s.
19,30 O doamnă - dramă, Italia, 1996 (II)
21,05 Secretele doamnei Bradley - s.
21,55 Știri
22,00 Primul val - s.
(▲) 22,50 Jocuri interzise - thriller, Anglia, 1995
0,20 Bine, dragă! - rel.
0,45 Eroul meu - s. rel.
1,15 Scurte povestiri cinematografice - rel.
1,35 Secretele doamnei Bradley - s. rel.
2,25 Aleea cu ghimpi - rel.
2,40 Jocuri interzise - thriller, SUA, 1995

PRO TV

7,15 Desene animate
8,30 Formula 1 - Marele Premiu al Japoniei
10,15 Pokemon - s.
10,40 Tânărul Hercule - s.
11,00 Norm încurcă-lume - s.
11,30 Părinți la Hollywood - s.
12,00 Profeții despre trecut - doc.
12,55 Știrile Pro TV
(●) 13,00 Veteranul - f. rel.
(●) 14,45 Crimă cu intermediar - thriller, SUA, 1994
17,00 Familia de cinci stele
19,00 Știrile PRO TV
19,30 Vacanța Mare
20,30 Fotbal Divizia A - Steaua - Ceahlăul
22,30 Procesul etapei cu Ovidiu Ioanițoaia
2,30 Prințul tenebrelor - s.
3,30 Familia de cinci stele - rel.
5,30 Profeții despre trecut - rel.
6,30 Norm încurcă-lume - rel.

ANTENA 1-TV ARAD

7,00 Muzică populară
7,30 Viața spirituală
(●) 8,00 Theodora se răzbună - comedie, SUA, 1936
10,00 7 zile TVA - retrospectiva știrilor locale
11,00 Publicitate, Promo
11,10 Noile aventuri ale lui Flipper - s.
12,00 Moto GP - rezumatul curselor de 125, 250 cmc
13,00 Moto GP - Marele premiu al Pacificului, clasa 500 cmc
14,00 Nash Bridges - s.
15,00 Vânătoarea lui Octombrie Roșu
17,00 Relație nepotrivită - dramă, SUA, 1983
19,00 Observator
19,30 7 zile
19,45 Sport
20,00 Academia vedetelor
(●) 22,00 Nadine - acțiune/comedie, SUA, 1987
0,00 Observator - rel.
(●) 1,00 Nimic nu ne mai miră - comedie, Franța
(●) 3,00 Theodora se răzbună - f. rel.
(●) 5,00 Nadine - f. rel.

PRIMA

7,00 Program pentru copii
10,00 Tradițiile românilor
10,30 Impact
11,30 Obiectiv - rel.
12,30 Chemarea străbunilor - s.
13,30 Levintza prezintă
14,00 Strada Milion
15,00 Real TV
16,00 Cronica cârcotașilor - rel.
17,00 Copiii spun lucruri trăsnite - rel.
18,00 Focus
19,00 Camera de râs
19,30 Vrei să fii miliardar?
20,30 Ducesa și vulpoiul - western, SUA, 1976
22,00 Stil
23,00 Strada Milion - rel.
0,00 Levintza prezintă - rel.
0,30 Special
1,00 Focus - rel.

DISCOVERY

10,00 Ciber-soldați
10,55 Echipa științei
11,50 Salvatorul grădinilor
12,15 Meșterul tâmplar
12,45 Mașini extreme
13,40 Războiul submarinelor
14,30 Titanicul meu
15,25 Controlul minții
16,15 Medicina alternativă
17,10 Termitele atacă
18,05 Aripi: Avioane de atac
19,00 Mașini extreme
20,00 Vânătorul de crocodili
21,00 Egipt
22,00 Misterele Asiei
23,00 Teste de stres în construcții
0,00 De ce se prăbușesc clădirile?
1,00 Design
2,00 Instict primar
3,00 Călătorii la capătul lumii

ANIMAL PLANET

8,00 Salvați animalele!
9,00 Animalele lui Aspinall
10,00 Ian Gordon, prietenul rechinilor
11,00 Aventurile lui O'Shea
12,00 Animale în război
12,30 Animale legendare
13,30 Aliații animalelor
14,00 Povestiri despre cai
14,30 Aeroportul animalelor
15,00 Infinitul oceanului
16,00 Povestiri din adâncuri
16,30 Magia oceanului
17,00 Destinul unui delfin
18,00 Rechinii din adâncuri
19,00 Rechinul, prădătorul tăcut
20,00 Lupii mării
21,00 Înainte de a fi prea târziu
22,00 Dosarele crimei
22,30 Poliția animalelor
23,00 În apărarea animalelor
23,30 Unitatea de Protecție a Speciilor pe Cale de Dispariție
0,00 Povestiri neobișnuite
1,00 Animal X

ATOMIC TV

7,00 Selector
11,30 Atomic Café - rel.
12,00 Reactor
12,30 Vot - rel.
13,30 Hai-Hui - rel.
14,00 Interactiv
16,00 Selector
18,30 Atomix cu DJ-ii de la Atomic
21,30 Selector
23,30 Insomnia

BUDAPESTA 1

6,45 Magazinul satului; 7,00 Matinal; 8,00 Religie; 8,05 Desene animate; 8,20 Auto - Formula 1 - MP al Japoniei; 10,35 Liturghie greco-catolică; 13,00 Știri; 13,10 Clinica TV - magazin medical; 13,40 Delta-magazin; 14,05 Cocteil extrem; 14,20 Clipele norocului; 14,50 Auto - Formula 1 - Japonia; 17,05 Religie; 17,35 Șic - magazin de modă; 18,05 Podul - doc.; 19,00 Necunoscuții cunoscuți; 19,30 Știri, sport; 20,00 Săptămâna; **20,50 Cafeneaua** - s. Ungaria; 21,20 Șlagăr TV; 22,00 Miss Hungary 2001; 23,20 Telesport - Fotbal; 0,15 Ruinele imperiului - doc. 10/7

RTL KLUB

7,30 Invadatorii naturii - doc. Franța; 8,00 Clubul copiilor; **11,25 Al doilea sărut** - s.; **11,50 Jesse** - s.; 12,25 Vidra - doc.; 13,20 Clubul rețetelor; 14,00 Știri; **14,10 Trenul evadaților** - f. război, SUA cu Frank Sinatra; 16,35 Golyoderby; **16,55 Spitalul de urgență** - s.; **17,45 Evadatul** - acțiune, SUA; **18,35 Melrose Place** - s.; 19,30 Știri; 19,50 Dosar politic și social; **20,20 Tipii** - s. distractiv, Ungaria; **20,50 Die Hard 3** - acțiune, SUA, 1990 cu Bruce Willis; **23,10 Umbra bănuielii** - f. polițist cu Liam Neeson, Meryl Streep; 1,10 Știri; **1,30 Melrose Place** - s.

VĂ RECOMANDĂM

PRIMA TV

20,30 Ducesa și vulpoiul - western, SUA, 1976

VĂ RECOMANDĂM

ANTENA 1
ora 22,00 Nadine - comedie

Momentul în care a acceptat să-i pozeze dubiosului fotograf Raymond Escobar a fost unul extrem de neinspirat pentru Nadine Hightower. Nu trece multă vreme și află că Escobar intenționează să folosească pozele respective pentru realizarea unor cărți de joc destul de „deocheate". Furioasă, Nadine decide să fure fotografiile și apelează la ajutorul soțului său, Vernon, cu care, de altfel, este în plin divorț...

OTV

7,00 Adio, perne!
10,30 Info TV
10,35 Dan Diaconescu direct - rel.
11,35 Ministerul Culturii
12,00 Info TV
12,05 Transmisiuni indirecte
12,35 Opinia străzii
13,45 Break News
14,16 Transmisiuni indirecte
15,00 Info TV
16,45 Break News
17,45 Spagometru
18,05 Ministerul Culturii
18,35 Florin Condurățeanu talk-show
19,35 Teleziarului lui Cristoiu
21,00 Info TV
21,05 Dan Diaconescu direct
22,05 Trei ceasuri rele
0,05 Schimbul trei

TELE 7 ABC

7,00 Muzică
9,59 Telecaricatura zilei
10,00 Tentații - rel.
10,30 Muzică
12,00 Fotbal la Tele 7 - rel.
12,30 Buletin de știri
12,40 Fotbal la Tele 7 - rel.
13,40 Muzică
14,00 Club ABC - rel.
15,00 Documentar
16,00 Muzică
18,00 24 de ore din 24
18,30 As show
19,29 Telecaricatura zilei
19,30 La ordinea zilei
21,00 Telejurnal
22,00 Manager XXI
23,00 Muzică
7,00 Telejurnal - rel.

TV ACASĂ

7,00 Știrile de Acasă - rel.
7,30 Doctorul casei - rel.
8,00 Amor latino - rel.
9,00 Prima dragoste - rel.
10,05 Acasă la bunica - rel.
10,15 Betty cea urâtă - rel.
(●) 11,15 De 3 x femeie - rel.
12,15 Dădaca - rel.
12,40 Terra nostra - rel.
13,35 Iubire fără limite - s.
15,30 Războiul pasiunilor - s.
16,30 Dragoste nebună - s.
17,20 Acasă la bunica
17,30 Amor latino - s.
18,20 Căsuța poveștilor
18,30 Știrile de Acasă
19,00 Prima dragoste - s.
20,00 Betty cea urâtă - s.
(●) 21,00 De 3 x femeie
21,30 Fotbal UEFA
23,30 Dădaca - s.
0,00 Știrile de Acasă - rel.
0,30 90-60-90 Fotomodele - s.
1,20 Sânge din sângele meu - s.
(●) 2,15 De 3 x femeie - rel.
2,45 Muzica de Acasă
3,45 Acasă la români - rel.
5,45 Acasă la .. - rel.

HBO HBO

8,00 Virusul - thriller, SUA, 2000
9,30 Shakespeare in love - comedie romantică, SUA, 1998
11,35 Întorcere în Oz - fantastic, SUA, 1985
13,30 Pasiuni înșelătoare - dramă, SUA, 1997
15,15 Teroare nevăzută - acțiune, SUA, 1998
16,50 În spatele liniei inamice - dramă, SUA, 1997
18,20 Bowfinger - comedie, SUA, 1999
20,00 Primul film al lui Doug - animație, SUA, 1999
21,30 Totul despre sex - s.
21,50 Rushmore - comedie, SUA, 1998
23,25 Colecționerul de oase - thriller, SUA, 1999
1,20 Casa ororilor - horror, SUA, 2000

TV RCS

8,55 Deschiderea programului
9,00 Atlantis Family Playhouse - rel.
9,25 Aventurile lui Huck - s. rel.
9,45 Dulce ispită - s. rel.
10,30 Desene animate
11,00 Știrile RCS - rel.
12,00 Peisaj cu timp - f. rel.
13,30 Știrile RCS - rel.
14,00 Kelly - s.
14,30 Bumerang - s.
15,00 Atlantis Family Playhouse - s.
15,30 Aventurile lui Huck - s.
16,00 Din nou adolescent - film
17,30 Emisiune în limba sârbă
18,00 Camera ascunsă
18,15 Știrile RCS
19,00 Dulce ispită - s.
20,00 Da - film
21,30 Radical Power - s.
22,00 Știrile RCS
22,30 Îngerul morții - film
(■) 0,00 Erotica
1,00 Închiderea programului

DUNA TV

6,30 Matinal; 9,40 Deasupra hotarelor; **10,05 Călătorii minunate** - rel; 10,50 Scurt metraj; 11,00 Scuze, legătură greșită - rel.; 12,50 Știri; 13,05 Frânturi; 13,25 Virtus - magazin sportiv; 13,55 Muzica lumii; 14,25 Colțul rock-ului; 15,00 Pământul malgașilor - doc.; 15,45 Salvatori de animale; 16,00 Fără catedră; 16,30 Cercul elevilor; 17,00 Clipuri; **17,15 Pești colorați** - s. Australia; 17,40 Biserici fortărețe în Ardeal; 17,50 Parcuri naționale italiene; 18,00 Calendar - magazin; 19,05 Jungla nebună; 19,30 Desene animate; 20,00 Știri, sport; 20,30 Cercul gospodarilor; **21,00 Cea mai frumoasă vârstă a bărbatului** - f. Ungaria, cu Satinovics Zoltan; 22,45 Știri; **23,30 Câmpul** - dramă, Anglia, cu Richard Harris; 1,15 Știri

TV 2

7,00 Matinal; **10,00 Milady** - s.; **10,45 Diresta** - s.; 11,10 Ura, călătorim!; 12,05 Ofertă directă; 13,10 Noi, maghiarii; **13,20 Marimar** - s.; **13,50 În pragul renumelui** - comedie, Italia; **15,45 Buni prieteni** - s.; **16,15 Călăreții vântului** - s. Germania; **17,10 Inimi rănite** - s.; **17,40 Lucecita** - s.; **18,30 Fiorella** - s.; 19,00 Fac legătura - conc. tv; 19,30 Fapte; 20,10 Fără milă - concurs TV; **21,00 Înger sălbatic** - s.; **21,30 Spencer - Fulgerul** - s.; **22,30 Rondul** - acțiune, SUA, 1998, cu Matt McCoy; 0,25 Bună seara, Ungaria; **1,10 Moartea și fata** - polițist, Anglia/SUA/Franța, cu Ben Kingley, Sigourney Weaver

PRO 7

7,15 Galileo; 7,50 Taff; **8,50 Cine-i șeful?** - s.; **9,20 Bundy** - s.; **9,50 Legături de familie** - s.; **10,25 Sexy Sheryl - O vară fierbinte** - comedie, SUA/Franța, 1992; **12,05 Fam. Bundy** - s.; **12,30 Bill Cosby** - s.; **13,00 Grace** - s.; **13,30 Roseanne** - s.; 14,00 Sam; 15,00 Talkshow-uri; 18,00 Taff; **19,00 Friends** - s.; **19,30 Sabrina** - s.; **20,00 Simpsonii** - s.; 20,30 Galileo magazin; 20,55 Știri; **21,15 Spitalul de urgență** - s.; **22,15 Totul despre sex** - s.; 23,15 TV Total; 0,15 Bizz; **0,50 Outer Limits** - s.

TV 5

14,05 Documentar; **15,15 Toni** - f.; 17,00 Jurnal; 17,30 Foot 3; 18,05 Piramide; 18,30 Întrebări pentru un campion; 19,00 Jurnal; **19,15 Toni** - s.; 21,00 Jurnal Elveția; 21,30 Jurnal France 2; 22,05 Timpul prezent; 23,00 Jurnal; **23,15 Polițiștii** - s.; 1,00 Jurnal

EUROSPORT

9,30 Sport extrem; 10,30 Eurosport - Watts; 11,00 Boule (bile) - CM Monte Carlo; 13,00 Fotbal - Eurogol; 14,30 Eurosport Special - Watts; 15,00 Tenis - WTA Zürich, în direct, ziua 2; 16,30 Eurogol magazin; 18,00 Sport extrem - magazin; 18,30 Tenis - WTA Zürich; 19,30 Tenis - turneu WTA Zürich, în direct; 21,00 Fotbal - magazin CM; 21,30 Fotbal - portrete Turcia și Egipt; 22,00 Box; 0,00 Știri; 0,15 Auto - Curse camioane; 0,45 Carting - Stars Cup 2001; 2,15 News Report

VĂ RECOMANDĂM

TVR 2
ora 22,30 Coroana de foc - acțiune

Stăpânul unei cetăți se află în fața unei dificile dileme: pe care dintre cei doi fii gemeni să-l numească la conducere? Nevrând să împartă ținutul între cei doi, conducătorul ajunge, într-un final, la decizia de a-și îndepărta unul dintre fii, celălalt preluând puterea. Mai trece o vreme și fiul alungat, nemulțumit de modul în care fratele său conduce, se reîntoarce, își ucide geamănul și se autointitulează stăpânitorul cetății și ținutului...

VĂ RECOMANDĂM

ROMÂNIA 1
ora 20,30 Cine a furat incendiul? - comedie

Sergio, angajat la o patiserie din Toronto, leșină ori de câte ori dă ochii cu Hattie, o fată din cartier de care el este îndrăgostit nebunește. E drept, tânăra nu-l prea încurajează, preferând să ocolească orice relație care ar putea deveni serioasă și ar putea-o țintui într-un loc. În paralel, Linzer, patronul lui Sergio, se tot gândește cum să facă să-și incendieze magazinul pentru a încasa asigurarea și a-i putea oferi soției sale o viață mai luxoasă. Tot căutând o soluție, lui Linzer îi vine o idee: să-i ofere lui Sergio 20.000 de dolari pentru a da foc patiseriei...

TVR 1

7,00 Jurnalul de dimineață
7,30 Strict necesar
8,25 Șapte zile - rel.
9,10 Iartă-mă! - rel.
10,10 Niciodată nu e prea târziu - rel.
11,00 TVR Timișoara
13,00 Ora G - rel.
14,00 Jurnalul de prânz
14,30 Puncte cardinale
15,00 Talk show - rel.
16,00 Kronika
17,00 Feminin
17,45 Pasiuni - s.
18,30 Șapte zile - s.
19,15 Avanpremieră *Știri
19,35 George și Leo - s.
20,00 Jurnal. Meteo. Sport
(●) 20,30 Cine a furat incendiul? - comedie, SUA, 1995
22,15 Amprente
22,30 Frontal
23,30 Jurnalul de noapte
24,00 Lumea dansului
1,00 Feminin - rel.
1,45 Jurnal - rel.
2,15 Eu, cetățeanul - rel.
3,15 Biblia de neon - dramă, SUA, 1995
4,45 Amprente - rel.

TVR 2

7,00 Femeia misterioasă - rel.
7,45 Poftă bună cu Petrișor!
8,00 Veni, video, vici!
8,15 Desene animate
9,30 Tribul - s.
10,00 Câtei meseriași - rel.
10,25 On line - rel.
11,00 Știri
11,05 da.nu@tvr.ro - rel.
12,00 Afaceri la cheie - rel.
12,30 Tată, am încurcat-o! - s.
13,00 Femeia misterioasă - s.
13,45 Desene animate
15,00 Știri
15,10 Toți, împreună
16,00 Tribuna partidelor parlamentare
16,30 Puls 2001 - rel.
17,00 Spectacolul lumii - rel.
17,30 Tribul - rel.
18,00 E dreptul tău!
18,30 Știri
18,35 Cinematograful, o istorie vie
19,20 Desene animate
19,45 Drumul spre Avonlea - s.
20,35 Tată, am încurcat-o! - rel.
21,05 Jonathan Creek - s.
22,00 Telejurnal
22,30 Coroana de foc - istoric, România, 1990
0,10 Patrimoniu - rel.
0,40 Veni, video, vici! - rel.
0,55 Cinematograful, o istorie vie - rel.
1,40 E dreptul tău! - rel.
2,10 Paradisul de lângă noi - rel.
2,40 Drumul spre Avonlea - rel.
3,30 Telejurnal - rel.
4,00 Jonathan Creek - rel.

PRO TV

7,00 Bună dimineața!
8,00 Știrile ProTV
9,00 Tânăr și neliniștit - rel
10,00 .ro - rel.
10,05 Monștrii - s.
10,45 Oxigen - rel.
11,15 ProMotor - rel.
11,45 Ani de liceu - s.
(●) 12,15 Telefonul morții - f. rel.
(●) 14,15 Omul din vis - f. rel.
16,00 Tânăr și neliniștit - s.
17,00 Știrile Pro TV
17,45 Seara regăsirii
18,00 Teo
19,00 Știrile Pro TV
20,00 Urmărire generală
21,00 Expertul - s.
22,00 Știrile Pro TV
22,30 Seara regăsirii
22,50 .ro
23,00 Provest
0,10 Fotbal - Rezumat UEFA
1,30 Amintiri pentru eternitate - dramă/psihologic, Marea Britanie, Franța, 1995
3,30 Știrile Pro TV - rel.
4,00 Provest - rel.
5,15 **Ani de liceu** - s. rel.
5,45 Teo - rel.

ANTENA 1- TV ARAD

7,00 Observator
8,00 Cafeaua cu sare - talk-show
9,00 Știri TVA - rel.
9,30 Magazin sportiv - rel.
9,50 Publicitate, Promo
10,00 Tânărul Indiana Jones - s.
11,00 Stargate SG-1 - s.
12,00 Sub soarele Africii - s.
* Știrile amiezii
(●) 14,00 Zilele tunetului - f. rel.
16,00 Divertisment
16,15 Hoinar prin țară
16,30 Publicitate, Promo
16,45 Știri TVA
17,20 Milagros - s.
19,00 Observator
19,50 Sport
(●) 20,00 Brigada mobilă
(●) 20,20 Înscenarea - thriller, SUA, 1995
21,57 Publicitate TVA
22,00 Observator
22,15 Ediția de noapte TVA
22,30 Sport
22,35 Marius Tucă Show
23,35 Noaptea târziu cu Mircea Badea
1,00 Observator - rel.
(●) 2,00 Brigada mobilă - rel.
2,30 Suflet rebel - s.
3,30 Capcanele destinului - s.
5,00 Milagros - rel.

PRIMA

7,00 Salvați de clopoțel - rel.
8,00 Prima Mix!
12,45 Video civica
13,00 Levintza prezintă - rel.
13,30 Camera de râs - rel.
14,00 Strada Milion
15,00 În căutarea dreptății - s.
16,00 Salvați de clopoțel - s.
17,00 Impact
17,30 Real TV
18,00 Focus
19,00 Camera de râs
19,30 Strada Milion
20,00 Copiii spun lucruri trăsnite
21,00 Ed - s.
22,00 Obiectiv
23,00 Focus
23,30 În căutarea dreptății - rel.
0,25 Clip Art - rel.
0,30 Camera de râs - rel.
1,00 Strada Milion - rel.
1,30 Focus - rel.

DISCOVERY

10,00 Aventurile lui O'Shea
10,25 Confesiunile unui... camion
10,55 Teren extrem
11,20 Detonatorii
11,50 Secolul oamenilor
12,45 Viață de câine
13,40 Povestea parașutei
14,30 Planeta singuratică
15,25 Avioane legendare
16,15 Secretul de miliarde de dolari
17,10 Meșterul tâmplar
17,35 Aventuri culinare
18,05 Aventuri la pescuit cu Rex Hunt
19,00 Ridicarea și decăderea Mafiei
20,00 Africa neîmblânzită
21,00 Aventurile lui O' Shea
21,30 Confesiunile unui... vehicul 4x4
22,00 Jurnal de cazino
23,00 Design
0,00 Instinct primar
1,00 Operațiunea Thunderbolt
2,00 Echipa timpului
3,00 Lumea curselor auto

ANIMAL PLANET

8,00 Salvați animalele!
8,30 S.O.S. animalele!
9,00 Spitalul veterinar
9,30 La zoo
10,30 Parcul maimuțelor
11,00 Școala câinelui ascultător
12,00 Urgențe veterinare
12,30 Medicul veterinar
13,00 Noile călătorii ale lui Jeff Corwin
14,00 Sanctuarele naturii
15,00 Școala câinelui ascultător
16,00 Salvați animalele!
16,30 S.O.S. animalele!
17,00 Spitalul veterinar
17,30 La zoo
18,00 Îngrijitor la zoo
18,30 Parcul maimuțelor
19,00 Noile călătorii ale lui Jeff Corwin
20,00 Urgențe veterinare
20,30 Medicul veterinar
21,00 Marile evenimente ale naturii
22,00 Broaștele țestoase de la Lara și de la Sazilley
22,30 Animale legendare
23,30 Aliații animalelor
0,00 Povești despre cai
0,30 Aeroportul animalelor
1,00 Urgențe veterinare

ATOMIC TV

7,00 Selector
10,25 Reactor - rel.
10,30 File de poveste - rel.
11,00 Atomix - rel.
14,00 Interactiv
15,30 Proaspete și fierbinți - hit-uri ale momentului
15,55 Reactor
16,00 Aria 52 - rel.
19,00 Atomix
21,55 Reactor
22,00 Selector - muzica pe banda rulantă
23,00 Rockada
0,00 - 7,00 Insomnia

BUDAPESTA 1

7,00 Matinal - desene animate; **9,30 Top modell** - s.; **10,05 O familie din cer senin** - s.; 11,05 Magazin matinal; 13,00 Știri; 14,00 Magazinul minorităților; **15,05 Căldură tropicală** - s.; 16,00 Magazinul vedetelor; 16,30 Strada școlii; 17,30 Emisiune de ecologie; 18,00 Lumea cărților; 18,30 Cronică catolică; 19,00 Știri; 19,15 Poveste de seară; **19,35 Iubiri la castelul Hohenstein** - s.; 20,30 Știri, sport; **21,05 Orășelul** - s. Ungaria; 22,05 Anotimpuri - convorbiri muzicale; 23,00 Știri; 23,10 Actual; 23,30 Thema; 23,45 Salon maghiar; 0,15 Telesport - Liga campionilor magazin

RTL KLUB

7,30 Calendar; 10,05 Clubul rețetelor; **10,20 Iubiri interzise** - s.; **10,45 Senora** - s.; 11,35 Top Shop; 12,30 La prânz; 13,25 Clubul rețetelor; 14,00 Știri; 14,10 Cavalcadă; **14,20 Helene și băieții** - s. Franța; **14,50 Crusade** - s.; **15,35 Milagros** - s.; **16,25 Faimoși și bogați** - s.; **17,25 Maria Mercedes** - s. Mexic; **18,20 Monika** - s.; 19,10 Întâlniri; 19,30 Știri; 19,55 Fii și tu milionar; 20,25 Focus; **20,55 Între prieteni** - s.; **21,25 Schimbul trei** - s.; **22,15 Luptători cu pumni de fier** - acțiune, SUA, cu Hulk Hogan; 0,10 Știri; **0,30 Bugsy** - gangsteri, SUA, cu Warren Beatty, Annette Bening

VĂ RECOMANDĂM

ANTENA 1

(●) 20,20 Înscenarea - thriller, SUA, 1995

VĂ RECOMANDĂM

ANTENA 1

(●) 20,20 Înscenarea - thriller, SUA, 1995

PRO TV

1,30 Amintiri pentru eternitate - dramă/psihologic, Marea Britanie, Franța, 1995

HBO

18,20 Bowfinger - comedie, SUA, 1999

OTV

6,00 Info TV
6,05 Fără comentarii
7,05 Hitul zilei
8,35 Film artistic - rel.
10,35 Retrospectiva Dan Diaconescu direct - rel.
11,35 Info pescar - rel.
12,15 Break News
12,35 Auto Mondial TV - rel.
13,05 Abuzurile statului
14,30 Info TV
15,35 Transmisiuni indirecte
17,45 Spagometru
18,00 Info TV
18,05 Actori de milioane
20,45 Film românesc
21,05 Dan Diaconescu direct
22,05 Piersicile lui Florin
23,30 Info TV
23,45 Break News
0,05 Dan Diaconescu direct - rel.
1,35 Transmisiuni indirecte

TELE 7 ABC

8,00 Muzică
9,00 Cântecul și casa lui - rel.
10,00 Tentații - rel.
10,30 La ordinea zilei - rel.
12,00 Documentar
12,30 În justiție - rel.
13,30 Cătălin duminical - rel.
15,45 Cinetour
16,30 Telecaricatura zilei
16,35 Clipuri muzicale
17,00 Forța destinului
18,00 Cutia muzicală
19,00 Documentar
20,00 As Show
21,00 Telejurnal
21,59 Telecaricatura zilei
22,00 Loto - Pariul Trio
22,30 Cătălin duminical - rel.
0,30 Cinetour - rel.
1,30 Cutia muzicală - rel.
2,20 Muzică
5,00 Forța destinului - rel.
6,00 Muzică

TV ACASĂ

7,00 Povești adevărate - rel.
7,30 Căsuța poveștilor - rel.
8,00 Amor latino - rel.
9,00 Luisa Fernanda - s.
12,15 Dădaca - rel.
12,45 Căsuța poveștilor
13,10 Seducție - rel.
14,50 Ultima dragoste - dramă, SUA, 1999
16,30 La casa de vis
17,00 Ia-mă acasă!
17,30 Dragoste și putere - s.
18,30 Povești adevărate
19,00 Seducție - s.
(●) 20,30 Marea demascare - divertisment
22,00 Povestea vinului
22,10 Femei înșelate - s.
23,40 Dădaca - s.
0,05 Povești adevărate - rel.
0,35 90-60-90 Fotomodele - s.
1,25 Sânge din sângele meu - s.
2,15 Marea demascare - rel.
4,45 Acasă la români - rel.
5,45 Acasă la ... - rel.

HBO

7,40 Mânie și onoare 2 - acțiune, SUA, 1993
9,20 Cinema * Cinema * Cinema
9,45 Hilary și Jackie - dramă, SUA, 1997
11,50 Uriașul de fier - animație, SUA, 1998
13,15 Te iubesc, nu mă atinge - comedie, SUA, 1998
14,40 Croazieră cu peripeții - comedie, SUA, 1997
16,30 Cavalerul de onoare - comedie romantică, Italia, 1998
18,10 Jocuri, poturi și focuri de armă - comedie neagră, Marea Britanie
20,00 American Beauty - dramă, SUA, 1999
22,00 Visul unei nopți de vară - comedie romantică, SUA/Marea Britanie/Italia, 1999
0,00 Furtuna de foc - acțiune, SUA, 1999
1,30 Povestirile doamnei Chatterley - s.

TV RCS

8,55 Deschiderea programului
9,00 Film
10,30 Fotbal - rel.
11,00 Știrile RCS - rel.
(●) 12,00 Asta a fost atunci... acum e altceva - film
13,30 Desene animate
14,00 Știrile RCS
14,30 Show cu ecou - rel.
16,30 Farmacia de serviciu - s.
17,00 Aventurile lui Huck - s.
17,30 Camera ascunsă
18,00 Kelly - s.
18,15 Retrospectiva știri
(●) 19,00 Aceasta este marea - film
20,30 Radical Power - s.
21,00 Casa de nebuni - s.
21,30 Dragoste și mânciuni - film
23,00 Retrospectiva știri - rel.
(■) 0,00 Erotica
1,00 Închiderea programului

DUNA TV

7,00 Calendarium; 8,05 Emisiune pentru copii; **8,40 Odiseea adolescenților** - s.; **9,05 Aventurile verii** - s. Germ. 5/2; 9,45 Ora de istorie; 10,25 Emisiune de religie pentru tineri; **11,00 Încurcă lume** - s. Italia, 12/2; **11,55 25 grade latitudine sudică** - s.; 12,50 Știri; 13,05 Cuvânt muzică; 13,40 Amintiri; **13,50 Fiica mea nu e așa** - f. Ungaria, 1940, cu Tolnay Klari; 15,10 Pe urmele copiilor dispăruți; 15,35 Istoria cinematografului - doc. Germania; 16,15 Documentar Suedia; 16,50 Efigii, steaguri; 17,10 Talkshow; **18,00 Ați sunat milord?** - s. distr. Anglia 26/2; 19,00 Știrile săptămânii; 20,00 Desene animate; 20,30 Talent; **21,00 Bolse Vita** - dramă, Ungaria; 23,40 Dunasport; **23,55 La poalele pădurii** - dramă, Anglia cu R. Burton, E. Taylor

TV 2

7,00 Gânduri matinale; 7,30 Grădina zoologică în rucsack; 8,00 Matineu TV; 10,00 Desene animate; **11,35 Aventurile lui Hercules jr.** - s.; 12,00 Sport TV2; 13,00 Călătorii în țara gastronomiei; **13,30 Până-n gât în belea** - s., SUA; **14,00 Cazurile detectivului Cosby** - s.; **14,50 Misiune imposibilă** - s.; **15,50 Xena** - s.; **16,40 Jets** - s.; **17,40 Pacific Blue** - s.; **18,30 J.A.G.** - s.; 19,30 Jurnal; **21,00 Pistol gol 33 și 1/3** - comedie/acțiune, SUA, cu Leslie Nielsen; **22,40 Tommyknockers** - horror, SUA; **0,30 Dosarele Y** - s.; 1,00 Ungaria, mâine; **1,35 Hotreal** - dramă, Ungaria

PRO 7

7,15 Desene animate; 11,00 Steven Spielberg și dinozaurii - doc. SUA; 12,00 Cinemax TV; **12,50 Greystoke - Legenda lui Tarzan** - aventuri, SUA-Anglia, 1983 cu Christopher Lambert; **15,20 Lumea pierdută a lui Arthur Conan Doyle** - s. acțiune, Canada, 2000; **16,15 Amazonas - Prizonierii junglei** - s. aventuri, SUA, 1999; **17,15 Ace Ventura** - comedie, SUA, 1995, cu Jim Carrey; 19,00 Cârțița - concurs TV; 20,00 Lumea minunată - magazin; 20,55 Știri, sport, meteo; **21,15 Jurassic Park** - acțiune, SUA, 1993, cu Richard Attenborogh, Jeff Goldblum; 23,55 Focus TV; **0,55 Free Money** - comedie/polițist, Canada-SUA, 1997, cu Marlon Brando, Charlie Sheen; **2,30 Fără moarte între prieteni** - comed. Anglia, 1994

TV 5

13,30 Jurnal; 14,05 France Foot; 15,00 Jurnal; 15,15 Thalassa; 17,00 Jurnal; 17,30 Telecinema; 18,05 Chiosc; 19,00 Jurnal; 19,15 Duminici de sărbătoare; 21,00 Jurnal Belgia; 21,30 Jurnal Franța; 22,05 Magazin; 23,15 **Un fel de-a spune** - f.

EUROSPORT

8,00 Moto CM - MP al Australiei; 11,00 Ciclism CM - Lisabona, în direct; 12,00 Moto CM; 13,30 Ciclism, în direct; 13,45 Moto CM - Australia; 15,00 Ciclism rutier - Lisabona, în direct; 18,30 Tenis - ATP Viena, finala; 19,45 Tenis - ATP Lyon, finala; 20,45 Auto Nascar - Winston Cup 01; 21,45 Știri; 22,00 Auto - Champ Car, Monterey, în direct; 0,00 Știri; 0,15 Watts Special; 0,45 Ciclism CM; 1,00 Motorsport - American Le Mans; 2,00 Știri.

VĂ RECOMANDĂM

PRO TV

(●) 14,45 Crimă cu intermediar - thriller, SUA, 1994

HBO

20,00 American Beauty - dramă, SUA, 1999

22,00 Visul unei nopți de vară - comedie romantică, SUA/Marea Britanie/Italia, 1999

PYROSTOP

ARAD, Str. Banu Mărăcine nr. 1
Tel/Fax:233281; 094-525048

Vă oferă:

- Sisteme de alarmă antiefracție și antiincendii
- Sisteme de televiziune circuit închis
- Sisteme de control acces
- Sisteme de interfonie pentru locuințe și birouri
- Geamuri TERMOPAN
- Mobilier din sticlă colorată
- Sticlă ornamentală realizată la comandă

(c.b.)

Monitorizarea sistemelor de alarmă prin dispeceratele ARCONS SECURITY și POMPIERII MILITARI

TVR 1

7,00 Jurnalul de dimineață
7,30 Strict necesar
8,30 Bravo, bravissimo! - rel.
10,00 Surprize, surprize - rel.
12,30 Știrile de sâmbăta asta! - rel.
13,00 Teleenciclopedia - rel.
14,00 Jurnalul de prânz
14,30 Destinul unei națiuni
15,00 Pro Patria
16,00 Kronika
17,30 Eu, cetățeanul
18,30 Șapte zile - s.
19,15 Avanpremieră Știri
19,35 George și Leo - s.
20,00 Jurnal. Meteo. Sport
20,30 Iartă-mă!
21,30 Niciodată nu e prea târziu - s.
22,30 Ce-i de făcut? - talk-show
23,30 Jurnalul de noapte
0,00 51% Europa - doc.
0,50 Marele jazz
1,50 Jurnal - rel.
2,20 De luni până duminică - rel.
3,05 Iartă-mă! - rel.
4,05 O vedetă populară - rel.
4,55 Ce-i de făcut? - rel.
5,55 Muzica e viața mea! - rel.

TVR 2

7,00 Ferma - rel.
8,00 Cronici votive - rel.
8,30 Cafeaua de dimineață
9,30 Tribul - s.
10,00 Extratereștrii în familie - s.
10,30 Sparky, roboțelul - s. rel.
11,00 Știri
11,05 D'ale lui Mitică - rel.
12,05 Țara de piatră - rel.
12,35 Tată, am încurcat-o! - s.
13,00 Femeia misterioasă - s.
13,45 Desene animate
15,00 Știri
15,10 Toți, împreună
16,10 Oprirea obligatorie
16,30 Răscruci
17,00 Patrimoniu
17,30 Tribul - rel.
18,00 Camera de gardă
18,30 Știri
18,35 Palete
19,05 Sculpturi
19,35 Drumul spre Avonlea - s.
20,30 Tată, am încurcat-o! - rel.
21,00 Puls 2001
21,30 Reforma la bani mărunți
22,00 Telejurnal
22,30 Teatru TV: **Nuntă însângerată** de F.G. Lorca
0,00 Bine, dragă! - s. rel.
0,30 Eroul meu - s. rel.
1,00 Palete - rel.
1,30 Sculpturi - rel.
2,00 Splendorile naturii - rel.
2,50 Drumul spre Avonlea - rel.
3,40 Telejurnal - rel.
4,10 Teatru TV - rel.

PRO TV

7,00 Bună dimineața!
8,00 Știrile Pro TV
9,00 Tânăr și neliniștit - rel.
10,00 Monștrii - s.
10,45 Magazin Liga Campionilor - rel.
11,30 Ani de liceu - s.
12,00 Crimă cu intermediar - f. rel.
(●) 14,15 Polițiști în alertă - acțiune, polițist, SUA, 1990
16,00 Tânăr și neliniștit - s.
17,00 Știrile Pro TV
17,45 Seara regăsirii
18,00 Teo
19,00 Știrile Pro Tv
* Seara regăsirii
(●) 20,00 Omul din vis - thriller psihologic, SUA, 1995
22,00 Știrile Pro TV
22,30 Sub semnul întrebării - talk-show
1,00 Marcă înregistrată - rel.
1,30 Prințul tenebrelor - rel.
(▲) 2,15 Telefonul morții - thriller psihologic, SUA, 1985
4,15 Monștrii - rel.
5,15 Ani de liceu - rel.
5,45 Teo - rel.

ANTENA 1-TV ARAD

7,00 Observator
8,00 Cafeaua cu sare - talk-show
9,00 7 zile TVA - rel.
10,00 Muzică populară - rel.
10,30 Tânărul Indiana Jones - s.
11,15 Stargate SG-1 - s.
12,00 Sub soarele Africii - s.
* Știrile amiezii
14,00 Academia vedetelor - rel.
16,00 Divertisment
16,15 Magazin sportiv
16,30 Publicitate, promo
16,45 Știri TVA
17,20 Milagros - s.
19,00 Observator
19,50 Sport
(●) 20,00 Zilele tunetului - acțiune/dramă, SUA, 1990
21,57 Publicitate, Promo
22,00 Observator
22,15 Ediția de noapte TVA
22,25 Sport
22,30 Marius Tucă Show
23,30 Noaptea târziu cu Mircea Badea
1,00 Observator - rel.
2,00 Suflet rebel - s.
3,30 Capcanele destinului - s.
5,00 Milagros - rel.

PRIMA

7,00 Salvați de clopoțel - rel.
8,00 Prima Mix!
12,55 Clip Art
13,00 Motor - rel.
13,30 Exploziv - rel.
14,00 Stil - rel.
15,00 În căutarea dreptății - s.
16,00 Salvați de clopoțel - s.
17,00 Impact
17,30 Real TV
18,00 Focus
19,00 Camera de râs
19,30 Strada milion
20,00 Vrei să fii miliardar?
21,00 Verdict sub amenințare - thriller, SUA, 1994
23,00 Focus
23,30 În căutarea dreptății - rel.
0,25 Clip Art - rel.
0,30 Camera de râs - rel.
1,00 Strada milion - rel.
1,30 Focus - rel.

DISCOVERY

10,00 Mari cutremure
10,55 Nisipuri arzătoare
11,50 Călătorii la capătul lumii
12,45 Vânătorul de crocodili
13,40 Misterele Asiei
14,30 Teste de stres în construcții
15,25 De ce se prăbușesc clădirile?
16,15 Termitele atacă
17,10 O țară pentru doi
17,35 Kimgsbury Square
18,05 Aventuri la pescuit cu Rex Hunt
19,00 Povestea parașutei
20,00 Viață de câine
21,00 Aventurile lui O' Shea
21,30 Confesiunile unui... camion
22,00 Planeta singuratică
23,00 Avioane legendare
0,00 Secretul de miliarde de dolari
1,00 Teren extrem
2,00 Detonatorii
1,30 Detonatorii
2,30 Echipa timpului
3,00 Aripi

ANIMAL PLANET

8,00 Salvați animalele!
8,30 S.O.S. animalele!
9,00 Spitalul veterinar
9,30 La zoo
10,30 Parcul maimuțelor
11,00 Rase de câini
12,00 Urgențe veterinare
12,30 Medicul veterinar
13,00 Acvanautii
13,30 Contact extrem
14,00 Totul despre Australia
15,00 Rase de câini
16,00 Salvați animalele!
16,30 S.O.S. animalele!
17,00 Spitalul veterinar
17,30 La zoo
18,00 Îngrijitor la zoo
18,30 Parcul maimuțelor
19,00 Acvanautii
19,30 Contact extrem
20,00 Urgențe veterinare
20,30 Medicul veterinar
21,00 Spectacolul animalelor
22,00 Marile evenimente ale naturii
22,00 Fiordul crabilor uriași
23,00 Aventurile vasului Quest
0,00 Aventurile lui O'Shea
0,30 Ian Gordon, prietenul rechinilor
1,00 Urgențe veterinare

ATOMIC TV

7,00 Selector
10,00 Reactor
10,30 Hai Hui - rel.
11,00 Atomix - rel.
14,00 Interactiv
15,30 Proaspete și fierbinți - hit-uri ale momentului
15,55 Reactor - știrile zilei
16,00 Romanian Top 100 - rel.
18,00 Selector
19,00 Atomix
21,55 Reactor - știrile zilei
22,00 Selector
22,30 File de poveste - rel.
23,00 Aria 52

BUDAPESTA 1

7,00 Matinal; **9,30 Topmodell** - s. Brazilia; **10,05 Dempsey și Makepeace** - s. pol. Anglia; 11,05 Magazin matinal; 13,00 Știri; 14,00 Magazin minorități; **15,05 Căldură tropicală** - s. Canada; 16,00 Casa maghiară - poșta TV; 16,30 Strada școlii; 17,30 Întâlnire mondială unitariană; 17,55 Călător european; 18,20 Rămâi cu noi; 18,30 Europa magazin; 19,00 Știri; 19,15 Poveste de seară; **19,35 Iubire la castelul Hohenstein** - s. 13/1; 20,30 Știri, sport; 21,05 112 - mag. Poliției; 21,45 Cutia neagră - reportaje; 22,15 Show juridic; 22,45 Vedete; 23,00 Știri; 23,05 Actual; 23,30 Tema; 23,45 Ora de primire; 0,15 Fotbal - Liga campionilor; 1,05 Cronică carpatică

RTL KLUB

7,30 Matinal; 10,05 Clubul rețetelor; **10,20 Iubire interzisă** - s.; **10,45 Senora** - s.; 11,35 Top Shop; 12,30 Matinal; 13,25 Clubul rețetelor; 14,00 Știri; 14,10 Cavalcadă; **14,20 Helene și băieții** - s.; **14,50 Crusade** - s.; **15,35 Milagros** - s.; **16,25 Faimoși și bogați** - s.; **17,25 Maria Mercedes** - s.; 18,15 Monika - show; 19,05 Întâlniri; 19,30 Știri; 19,55 Fii și tu milionar! - conc. tv.; 20,25 Focus; **20,55 Între prieteni** - s.; **21,25 În spatele liniei frontului** - acțiune, SUA; **23,05 Aventură de o noapte** - aventuri, SUA, cu Wesley Snepis; 1,05 Știri

VĂ RECOMANDĂM

ANTENA 1

(●) 20,00 Zilele tunetului - acțiune/dramă, SUA, 1990

VĂ RECOMANDĂM

PRIMA TV

ora 21,00 Verdict sub amenințare - thriller

Valerie Alston este o femeie obișnuită din New York, care încearcă să se descurce singură cu creșterea copilului său și celelalte probleme cotidiene. Acum, femeia este aleasă să facă parte din juriul care va decide verdictul în cazul unui periculos mafiot, pe nume Rusty Pirone. Cum miza este mare, chiar viața sa, Pirone nu are de gând să stea cu mâinile în sân, cu ajutorul oamenilor lui, pornind o adevărată campanie de intimidare a juraților...

OTV

7,00 Adio, pene!
10,30 Info TV
10,35 Dan Diaconescu direct - rel.
11,35 Ministerul Culturii
12,35 Opinia străzii
14,16 Transmisiuni indirecte
15,00 Info TV
16,45 Break News
17,45 Spagometru
18,35 Florin Condurățeanu talk-show
19,35 Teleziarului lui Cristoiu
21,00 Info TV
21,05 Dan Diaconescu direct
22,00 Info TV
22,30 Meciurile lui Dragomir
0,05 Schimbul trei

TELE 7 ABC

7,00 Muzică
11,00 Cinetour - rel.
12,00 Muzică
12,30 Buletin de știri
13,00 Telesport - rel.
14,30 Cutia muzicală - rel.
15,30 Documentar - rel.
16,00 Muzică
18,00 Documentar
18,30 As Show
19,25 Pronosport
19,30 Muzică
21,00 Telejurnal
21,45 Documentar
22,30 Fotbal la Tele 7
0,00 Muzică
5,00 Fotbal la Tele 7 - rel.
6,00 Telejurnal - rel.

TV ACASĂ

7,00 Povești adevărate - rel.
7,30 Dădaca - rel.
8,00 Dragoste și putere - rel.
9,00 Prima dragoste - rel.
10,00 Acasă la bunica - rel.
10,10 Betty cea urâtă - rel.
(●) 11,00 Marea demascare - rel.
12,30 Seducție - rel.
14,10 Femei înșelate - rel.
15,30 Războiul pasiunilor - s.
16,30 Dragoste nebună - s.
17,20 Acasă la bunica
17,30 Amor latino - s.
18,20 Căsuța poveștilor
18,30 Știrile de Acasă
19,00 Prima dragoste - s.
20,00 Betty cea urâtă - s.
(●) 21,00 De 3 x femeie
22,00 Terra nostra - s.
23,00 Dădaca - s.
23,30 Știrile de Acasă - rel.
0,00 90-60-90 Fotomodele - s.
0,50 Sânge din sângele meu - s.
(●) 1,45 De 3 x femeie - rel.
2,45 Muzica de acasă
3,45 Acasă la români - rel.
5,45 Acasă la ... - rel.

HBO

8,00 Sentimente vechi - comedie, SUA, 1997
9,45 Air Force One - thriller, SUA, 1999
11,50 Ce-am avut și ce-am pierdut - comedie, SUA, 1997
13,30 Bean, o comedie dezastru - comedie, SUA, 1997
15,00 Jonny Tsunami - aventuri, SUA, 1999
16,30 Arlington Road - thriller, SUA, 1999
18,25 Votul decisiv - dramă, SUA, 1999
20,00 Concert U 2
21,30 Totul despre sex - s.
22,00 8 mm - thriller, SUA, 1999
0,05 Mamă și fiică - dramă, SUA, 1998

TV RCS

8,55 Deschiderea programului
9,00 Blanche - s. rel.
9,25 Aventurile lui Huck - s.
9,45 Dulce ispită - s. rel.
10,30 Cerul dintre noi - rel.
11,00 Retrospectivă știri - rel.
12,00 Aceasta este marea - f. rel.
13,30 Radical Power - s.
14,00 Dezertorul - film
15,30 Desene animate
16,00 Farmacia de serviciu - s.
16,30 Deșertul vorbește - s.
17,00 Casa de nebuni - s.
17,55 Camera ascunsă
18,15 Știrile RCS
19,00 Dulce ispită - s.
20,00 Peisaj cu timp - film
21,30 Radical Power - s.
22,00 Știrile RCS
22,30 Hollywood Hills - film
(■) 0,00 Erotica
1,00 Închiderea programului

DUNA TV

6,30 Matinal; 9,40 Știriile săptămânii; 10,15 Clipele memorabile ale secolului; 10,45 Meșteșuguri, astăzi; 11,00 Al treilea ochi - reportaj; **11,45 Familia, cu mic cu mare** - s.; 12,50 Știri; 13,05 Casă cu curte - mag.; 13,25 Talent; 13,50 De ce?; 14,15 Casă cu curte - magazin; 14,40 Galerie istorică; 15,00 Pietrele povestesc; 15,15 Pământul malgașilor - doc. Ungaria; 16,00 Fără catedră; 16,10 Ora de istorie; 17,00 Video-clipuri; **17,15 Pești colorați** - s.; 17,40 Salvatori de animale; 18,00 Calendarium; **19,10 Jungla nebună** - s.; 19,30 Poveste de seară; 20,00 Știri, sport; 20,30 Deasupra hotarelor; **21,00 Crimele de pe strada Morgue** - polițist, SUA; 22,45 Știri; 23,00 Ora spiritului; 23,40 Dunasport; 0,40 Știri

TV 2

7,00 Bună dimineața! **10,00 Milady** - s.; **10,45 Diresta** - s.; 11,10 Jurnal - rel.; 12,05 Ofertă directă; 13,05 Matinal; 13,10 Noi, maghiarii; **13,15 Riviera** - s.; **13,45 Marimar** - s.; **14,05 Mă schimbă soția** - comedie, Germania; **15,45 Buni prieteni** - s.; **16,15 Călăreții vântului** - s.; **17,10 Inimi rănite** - s.; **17,40 Lucecita** - s.; **18,30 Fiorella** - s.; 19,00 Ai legătura - conc. TV; 19,30 Fapte; 20,10 Fără milă - conc. tv; **21,00 Înger sălbatic** - s.; **21,30 Hoții comorilor pierdute** - s. av.; **22,30 Iubire neașteptată** - f. SUA, cu Robert Urich; 0,25 Bună seara; **1,10 Profiler** - s. pol.

PRO 7

7,50 Taff magazin; 8,50 Lovestories - talk; 9,50 Talk, talk, talk; **10,20 Windrider** - romanță, Australia, 1985, cu Nicole Kidman; 12,05 Cârtița - show; **13,05 Grace** - s.; **13,30 Roseanne** - s.; 14,00 Sam; 15,00 Talkshow-uri; 18,00 Taff; **19,00 Freends** - s.; **19,30 Sabrina** - s.; **20,00 Simpsonii** - s.; 20,30 Galileo; 20,55 Știri; **21,15 Dosarele X** - s.; **22,15 Simpsonii** - s.; **22,45 Malcolm** - s.; 23,15 TV Total; 0,15 Quatsch Comedy Club; **0,45 Chaos City** - s.; **1,10 Seinfeld** - s.; 1,40 Cinemax TV; **2,30 Dosarele X** - s. rel.

TV 5

14,05 Pusă la punct; 15,00 Jurnal; **15,15 Un fel de-a spune** - s.; 17,00 Jurnal; 17,30 Mediterraneo; 18,05 Piramide; 18,30 Întrebări pentru un campion; 19,00 Jurnal; **19,15 Un fel de-a spune** - s.; 21,00 Jurnal Elveția; 21,30 Jurnal France 2; **23,15 Trenul vieții** - film

EUROSPORT

9,30 Sport extrem; 10,30 Eurosport News USA; 10,45 Tenis - ATP Viena, finala; 12,00 Tenis - ATP Lyon, finala; 13,00 Sport extrem; 14,00 Ciclism CM - Lisabona; 16,30 Fotbal - Echipa Chinei; 17,30 Fotbal - calif. CM: Iran-Irak; 19,00 Fotbal - Eurogol magazin; 20,30 Eurosport Special; 21,00 Moto CM - MP al Australiei; 23,00 Fotbal - Eurogol magazin; 0,30 News Report; 0,45 Auto Nascar; 1,45 Eurosport Special - Watts

VĂ RECOMANDĂM

PRO TV

ora 20,00 Omul din vis - thriller

O polițistă ambițioasă și apreciată, Kris Anderson are neobișnuita și extraordinara capacitate de a vedea cu ochii minții lucruri legate de cazurile pe care le investighează. Până acum, strania însușire i-a fost de mare folos tinerei, dar cazul la care lucrează acum se dovedește mult prea încâlcit pentru a înțelege ce se întâmplă. De fapt, datorită viziunilor avute, Kris este convinsă că bărbatul pe care-l suspectează toată lumea este nevinovat.

VĂ RECOMANDĂM

HBO

ora 22,00 8 MM - acțiune

Tom Welles este specialist în supraveghere, așa că poate fi considerat un fel de detectiv particular, chiar dacă viața sa nu este nici pe departe asemenea eroilor din filme. Existența lui Welles se remarcă doar prin normalitate: o casă modestă, o soție frumoasă și o fetiță. Într-o zi, o rolă de film îi va da detectivului viața peste cap, îl va trimite pe cele mai sordide și terifiante „colțuri" ale societății, pe urmele unei dovezi cutremurătoare...

EIC - NETWORK
Euro-In International Network
BUSINESS CONSULTING

Societate italiană de consultanță pentru societățile comerciale, EIC - NETWORK s.r.l. cu sediul în Treviso, prezentă în 21 de țări,

angajează pentru propria societate în curs de constituire la Arad, 2 persoane:

- **1 contabil laureat în științe economice;**
- **1 persoană laureată în drept.**

ce vorbesc italiana, cunosc sistemul operativ WINDOWS și au capacitate organizativă.

Oferim posibilitatea desfășurării unei munci interesante și dinamice în domeniul consultanței internaționale.

Sunteți rugați să trimiteți curriculum vitae până în data de 21.10.2001 la adresa:

hq@eic-network.com

În conformitate cu prevederile instrucțiunii privind organizarea și desfășurarea examenului pentru obținerea calității de

electrician autorizat PE 001-1/1999

în ziua de 17 noiembrie 2001 va avea loc examenul de autorizare a electricienilor instalatori gradul I, II, III și IV.
Înscrierile se fac în data de **15** și **16 noiembrie 2001** **între orele 8,00-13,00.**

Actele necesare pentru înscriere:
- ▼ pentru autorizație provizorie
- ▼ diploma de studii în original și copie
- ▼ document care să ateste vechimea corespunzătoare gradului de autorizare solicitat (adeverință sau copie după cartea de muncă)
- ▼ un dosar plic
- ▼ taxa de înscriere 332.600 lei
- ▼ pentru definitivarea autorizației
- ▼ carnetul de electrician autorizat provizoriu
- ▼ taxa de înscriere 218.400 lei

Lămuriri suplimentare privind înscrierile și tematica se pot obține la S.C. ELECTRICA S.A. - S.D.F.E.E. BANAT - E.D. Arad, Biroul Marketing, telefon 201851 sau 201852.

(2205094)

S-a deschis:

Cel mai mare: peste 800 mp la dispoziția d-voastră

Cel mai aprovizionat:
- obiecte și instalații sanitare
- instalații și accesorii pentru încălzire
- vopsele și adezivi
- parchet lamelar
- toată gama de țevi, fitinguri și garnituri

Cel mai ieftin!!!

B-dul Revoluției nr. 26-30
Str. Liviu Rebreanu nr. 68
Str. Eftimie Murgu f. n.
Str. Pădurii, lângă Arădeanca,
zilnic: 9,00-17,00
sâmbătă: 9,00-13,00

Vânzări în 36 rate Avans 0

NOUL MAGAZIN BENDEA

(2205678)

S.C.
DARIMEX AGROPRODEX S.A.

cu sediul în Arad, str. Cameliei nr. 1-3

ANGAJEAZĂ

MUNCITOARE
pentru prelucrat
MAȚE NATURALE

Telefon: 289.800

(9395408)

SNELLING
PERSONNEL SERVICES

Managerial Opportunities

Our client is supplier to major commercial vehicle manufacturers and major automotive manufacturers. LEONI has 55 locations in 21 countries and 16.000 employees worldwide. In Arad LEONI started production in May 1999 and manufactures wiring harnesses for Rover and Land Rover supplied to the UK from our brand new air-conditioned factory. LEONI currently employs 1400 persons and intends to increase by 1000 people in 2002.

Stop and think about it ... you could be working for LEONI - a company that rewards your efforts and appreciates what you do. You need to work with a company that stimulates and pushes boundaries.

LEONI's forward thinking philosophy towards its staff can be seen in our attitude in personal development. LEONI will listen to your individual needs and let you develop your career within the company.

LEONI Wiring Systems Arad is looking for :

Engineering Manager

The role
- The overall management of the Engineering function within the company
- Provide the customer with products and services, which meet world competitive levels of quality and cost.
- Manage a large dynamic and fast changing Engineering Department
- Interface with suppliers and customers on a global scale
- Drive and continuously improve the process and the methods required to provide a world class level of support to the automotive industry.

The person
- An enthusiastic and positive attitude
- Real team player, with excellent communication skills, energy and the will to succeed
- First class interpersonal skills, self motivated and able to contribute to the wider aspects of the busness
- At least five years relevant experience gained within a manufacturing environment

Manufacturing Manager

The role
- Controls and develops a multi-disciplinary team to achieve and improve output, quality and cost objectives, ensuring that customer expectations are achieved or exceeded.
- Sets performance targets for manufacturing cells, ensuring their compliance through regular monitoring
- Controls cost and budget as they apply to the manufacturing function of the business.
- Manage the introduction of new products, methods and processes, setting targets, and monitoring progress.

The person
- Ideally at least 5 years management experience in a manufacturing environment
- Good record showing a committed approach to customer service
- Real team player, with excellent communication skills, energy and the will to succeed

If you welcome the opportunity to show what you can do ..... make it at THE QUALITY CONNECTION

These positions represent an excellent career developing opportunity to gain multinational experience in the automotive industry. Salary terms and conditions are very competitive and will be flexible to attract the best candidates. A company car is offered for both positions.If you are interested for this positions please send your CV and letter of intention in English to ***Snelling at 056-191008 or by e-mail: snelling@mail.dnttm.ro***

Only suitable candidates will be contacted

LEONI
Wire · Cable · Wiring Systems

SC CONAR SA

cu sediul în Arad, str. Bucegi nr. 5 bis angajează imediat echipă compactă sau persoană fizică în următoarele meserii:

■ zidari	15
■ dulgheri	15
■ faianțari	15
■ fierari-betoniști	10

Se oferă
CÂȘTIG NELIMITAT în acord

Cerințe:
- ▼ acte calificare
- ▼ carte de muncă
- ▼ vechime minimă 3 ani în domeniu
- ▼ vârstă maximă 45 ani

Unitatea asigură:
- ● spații de cazare în cămine de nefamiliști;
- ● transport la punctele de lucru;
- ● spor de șantier.

Informații la sediul firmei din Arad, str. Bucegi nr. 5 bis, biroul personal sau la telefon **246.700, 246.900.**

(2205089)

Promoția PLUS !

Ofertă limitată !

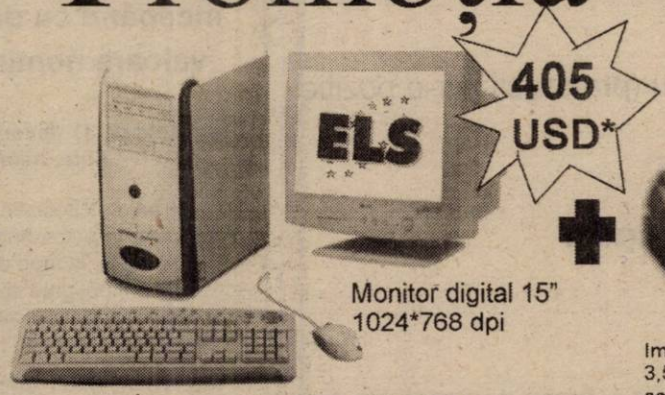

405 USD*

Monitor digital 15"
1024*768 dpi

Imprimantă color A4,
3,5ppm alb-negru,
compatibilă Dos&Win

= 435 USD*

Placă de bază SIS 730
AMD K7 Duron 750MHz
RAM 128MB SDRAM133
HDD 20 Gb
FDD 3,5" 1.44MB
Video 3D 64MB max(shared)
CD-ROM 52x

Sunet 3D stereo
Modem 56000bps
Placă rețea100Mbps
Boxe
Tastatură
Mouse+pad

Pentru achiziții de 850 USD* se poate beneficia de un sistem **LEASING**

Software

Windows Me
Windows 98
Windows 2000
Office 2000
It's Legal

*Prețurile nu includ TVA

ELECTRONIC SHOP
Arad: P-ța UTA, bl. U1-2, tel/fax: 057 / 271123; 271642; 289642
Timișoara: Str. Lucian Blaga nr. 3 tel/fax: 056 / 196684; 196845

S.C. EUROSTAR 2000 IMPEX S.R.L. ARAD

Prin magazinul MAGNUM

STR. Corneliu Coposu Nr.9, tel. 057/285.874

OFERĂ VÂNĂTORILOR ŞI PESCARILOR SPORTIVI

O LARGĂ GAMĂ DE ECHIPAMENTE, CIZME, ACCESORII DIN PIELĂRIE, SCAUNE ŞI TREPIEDE

CARTUŞE IMPORT: ✳ CHEDDITTE ✳ MIRAGE ✳ MUNIROM ✳ SELLIER BELLOT ✳ RWS ✳ WINCHESTER ✳ C.C.I. ✳ KLEVER

ECHIPAMENTE ŞI ARMAMENT PT. TRUPELE DE PAZĂ ŞI PROTECŢIE, TOATE IMPORT GERMANIA. VĂ AŞTEPTĂM!

FIRMĂ DE DISTRIBUŢIE PAPETĂRIE - BIROTICĂ

Angajează

◆ **OPERATOR calculator**
evidenţă contabilitate primară
(perfectă stăpânire Word, Excel, limba engleză sau maghiară);

◆ **Agent LIVRĂRI**
(categoria B, C - cunoştinţe de mecanică şi experienţă minimă 2 ani);

◆ **Agent VÂNZĂRI**
(serios, dinamic, perseverent, experienţă minim 1 an);

◆ **GESTIONAR** (ordonat, serios).

Disponibilitate la efort şi program prelungit (10-12 ore).

RELAŢII: Calea Timişorii, nr. 41, sâmbătă 13.10.2001, orele 11,00 - 12,00 (9395436)

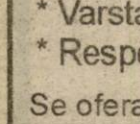

TOTO COM

ARAD - str. Ursului 21, tel/fax 275000

Distribuitor autorizat

BERGENBIER, STELLA ARTOIS, EFES, HOPFENKÖNIG

ANGAJEAZĂ

AGENT DE VÂNZĂRI

CONDITII (2205098)

1. Carnet de conducere categ. B
2. Performanţe în distribuţia directă
3. Garanţie materială

Oferim salariu în funcţie de performanţe şi maşină de serviciu

Depunerea CV se va face la sediul Societăţii

Sunaţi la **285.555!** **Taxi REGAL**

Oferă la sfârşit de lună

COMOD RAPID EFICIENT

200.000 lei - premiu

clientului cu cele mai multe comenzi

Câştigătorul va fi anunţat în ziarul „Adevărul" din ultima zi a lunii. (c. b.)

CONSILIUL JUDEŢEAN ARAD

Organizează concurs pentru ocuparea postului de

director

la **CENTRUL CULTURAL JUDEŢEAN ARAD**, în data de 14.11.2001, ora 10.

CONDIŢII

***1. Absolvenţi ai învăţământului universitar de lungă durată de specialitate** (cu diplomă de licenţă).*

2. Cunoaşterea a cel puţin a unei limbi de circulaţie internaţională.

3. Cunoştinţe de operare pe calculator.

Informaţii la Serviciul Gestiune Resurse Umane, telefon **281.600**, interior **1309**.

Dosarele se depun până la data de 12.11.2001, la camera 72 a Consiliului Judeţean Arad.

(2205097)

PRINDE OFERTA

CÂŞTIGI UN TELEFON ÎNCORPORAT PABX

ERRICSON 2628
880.000**

ERRICSON T20
2.399.000**

SIEMENS A35
756.000**

MOTOROLA TIMEPORT
1.179.000**

NOKIA 5110
1.645.000**

Abonează-te la CONNEX până la 31 oct 2001 şi indiferent de abonamentul ales beneficiezi de:
- 50 %* reducere la abonament timp de 6 luni

CG&GC®

Arad, B-dul Revoluţie nr. 42 Tel.: 236-565, 092/255.044

dealer autorizat CONNEX

* primele 6 luni din contract
** preţurile nu includ TVA, valabil doar cu conectare la CONNEX, în limita stocului disponibil, detalii în magazin

---

microcredite pentru viitorul afacerii sau confortul locuintei dvs

community.habitat.finance

CHF/România oferă **microcredite** pentru firme private şi asociaţii de locatari în următoarele condiţii:

- **valoarea împrumutului**: 2.500- 20.000 USD (echivalentul în lei)
- **dobânda**: 16% la sold, respectiv 8,76% dobândă efectivă/an
- **garanţii**: 120% din valoarea împrumutului plus dobânda
- **termen de procesare a solicitării de credit**: 7 zile

Programul de microcreditare este sprijinit de către Agenţia de Dezvoltare Internaţională a Statelor Unite (USAID). Pentru informaţii suplimentare contactaţi sediul CHF/România din judeţul Arad: tel/fax: 057 281 656, 214 818, 218 817.

(2205022)

---

sc AGROSEM SA AGENŢIA ARAD

livrează **sămânţă de orz, orzoaică, grâu** (subvenţionat 20% - se cere adeverinţă de la Primărie), **lucernă, trifoi şi seminţe legume** la cele mai avantajoase preţuri.

Sămânţa este tratată împotriva bolilor şi dăunătorilor.
Plata seminţelor se face la ridicarea acestora prin: numerar, ordin de plată vizat de bancă sau filă CEC.

Dispunem de cele mai va-loroase soiuri pentru toate zonele de cultură
CANTITĂŢILE SUNT LIMITATE.

Program de livrare zilnic **de luni până sâmbătă între orele 8 - 17.**

Relaţii suplimentare la sediul Agenţiei Arad str. Dumbrava Roşie, nr. 2-4, sau la telefoanele 057/275156, 057/216620, fax - 289063.

(2204935)

ARCHIMEDES CONSULTING GROUP

DEPARTAMENTUL RESURSE UMANE
recruteaza pentru un important client al sau din Arad

CONTABIL SEF - cod 0204

Persoana vizata trebuie sa indeplineasca urmatoarele conditii:

* Studii superioare de profil
* Minim 5 ani experienta in domeniu (preferabil intr-o pozitie similara)
* Cunostinte operare PC - Windows
* Cunostinte gestiune
* Cunostinte solide de legislatie financiara
* Carnet de conducere cat.B
* Varsta maxima 45 ani
* Responsabilitate

Se ofera un **salariu atractiv**, munca intr-o firma de prestigiu si posibilitatea de crestere si perfectionare.

Persoanele interesate sunt rugate sa trimita un curriculum vitae - cu specificatia codului postului, pana cel tarziu in data de 18 octombrie 2001 la urmatoarea adresa:

Archimedes Consulting Group - str.Vasile Goldis,12A
tel/fax: 057-254 677, e-mail:archimar@rdslink.ro

(C.A.)

BANCA NAŢIONALĂ A ROMÂNIEI

SUCURSALA JUDEŢEANĂ ARAD

COMUNICAT

Potrivit prevederilor art. 19 din Legea nr. 101/1998 privind Statutul său

Banca Naţională a României

VA RETRAGE DIN CIRCULAŢIE,

începând cu data de 15 octombrie 2001, bancnota cu valoare nominală de 1.000 lei, emisiunea 1998.

După data de 31 decembrie 2001 încetează puterea circulatorie a acestei bancnote, nemaiputând fi utilizată ca mijloc legal de plată.

Retragerea din circulaţie a bancnotei de 1000 lei - emisiunea 1998, se va face astfel: În perioada 15 octombrie-16 decembrie 2001, inclusiv, aceste bancnote vor fi primite de la populaţie, în mod obişnuit, de către toţi agenţii economici şi celelalte instituţii. Acestea sunt obligate să primească bancnotele menţionate, să nu le repună în circulaţie şi să le depună zilnic la unităţile bancare unde au contul deschis, odată cu depunerile de numerar.

În intervalul 17-31 decembrie 2001, inclusiv bancnotele aflate în perioada de retragere vor fi primite de la populaţie, agenţii economici şi celelalte instituţii, în plăţi şi pentru preschimbare, numai de către unităţile bancare.

În perioada 3-31 ianuarie 2002, bancnotele de 1000 lei - emisiunea 1998, care şi-au pierdut puterea circulatorie, pot fi preschimbate numai la sucursalele Băncii Naţionale.

Bancnotele deteriorate de 1000 lei - emisiunea 1998, prezentate de către populaţie, vor fi preschimbate de către sucursalele Băncii Naţionale a României, în conformitate cu prevederile Normelor nr. 31/1998, până la 31 ianuarie 2002.

CONDUCEREA

(9395437)

Coca-Cola

Coca-Cola, Numărul 1 în lume în domeniul producerii și comercializării băuturilor răcoritoare, vă oferă posibilitatea de a lucra într-un sistem cunoscut și apreciat în întreaga lume.

Suntem interesați în a completa echipa noastră din Arad cu postul de:

REPREZENTANT VÂNZĂRI
pentru județul Arad

Cerințe:
- **studii superioare;**
- **experiența în vânzări ar fi un avantaj;**
- **carnet de conducere categoria B;**
- **preferabil vârsta maximă 30 ani;**
- **disponibilitate la program prelungit.**

Persoanele interesate sunt rugate să trimită până la data de 22.10.2001 un Curriculum Vitae însoțit de o scrisoare de intenție la adresa:

S. C. Coca-Cola HBC România S.R.L., Timișoara, Calea Torontalului DN 6, km 6, Departamentul Resurse Umane, Tel: 056/200080, Fax: 056/200099.

Numai candidații selecționați vor fi contactați pentru interviu.

(2205101)

Casa de Asigurări de Sănătate Arad

! În atenția MEDICILOR DE FAMILIE:

În vederea evaluării corecte a situației carnetelor de asigurat, vă rugăm ca până la 31.10.2001 **să distribuiți toate carnetele de asigurat** existente **în cabinetul dvs.**

La raportarea activității medicale din 1-5 noiembrie 2001, veți returna toate carnetele de asigurat și motivul nedistribuirii lor.

Conducerea Casei de Asigurări de Sănătate Arad.
(2205099)

CAMERA DE COMERȚ ARAD
DIRECȚIA TÂRGURI-EXPOZIȚII
ARAD

DARURI DE CRĂCIUN
17-21 decembrie 2001
Sala Sporturilor Arad

TÂRG DE BUNURI GENERALE

POȚI FI: EXPOZANT PARTENER SPONSOR!

2900 Arad, str. Clocșa nr.5
Tel.:057-20.88.22 Fax: 057-25.00.14
e-mail: expo1@ccia-arad.ro
Persoană de contact: Monica IANC

NON STOP **Taxi Turbo DIESEL**

Prezentare promptă și gratuită la comenzi
Transport persoane, comisioane, marfă
Tel. 284.444, 278.000
Prietenul tău la nevoie!

NON STOP

SC COM ABM SRL Arad
Telefon 057-274.421 mobil 094-608.052 și 094-397.384
În incinta **S.C. ARMOPAN S.A.**
Calea A. Vlaicu nr. 247

■ achiziționează porumb ■ execută prestări de servicii - uscare porumb la prețurile cele mai mici.

La sediul din str. Poetului nr. 6 **montează** tobe, catalizatoare și coloane auto. (2204988)

S.C. DISTRIGAZ-NORD S.A. TG. MURES
SUCURSALA ARAD
Telefon dispecerat 928, 236311

Anunță
Oprirea furnizării gazelor naturale

la abonații casnici și agenții economici în data de **12 octombrie 2001**, între orele 11-22, în vederea executării unor lucrări pe conducta de medie presiune - extindere rețea.
Zona: Grădiște, în totalitate,
Miron Costin, Penes Curcanul,
Bihorului,
Podgoria, B-dul Iuliu Maniu, între bl. P4 și nr. 52.
În vederea evitării accidentelor, rugăm consumatorii din aceste zone să închidă toate punctele de ardere între orele 11-22 și să verifice cu atenție, potrivit instrucțiunilor, punerea în funcțiune.

Director sucursală,
Ovidiu Nilă

(2205095)

Cu programul de creditare Alpha 810 Housing vă puteţi muta în CASĂ nouă în câteva săptămâni.

ALPHA BANK vă oferă un produs cu adevărat inovator și flexibil pentru a vă construi, cumpăra sau renova propria casă.

- Credite pe termen lung: până la 10 ani
- Valută: USD sau EURO
- Plafon de creditare: 50.000 USD
- Rambursare: o singură rată lunară fixă
- Nu se cer giranți

Pentru mai multe detalii contactați telefonic sucursala ALPHA BANK cea mai apropiată sau vizitați **www.alphabank.ro**

București • Sucursala **LIBERTĂȚII** Bd. Libertății nr. 20, Tel: 336 8186, 336 6033, Fax: 336 7978 • Sucursala **UNIRII** Bd. Unirii nr. 62, Tel: 320 9628 / -35, Fax: 320 9627 **Arad** • Sucursala **ARAD** Str. Horia nr. 2, Tel: (057) 252 561, 270 967, Fax: (057) 257 359 **Cluj** • Sucursala **CLUJ** Str. Memorandumului nr. 1 Tel: (064) 190 803, 190 583, Fax: (064) 190 246 **Constanța** • Sucursala **CONSTANȚA** Str. Avram Iancu nr. 69, Tel: (041) 693 330, 693 088, Fax: (041) 693 266 **Iași** • Sucursala **IAȘI** Str. Independenței nr. 7, Tel: (032) 212 009, 214 850, Fax: (032) 214 782 **Maramureș** • Sucursala **BAIA-MARE** Bd. Traian nr. 1, Tel: (062) 223 424, 223 425, Fax: (062) 223 789 **Sibiu** • Sucursala **SIBIU** Str. Aurel Vlaicu nr. 1, Tel: (069) 212 595, Fax: (069) 213 288 **Timiș** • Sucursala **TIMIȘOARA** Str. Popa Șapcă nr. 1, Tel: (056) 221 304 / -06, Fax: (056) 221 303

ALPHA BANK

CONTOARE de APĂ

aem ISO 9001 KEMA

O idee excelentă! Montate în locuința dvs., investiția se amortizează în jumătate de an. Contoarele AEM pentru apă rece și caldă corespund standardelor interne și internaționale și sunt omologate de autoritatea de metrologie. La cerere, asigurăm și montarea contoarelor !!!

DE CE SĂ PLĂTEȘTI RISIPA ALTORA ?

Calea Buziașului 26, TIMIȘOARA
str. Horia nr.11, ARAD
magazinul „LUXTEN LIGHTING"
TEL.057/255 274
http://www.aem.ro
sales@aem.ro (C.A.)

NOU!!! Vindem și CONTOARE DE ENERGIE TERMICĂ!

C.N. „POȘTA ROMÂNĂ" SA

Oficiul Județean de Poștă Arad solicită ofertă de preț privind reparații curente la clădire Oficiul Poștal Sânpetru German

Caietul de sarcini și relații la tel. 230850 int. 32 - Jurca Ioan.

(c. b.)

Distribuitor Autorizat dialog

30 de minute gratuite lunar pentru primele 3 luni*
și 3 luni de abonament gratuit

dacă te abonezi la Dialog în perioada 8 octombrie - 15 noiembrie

*pentru Dialog 60 - Dialog 1000 minutele gratuite se acorda pentru convorbiri nationale, iar pentru Dialog Inedit si Dialog Practic minutele gratuite se acorda pentru convorbiri in reteaua Dialog

Philips SAVVY DB

349.000 lei

fără TVA cu conectare la DIALOG INEDIT

EURO - GSM

B-dul Revolutiei 95 si 31

CASA DE ASIGURĂRI DE SĂNĂTATE ARAD

Solicită oferte de preț pentru următoarele lucrări:

BRANȘAMENT MODUL TERMIC COMPLET AUTOMATIZAT

Documentația necesară se poate prelua de la sediul instituției. Cadrul legal pentru Achiziția publică respectivă este: OUG 60/2001 și HG 461/2001

Ofertele se depun în plic închis în termen de 15 zile de la data apariției anunțului în ziar, la secretariatul instituției (până în data de 25.10.2001).

Ședința de analiză și evaluare a ofertelor va avea loc în data de: 26.10.2001.

ADRESA: Bulevardul Revoluției nr. 45.

Telefon: 270202; Fax: 270207.

s.c. TEPRO VEST HOLDING S.A. VINDE:

TEVI INSTALATII(negre si zincate) 1/2 - 4D
TOATĂ GAMA DE PRODUSE LAMINATE
OTEL ROTUND PLASĂ SUDATĂ 4,5,6.
BARE TRASE - PĂTRATE - HEXAGON
PLASĂ SARMĂ, TABLĂ si ELECTROZI
OTEL BETON D6-25 ; PC 52 D 8/32
CIMENT ; VAR ; BCA ; CUIE si PLASĂ RABIT

Transportăm marfă 10-20T

Vindem BCA si ciment la pret de furnizor+transport

ARAD str. Campurilor 3
tel 057 / 289 924 (C.A.)

MATRIMONIALE

TÂNĂRĂ 21/172752, blondă, te aștept la mine acasă pentru clipe de neuitat. Telefon 091 778 190, cod PERLA. (25834)

AFACERIȘTI GERMANI caută fete tinere, pentru prietenie eventual căsătorie. Avantaj cunoștințe limbă germană sau engleză. Rog poze întregi. C.P. 3/177 Arad. (24689)

CETĂȚEAN GERMAN 179/44 caută fete între 18-30 ani, pentru prietenie. Rog poze întregi. Avantaj, cunoașterea limbii germane sau engleze. CP 3/177 Arad. (24689)

Domni germani, serioși, doresc căsătorie cu doamne, domnișoare drăguțe, serioase. Sunați cu încredere, telefon 279251, 093 207 324. (25689)

Agenție germană caută persoane pentru CĂSĂTORIE. Telefon 095.917.482; 233047 zilnic orele 17-21; vineri telefon 286960 orele 15-19. (26395)

Tânără provocatoare ofer clipe fierbinți, domnilor generoși. Telefon 094.160.682. (26473)

VÂNZĂRI APARTAMENTE O CAMERA

Vând garsonieră cf. I, cu toate îmbunătățirile, bloc contorizat și în locuință, balcon închis, parchet, zona Confecții, preț 8.500 DM. Telefon 251416, 095 525 656. (26217)

Vând garsonieră confort I, balcon închis, et. III, str. Simfoniei, 7800 DM, negociabil. Informații telefon 093.517.897. (26317)

Vând garsonieră pe str. Ursului, complet aranjată, preț 5.000 DM negociabil. Telefon 093.872.081. (26349)

Vând garsonieră confort I, preț informativ 3600 $. Telefon 094.866.491. (26452)

VÂNZĂRI APARTAMENTE DOUĂ CAMERE

Vând apartament 2 camere, et. II, zona Imașului (Micălaca), îmbunătățiri deosebite, 2 balcoane, garaj. Telefon 093 969 103. (26138)

Vând apartament 2 camere, zona Romanilor, et. 4/4, îmbunătățiri. Telefon 462495. (22708)

Vând apartament 2 camere, garaj, pivniță, 60 mp, Podgoria, Iuliu Maniu, tot confortul, 15.500 DM. Telefon 228853. (26038)

Vând apartament 2 camere etaj 4, Micălaca, zona 100, în față, preț foarte negociabil. Telefon 279718, 094.542.931. (26510)

Vând apartament 2 camere la casă, Aradul Nou, (Adam Guttenbrunn), 8.500 DM. Telefon 228853. (26038)

Vând apartament 2 camere, decomandate, et. I, str. Dr. I. Suciu (fostă Maiakovski). Informații telefon 213075. (26101)

Vând apartament 2 camere, bucătărie, baie, plus dependințe, Grădiște, str. Mierlei nr. 3. Telefon 535073. (26232)

Vând apartament 2 camere, baie, bucătărie mică, et. I, Aleea Saturn, bl. A17. 6000 USD. Telefon 093.235.851. (26244)

Vând apartament 2 camere, îmbunătățit, bl. X.40, et. IV. Telefon 095.405.931. (26338)

Vând 2 camere Vlaicu, confort 2, 10.700 DM. Telefon 270856. (26057)

Vând 2 camere, Micălaca, et. I, 17.000 DM. Telefon 270856. (26057)

Vând apartament 2 camere decomandate + garaj Alfa, etaj IV. Telefon 223123, 094.785.508. (26248)

Vând apartament 2 camere, Vlaicu. Telefon 255945. (26164)

Ofertă specială! Vând urgent și ieftin apartament 2 camere, mobilat, având tot confortul. Telefon 090 487 310 sau 273299, după ora 19. (26151)

Vând apartament 2 camere, îmbunătățit, Micălaca, stația Miorița, str. Calea Radnei bl. 225, et. I, ap. 5. Telefon 057-279343, după ora 15. (25047)

Vând apartament 2 camere, et. I, str. M. Scaevola. Telefon 211687 sau 284129. (25767)

Vând apartament 2 camere, central, parter înalt, str. Afinelor, nr. 14-16. Telefon 231702, orele 9-18. (26034)

Vând apartament 2 camere, dependințe, centru, dotat modern. Telefon 285585. (26121)

Vând apartament ultracentral, 2 camere, parter, cumpărat cu Legea 112. Telefon 230338. (26161)

De vânzare apartament 2 camere parter înalt, încălzire centrală proprie, în apropierea Episcopiei Ortodoxe. Telefon 256007. (26371)

Vând apartament 2 camere sau schimb cu o cameră. Telefon 289408. (26434)

Vând apartament la casă, 2 camere, gaz metan, central. Telefon 284616.

Vând apartament 2 camere parter, parțial îmbunătățit, contorizat, Confecții. Telefon 095.646.542. (26500)

VÂNZĂRI APARTAMENTE TREI CAMERE

Vând urgent apartament 3 camere Podgoria, parter, mobilat ultramodern, 49.000 DM fix. Telefon 093.865.816. (26093)

Vând urgent apartament 3 camere, ultracentral, suprafața 170 mp, preț fix 30.000 DM. Informații telefon 250857, după ora 19.

Vând urgent apartament 3 camere, et. X, zona Polivalentă, 28.000 DM, negociabil. Telefon 234425, 094 537 059. (26184)

Vând apartament 3 camere, decomandat, Micălaca, 18.000 DM. Telefon 279081. (26205)

Vând 3 camere, Prapor-gescu, îmbunătățiri multiple, 38.000 DM. Telefon 253364. (26057)

Vând apartament 3 camere, la casă, zona Catedralei. Telefon 276990. (25791)

Vând apartament 3 camere, ultracentral, toate dependințele (baie, WC serviciu, cămară), preț 16.000 USD. negociabil. Telefon 255621 sau 092.424.351. (25955)

Vând apartament 3 camere, îmbunătățit, Vlaicu, bl. B22, et. VI, 37.000 DM. Informații telefon 271181. (26307)

Ocazie! Vând apartament Samantha, zona Polivalentă, 3 camere, bucătărie, 2 balcoane, preț 36900 DM. Telefon 093.346.529. (26336)

Vând apartament trei camere, et. II, ultramodern, Aradul Nou. Telefon 270837. (26353)

Vând apartament 3 camere semidecomandat, etaj III, Vlaicu. Telefon 094.774.042; 056 - 166637 seara. (24802)

Vând apartament 3 camere, central, 200 mp (sau schimb cu apartament 3 camere cu diferență). Telefon 253132; 094.578.744. (25210)

Vând apartament 3 camere, str. Miron Costin, et. I, îmbunătățit. Telefon 254496. (25420)

Vând apartament Samantha 3 camere, etaj I-II Polivalentă. Telefon 230769. (26175)

Vând apartament 3 camere, etaj I, garaj, zona 300 Micălaca, contorizat complet îmbunătățit. Telefon 267525 sau 092.899.092. (26439)

Vând apartament 3 camere, etaj 3, Chișineu Criș. Telefon 520793 dimineața sau 520864, după masa. (26462)

Vând apartament 3 camere. Informații telefon 247100, 092.646.006. (26465)

Vând apartament 3 camere Piața UTA, bloc I10, etaj 6. Telefon 272549; 093.668.692. (26484)

Vând apartament 3 camere, decomandat, etaj 474, Aradul Nou, 19.000 DM negociabil. Telefon 286098, 278187. (26496)

VÂNZĂRI APARTAMENTE PATRU CAMERE

Vând apartament 4 camere, ultramodern, bl. U4, et. II, deasupra la Miki, preț negociabil. Telefon 092.274.877. (25912)

Vând apartament 4 camere, 113 mp, et. II, Micălaca, zona Orizont, cu fața spre parc, preț 27.000 DM, negociabil. Telefon 057-265527, 093 870 245. (26128)

Vând apartament 4 camere în casă tip vilă et. II, ultracentral, preț negociabil. Telefon 251241. (26182)

Vând (schimb cu casă) apartament 4 camere, ultracentral, decomandat, contorizat, bloc cărămidă, preț 39.000 DM. Telefon 213509, 094.697.844. (26342)

Vând apartament 4 camere, parter Alfa. Telefon 258394. (25962)

VÂNZĂRI CASE

Vând casă 4 camere, grădină mare, gaz, apă, toate condițiile, Pârneava. Telefon 094.555.452. (25653)

Vând casă 3 camere, 2 holuri, baie, bucătărie, garaj, grădină. Telefon 231936. (25787)

Vând casă în Vladimirescu, str. Progresului nr. 21, 3 camere, baie, bucătărie, toate utilitățile. Telefon 514676. (25815)

Vând casă cu grădină, localitatea Macea. Informații telefon 536360, preț acceptabil. (25901)

Vând casă de locuit în Gurahonț, str. Poenilor, nr. 5, preț 25.000 DM negociabil. Informații telefon 090.452.908. (7912200)

Vând casă cărămidă, 4 camere, baie, bucătărie, gaz, apă, satelit, telefon, curte mare, în Vlaicu, 47.000 DM negociabil, posibil și schimb. Telefon 274955, 092.318.718, 091.255.115. (26416)

Vând casă Gai, încălzire centrală, 3 camere, baie, bucătărie, cămară alimente, grădină. Telefon 271099, 094 616 315. (26144)

Vând casă cu etaj, neterminată, toate facilitățile, grădină mare, 1.500 mp Arad. Telefon 234177. (26178)

Vând casă cu grădină mare, 23.000 DM, sat Horia nr. 594. (26198)

Vând vilă nouă, Subcetate, 6 camere, 3 băi, piscină, stil occidental. Telefon 093.124.060; 093.124.053. (25479)

Vând (schimb) casă cu toate utilitățile în Mureșel, 5 camere, 68.000 DM negociabil. Telefon 095.224.198. (26066)

Vând casă 3 camere, baie, 500 mp grădină, str. Clopoțeilor nr. 18. Telefon 092.447.233. (26316)

Ocazie! Vând casă cu mansardă 1440 mp, cu grădină, toate condițiile, Sînicolaul Mic. Telefon 094.773.759, 266519. (26336)

Vând 2 case la livadă la Bodrogul Nou, grădină 1500 mp. Telefon 214860. (26340)

Vând clădire mare, privatizare, casă mare, Piața Pâncota. Telefon 466412. (22986)

Vând casă cu 28 ari grădină, comuna Olari, necesită reparații. Telefon 057-218078. (25663)

Vând casă cu etaj, din cărămidă, 5 camere, anexă 3 camere cu debara, dependințe, încălzire centrală proprie pe gaz, curent trifazic, magazin alimentar, spălătorie auto cu toate mijloacele fixe din dotare noi, vad foarte bun, preț 150.000 DM, negociabil, accept variante și rate. Telefon 092 571 335. (25826)

Vând casă mare, grădină, preț avantajos. Telefon 418070 sau 531391. (24600)

Vând casă, Grădiște, str. Vezuviu, grădină, 870 mp. Telefon 231702. (26034)

Vând casă toate utilitățile, Sânicolau Mic. Telefon 288447. (26054)

Vând casă mare, 3 camere, baie, hol mare, pivniță sub toată casa, faianțată până la tavan, curte mare, garaj, grădină mare, anexe, hală de 60 mp, Calea Timișorii nr. 114. Telefon 286831. (26145)

Vând casă mare + teren, Pârneava, poziție foarte bună. Telefon 281651. (26085)

Vând foarte, foarte urgent și mult negociabil apartament la casă 4 camere și tot confortul inclusiv garaj. Telefon 057 - 283265, preț 21.000 DM. (26408)

Vând casă 4 camere, magazin alimentar, 2 intrări, bun comerț. Telefon 092.504.378. (26080)

Vând casă în Covăsânț, la șoseaua principală. Telefon 216373, 092.622.905. (26143)

Vând casă în Vladimirescu. Informații telefon 514732. (26152)

Vând casă cu grădină și 6 ha teren arabil în comuna Șagu. Informații telefon 231901. (26339)

(Continuare în pagina 21)

(Urmare din pagina 20)

Vând casă sau închiriez 2 nivele, 6 încăperi, terasa, curte, scară interioară + exterioară, str. Praporgescu, preț 200.000 DM. Telefon 094.511.900. (26337)

Vând casă mare, apă, gaz, zona Bujac, loc foarte bun. Informații telefon 260011 sau 091.825.877. (26058)

Vând urgent casă Micălaca, str. Prutului, nr. 15 (Calul Bălan). (26409)

Vând casă str. Rahovei, nr. 11. Telefon 274409.

Vând 2 case în Sânpaul, nr. 151 și 149. Telefon 093.096.769. (26422)

Vând urgent casă în comuna Covăsânț compusă din 2 clădiri cu baie, anexe, grădină, preț 20.000 DM negociabil. Informații telefon 385325, 095.838.628. (26427)

Vând casă cu grădină în comuna Felnac. Informații telefon 287038. (26428)

Vând casă 6 camere dependințe, garaj, grădină mare, încălzire centrală gaz (Grădiște). Telefon 276219. (26432)

Vând casă 3 camere, grădină mare, anexe, 1.100 mp, str. Nouă, nr. 23, Gai. Telefon 094.887.174. (26433)

Vând casă etaj, comuna Livada, nr. 126. Telefon 057 - 381032. (26435)

Vând casă 2 camere, bucătărie + dependințe, str. Crinului, Micălaca. Telefon 267525 sau 092.899.092. (26439)

Vând casă nouă, 2 camere, grădină, 900 mp, 15.000 DM negociabil. Telefon 241994. (26442)

Vând casă Miniș, 3 camere, apă curentă, grădină. Telefon 234339. (26453)

Vând urgent casă Subcetate cumpărată L 112, teren 1000 mp. Telefon 094.238.005. (26474)

Vând casă Aradul Nou, Legea 112, 16.500 DM negociabil. Telefon 278657. (26477)

Vând casă cu etaj, localitatea Sântana, zona gării, parterul amenajat bar - restaurant, racordată la apă, rețea, gaz, telefon, preț 30.000 DM negociabil. Telefon 095.970.572. (8438614)

Vând (închiriez) casă de vacanță, în sat Văsoaia, zonă excepțională de vânătoare. Telefon 092.140.959, seara. (26504)

Vând casă ultracentral, 5 camere, toate utilitățile, grădină. Telefon 256140, 093.738.864. (26571)

Vând sau schimb cu apartament 2 camere, casă 4 camere, baie, garaj, gaz, fără grădină, preț convenabil, Vladimirescu. Telefon 514542. (26512)

Casă de vânzare, localitatea Horia nr. 608. Telefon 532056. (26518)

Vând casă cu grădină mare, în Gai + gaz, str. Alexandru cel Bun nr. 23. Telefon 252756, între orele 8-10, 20-22. (26521)

Vând casă deosebită, confortabilă, dotată cu toate anexele unei gospodării, grădină mare, situată ultracentral aproape de șoseaua spre Ungaria, în comuna Turnu nr. 314. Telefon 533026, informații zilnic, orele 18-22. (26526)

Vând casă Pecica nr. 534, grădină mare. Telefon 219601 seara. (26541)

Vând, ultracentral, casă familială mare, toate utilitățile, acces auto, preț la vedere. Telefon 057-280207. (26542)

VÂNZĂRI SPAȚII

Vând avantajos spațiu comercial, sau producție, 540 mp, parter, bloc Șiria. Telefon 094.545.778. (25844)

Vând gheretă Piața Fortuna. Telefon 094 600 445. (25824)

Vând spațiu comercial zona III, 140 mp și garaj acceptabil pentru bl. 312, 313, 314, 315, 316, 317, 318. Telefon 259651. (26169)

Vând avantajos spațiu comercial și/sau producție. Informații telefon 092.574.095. (26390)

Vând spațiu în Arad, str. N. Oncu, nr. 20, dotat cu locuință cu toate utilitățile, birouri, spații de depozitare, abator. Telefon 255023. (26368)

VÂNZĂRI TERENURI

Vând teren intravilan 500 mp în Aradul Nou, cu facilități stradale, apă curentă și proiecte casă. Telefon 289174 sau 251683. (26347)

Vând loc casă cu anexă Sânleani, nr, 271, 10.000 DM. Telefon 222570. (26334)

Vând loc de casă în Sâmbăteni, la șosea. Informații telefon 216078. (26537)

VÂNZĂRI AUTO

Vând AUDI 80, 1990, înmatriculat persoană fizică. Telefon 092 303 709.

Vând Dacia Break, an 1988, 1.450 DM. Telefon 286211.

Vând urgent ANVELOPE import GERMANIA, noi și second hand, prețuri avantajoase. Lipova, telefon 563027; 094.626.392. (25099)

Vând Seat Leon, fabricație 2001, 13.000 km, garanție, Full Extrase, 26.000 DM negociabil. Telefon 094.577.976. (25818)

Vând MOTOARE DIESEL (Turbo) EUROPENE, garanție, act vamal, cutie viteze (5), accesorii. Telefon 093.570.094. (25535)

Vând Dacia Break, 1995, unic proprietar, 70.000 km, 3.700 DM, negociabil. Telefon 222277 sau 222018. (25932)

Vând Opel Astra, Peugeot 205 și un Renault Clio. Telefon 092.251.555. (25935)

Vând Toyota Corola, ieftin. Informații telefon 214016 după ora 16. (26633)

Vând tractor german 3000 DM; Opel Astra Combi Diesel, an 1993 - 7.000 DM. Telefon 094.611.012. (8438233)

Vând camion MAN 6500 DM; BMW 325, 3.800 DM; talon BMW 325. Telefon 094.246.290. (26056)

Vând Volkswagen Passat Turbo Diesel, model 1990, înmatriculat normal, 8.500 DM. Telefon 096.429.788. (26074)

Vând Opel Record Combi Diesel, Renault 9. Telefon 094.787.524. (26092)

Vând autoutilitară Mercedes 207D (talon). Telefon 092 225 722. (26099)

Vând autoutilitară Volkswagen 1982, benzină, CIV, verificare tehnică, Arad, str. Hunedoarei nr. 52. (26167)

Vând Dacia 1310 TX, unic proprietar, 60.000 km, 2600 DM. Telefon 513001, seara.

Vând Mitsubishi Spancewagon 1,8 TD, 1991, 4500 USD. Telefon 093.235.851. (26244)

Vând Ford Mondeo 1,6 16V, an 1993, central, clima, aerbaig, servo, geamuri electrice, recent înmatriculat. Telefon 094.275.093. (26321)

Vând Fiat Croma Diesel. Telefon 092.899.099 sau 093.765.726. (26309)

Vând tractor U.650 și plug. Relații telefon 464537. (26311)

Vând VW Golf 2, benzină, 1991. Telefon 094.531.872.

Vând motoscuter Honda Baly și Suzuky 48 cmc, fabricație 1998, preț 1250 DM. Telefon 093.346.529. (26336)

Vând VW Passat alb, Euro II, benzină, consum 7%, genți central, climatizare, foarte recent înmatriculat, 10.200 DM. Telefon 092.555.506. (26363)

Vând Opel Kadett, stare funcționare, pentru piese schimb. Telefon 057-218078. (25663)

Vând Opel Astra Caravan 1,6 Ecotec, 1996, climă etc,; VW Passat 1,6 Diesel, 1987, str. Bradului, nr. 16. Telefon 276565. (26224)

Vând semănătoare de păioase disc pentru tractor 45 CP. Telefon 328022. (26234)

Vând Oltcit Club, an 1990, stare excelentă. Telefon 281651. (26085)

Vând Dacia 1410 fabricație iulie 2001. Telefon 091.273.817. (26024)

Vând automacara Roman UMT 12,5 tone, RK, verificare tehnică 2003, ISCIR 2003. Telefon 092.344.743. (25447)

Vând Renault Megane Full Option, 1996, 74.000 km la bord și Audi 1995 DTI, multiple dotări. Telefon 257130; 092.663.275.

Vând Dacia 1310, an 1982, albă, stare tehnică perfectă, motor 20.000 km după RK, direcție, gume genți, volan, noi, preț 1.900 DM. Telefon 093 917 528, 057-277701. (25825)

Vând remorcă pentru tractor, Beliu nr. 227. Telefon 322360. (26094)

Vând ARO 243 cu remorcă, 1991, stare foarte bună, negociabil. Telefon 460330. (26380)

Vând Dacia Berlină 1310 L, vișiniu metalizată, an fabricație 1999, 5.500 DM. Informații telefon 091.826.258; 241693. (26382)

Vând Dacia 1310, fabricație 1989, motor Renault 1400, VT 2003, 2.200 DM negociabil, taxe la zi. Telefon 094.855.929. (26379)

Vând Dacia 1300, an 1982, CIV, verificare 2003, numere noi, stare de funcționare bună. Informații telefon 057-530095. (26328)

Vând urgent VW Passat L, an fabricație 1975, înmatriculat, stare de funcționare, preț avantajos. Telefon 057 - 267683 după ora 17. (26410)

Vând tractor U 445 L, localitatea Nădlac. Telefon 474351, orele 15-16. (5927524)

Vând Citroen Ax GTI, an fabricație 1992, bord electronic, 4.500 DM. Telefon 235789. (26210)

Vând BMW 730 i Full Option, fără climă, PF, verificare 2003, stare perfectă, an 1987. Telefon 092.577.492. (26220)

Vând remorcă basculantă 4 tone. Telefon 231906 sau 418440.(26021)

Vând Renault Clio, fabricație 1993, înmatriculat, 4.200 USD. Telefon 211879. (25998)

Vând Renault 19 Chamade, an 1991, înmatriculat, extrase. Telefon 235714. (26109)

Ocazie! 3.000 DM, autoturism Dacia 1410, din 1994, 5 viteze, stare foarte bună. Informații telefon 275938. (26412)

Vând Audi 90, fabricație 1990, 2.3 E, 7.000 DM. Telefon 277387, 093.282.513. (26381)

Vând microbuz Fiat Ducato și camion marca DAF, preț negociabil. Telefon 255023. (26368)

Vând Renault 18/benzină, an fabricație 1980, înmatriculat, preț negociabil 1.800 DM. Telefon 217191. (26373)

Vând Mercedes C 180 Elegance Full Extra, stare excelentă. Telefon 094.518.258. (26444)

Vând semănătoare SPC6 2 bucăți și semănătoare SUP 29, 1 bucată. Informații comuna Cermei, nr. 309, telefon 328117. (26436)

Vând Opel Astra Combi 1,6 I 1993, neânmatriculat în țară, 5.200 DM. Telefon 214359. (26445)

Vând Dacia 1300, an 1979, stare bună, elemente 1310, 700 DM negociabil. Telefon 090.451.992; 286856. (26446)

Vând piese de schimb BMW 520, injecție, 1984. Telefon 092.419.820. (26450)

Vând urgent Dacia 1310 IX, an '86, prima omologare '94, albă, 40.000 km reali, motor la cheie, stare perfectă, opt spoilere, eleron, grătar, casetofon + boxe, preț 2.800 DM negociabil. Telefon 057 - 219372, 094.958.621; 094.856.780. (26464)

Vând Opel Ascona 1,8 i, 1985, înmatriculat pf, 3.500 DM. Telefon 254455 sau 092.563.984. (26470)

Vând ARO Diesel sau piese prin dezmembrare, Telefon 094.238.005. (26474)

Vând (schimb) Dacia Breack, an 1988, cu Dacia papuc. Telefon 092.686.901. (c)

Vând Mercedes 190 D (schimb cu tractor). Telefon 095.301.960; 244632. (26501)

Vând VW Boxer autodubă pentru transport marfă, PF, CIV, VT 2002, 2.400 DM, merită văzut. Telefon 092.140.959, seara. (26504)

Vând tractor Porsche 32 CP cu cositoare și remorcă monoax, 3.000 DM. Telefon 092.140.959, seara. (26504)

Vând BMW Alpina 150-198, 300 CP, opțiuni, Full, 4.400 DM. Telefon 0049 - 01795965195. E-mail: eduard 1978 @ uni.de sau 057 - 278968. (26505)

Vând Dacia 1310, 1985, schimbat set motor și baterie nouă, Arad, str. Coșbuc nr. 12A. Telefon 257335, orele 14-22. (26523)

Vând orice tip auto, avariat, import EU, numai modele mai noi. Telefon 00421904448613. (26532)

Vând Dacia Break, prin dezmembrare (motor, cutie de viteză, uși, punte spate). Telefon 278436. (26530)

Vând autocamion MAN, 20 t, 1986, cu remorcă 3 axe. Telefon 094 621 388. (26522)

Vând autotractor Iveco 19360, 1989, motor nou și semiremorcă Vibertti 20 t, 1990. Telefon 094 568 885. (26521)

Vând Dacia Nova, 1997, stare foarte bună, 5.200 DM, negociabil. Telefon 244588, 092 255 067. (26520)

Vând Dacia 1310, din 1983. Telefon 283285, după ora 15. (26547)

VÂNZĂRI ELECTRO

Vindem: VITRINE frigorifice, CAMERE frigorifice, AGREGATE frigorifice, DULAPURI frigorifice, CONDENSATOARE, VAPORIZATOARE; garanție. Telefon 281384, orele 8-18. (26012)

Vând mașină spălat automată, televizor color, cuptor microunde. Telefon 284604. (25918)

Vând mașini spălat automate, combine frigorifice, televizoare color, diferite modele, garanție. Telefon 251392. (25922)

Vând televizoare color, diferite diagonale, telecomandă, teletext, garanție. Telefon 264004. (25921)

Vând avantajos frigidere, televizoare, mașini de spălat aproape noi, ofer garanții. Lipova, telefon 563027; 094.626.392. (25099)

Vând MAȘINĂ de SPĂLAT AUTOMATĂ, import Germania, cu garanție; prețuri avantajoase ! Telefon 259339; 094.706.321. (25099)

Vând foarte ieftin și bun FRIGIDERE, CONGELATOARE, LADĂ FRIGORIFICĂ, COMBINĂ FRIGORIFICĂ, VITRINĂ FRIGORIFICĂ, ofer garanție. Telefon 259339, 094.706.321. (25099)

Vând TELEVIZOARE COLOR import GERMANIA, modele noi, prețuri mici. Oferim GARANȚIE. Telefon 259339; 094.706.321. (25099)

Vând CASE MARCAT FISCALE și CÂNTARE ELECTRONICE, omologate. Telefon 282829; 272727. (f. 2204977)

Vând TV color 37-67 cm, ST.TX, modele noi, mașini automate de spălat, congelatoare, lăzi, vitrine, combine frigorifice, garanție 1 an și post garanție de la 9-19. Telefon 274600 sau 092.422.764. (25446)

Vând televizoare color, moderne, la cele mai mici prețuri, cu garanție 6 luni. Telefon 057-287404. (25299)

Vând case marcat fiscale, antene satelit complete, telecomenzi. Telefon 284900. (26188)

Vând cuptor microunde Sharp, nou, import Germania Grill, decongelare, 18 litri, 280 DM negociabil. Telefon 093.870.245. (26128)

Vând 2 casetofoane auto Philips + Pionnere + boxe două stații taxi + firmă, ceas taxi. Telefon 094.855.929. (26379)

Vând Compaq 166 MMX 32 MB RAM CD-ROM Sony sunet, tastatură, mouse, 2400 DM, monitoare 15" și 17" digitale, OSD. Telefon 228835, 228845 orele 9-20. (26367)

Vând TV color 100 DM; mașină spălat automată; congelatoare. Telefon 275681. (26393)

Vând COMBINE FRIGORIFICE; TV COLOR, mașină automată spălat; garanție. Telefon 278500. (26393)

Vând MAȘINĂ SPĂLAT AUTOMATĂ; TV COLOR, COMBINE FRIGORIFICE; garanție. Telefon 259001. (26393)

Vând TV color, mașină spălat automate, combine frigorifice; garanție. Telefon 284000. (26393)

Vând urgent congelator Elektra Bregenz Germania, automatic cu alarmă, 7 sertare, în stare foarte bună, 5.500.000 lei negociabil. Telefon 057 - 219372, 094.958.621; 094.856.780. (26464)

Vând VIDEO, 50 DM. Telefon 275681. (26393)

Vând mașină de spălat Alba Lux 7 cu centrifugă și aparat curățat covoare, cu abur. Telefon 095.334.389. (26502)

Vindem computer P-III, 733 MHz, 128 RAM, 20GD complet, nou. Telefon 280260. (25303)

Vindem computer P.II, 440 MHz, 128 RAM, 10 GB, complet, 800 DM. Telefon 280260. (25303)

Vindem computer P.I, complet, 180 DM. Telefon 280260. (25303)

Vindem computer PENTIUM I la 100-133-166-200 MHz. Telefon 280260. (25303)

Vând imprimante profesionale H.P. laser jet. Telefon 280260. (25303)

Vând modem extern Fujitsu 56K V90, nou. Telefon 280260. (25303)

VÂNZĂRI DIVERSE

Vând termotekă Beretta cu coș și turbo, sigilat. Telefon 092.301.798. (25505)

Vând două corpuri mobilă curbată. Telefon 265506 după ora 17.

Vând termotecă Turbo și la coș, convectoare și boilere pe gaz, țiglă demolări. Telefon 253973, 093.727.470. (26134)

Vând PLASĂ GARD zincată, 19.000 lei/kg, toate dimensiunile; COTURI și BURLANE FUM 25.000 lei/ buc; CUIE, 14.000 lei/ kg; PLASĂ RABITZ 40.000 lei/ kg; TABLĂ ZINCATĂ 0,4 mm, 170.000 lei/ buc; TABLĂ DECAPATĂ 0,4...2 mm; SÂRMĂ NEAGRĂ 16.500 lei/ kg; SÂRMĂ ZINCATĂ, SÂRMĂ GHIMPATĂ, ELECTROZI SUDURĂ-DUCTIL, str. Vrabiei nr. 4. Telefon 289997, 094 289 997, 091.474.980. (25518)

Vând făină tip 550, preț 4200 lei/kg. Telefon 092.260.961. (25481)

Vând rolete plastic import; uși și geamuri. Telefon 095.380.320. (25597)

Vindem ROLETE PLASTIC IMPORT, 280.000 lei/ mp; ROLETE TEI 650.000 lei/ mp. Telefon 059-460315, 095 827 725. (25745)

Vând BETON, MORTAR, ȘAPE, asigur transportul. Telefon 094.855.838. (25712)

Vând pavaje colorate, calitate deosebită, prețuri atractive. Telefon 092.793.516. (25301)

Vând mobilă dormitor și combinată tip Nădlac. Telefon 276772. (25911)

Vând ROLETE plastic, import, între 190.000-250.000 lei/mp; ROLETE LEMN tei 500.000 lei/mp; OBLOANE mobile lemn 700.000 lei/mp. Telefon 090.481.236. (24915)

Vând LEMNE FOC, NISIP, BALAST, la domiciliul clientului. Telefon 214428, 235951. (25975)

Vând LEMNE FOC, NISIP, BALAST, la domiciliu. Telefon 214010. (25980)

Vând BCA, blocuri ceramice, ȚIGLĂ 10 modele, UȘI, FERESTRE, PAL, placaj, PFL, bitum, carton asfaltat, cărămidă, teracote, plăci azbociment, dușumele și lambriuri etc; str. Pădurii, nr. 69. Telefon 211272. (26390)

Vând BOLȚARI, zgură, beton, PAVELE, BORDURI. Telefon 095.634.885; 092.621.600, 216877. (25942)

Vând banzic orizontal pentru debitat bușteni. Telefon 095.368.671, orele 19-21. (25972)

Vând tărâțe, orice cantitate, 1800 lei/kg.Telefon 094.824.637. (25990)

Vând termoteci, noi, Italia, 36 rate, avans zero. Telefon 093.463.567. (25987)

Vând LEMNE FOC, NISIP, BALAST, la domiciliu. Telefon 210771. (25984)

Vând LEMNE FOC, NISIP, BALAST, la domiciliu. Telefon 277027. (25984)

Vând calorifere fontă, garanție, str. P. Rareș, nr. 98. Telefon 218198; 228398. (25636)

Vând garaj metalic zona III, preț 1.800 DM. Telefon 219187, 095.457.260. (26303)

Vând talon Dacia + motor, frigider cu congelator. Telefon 214007, 094.479.364. (26633)

Vând garaj Micălaca, bloc 560. Telefon 094.191.281, 259593. (26050)

Vând cărămidă normală, preț 1.700 lei/ buc. Telefon 090 879 796. (26103)

Vând NISIP, BALAST, la domiciliul clientului. Telefon 257769. (26140)

Vând PAVELE și BORDURI colorate, rezistente la trafic (auto) 160.000 lei/mp. Telefon 057-275919, 093 407 501. (26183)

Vând taur prăsilă, vițea 6 luni, comuna Vladimirescu str. Libertății 54. (26360)

(Continuare în pagina 22)

(Urmare din pagina 21)

Vând oțel beton diametru 6-20 mm, preț 8.000 lei/kg și bocanci protecție din piele. Telefon 093.170.158, 057-319039. (26344)

Vând fermă zootehnică 8 grajduri, îngrădit pe o suprafață de 5 ha, preț 125.000 DM, negociabil. Telefon 095 490 141 sau 00498285928689. (24113)

Vând EUROBOLȚARI termoizolanți cu certificat de calitate 300x250x200, 7000 lei/buc, ; 1 mc-470.000 lei; 1 bolțar-7,6 cărămizi. Telefon 281491; 092.381.750. (25244)

Vând garaj autorizat, Vlaicu, zona UTA, Piața Agroalimentară, punct termic. Telefon 092.897.744, 274422. (25821)

Vând canapea și 2 fotolii (tip pat); 1 masă TV cu vitrină; 2 mese de 12 persoane; 1 rochie mireasă Canada; 1 candelabru 6 brațe; birou rabatabil pentru elevi; 1 mochetă gri (5,30x 3,40). Telefon 229562. (25309)

Vindem, SĂMÂNȚĂ CERTIFICATĂ de: GRÂU, ARPAGIC, STUFAT CEAPĂ consum, MORCOV și FASOLE USCA-TĂ. Telefon 287691. (26219)

Vând termotecă la coș și Turbo și convecatoare pe gaz. Telefon 277404; 093.665.790. (26174)

Vând la preț avantajos combine: CLAAS, INTERNAȚIONAL, NEW HOLAND, tractor 180 CP, pluguri reversibile de la 1-7 capuri, freză, semănători, MIG pentru îngrășăminte, tocătoare purtată și tractată, drujbe. Telefon 094.505.494. (25233)

Vând geci piele deosebite, Germania. Telefon 092 504 378. (26080)

Vând două fotolii, pat, masă piele, 2.000.000 lei. Telefon 092 504 378. (26080)

Vând videocameră, video, TV, ceas Rolex, noi, din Germania, cu preț foarte avantajos. Telefon 272873, 094 838 372. (26136)

Vând căței Dobermann cu pedigree, preț negociabil. Telefon 223177, 094 556 816. (26195)

Vând garaj autorizat, zonă centrală. Telefon 237873, după ora 16. (26208)

Vând TĂRÂȚE 1.800 lei/kg, minim 500 kg, la domiciliul clientului. Telefon 095.229.990. (26403)

Vând vană baie cu robineți, 12 mp faianță italiană, calorifere fontă profil oțel T25, chiuvetă picior, robineți. Telefon 253832, orele 16-19. (26308)

Vând dulap + vitrină + canapea. Telefon 253874. (26323)

Vând rinichi (All). Telefon 093.942.213. (26351)

Vând aragaze, mașină automată de spălat, boiler pe gaz, calorifere, geam cu roletă, cărucior copii, aparat echilibrat roți, chiuvetă inox. Telefon 271949. (26084)

Vând Roentgen dentar adus din Germania, 1.800 DM negociabil. Telefon 093.870.245. (26128)

Vând căsuță lemn 4/5 demontabilă, 2.500 DM. Sat Horia, nr. 594. (26198)

Vând moară de grâu în clădire cu etaj, capacitate 800 kg pe oră cu instalații din Germania, în stare foarte bună, la Variașul Mare; anexe: o casă, un loc de casă și 2 ha grădină. Telefon 276957, 256195, Internet W W W mill.hone.ro. (26191)

Vând două garaje Micălaca zona 700. Telefon 247511. (26185)

Vând sobă Vesta de gătit și încălzit, cu plită. Telefon 532260. (26229)

Vând 3 uși de stejar și 100 elemenți calorifer (București 2). Telefon 465176, Curtici. (26431)

Vând sobe combustibil solid. Informații telefon 281807, orele 17-19. (26437)

Vând LEMNE FOC, NISIP, BALAST, popi de construcții. Telefon 214535. (26443)

Vând urgent pătuț copil 3-4 ani, cu sertare, 1.500.000 lei negociabil și bicicletă Montain Bike 1.000.000 lei fix. Telefon 057-219372; 094.958.621; 094.856.780. (26464)

Vând cărămidă manuală, 1300 lei/bucata. Telefon 093.058.259. (26468)

Vând NISIP și BALAST la domiciliul clientului. Telefon 261946, 259556. (26476)

Vând dormitor alb, nou și mobilă birotică, în stare excepțională, preț accesibil. Telefon 243030 sau 095.513.055. (26489)

Vând BIBLIOTECĂ cu BOLTĂ (stare perfectă). Telefon 230901.

Vând garaj metalic. Telefon 094 568 885. (26522)

Vând cântar 5 kg cu greutăți. Telefon 214927, orele 14-19. (26517)

Vând, ultracentral, garaj zidit, preț la vedere, B-dul Decebal. Telefon 057-280207. (26542)

Vând dormitor Lengyel, preț negociabil, la vedere. Telefon 057-280207. (26542)

Vând motor pentru tăiat lemne TN 6/8, preț negociabil. Telefon 561588. (26543)

CUMPĂRĂRI TERENURI, IMOBILIARE

Cumpăr apartament 2 camere, decomandate, zona Polivalentă, Maiakovski, zona 300, exclus parter și et. IV. Telefon 222018 sau 222277. (25932)

Cumpăr apartament 3 camere, maxim 12.000 DM sau schimb cu auto VW Passat recent înmatriculat plus ofer diferență, la înțelegere. Telefon 283292, 092.555.506. (26363)

Cumpăr urgent spațiu comercial, ultracentral. Relații telefon 092 777 407. (26536)

CUMPĂRĂRI AUTO

Cumpăr Opel Kadett, an 1985-86, benzină, 1.6 cmc, înmatriculat pf, 4+1 uși sau 4 uși. Telefon 241452, 094 823 104. (26124)

Cumpăr talon Citroen XM 2000 și BX 1600 benzină. Telefon 093.696.469 sau 094.556.823. (26454)

CUMPĂRĂRI DIVERSE

Cumpăr animale vii (porci și vite), prețuri avantajoase. Telefon 281266. (24998)

Cumpăr porci, vaci, juninci și tăurași, pentru sacrificare, preț avantajos. Telefon 094.634.795; 094.634.748. (25059)

Cumpăr vaci bătrâne, le plătesc imediat. Telefon 250866, 095 681 191. (25318)

Cumpăr porci grași peste 100 kg, localitatea Misca nr. 307, preț 40.000 lei/kg. Telefon 057-531497; 094.774.649. (25913)

Cumpăr vaci și tauri. Telefon 288968, 092.941.123. (25905)

Cumpăr vite pentru sacrificare, plata pe loc. Telefon 094.867.536. (26016)

Cumpăr cherestea stejar. Telefon 093.183.714. (26022)

Cumpăr acțiuni Banat-Crișana, Arbema, Lipomin, Aroria. Telefon 093.124.053. (26479)

Cumpăr termoteci, instante baie, convectoare gaz. Telefon 273122, orele 14-18. (26238)

Cumpărăm sticle de bere tip Euro de 0.5 litri plata pe loc, orice cantitate. Informații telefon 286418. (26361)

Cumpăr GRÂU FURAJER 1.900 lei/kg. Telefon 095.229.990. (26403)

Cumpăr bovină pentru sacrificat. Telefon 274744, 095.624.006, 094.294.666. (26401)

Cumpăr masă de lucru pentru tâmplărie. Telefon 094.608.032. (26482)

CERERI ȘI OFERTE DE SERVICII

Angajez VÂNZĂTOARE gheretă, vârsta maximă 40 de ani. Telefon 094.926.601. (26384)

Angajez ȘOFER aprovizionare alimentară și NECALIFICAT pentru treburi gospodărești, necesar curriculum vitae și cazier. Telefon 280495. (26540)

Angajăm TÂMPLARI cu experiență PAL și PVC, salar atractiv. Telefon 256769.

SC DANY CONTINENTAL-CONFECȚII, angajează SECRETARĂ, cunoscătoare limba italiană, contabilitate primară import-export. Telefon 091.813.387; 277929. (25967)

SELECTĂM 10 tineri, domeniul marketing, asigurăm carte muncă. Telefon 276817. (25993,4)

Angajăm CONFECȚIONERE cu experiență pentru mașini de cusut simple, salariu atractiv + bonuri de masă și abonament tramvai decontat. Telefon 278786 sau 093.169.997. (26082)

AD TEHNIC ARAD, str. Comunarzilor nr. 11, telefon 276808/ 276975, angajează PERSONAL cu experiență, stagiul militar satisfăcut, domeniul producției mobilier pal melaminat, zilnic orele 13-16. (26096)

Angajez BARMANE-OSPĂTARE, cu carte de muncă. Telefon 093.346.529. (26335)

Angajez AGENT COMERCIAL, vechime în distribuție minim 1 an, vârsta maximă 27 ani (eventual posesor C.). Telefon 092.711.005. (26359)

ITAL - COM angajează CONFECȚIONERE, str. Avrig, nr. 37 (lângă gară). Telefon 256250. (25654)

Firmă încălțăminte, angajăm MAȘINIȘTE. Telefon 256258, orele 7-15. (25971)

ȘOFER profesionist cu viză Schengen, cu microbuz 9 locuri, ofer serviciile. Telefon 091.497.523. (25985)

METROPOL SA, sucursala Arad angajează CONSULTANȚI ASIGURĂRI VIAȚĂ în municipiu și județ. Telefon 255902. (24732)

Angajăm GESTIONARĂ și VÂNZĂTOARE magazin alimentar Aradul Nou. Telefon 280723. (26146)

SC angajează ZIDARI, DULGHERI, ZUGRAVI, muncitori necalificați. Telefon 258181, 092.359.503. (26362)

CABINET STOMATOLOGIC angajează ASISTENTĂ PROGRAMĂRI. Interviu la telefon 228112, 092.479.199. (26325)

Angajăm CONTABILĂ evidență primară, experiență domeniul alimentației publice. Telefon 211991. (26411)

ALTEX angajează PERSONAL VÂNZĂRI - MAGAZIN. Condiții: studii superioare/medii, cunoștințe operare PC, domiciliul în Arad. Acte necesar: CV, copie după actele de studii, fotografie recentă. Înscrieri pe fax 033/ 230817; prin poștă: Ștefan cel Mare 6, Piatra Neamț, 5600. Telefon 033-210671. (f. 2205006)

SC MINERVA COM SRL angajează VÂNZĂTOR - GESTIONAR cu experiență în domeniu. Telefon 056 - 293325 și fax 056-306173. (f, 2205089)

Societate comercială, distribuitor BĂUTURI ALCOOLICE, angajează AGENT COMERCIAL. Telefon 214491, 095.320.480. (26387)

Societate comercială angajează persoană pentru CONTABILITATE PRIMARĂ și un ÎNCĂRCĂTOR - DESCĂRCĂTOR. Telefon 095.201.953. (26398)

SC IMD PRODEXIM SRL, Fabrică încălțăminte, angajează 3 mașiniste pentru cusut piele, 1 mașinist la mașina de subțiat; salarizare avantajoasă + transport. Telefon 272972. (26441)

Angajăm BARMAN(Ă) cu experiență. Informații telefon 093.518.655, 284880. (26447)

SC angajează tineri(e), salar atractiv + comision. Telefon 091.851.939. (26472)

Angajez ZIDARI. Telefon 094.627.082 sau 094.758.922. (c)

ASISTENTĂ MEDICALĂ îmi ofer sefviciu în domeniu. Telefon 091.492.404, 279735. (26478)

CARMANGERIE, angajează MĂCELAR TRANȘATOR, Sânicolau Mic, str. Pescăruș, nr. 4. (26479)

LORETO COMPANY, profil încălțăminte, angajează MECANIC ÎNTREȚINERE, mașiniști, ștanțatori. Informații RUSCO, hala „U". Telefon 278785, 092.973.109. (26481)

Angajez BARMANĂ. Telefon 289060. (26485)

Angajăm PERSONAL pentru calificare OPERATOR FIBRĂ STICLĂ. Telefon 213420. (26487)

Angajăm absolvenți Facultatea Marketing, Științe Economice, promoția 2001. Telefon 213420. (26487)

Angajez 3 ZIDARI și 2 MUNCITORI NECALIFICAȚI. Telefon 094.647.026. (26491)

Angajez COAFEZE. Informații telefon 094.669.409. (26499)

Angajez VÂNZĂTOARE pentru magazin confecții damă, central, ideal vorbitoare maghiara, engleza. Telefon 283212. (26497)

AMARAD angajează ȘEF ATELIER TÂMPLĂRIE din aluminiu. Telefon 289850. (26509)

Firme din UNGARIA, angajează FORȚĂ DE MUNCĂ. Telefon 003613420679, 0036204621204. (f)

Caut urgent FEMEIE MENAJ PERMANENT doi bătrâni. Relații telefon 092 777 407. (26536)

Caut FEMEIE SERIOASĂ pentru ÎNGRIJIRE BOLNAVĂ la pat și MENAJ. Ofer casă, masă, salariu, solicit serviciu permanent. Telefon 266822. (26528)

SOCIETATE COMERCIALĂ angajăm PERSONAL CALIFICAT pentru CROITORIE CONFECȚII. Informații str. Unirii nr. 7, Complex Artexin. Telefon 093 044 864, 093 183 078. (26515)

Caut FEMEI și BĂRBAȚI muncă în ISRAEL, plecarea rapidă. Telefon 211400. (26545)

PRESTĂRI SERVICII

„ANA FRIG" repară FRIGIDERE, CONGELATOARE la domiciliu, garanție 1 an. Telefon 210420, 095.967.198. (26486)

SILDOR PROD execută REPARAȚII FRIGORIFICE, comercializează și montează AER CONDIȚIONAT. Se acordă garanția lucrării. Transport gratuit! Telefon 057 - 270622. (c)

ȘCOALA ȘOFERI „VÂRTACI" începe serie 13 octombrie. Telefon 246527, 271208.

INSTALEZ cu scule performante GRESIE, FAIANȚĂ, GRANIT, MARMORĂ și PIATRĂ. Telefon 093 088 824. (25322)

COLOR PLUS recondiționează, montează PARCHET, la standarde înalte, aparatură suedeză. Telefon 251259; 095.257.252. (25946)

DEMA ENTERPRISE reașapează cu tehnologie Germania, ANVELOPE cu dimensiunea 20" și 22", pentru CAMIOANE și AUTOBUZE. Telefon 278790, 094.174.350. (26246)

ȘCOALA de ȘOFERI, col. RUSU LUCIAN, face înscrieri. Telefon 283696. (25988)

Repar FRIGIDERE, CONGELATOARE, la domiciliu, garanțial. Telefon 210405, 094.125.932. (26430)

REPARĂM, TAPIȚĂM canapele, colțare, scaune, rolete, domiciliul clientului. Telefon 219514. (26455)

Instalator autorizat, MONTEZ CONTOARE APĂ, instalații sanitare, încălzire. Telefon 275390; 093.084.421. (26456)

Executăm CONSTRUCȚII interioare - exterioare, FAIANȚĂRI, INSTALAȚII, IZOLAȚII acoperișuri. Telefon 275077. (26466)

Firmă de construcții execută toată gama de LUCRĂRI CONSTRUCȚII: inclusiv bolte, ipsosuri, seriozitate. Telefon 288702.

Autorizat, execut LUCRĂRI CONSTRUCȚII, dulgherie, acoperiș, zidărie, tencuieli. Telefon 261710. (26480)

EXECUTĂM instalații sanitare și de încălzire centrală. ANGAJĂM zidari, vârsta maximă 30 ani. Telefon 228696. (26519)

DIVERSE

NOU! GRĂDINIȚĂ cu predare LIMBA ENGLEZĂ în MICĂLACA. Pregătirea copiilor pentru școală: INIȚIEREA pe CALCULATOR; GIMNASTICĂ AEROBICĂ. Personal cu studii superioare specializate în AMERICA. Telefon 261620; 263224. (25285)

UNIC IMPORTATOR al Firmei „DALLI"-GERMANIA, vindem: DETERGENT -7,5 kg cu numai 275.000 lei; BALSAM concentrat pentru rufe-60.000 lei; soluții curățat geamuri-50.000 lei; detergent pentru vase, concentrat, 1lt.-50.000 lei; TRUSE chei „PROXXON"; diferite scule de ÎNALTĂ PRECIZIE. Telefon 092.986.604, 094.557.574, 057-273643. (26314)

"CASIOPEEA" vă invită VINEREA și SÂMBĂTA seara, în COMPÂNIA MUZICII POPULARE, Calea Timișorii nr. 27, Aradul Nou. (26533)

AFACERE PIERDUTĂ, URMARE NEPUNCTUALITĂȚII la întâlnirea stabilită în data de 29.09. ora 10-12 - Batanya - datorită SNCFR. Vând apartament 3 camere, 3 balcoane, apă la stradă, curent, gaz, garaj și 300 mp teren construibil pentru hală creștere gâște sau rațe etc cu acces la luciu de apă de 800 mp și canal curgător. LOCUL: ARAD, str. I. Creangă nr. 3 și 3b lângă Mănăstirea GAI. PREȚ: 15.000 $ USA, procent din afacere, negociabile. Informații telefon 256378 și 090 858 238, orice oră. AVOCAT, Oneș Florian. (25359, 25366)

Ofer avantajos ÎMPRUMUT VALUTĂ, garanții imobiliare în Arad. Telefon 092.174.739. (25292)

OFER AVANTAJOS VALUTĂ, cu garanții imobiliare. Telefon 091.497.523. (25985)

Împrumuturi de la 10-40 milioane cu 14% dobândă anuală și de la 50-200 milioane cu 6% dobândă anuală, numai la SC EUROCASSA SRL. B-dul Decebal nr. 2-4, cam. 211. Telefon 094.176.890. (25251)

Moara Secusigiu VINDE FĂINĂ, 5.000 lei/kg + TVA. Telefon 095.409.487. (26077)

OFER AVANTAJOS VALUTĂ. Telefon 092 166 307. (25796)

NOTARII PUBLICI ASOCIAȚI T. FILDAN, M. PETRU și D. TODOR din str. Ion Vidu nr. 2, anunță onorata clientelă precum și pe cei interesați, SCHIMBAREA ORARULUI DE FUNCȚIONARE al biroului din data de 1 octombrie: LUNI-JOI: 8-18; VINERI 8-16. (26524)

CITAȚII

Dosar 1130/2001, Judecătoria Gurahonț. Părâții Șerb Gheorghe și Șerb Trina, cu domiciliu necunoscut, sau eventualii lor moștenitori, sunt citați la această instanță, pentru termenul din 23.10.2001, ora 9, în proces cu Toma Florica, pentru ieșire din indiviziune. În caz de neprezentare, cauza se judecă în lipsă. Președinte, Crișan Câmpeana. (7912200)

(Continuare în pagina 23)

(Urmare din pagina 22)

TURISM

PLETL vă oferă zilnic spre GERMANIA: PASSAU, REGENSBURG, NÜRNBERG, WÜRZBURG, ASCHAPFENBURG, FRANKFURT, GIESSEN, SIEGEN, KÖLN, DÜSSELDORF, ESSEN, DORTMUND; DEGGENDORF, LANDSHUT, MÜLDORF, AUGSBURG, HEILBRONN, STUTTGART, PFORZEIM, KARLSRUHE, HEIDELBERG, MANNHEIM. Cu plecare din KARLSRUHE: FRANȚA, SPANIA, PORTUGALIA. Firma vă oferă călătorii în autocare noi, moderne, însoțitoare de bord, o masă caldă în UNGARIA, 2 bagaje gratuite. Informații și înscrieri, la AGENȚIILE PLETL din: ARAD, telefon 057 - 252291; LIPOVA 057 - 561377; 563011; TIMIȘOARA 056 - 294299; SIBIU - 069 - 216143; BRAȘOV 068 - 475216. (c.)

SCHIMBURI

Schimb porumb cu lemn, material de construcții. Telefon 259991, 254022. (26158)

Schimb (vând) casă în Pecica, cu apartament Timișoara. Telefon 093 990 470, 282382. (26529)

ÎNCHIRIERI

TIPOGRAFIA MEDIAGRAF (lângă Complexul Jackson) închiriază SPAȚIU pentru DEPOZITARE MĂRFURI, 120 mp, la prețul de 3 dolari/ mp lunar. Telefon 250902.

Student la drept, caut să închiriez apartament 1-2 camere, zonă centrală, mobilat. Telefon 220400. (26343)

Închiriez spațiu comercial, 38 mp, Piața UTA, parter, toate utilitățile. Telefon 094.118.753. (25978)

Închiriez spațiu comercial 2 camere la stradă, hală și curte, str. Petru Rareș, nr. 98. Telefon 228398; 094.261.683. (25636)

Închiriez spații pentru magazii, depozit, atelier auto, str. Petru Rareș, nr. 81. Telefon 276578. (26017)

Ofer spre închiriere pentru firme, casă 130 + 400 mp, șosea principală, toate utilitățile. Telefon 093 165 374, 256396. (26181)

Închiriez apartament central în casă. Informații 095.315.895. (25534)

Închiriez (cumpăr) garaj, zona Podgoria. Telefon 094.566.838.

Ofer spre închiriere căsuță pe strand, multiple îmbunătățiri. Telefon 093.235.851. (26244)

Caut să închiriez apartament sau garsonieră, ofer 100-180 DM. Telefon 270699. (26346)

Caut să închiriez apartament mobilat 2-3 camere, parter, ofer 150-200 DM/lună. Telefon 258116, zilnic. (26100)

Închiriez spațiu 1300, 60, 120, 200 mp. Telefon 094.787.524, 095.219.263. (26092)

Ofer (închiriez) casă centrală, intrare autoturism, 4 camere (ne)mobilat, 200 $/lună. Telefon 057 - 263324. (26322)

Închiriez apartament 4 camere, mobilat și garaj. Telefon 093 640 614, 381546. (24712)

Ofer spre închiriat, automacara Roman 12,5 tone, cu șofer. Telefon 092.344.743. (25447)

Ofer spre închiriere spațiu comercial, str. Andrei Șaguna. Telefon 281492. (25029)

Închiriez apartament central, frumos, spațios, 3 camere, dependințe. Telefon 281272: (25903)

Închiriez garaj ultracentral, posibilități privatizare. Telefon 057-235679. (26310)

Închiriez apartament 4 camere nemobilat, amenajat deosebit, ideal pentru firmă, cabinet profesional sau familie mare, zona Micălaca, bloc 715, etaj I. Telefon 255269; 091.445.583. (26402)

Primesc un student în gazdă, zona Podgoria. Telefon 234768. (26199)

Tineri căsătoriți, dorim să închiriem apartament 2 camere, zona III. Telefon 091.462.158. (26350)

Închiriez cameră subsol, încălzire centrală și garaj, zona Romanilor. Telefon 211275. (26414)

Ofer spre închiriere spațiu de depozitare, cu frig și spațiu pentru depozit en-gros. Telefon 255023. (26368)

Închiriem spații comerciale pentru magazine, birouri, producție, depozite. Telefon 280263. (26407)

Închiriez apartament 5 camere + dependințe deosebite, parter, vilă, 240 mp, renovat recent, ultracentral, vedere/acces stradal, îmbunătățiri, ideal firmă, reprezentanță, locuință. Telefon 057 - 256181. (26394)

Închiriez apartament 2 camere ultracentral, mobilat, nemobilat. Telefon 259669 după ora 18.30. (26424)

Închiriez apartament 2 camere pe termen lung, aranjat, mobilat occidental, deosebit. Telefon 278352. (26429)

Ofer spre închiriere spațiu comercial 50 mp, apă, gaz. Telefon 282826. (26449)

Închiriez (ofer) apartament 2 camere, ultracentral. Telefon 281883, 090.044.123; 092.274.825. (26451)

Primesc o fată în gazdă, zona UTA (Lebăda). Telefon 258455. (26498)

Dau în chirie apartament 2 camere mobilate, zona Polivalentă. Telefon 094.257.485. (26503)

Închiriez garaj zona Mioriței. Telefon 219041. (26506)

† DECESE †

Iubitul soț, tată, bunic, cumnat, verișor și unchi
SERENDAN IVAN FRANCISC
după o lungă suferință, și-a dat sufletul Mântuitorului, în data de 10 octombrie 2001. Ultimul omagiu îi va fi adus, azi, 12 octombrie 2001, la Cimitirul Eternitatea, ora 15. Mulțumim celor ce îl vor însoți la ultimul lui drum pământean. Familia îndoliată.

Cu durere în suflet anunțăm moartea fulgerătoare a preaiubitului nostru unchi,
KISS IOSIF,
la numai 49 ani. Înmormântarea va avea loc azi, 12 octombrie 2001, ora 16.30, din Capela Catolică a Cimitirului Aradul Nou. Odihnească-se în pace! Familia.

† CONDOLEANȚE †

Mulțumim tuturor celor care prin prezență, coroane și flori au fost alături de noi în marea durere pricinuită de decesul celei care a fost mamă, soacră și bunică
ȘERBAN MARIA,
din FELNAC. Tanța Șimon cu familia. (26326)

Mulțumim tuturor celor care au fost alături de noi cu gândul sau cu prezența la marea durere pricinuită de dispariția celui ce a fost
VASILE COROBAN.
Familiile îndoliate COROBAN și HOHN. (26375)

Suntem alături de colega noastră MARIANA NEAGU, la decesul mamei soacre. Sincere condoleanțe! Colegele Secției Rooming II, Spitalul Matern Arad. (26425)

Împărtășim durerea sufletească a colegei noastre SERENDAN GRETI, la decesul iubitului său tată. Condoleanțe familiei! Colegele de la Centru de Zi pentru Vârstnici, Aurel Vlaicu. (26440)

Sincere condoleanțe domnului director inginer HEBRIȘTEAN TEODOR în greaua durere pricinuită de decesul fratelui. PETROSERV Arad. (26488)

Sincere condoleanțe familiei ing. IONEL ALEXANDRU în greaua durere pricinuită de decesul tatălui. Conducerea SC AMARAD SA. (26509)

† SERVICII FUNERARE †

SC „IN MEMORIAM" SRL
str. EMINESCU nr. 4
(ATENȚIE, vizavi de CINEMA MUREȘUL)
Tel. 057-211929, 093.343.964
str. ORIZONTULUI nr. 9A (Bujac)
oferă SERVICII FUNERARE COMPLETE - NON STOP.
Sicrie-modele multiple (simple-lux), sicrie import ITALIA, ACCESORII. Intermediem COLACI, COLIVA etc.
ÎMBĂLSĂMĂM GRATUIT (formolizat).
TRANSPORT ÎN ORAȘ GRATUIT
SERVICII: SPĂLAT, ÎMBRĂCAT
OFERTĂ SICRIU, respete, cruce 1.400.000 lei (PLATA în RATE). Transport INTERN - INTERNAȚIONAL

„RO STYL COMPANY"
SERVICII FUNERARE
NON STOP,
producătoare de sicrie, prețuri de producător, vă stă la dispoziție LA ORICE ORĂ, la magazinele din str. M. Eminescu, NR. 20 - 22, sau la telefon 057 - 214422, 092.842.370, cu următoarele:
SICRIE PENTRU COPII,
SICRIE din LEMN MASIV de la 850.000 lei - la 4.500.000 lei, tip Italia,
Accesorii funerare.
Asigurăm: spălat, îmbrăcat, îmbălsămat.
Transport intern și internațional.
Se poate plăti și în rate!
GRATUIT - TRANSPORTUL SICRIULUI LA DOMICILIU. (c)

† COMEMORĂRI †

S-au scurs 3 ani de când a plecat de lângă noi, acel tată și soț deosebit, care a fost
ing. ADRIAN LĂSLEAN.
Un gând pios pentru sufletul lui bun. MARIUS și ELI LĂSLEAN.

Cu nemărginită durere comemorăm azi, 1 an de la decesul soțului meu drag, plt. adj. (r),

MITICĂ BABALIC
și un an și 6 luni de la despărțirea de mama mea
FLORICA ȘIRIAN.
Lacrimi și flori pe tristul lor mormânt. Soția și fiica Ani cu familia. (26348)

Tristă și neuitată va rămâne ziua de 5 septembrie 2001, zi când ne-am despărțit pentru totdeauna de cea care a fost o scumpă soție, mamă și bunică

OPRE LIVIA.
Dumnezeu să te ierte și să te odihnească în pace! Parastasul va avea loc sâmbătă, 13.10.2001, ora 11.30 la Catedrala Ortodoxă (Veche). Familia OPRE, îndoliată. (26304)

Se împlinește un an de la trecerea în neființă a celei care a fost mama mea,
BĂLĂNEAN MARIA.
Comemorarea sâmbătă, 13 octombrie, ora 10.30 la Catedrala Ortodoxă. Dumnezeu s-o odihnească! (26248)

Singurătate, tristețe, lacrimi, durere și dor nespus, este tot ce a rămas în sufletul meu când în urmă cu un an, ai plecat și tu de lângă mine, dragul meu soț,

ing. OVIDIU NĂSĂUDEANU,
să fii lângă fiul nostru
ALIN NĂSĂUDEANU,
de la a cărei plecare au trecut deja șase ani. Cu credința că de acolo de unde sunteți, puteți veghea asupra mea, și cu speranța revederii, rog pe bunul Dumnezeu să vă dea odihnă veșnică și în pace. Slujba de pomenire va avea loc duminică, 14 octombrie, ora 12, la Catedrala Ortodoxă (Piața Mare). În veci îndoliați și nemângâiați, soția și mama și toți cei dragi vouă. (26235)

Se împlinește un an de la decesul celei ce a fost
CIOBAN LUCREȚIA.
În veci nemângâiați, fiul Tuțu, nepotul Flavius și nora Dora. (26215)

Azi au trecut 2 ani de când ai plecat de lângă noi. Îți simțim absența, te avem mereu în sufletele noastre. Nu te vom uita niciodată, tu cel care ai fost soț și tată,
ing. SASU CORNEL.
Familia. (26226)

S-au scurs 6 săptămâni de când a plecat dintre noi, draga noastră mamă, soră și mătușă,
MIHEȚ GEORGETA.
Parastasul va avea loc sâmbătă, 13.10.2001, ora 17, la Biserica Ortodoxă Șega I. Familia îndoliată. (26159)

S-au scurs 6 ani de când m-a părăsit pentru totdeauna, scumpul meu fiu,

ing. GHIȚĂ RĂPĂȘAN
din MÎSCA. Doresc ca lacrimile mele și florile ce împodobesc al tău mormânt, să ușureze țărâna ce te apasă. Mama în veci nemângâiată. (26192)

Se împlinesc 6 săptămâni de la decesul mamei mele,
PEIA NICOLINA (BABI).
Parastasul sâmbătă, 13.10.2001, ora 12.30, la Catedrala Nouă Podgoria. Fiica și nepoții, îndureraţi. (26203)

„Plecat la 25 de ani/Lăsat-am scumpii mei părinți/Triști, plângând și amărâți/O soție supărată/Un copil orfan de tată/O bunică-ndurerată/Un frate și o cumnată". S-a scurs un an de dor și tristețe de când scumpul nostru fiu, soț, tătic, frate și cumnat,
saxofonistul BUJOREL TULEA,
a părăsit această lume pentru a cânta în cer cu în-gerii. Parastasul va avea loc duminică, 14.10.2001, la Biserica Ortodoxă VÂRFURILE. (7912199)

Pios omagiu la 4 ani de la tragicul deces al soțului, tatălui și bunicului nostru
SÎRBU NICOLAE
din CONOP. Slujba de pomenire va avea loc duminică 14.10.2001, la Biserica din Alfa. Te vom plânge mereu. (25607)

Scumpul nostru soț și tată,

BODEA IONEL,
azi, 12 octombrie, ar fi trebuit să fim împreună la aniversarea celor 47 ani, dar în loc să-ți spunem „La mulți ani", udăm tristul tău mormânt cu lacrimi amare. Sunt frunze care nu cad, oricât de puternic ar bate vântul, sunt oameni care nu se uită, chiar dacă uitarea este scrisă în legile firii. Pentru noi tu nu ai murit, pentru că mor cu adevărat, doar aceia ce sunt uitați. Cu credința că acolo unde ești ne veghezi cu aceeași dragoste și căldură cu care ne-ai înconjurat mereu, ne rugăm la bunul Dumnezeu să te odihnească în pace! Soția Monica și fiica Loredana cu soțul Mircea. (26419)

Frate dragă, azi te căutăm să-ți spunem „La mulți ani,

NELULE,
dar îți zicem „Dumnezeu să te ierte și să te odihnească", pentru că ai plecat prea repede dintre noi. De 6 luni, pașii ne poartă la mormântul tău, unde ne plecăm fruntile la crucea ta rece, pe care o udăm cu lacrimi fierbinți și presărăm flori pe tristul tău mormânt. Sora Doina și mama Florița. (26420)

Dorințe, speranțe, visuri, azi toate sunt năluci, rămasă doar un nume sub brațul unui an,

MARIA AVRAM,
licențiată în economie. 4 decembrie 1933 - 14 octombrie 2000, cu sufletul și inima plină de o nemărginită durere, cu lacrimi în ochi, transmitem tuturor celor care au cunoscut-o, că sâmbătă, 13 octombrie, va avea loc comemorarea unui an de la trecerea în neființă, la ora 12, la Biserica Ortodoxă din Grădiște. Soțul Gheorghe și fiul Radu Avram. (26426)

Astăzi, 12 octombrie, ai fi împlinit 43 de ani, dar bunul Dumnezeu a vrut ca tu să fii cu El,

RUS FLORICA.
De 1 an și jumătate, pașii ne poartă la mormântul tău, unde ne plecăm fruntea la crucea ta rece și-l rugăm pe bunul Dumnezeu să-ți dea odihnă veșnică. Veșnic îndureraţi; soțul Simion și copiii Nelu și Zorioara. (26463)

SORĂ dragă,

RUS FLORICA
astăzi când împlineai frumoasa vârstă de 43 ani, în loc de „La mulți ani", îți spunem „Dumnezeu să te odihnească în pace", udându-ți tristul tău mormânt cu lacrimi amare. În veci îndurerate, surorile Nuța și Maria, cu familiile. (26463)

Cu nemărginită durere în suflet, amintim că se împlinesc 3 ani de la dureroasa despărțire a celei care a fost cea mai iubită mamă, soacră și bunică
BOITA ANA.
Ne rugăm la bunul Dumnezeu să-ți dea odihnă veșnică. Te vom păstra în sufletele noastre. Ai tăi copii nemângâiați: Octavian, Mariana și Eugenia, cu familiile. (26469)

O rugăciune, o lacrimă și un gând pios aduce familia pentru cea care a fost

GHERMAN LIUBIȚA,
la 3 ani de la trecerea în neființă. (26544)

● PRODUCE ȘI MONTEAZĂ UȘI ȘI FERESTRE DIN PVC
ARMAT CU PROFILE TROCAL GERMANIA
● PRODUCE ȘI VINDE GEAM TERMOPAN
LUCRU NEMȚESC

SATLINE

SALON DE EXPOZIȚIE:
ARAD, PIAȚA MIHAI VITEAZUL
BL. M 7, PARTER
TEL./FAX. 057/25 14 61; 094 50 72 11

Acqua lux

ARAD Calea Timişoarei 195
tel./fax: +40-57-278100
tel.: +40-57-206071 206072
206073 206074
e-mail: sales@acqualux.ro
www.acqualux.ro

AcquaLux îmbină aspectul funcţional al aparaturii tehnico-sanitare cu caracterul inconfundabil al designului italian, oferind adevărate bijuterii prelucrate impecabil din materiale de cea mai bună calitate.

În general, avem tendinţa de a ne imagina obiectele în relaţie cu funcţionalitatea lor. Când se îmbină însă ingineria funcţională cu spectacolul formei desăvârşite, **realitatea depăşeşte orice imaginaţie.**

REPREZENTANT
Jacuzzi

(2204939)

ROCKWOOL®
PUNCT DE TOPIRE > 1000°C
IZOLEAZĂ PERFECT & NU ARDE

ROCKWOOL ROMÂNIA srl împreună cu partenerul său regional BRIALCOPAS sa
vă invită să cunoaşteţi calităţile produselor termoizolante din vată minerală bazaltică participând la

SĂPTĂMÂNA ROCKWOOL

organizată în perioada **16-19 octombrie 2001** la sediile:
MIG srl din Arad, Str. Panduri nr. 4, tel: 057.256.189
LU'CASA srl din Timişoara, Str. Odobescu nr. 13, tel: 056.220.783

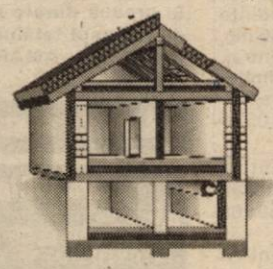

- **prezentări produse**
- **consultanţă tehnică**
- **comenzi şi contracte**
- **discount atractiv pentru livrări până la 30 noiembrie**

(2205013)

Vata minerală ROCKWOOL pentru CONFORT şi SIGURANŢĂ

TESCO

Hipermarketul Dumneavoastră
Data deschiderii: 03.10.2001 orele 8

Cafea măcinată Omnia
250 de grame
445,-/buc

Paste făinoase uscate, încreţite dreptunghiulare şi în formă de cornişoare Cerbona
500 de grame
125,-/pachetul

Batoane cu sămanţe de dovleac
80 de grame
25,-/buc

Lapte proaspăt pe termen lung 1,5%, 2,8% MiZo Q-Pack
1l
155,-/buc

Mai multe sortimente de răcoritoare gazoase Tesco gazdaságos
2l
99,-

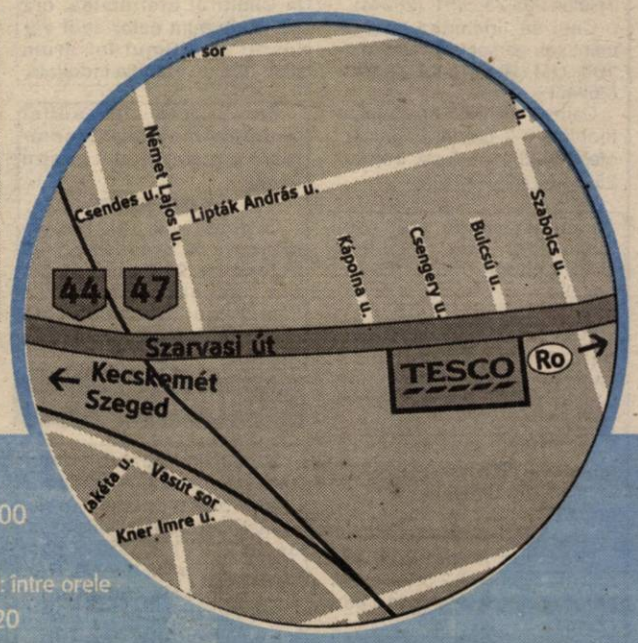

Durata reducerilor: 03.10.2001 – 16.10.2001.

ACCES CU AUTOBUZE ÎN REGIM DE TRANSPORT PUBLIC
1 Szabadság tér – Szarvasi út – Kolozsvári út – Orosházi út – Szabadság tér. 5.15 – 22.00
2 Szabadság tér – Orosházi út – Kolozsvári út – Szarvasi út – Szabadság tér. 4.53 – 21.36
8 Erdélyi sor – Szabadság tér – Bartók B. út – Kazinczy u. – Tesco. 5.15 – 22.00

TESCO BÉKÉSCSABA hipermarket
5600 BÉKÉSCSABA, Szarvasi út 68. Telefon: 66/524-200

Deschis: de luni până miercuri, între orele 6–22, joi şi vineri: între orele 6–24, sâmbătă: între orele 6–22, duminică: între orele 7–20

BANCA "TRANSILVANIA" S.A.
SUCURSALA ARAD,
Str. Unirii nr. 5-7,
Tel. 057/283.122
BONUS - CREDIT pe CARDUL VISA!

ADEVĂRUL

Cotidian independent Arad

Anul XIII, nr. 3434

Sâmbătă, 13 octombrie 2001 • 12 pagini • 4000 lei • e-mail: adevarul@arad.ro; adv.pub@arad.ro

BRAT Publicație auditată în semestrul II 2000 — Tiraj mediu zilnic vândut: 33.205

WEST BANK
CARDINE BANKING GROUP
ARAD, B-dul Revoluției nr. 88
Tel: 284.888, Fax: 285.202
Dobânzi depozite persoane fizice
(suma minimă 500.000 lei)
1 lună 30%
2 luni 31%
3 luni 32%

ALT FEL DE OAMENI

Cu toate că la alegerile locale ApR a ocupat locul doi (după PDSR) pe județ, la un an și aproape jumătate de la eveniment, partidul arădeanului Teodor Meleșcanu este obligat să fuzioneze cu PNL. De ce cu acest partid? Răspunsul este cât se poate de simplu: fiindcă este singura variantă rezonabilă în acest moment. Cu PSD Arad nu se poate sta de vorbă fiindcă partidul de guvernământ este măcinat în plan județean de lupte pentru înnoirea conducerii, iar la „centru" dizidenții aeriști nu se pot întoarce alături de cei pe care i-au părăsit cândva dezicându-se de ei și de metodele lor de lucru. ApR s-a vrut și a reușit să fie un alt fel de partid cu o alt fel de politică și nu în ultimul rând cu alt fel de oameni. Grosul aeriștilor s-au considerat și se consideră și astăzi mai serioși, mai responsabili, mai morali și mai valoroși decât cei care au trecut pe la putere. Cu toate că numără în rândurile sale oameni de valoare ridicată, ApR nu mai poate rămâne în afara parlamentului (deci nici măcar în opoziție!) încă trei ani, până la viitoarele alegeri, decât cu riscul căderii în zona uitării. Cei aleși ca primari, viceprimari ori consilieri sunt puternic presați de cei care au ajuns la putere pentru a părăsi ApR și pentru a se înscrie în alt partid. Asemenea practici samavolnice utilizează în mod predilect PD prin Traian Băsescu la centru și prin Gheorghe Falcă în plan local. Unii aleși locali ai ApR au rezistat șantajului în genul „dacă nu te înscrii la noi, nu vezi nici un ban" (de la buget, se subînțelege) și au părăsit partidul care i-a propulsat. Alții, oameni de caracter, greu de clintit în convingerile lor cele mai profunde și la fel de greu de urnit de la un partid la altul rămân în ApR până la capăt. Cred că așa ar trebui să procedăm cu toții. ApR nu ne-a făcut nici un rău și în consecință, nici noi nu avem motive să lovim în partid.

ȘTEFAN TABUIA

(Continuare în pagina 5)

Scandalos

Prin anularea cursei aeriene Arad - Stuttgart

JUDEȚUL ARAD PIERDE PESTE 100 DE MILIOANE DE MĂRCI GERMANE

REPREZENTANȚII „BANAT-JA" ADUC GRAVE ACUZAȚII CONDUCERII C.J.A.

Foto: ȘT. MATYAȘ

pag. 3

★ Scurt istoric cu o secretară CJA de negăsit ★ Dezinteres pentru județ ★ Ignoranță totală a conducerii CJA

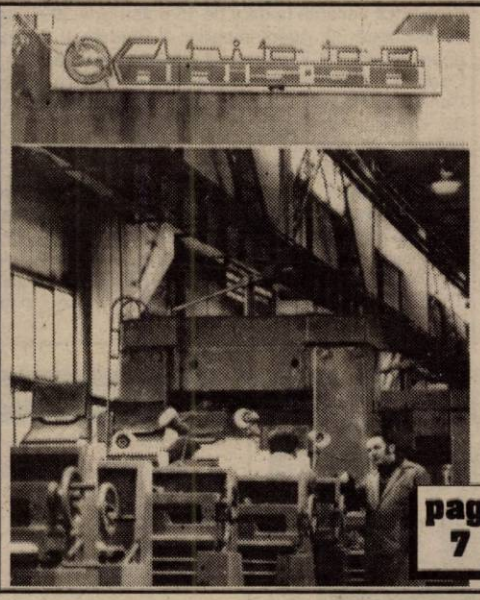

STRUNGARII NU MAI CRED ÎN PRIVATIZAREA ARIS

■ Reprezentantul APAPS spune că fabrica se va scoate la licitație așa cum prevede legea ■ Directorul Horga amenință cu demisia ■ „Ne încolonăm și plecăm toți în Ungaria", spun sindicaliștii

pag. 7

FESTIVALUL DE TEATRU CLASIC

♦ Poveștile irlandezului ♦ Diseară,. „Romeo și Julieta" în maghiară ♦ Marivaux cu... vedete

pag. 2

S.C. SERGIU GEANINA
Produce și montează TÂMPLĂRIE ALUMINIU GRECIA și PVC DC UNINCK - Belgia
● Rolete PVC și AL
● Jaluzele verticale-orizontale
● Uși pliante
Tel/Fax 212512

La Centrul de Plasament nr. 2
REFERENTUL FURA DE MAMA FOCULUI...

pag. 4

Noi cursuri semi intensive din 22 octombrie
Inscrieri: 15-19.10
orele: 14,00-20,00
Arad
G. Cosbuc 1, tel/fax: 057 257.223
Engleză
Germană
Italiană
Spaniolă
Centrul de Limbi Moderne
Înființat în 1992 de Fundația Soros și Organizația International House

S.C. AUTO MINIMAL S.R.L.
Arad, Micalaca, Bloc 338
Execută:
MOBILIER LA COMANDĂ
din PAL MELAMINAT import
Prețuri minimale
Tel. 287040; 094 876873.

STIL CONFORT
● BUCĂTĂRII ● DORMITOARE ● CAMERE DE ZI ● MOBILIER DE BAIE
VÂNZĂRI ÎN RATE
Calea Timișorii nr. 53; Tel./Fax: 278.820
Piața Spitalului Bl. 1D; Tel/Fax: 253.868

CALENDAR

- Astăzi, Soarele răsare la ora 7 și 28 de minute și apune la ora 18 și 35 de minute.
- Au trecut 285 de zile din acest an. Au mai rămas 80 de zile până în 2002.
- **Praznicul zilei: Biserica ortodoxă:** Sf. Mc. Corp. Papil și Agatador; **Biserica romano-catolică:** Sf. Eduard; **Biserica greco-catolică:** Sf. M. Corp, Papil și Agatonica.

A venit BARZA!

La Arad: **Cârpaci** Daniel, **Mândruț** Alexandra, **Birău** Alexandra, **Truscai** Denisa Daniela, **Măcean** Darius Alexandru, **Zamfir** Rafael.

A PLECAT DINTRE NOI!

† Hornu Floare (1925).

CINEMATOGRAFE

În municipiu

Dacia: Lara Croft: Tomb Raider (SUA) 11; 13,15; 17; 19; 21. **Mureșul:** Povestea unui cavaler (SUA) 10; 12,30; 15; 18. **Arta:** Nebuni și frumoși (SUA) 16; 18; 20. **Sala Mică:** Pierde vară (SUA) 15,30; 17,30. **Progresul:** Împăratul vrăjit (SUA) 15; Naufragiul (SUA) 17.

În județ

Lipova: Patriotul (SUA) 15; Băi, care mi-ai șparlit mașina? (SUA) 17. **Pâncota**: Amintiri din copilărie (România) 15; Dispari în 60 de secunde (SUA) 17. **Vinga**: Gladiatorul (SUA) 15; Marea hoinăreală (SUA) 18. **Pecica**: Detectiv de voie, de nevoie (SUA) 15; Semn de viață (SUA) 17.

Meteo

Vremea va fi predominant frumoasă și caldă. Cerul va fi mai mult senin, variabil după-amiaza. Vântul va sufla moderat din sector nord-vestic.

Temperaturi maxime: 19 la 23°C; **Temperaturi minime**: 6 la 9°C.

Meteorolog:
ADELA TEODORESCU

PREȚUL AURULUI

BANCA NAȚIONALĂ. Pentru gramul de aur de 24K: prețul cu ridicata - 279.168 lei, iar prețul de achiziție - 251.251 lei. Prețuri înregistrate ieri.

PIAȚA NEAGRĂ. Aur 14 K: cumpărare - 150.000 lei/g, vânzare - 155.000 lei/g. **Aur 18 K**: cumpărare - 180.000 lei/g, vânzare - 200.000 lei/g.

HOROSCOP

Sâmbătă, 13 octombrie

Berbec (21.03-20.04). Cineva vi se va plânge și va da vina pe alții. Încercați să-i explicați că nu este bine ceea ce face.

Taur (21.04-20.05). La serviciu veți primi atribuțiuni noi. Nu veți obține realizări folosind o nouă metodă. Ar fi bine să o folosiți în continuare pe cea veche.

Gemeni (21.05-20.06). Unii oameni comit mereu aceleași greșeli. Nu e cazul să vă enervați. Urmați numai sfaturile primite de la oamenii cu experiență.

Rac (21.06-22.07). A sosit timpul să vă rezolvați o problemă familială ce a fost rezolvată de mult timp. Nu vă petreceți duminica în compania unor oameni plictisitori.

Leu (23.07-22.08). Nu vă certați cu partenerul pentru lucruri lipsite de importanță. După multă trudă veți reuși să ieșiți dintr-un impas. Astrele vă sfătuiesc să nu vă abateți de la drumul ales și să nu vă apucați de ceva nou.

Fecioara (23.08-22.09). După discuția avută cu o persoană vă veți simți ușurat. Duminica, renunțați la convorbirile telefonice fiindcă acestea v-ar putea aduce numai necazuri.

Balanța (23,09-22.10). Astăzi lucrurile nu merg cum ați dori. Concentrați-vă asupra problemelor pe care le cunoașteți și la care vă pricepeți. Ar fi mai bine să mergeți la cinematograf sau la un concert.

Scorpion (23.10.-21.11). Fiți echilibrat, ascultați cu atenție ce vă spun semenii. Nu fiți schimbător ca vremea, fiindcă îi veți supăra pe cei din jur.

Săgetător (22.11-21.12). Veți primi vizita unei persoane pe care n-ați mai văzut-o de mult, dar nu veți relua legăturile avute înainte. Nu cheltuiți banii pe lucruri inutile.

Capricorn (22.12-19.01). Veți avea un bun sfârșit de săptămână. Tot ce veți face va fi încununat de succes. Nu vă lăsați influențat de pesimiști.

Vărsător (20.01-20.02). Acum e timpul să faceți schimbări în viața dvs. Cineva vă va ajuta cu plăcere. Nu vorbiți decât despre lucruri la care vă pricepeți!

Pești (21.02-20.03). Nu dați importanță oamenilor care nu vor să vă fie alături. Unii au impresia că doriți să vă afirmați în defavoarea lor. Protejați-vă viața particulară și nu mai fiți așa încrezător în anumite persoane.

MOCHETA
Arad, Piața Gării
Telefon 235.221
Mari REDUCERI DE PREȚURI
MONTAJ LA STANDARDE EUROPENE

UTILITARE

PIEȚE, TÂRGURI. Astăzi este zi de piață la Chișineu Criș, Lipova, Pâncota, Felnac, Grăniceri, Hălmagiu, Moneasa, Pecica, Vărșand, Socodor, Șeitin, Vladimirescu, Zimandu Nou, Covăsânț. Târguri **săptămânale** se desfășoară astăzi la Lipova, Pâncota, Hălmagiu, Moneasa.

FARMACII DE SERVICIU. Farmacia „OMNIAFARM", Calea Aurel Vlaicu, Bl. Z28, cu program zilnic de la orele 8,00-22,00. Telefon 271724.

Farmacia **REMEDIUM** Arad, B-dul Revoluției nr. 52-54. Program luni-vineri: 7,30-20,00, sâmbătă 8,00-14,00. Tel. 233195.

URGENȚE STOMATOLOGICE... asigură Cabinetul din str. Crișan (în spate la Gionelli), program non-stop. Telefon: 253794.

• În zilele de sâmbătă și duminică, urgențe stomatologice asigură și cabinetul din B-dul Revoluției nr. 62, ap. 17, între orele 9,00-19,00. Telefon: 256665.

ADMINISTRAȚIA FINANCIARĂ. Administrația Financiară a municipiului Arad: Asistență contribuabili (impozitul pe venitul global) - telefon 280633, 280733, int. 198.

ÎNREGISTRĂRI ÎN CAZ DE DECES. Biroul de Stare Civilă - decese face înregistrări după următorul program: sâmbătă și duminică, între orele 9,00-11,00 și luni 8,00-14,30. Tel. 281850.

TELEFON DE URGENȚĂ LA POLIȚIE: **955**

„ADEVĂRUL" VĂ ASCULTĂ

La telefonul dimineții, 280944, între orele 9,00-12,00

Tramvaiul nr. 10. D-na Adriana Popescu ne-a sunat la redacție în numele mai multor părinți nemulțumiți de serviciile CTP-ului. „Avem copii la Liceul German și la Lic. Ind. 5 care circulă cu tramvaiul nr. 10. Până acum acesta parcurgea tot traseul până la Stația CFR Aradul Nou. Acum această linie a fost suspendată, circulând numai până la Boul Roșu. De acolo copiii trebuie să folosească alt tramvai și bineînțeles alt abonament. Gândiți-vă la părinții care au 2-3 copii la școlile respective."

D-na **Mariana Birău**, director de exploatare în cadrul CTP a declarat: „Toată lumea știe că ruta tramvaiului 10 este Vladimirescu - P-ța Romană. E adevărat că mai foloseam unele vagoane ale acestor tramvaie până în Aradul Nou, dar schimbându-i numărul în 3 barat și asta pentru a mai asigura din ore vatmanilor."

Abonamente pentru handicapați. D-na Florica Ranca, din Arad, str. Simfoniei: „În data de 26 septembrie a.c. fetița mea Ranca Ana, de 15 ani, se deplasa cu tramvaiul pe ruta Micălaca - Podgoria. În stația de la Polivalentă doi controlori i-au cerut biletul de călătorie. Ea fiind handicapată (scolioză) are un abonament pentru handicapați eliberat de CTP Arad. Nu avea și legitimația de călătorie pentru că Inspectoratul pentru handicapați nu avea imprimate. Dar fata figurează în evidențele lor din 1992. Controlorii nu au ținut cont de abonament, i-au încheiat un proces verbal în care au specificat că fata nu avea nici bilet, nici abonament și i-au dat o amendă de 400.000 lei."

Într-adevăr în procesul verbal încheiat se menționa faptul că fetița nu avea nici bilet, nici abonament, proces ce a fost semnat și de ea. În ceea ce privește aceste abonamente pentru handicapați, conducerea CTP trebuie să-i informeze exact pe controlori care este situația în cazul acestor abonamente pentru handicapați pentru a nu se crea confuzii.

Redactor de serviciu,
M. M.

La Bata

PRAZNIC DE BUCATE NOI

Astăzi și mâine, cu prilejul „Prazniculuí de bucate noi", în comuna Bata vor avea loc o serie de manifestări. În cadrul sărbătorii se aniversează zece ani de la înfrățirea comunei Bata cu localitatea Hautvillers din Franța. După ce se vor vizita o serie de repere de interes local, cei prezenți sunt invitați în după-amiaza zilei de duminică la o serbare câmpenească.

T. M.

Festivalul de Teatru Clasic - ediția a VII-a

Poveștile irlandezului. **J. M. Synge**, dramaturg și nuvelist irlandez de la sfârșitul secolului XIX, a fost fondator al renașterii culturale din Irlanda. Contemporan cu W. B. Yeats, Synge - un înfocat partizan al „neaoșismului" irlandez - s-a remarcat prin realismul pieselor sale (doar șase la număr), șocând mediul academic și publicul din Irlanda, dar și din Statele Unite.

„Năzdrăvanul Occidentului" (în original „The Playboy of the Western World) - piesa jucată ieri seară, montată la **Teatrul Național Craiova** - a avut premiera la Dublin, în 1907. În România, piesa a fost reprezentată abia în anii '60.

Lumea rurală irlandeză, populată de fermieri, hangii, țărăncuțe, l-a fascinat pe regizorul **Bocsárdi László**. Cu o distribuție craioveană (în parte) familiară publicului arădean (Ilie Gheorghe, Valer Dellakeza, Constantin Cicort, Iulia Lazăr, Mirela Cioabă), regizorul a recreat, în manieră proprie, universul personajelor pitorești ale lui Synge. Vom reveni.

Diseară, „Romeo și Julieta" în ungurește. Doar două zile ne mai despart de gongul final al Festivalului de Teatru Clasic. Diseară, al treilea Shakespeare al acestei ediții: **„Romeo și Julieta"**, de la **Teatrul Maghiar de Stat Cluj-Napoca**, în regia lui **Keresztes Attila**. Amintim abonaților festivalului că abonamentele nu sunt valabile pentru acest spectacol, la care intrarea se face pe bază de bilete Spectacolul, jucat în limba maghiară, va fi tradus în românește la căști.

Mâine, în ultima seară, Marivaux cu... vedete. Mâine seara, **Teatrul Național București**. Spectatorii avizi de vedete, vor avea ocazia de a le vedea „live" în **„Jocul dragostei și al întâmplării"** de **Marivaux**, în regia lui **Felix Alexa**. Vor da viață sprintarelor personaje ale comediei franceze actorii bucureșteni Grigore Gonța, Liviu Lucaci, Monica Davidescu, Mihai Călin, Ileana Olteanu, Dan Puric.

C. L.

442 LOCURI DE MUNCĂ DISPONIBILE

Agenția Județeană pentru Ocuparea Forței de Muncă Arad ne-a informat cu privire la situația locurilor de muncă vacante la data de 15 octombrie 2001: Agent de asigurare 30; Agent imobiliar 4; Barman 1; Bobinator aparataj electric 5; Brutar 1; Călcătoreasă lenjerie 10; Coafeză 1; Confecționer ansamblator articole din textile 50; Confecționer piele 8; Confecționer îmbrăcăminte 50; Croitor 85; Dulgher 15; Economist 1; Electrician 1; Faianțar - Mozaicar 15; Fierar betonist 10; 1; Frizer 1; Împletitor nuiele 15; Inginer electromecanic 1; Inginer electronist 2; Inginer tricotaje confecții 1; Instalator 1; Lăcătuș confecții metalice 1; Macaragiu 1; Medic veterinar 1; Muncitor în confecții 5; Muncitor necalificat 15; Operator conf. ind. îmbrăcăminte 2; Operator la mașină de tricotat 30; Ospătar 1; Sudor electric 15; Tâmplar 3; Tapițer 2; Tehnician agronom 1; Tesator 10; Tâmplar 16; Tinichigiu auto 2; Vânzător 1; Vopsitor industrial 7; Zidar 10; Zugrav 1.

ADEVĂRUL
COTIDIAN INDEPENDENT ARAD
Editor: S.C. ADEVĂRUL S.R.L. Arad
COD FISCAL R 1681938 ● COD SICOMEX 19.604 ● CERTIFICAT J 02/1886/31X1991 ● COD SIRUES 020956601 ● ISSN 1220-7489

Redacția și administrația: 2900 Arad, Bd. Revoluției nr. 81. Telefoane: SECRETARIAT - 281802, fax 280655, 280625; ADMINISTRAȚIE - CONTABILITATE - 281797; MICA PUBLICITATE - 210775; MAREA PUBLICITATE - 280904; CLUBUL PRESEI - 280989.

Consiliul de administrație: președinte - **DOREL ZĂVOIANU**, telefon 281802, 280625; vicepreședinte - **MIRCEA DORGOȘAN**, telefon 210776; membri: **DOREL BARBU**, telefon 281797; **NICU COJOCARU**, telefon 280904; **MIRCEA CONTRAȘ**, telefon 280854.

Colegiul de redacție: MIRCEA CONTRAȘ (redactor-șef); MARCEL CANCIU (șef secție foto), telefon 281701; ALEXANDRU CHEBELEU (șef secție sport), telefon 281701; NICU COJOCARU (șef secție publicitate) telefon/fax: 280904; GABRIELA GROZA (secretar general de redacție), telefon 280854; VASILE FILIP (șef secție cultură-învățământ-tineret), telefon 281855; 280003; IOAN IERCAN (șef secție politică), telefon 280943; DORU SAVA (șef secție social-economic), telefon 281738; ȘTEFAN TABUIA (șef secție actualități), telefon 281855; 280003; DOREL ZĂVOIANU (președinte al Consiliului de administrație), telefon 281802, 280625.

Difuzare - Marketing: MIRCEA ȚÂȘCĂ (șef secție)-telefon 280904

Tiparul executat la S.C. MEDIAGRAF S.A. ARAD, str. Feleacului F.N., telefon 250902, fax 250920

„Adevărul" poate fi citit și pe Internet la adresa http://adevarul.arad.ro

Foto: Șt. M.

S-au mărit amenzile...

Echipa de serviciu

MIRCEA CONTRAȘ
secretar de redacție

Bianca Felea, Adela Pop, Dina Rujan, Ramona Vidulescu
tehnoredactare computerizată

Sorina Ambruș, Doina Jurcă, Dacian Toduța
corectură

CURSUL VALUTAR*

– VALORI ÎNREGISTRATE IERI, 12 OCTOMBRIE 2001

Denumirea valutei	BNR	BCR		BRD		Banca Transilvania		Banca Agricolă		Bursa neagră	
		C	V	C	V	C	V	C	V	C	V
EURO	27860										
Dolar S.U.A.	30783	30600	30850	30550	30850	30600	30820	30500	30840	30500	30700
Marca germană	14245	13905	14448	14895	14260	14050	14350	14100	14340	14000	14200

PISCICOLA SA ARE UN NOU DIRECTOR

Joi, la Piscicola SA a avut loc Adunarea Generală a Acționarilor. În urma votului, noul președinte al societății este, dl. Ion Cornea. Domnia sa a absolvit Facultatea de Zootehnie din Timișoara, a fost șeful Fermei Piscicole Seleuș, este doctor în genetica și ameliorarea peștilor. Are 53 de ani, este căsătorit și are doi fii.

T. M.

Suspectat de tâlhărie

„LICĂ" A AJUNS LA ZDUP

Ieri, polițiștii au dat dovadă de profesionalism și promptitudine în prinderea celui căruia i se spunea **„Lică Constănțeanu"**. Dar iată cum s-au derulat faptele: la Poliția Municipiului Arad s-a prezentat **Țârnău Floare Rodica Elena** (de 43 ani), din Arad, care a reclamat că în cursul lunii august a.c., un individ despre care a auzit că e poreclit „Lică Constănțeanu" a smuls lănțișorul de aur în greutate de opt grame de la gâtul fiului său, **Țârnău Bogdan Adrian** (15 ani), elev. Acesta se întorcea de la școală și se afla în cartierul Micălaca. În baza informațiilor primite, polițiștii au indentificat imediat autorul, în persoana lui **Scăveanu Postole-Gheorghe** (22 ani), din Hârșova, jud. Constanța. Lică Constănțeanu stătea fără forme legale în Arad și se ocupa cu furtul bijuteriilor de la femei și copii. Tâlharul a fost arestat preventiv urmând a fi prezentat Parchetului.

FURT DIN... MORMINTE

Polițiștii arădeni l-au depistat pe Ungur Florin-Sandu (21 ani), din Cărăsău, jud. Bihor, care stătea fără forme legale în Șicula și pe numele căruia era completat un mandat de un an închisoare pentru furt și profanare de morminte. Acum dezgropatul morților va deveni o amintire pentru Ungur Florin.

Neavând bani de taxe vamale

UN ROMÂN A FĂCUT CADOU STATULUI O MAZDA

În cursul zilei de joi, patrula de ordine și intervenție a poliției de frontieră Turnu a observat un cetățean român care intenționa să abandoneze un autoturism fără număr de înmatriculare.

Acesta a declarat că, neavând posibilitatea de a achita taxele vamale, a hotărât să abandoneze autoturismul Mazda 323, pe care încerca să-l introducă în țară.

Respectivul a fost condus la vameși, unde i s-a înregistrat declarația de abandon. Autoturismul este în valoare de 117 milioane lei. „Mașina urmează a fi valorificată conform normelor în vigoare" declară dl. Robert Iudt, purtătorul de cuvânt al Poliției de frontieră Arad.

N. O.

TRAFIC DE INFLUENȚĂ PE... DOLARI

Gavrilă Tiberiu (27 ani) și **Ștețcu Ioan** (31 ani) ambii din Pâncota, au pretins și primit în mod succesiv, de la mai multe persoane, sume în valută, în cuantum de 900 USD fiecare, în schimbul promisiunii de a le facilita obținerea de vize Shengen. Spunând că au relații oficiale la Ambasada Franței din București, cei doi au reușit să fraierească mai multe persoane fără să facă rost de nici o viză. În prezent sunt cercetați pentru infracțiunea de trafic de influență.

Infracțiuni la frontieră

TRANSFUGI ȘI PAȘAPOARTE FALSE

• La Nădlac

În data de 11 octombrie 2001, au fost descoperiți și reținuți, pe raza localității Nădlac, în apropierea liniei de frontieră, doi cetățeni din Republica Moldova care intenționau să treacă ilegal frontiera în Ungaria. Cei doi sunt cercetați sub aspectul săvârșirii infracțiunii de tentativă de trecere ilegală a frontierei de stat.

• La Curtici

În data de 12 octombrie 2001, pe sensul de ieșire din țară, în trenul Rapid „Dacia", au fost reținuți doi cetățeni români care au încercat să treacă frontiera legitimându-se cu pașapoarte românești falsificate prin înlocuirea fotografiei. Cei doi declară că au plătit unor persoane necunoscute, din București, sumele de 300, respectiv 500 dolari SUA. Sunt cercetați sub aspectul săvârșirii infracțiunilor de complicitate la fals material în înscrisuri oficiale, fals privind identitatea și tentativă de trecere ilegală a frontierei de stat, ne-a informat purtătorul de cuvânt al Inspectoratului Județean al poliției de frontieră, dl. Robert Iudt.

N. O.

OPT FIRME ÎNCALCĂ LEGISLAȚIA MUNCII

Vizând depistarea și combaterea muncii fără forme legale, inspectorii de muncă de la Inspectoratul Teritorial de Muncă, în urma controalelor efectuate continuă să găsească agenți economici care încalcă legea.

Astfel, au fost depistate firmele: S. C. Platan Sany SRL - Beliu (3 persoane) și Sucursala Asoc. Penticostale de Misiune Creștină - Sântana (3 persoane) care au fost sancționate cu 10 milioane lei.

Amenzi în valoare de 19 milioane pentru alte încălcări ale legislației au încasat șase agenți economici pentru nedepunerea dovezilor de plată a salariilor precum și a actelor ce atestă plata lunară a CAS în termenul legal prevăzut de art. 9 din L. 130/1999, neînregistrarea în termen legal prevăzut de art. 8 din L 130/1999 a contractelor individuale de muncă.

AGRESIUNE ASORTATĂ CU INSULTE ȘI ÎNJURĂTURI

Un incident banal în România, dar care într-o țară civilizată s-ar lăsa cu urmări grave pentru agresor. Prezentăm incidentul în versiunea celui agresat, mai exact a celei agresate, o femeie. M. G. se afla cu mașina în parcare la Banc Post, colț cu magazinul Căminul. Neputând să iasă din parcare din cauza unui autoturism Dacia, îl roagă pe proprietarul acestuia să-și mute mașina pentru a-i facilita ieșirea. **„Acesta răpunde cu o serie de injurii"**, relatează M. G. după care **„a venit în stânga mașinii, lovind geamul și ușa. Am deschis geamul și l-am rugat frumos să înceteze atât cu injuriile cât și cu lovitul mașinii, spunându-i că de cinci minute de când înjură putea să-și mute mașina fără atâta circ, moment în care acesta mă apucă de cap și mă izbește de marginile geamului, provocându-mi o serie de lovituri la cap."**

La incident a asistat și un martor, Ș. C., pe care l-am contactat pentru a constata veridicitatea celor spuse de M. G. Acesta a confirmat spusele agresatei, relatându-ne și injuriile proferate de agresor, injurii pe care nu le putem reda aici, dintr-o minimă decență.

M. G. a făcut plângere la poliție, dar până ce poliția va rezolva acest caz, am luat atitudine considerând că astfel de incidente n-au ce căuta într-o societate civilizată.

Am aflat cine este și posesorul autoturismului Dacia cu nr. de înmatriculare AR-02-EJE, cel care a agresat-o pe M. G. Se numește Hatcu Iustin și domiciliază în Chisindia, nr. 128. Dacă, eventual, nu Hatcu Iustin este agresorul și a împrumutat mașina altcuiva, acesta n-are decât să spună cine era cu mașina la orele 17,30-18,00, în ziua de 10 octombrie 2001.

Am încercat să-l contactăm și pe Hatcu Iustin la tel. 314031, dar n-a răspuns nimeni. De fapt, Hatcu Iustin va răspunde în fața justiției pentru nesăbuința de care a dat dovadă agresând-o și insultând-o pe M. G.

Ar mai fi de adăugat că în momentul când M. G. a notat numărul mașinii agresorului, a apostrofat-o pe aceasta spunându-i că nu-i e frică și că el „este tare în Poliție", prefăcându-se că își caută o legitimație prin buzunare pe care, până la urmă ... n-a mai găsit-o.

I. I.

PE ȘOSELE...

Corodan Cosmin-Octavian (26 ani), din Arad, comerciant la S.C. „Baza" S.A. Arad, conducea regulamentar pe Calea Radnei autoturismul înmatriculat cu numărul AR-44-BAZ. Din cauză că a traversat strada prin loc nepermis și fără să se asigure, Sabou Tiberiu (56 ani), din Arad, pensionar, a fost surprins de Corodan Cosmin și accidentat grav.

SCANDALOS

Prin anularea cursei aeriene Arad - Stuttgart

JUDEȚUL ARAD PIERDE PESTE 100 DE MILIOANE DE MĂRCI GERMANE

Reprezentanții „BANAT-JA" aduc grave acuzații conducerii C.J.A.

În conferința de presă de ieri, d-na Pompilia Szellner, președinta „BANAT-JA" România a făcut un rechizitoriu dur la adresa Consiliului Județean Arad (CJA). Vorbind de pe poziția oficială de reprezentant al comunității germane, d-na Szeliner și-a exprimat indignarea față de ignoranța actualei conduceri a CJA, ignoranță care a culminat cu pierderea iremediabilă a cursei aeriene Arad-Stuttgart. Această cursă este scoasă din programul de iarnă al TAROM, cu începere de la 1 noiembrie a.c.

Cu aceeași amărăciune în glas, dl. Manfred Engelmann, secretarul Forumului germano-român din Berlin a deplâns delăsarea C.J.A. fapt ce va avea implicații deosebit de negative asupra cooperării județului Arad cu parteneri de afaceri din Germania.

Redăm în continuare pozițiile celor doi vorbitori, menționând dezamăgirea care li se putea citi pe față.

Scurt - istoric cu o secretară CJA de negăsit

• Pompilia Szellner: În urmă cu trei ani, Cercul Cultural „BANAT-JA" a trezit interesul părții germane în vederea inițierii cursei Arad-Stuttgart. În plus, a reușit obținerea unei reduceri de taxe aeroportuare pe Aeroportul din Stuttgart. Pe lângă asta, pentru că nici CJA nici TAROM nu a făcut reclamă, nemții, pe cheltuiala lor, au sustinut înființarea cursei și reclama necesară.

Acum, la nici trei ani, se pierde cursa în favoarea Timișoarei. Asta nu din vina celor din Timiș, nu din vina faptului că, vezi Doamne, nu se poate înființa Biroul vamal din Aeroport. Explicația e simplă: ignoranța totală a C.J.A. în ceea ce privește promovarea intereselor Aradului.

Noi, reprezentanții „BANAT-JA" am aflat târziu că se va pierde cursa, C.J.A. n-a catadicsit nici măcar să ne facă o informare. Am fi căutat și noi, pe alte canale, să nu lăsăm să se întâmple acest lucru. Aici având și sprijinul părții germane, care a investit și dorea să investească în Arad. C.J.A. a preferat, însă, să lovească în Prefectură, în Primărie și în parlamentarii arădeni, fără a face nimic din poziția de proprietar al Aeroportului Arad.

Totuși, când am aflat, am vrut să trimitem o adresă la București, la TAROM, la Ministerul Transporturilor. Ei bine, în tot Consiliul Județean nu s-a găsit nici măcar o secretară care să înregistreze și să trimită informarea. Ca să nu mai spun că reprezentantul Aeroportului nu a avut răbdare două minute să stea să vadă care-i treaba, plecând de la întrunire. A trebuit să fugim cu adresa după el pe coridoarele Palatului Administrativ...

Dezinteres pentru județ

• Actuala conducere a C.J.A. a reușit să distrugă în ultimul an și jumătate tot ce s-a realizat cu migală între 1996-2000 la nivelul parteneriatului cu germani, olandezi, belgienii, francezii, danezii. Deși reprezentanții unor regiuni din respectivele țări au fost dornici de colaborare, C.J.A. nu și-a demonstrat deloc interesul față de ei, respectivele legături fiind lăsate să se piardă.

Nici nu știm de ce am mai rămas în acest județ, noi cei 8000 de etnici germani, când puteam să ne mutăm în alte județe unde există interes, sau chiar să emigrăm. Dar, dacă am hotărât să rămânem, atunci vrem să ajutăm la dezvoltarea economică și socială a Aradului, pentru a asigura astfel copiilor noștri un loc de muncă și o societate civilizată. Dar, cu mai marii C.J.A. din ziua de azi, nu se poate.

Ignoranță totală a conducerii CJA

• **Manferd Engelmann:** deplâng ignoranța totală a C.J.A. Probabil că voi fi considerat persona non grata pentru CJA, dar sunt lucruri care trebuie spuse. Cu noua guvernare a României, avem o imagine deosebit de bună în Occident. Conducerea CJA, proprietar a Aeroportului, nu-și face, însă, nici un fel de loby, mai ales că din partea germană există toată bunăvoința de colaborare. Așa ceva este de nepermis!

Nu s-au zbătut deloc să păstreze cursele aeriene străine la Arad, iar **fără curse aeriene, nu vor veni nici investitori.** În Germania se știe că programul curselor a fost mutat la Timișoara.

Deja am informații că investitorii germani din turism și industrie, care vroiau să vină cu capital serios în județul Arad, și-au revizuit planurile, preferând să investească altundeva. De asemenea, cei prezenți aici se gândesc dacă merită sau nu să mai continue activitatea.

Ce vor face, atunci, cu Aeroportul, dacă nu vor avea curse externe? Ce vor face cu terminalul Cargo, dacă nu mai are cine să vină cu marfă?

În următoarele 6 luni, în timp ce Aeroportul Arad va deveni încet-încet un muzeu, județul Arad va pierde peste 100 de milioane de mărci germane ca investiții. Iar acesta este doar începutul!

NICOLAE OPREAN

VERHEUGEN CONFIRMĂ POZIȚIA COMISIEI EUROPENE DE ELIMINARE A VIZELOR PENTRU ROMÂNIA

Comisia Europeană este pregătită să ofere României sprijinul necesar în procesul de aderare la UE, iar o decizie privind eliminarea vizelor pentru cetățenii români ar putea fi adoptată pînă la sfîrșitul acestui an, a afirmat, ieri, comisarul european pentru Extindere, Gunther Verheugen, la sfîrșitul întîlnirii cu prim-ministrul Adrian Năstase.

"Am confirmat punctul de vedere al Comisiei Europene potrivit căruia o decizie pozitivă privind eliminarea, începînd cu data de 1 ianuarie 2002, a obligativității vizelor pentru cetățenii români care doresc să călătorească în spațiul Schengen ar putea fi adoptată pînă la sfîrșitul acestui an", a adăugat Verheugen.

Oficialul european a arătat că apreciază eforturile pe care Guvernul le-a depus în ultima perioadă pentru îndeplinirea criteriilor de aderare și pentru asigurarea securității interne și externe, arătînd necesitatea aplicării concrete a măsurilor prevăzute în procesul de integrare.

Verheugen a evitat să se pronunțe dacă data de 1 ianuarie 2007 este realistă pentru integrarea României în Uniunea Europeană, arătînd doar că, personal, încurajează toate statele candidate să îndeplinească cerințele unui calendar "ambițios" de aderare.

FAPTELE SĂVÂRȘITE DE FOSTUL PATRON AL CARITAS S-AU PRESCRIS

Tribunalul Bihor a decis, vineri, că fostul patron al jocului Caritas, Ioan Stoica, nu mai poate fi condamnat sau urmărit penal pentru faptele săvîrșite în anul 1993, întrucît acestea s-au prescris.

Judecătorii l-au obligat însă pe Stoica la plata despăgubirilor către deponenți, cuantumul acestora fiind majorat de peste o sută de ori.

Potrivit articolului 122 din Codul Penal, termenul de prescripție pentru infracțiunea de înșelăciune intervine la cinci ani de la data comiterii ei, acestora fiindu-le adăugați alți doi ani și jumătate de prescripție specială care înlătură orice răspundere penală.

Legea precizează că prescripția decurge de la data săvîrșirii ultimei infracțiuni, iar aceasta a fost stabilită de experții Ministerului de Finanțe pentru data de 5 aprilie 1994, deci cei șapte ani și jumătate s-au împlinit în urmă cu opt zile.

GUVERNUL ROMÂN ÎNTĂREȘTE PAZA FRONTIERELOR

Guvernul a decis să întărească paza la frontiere pentru a preveni un "exod" al cetățenilor afgani pe teritoriul României, a afirmat, vineri, prim-ministrul Adrian Năstase.

Șeful Executivului a precizat că a solicitat Ministerului de Interne să verifice dacă au existat cazuri în care cetățeni afgani au tranzitat România pentru a ajunge în Ungaria, conform unor comentarii apărute în ultima perioadă, rezultatele anchetei stabilind însă că astfel de cazuri nu au fost înregistrate.

"Nu au fost grupuri de afgani care să fi tranzitat România în ultimele zile. Am întărit oricum foarte serios paza la frontiere, tocmai pentru a preîntîmpina un exod de afgani care ar putea fi semnificativ în perioada următoare", a spus Năstase.

La Centrul de Plasament nr. 2

REFERENTUL FURA DE MAMA FOCULUI ...

În cursul lunii septembrie, din biroul directoarei Centrului de Plasament nr. 2 din Arad au dispărut bunuri în valoare de peste zece milioane lei și o cameră video. Cercetările efectuate de Poliție au scos la iveală faptul că hoțul a fost un angajat al Centrului de plasament. Discutând cu directorul Centrului de plasament nr. 2, d-na **Daniela Bolog**, am reținut că trebuie să o căutăm la „Direcția pentru ocrotirea minorilor" pe d-na Robotin. **„Dânsa știe absolut totul ..."**, a conchis d-na Bolog. În realitate d-na Robotin habar n-avea de modul în care stăteau lucrurile la Centrul de Plasament nr. 2. Și pentru a nu mai exista dubii în privința secretomaniei ce caracterizează această instituție, d-na Robotin ne-a spus: **„Nu știu, nu cunosc, nu m-am informat... Presa nu trebuia să fie interesată de acest subiect."**

Asta da, transparență. Într-un final, am putut afla că hoțul se numește **Drăgan Flavius**, are 28 de ani, este din Arad și a fost angajat de două luni de zile pe un post de referent studii superioare. Angajarea sa a fost făcută pe o perioadă determinată deoarece o colegă se afla în concediu de maternitate.

Ajuns la Poliție, **Drăgan Flavius** și-a recunoscut fapta, prejudiciul fiind recuperat integral. Pe data de 11 septembrie, hoțul și-a dat demisia din cadrul Centrului de Plasament. Polițiștii l-au prezentat pe **Drăgan Flavius** Parchetului care a emis un mandat de arestare preventivă. Interesant este faptul, că la cercetări, **Drăgan Flavius** a pomenit și de alte fapte pentru care se află acum în cercetări.

S. GHILEA

BUSH LE OFERĂ O A DOUA ȘANSĂ TALIBANILOR

Președintele american George W. Bush a declarat că talibanii-afgani mai au încă o "șansă" de a-l preda Statelor Unite pe islamistul Osama ben Laden, pentru ca Washingtonul să-și schimbe politica față de ei, relatează AFP.

În prima sa conferință de presă de la atentatele din 11 septembrie, Bush a cerut din nou mișcării aflate la putere la Kabul să-l predea pe ben Laden, acuzat de Statele Unite că este instigatorul atentatelor sinucigașe de la New York și Washington. Dacă va fi cazul, Washingtonul este dispus să-și "reconsidere" actuala campanie militară împotriva talibanilor din Afganistan, a declarat președintele, precizînd că această campanie "a făcut multe în decurs de o lună" și va dura "atît cît va fi necesar".

"Dacă îl veți prinde, alături de complicii săi, am putea reconsidera ceea ce facem țării voastre. Mai aveți încă o a doua șansă", a spus Bush. "Predați-ni-l, și împreună cu el pe comandanții și

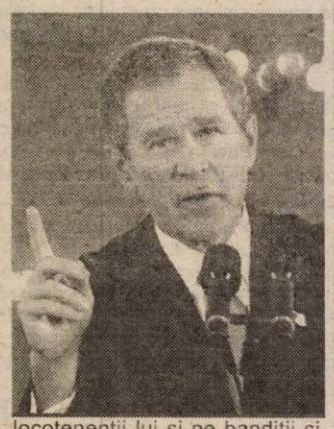

locotenenții lui și pe bandiții și criminalii care sînt cu el", a repetat insistent președintele american.

Bush, care a stat de vorbă cu presa timp de 45 de minute, în salonul oriental al Casei Albe, și-a exprimat, de asemenea, dorința de a merge înainte cu proiectul scutului antirachetă, un dosar care, în opinia lui, "este și mai presant astăzi decît era înainte de 11 septembrie".

O INTERVENȚIE TERESTRĂ, ÎN URMĂTOARELE SĂPTĂMÂNI

O eventuală intervenție militară terestră în Afganistan ar urma să aibă loc în următoarele săptămîni, și în orice caz înainte de venirea iernii, a sugerat, ieri, ministrul britanic al Apărării, Geoff Hoon. "Toată lumea știe că în cîteva săptămîni condițiile meteorologice vor fi deosebit de dificile", a subliniat Hoon într-un interviu acordat BBC-radio. "Dacă luăm în considerare istoria, vedem că războaiele civile din Afganistan tind să se oprească în lunile de iarnă", a declarat ministrul britanic. "Este, în orice caz, un factor pe care orice responsabil militar trebuie să-l ia în seamă", a subliniat Geoff Hoon.

Ministrul britanic al Apărării a repetat însă că o intervenție a forțelor terestre "este o opțiune care este în curs de examinare, dar nu a fost luată nici o decizie" în privința acestui subiect.

MOLLAHII AFGANI AU LANSAT JIHADUL

Liderii religioși afgani (mollahii) au lansat jihadul (războiul sfînt) contra Statelor Unite, în cursul rugăciunilor din moscheile din Afganistan, cu ocazia rugăciunii de vineri.

"S-a dovedit acum că președintele american, George W. Bush, este cel mai mare terorist din lume și datoria noastră este să-i dăm o lecție, așa cum am făcut-o cu britanicii și sovieticii", a declarat imamul din Jalalabad, potrivit AIP.

"Jihadul este obligatoriu pentru fiecare musulman și cei care se asociază atacurilor americane trebuie uciși", a adăugat acesta.

F.B.I. AVERTIZEAZĂ

Noi atentate antiamericane ar putea fi comise "în zilele următoare", a avertizat FBI, într-un comunicat prin care anunță că "aceste noi atentate ar putea fi comise împotriva teritoriului american sau a intereselor americane în străinătate".

Acest avertisment al poliției federale americane, care survine la exact o lună de la comiterea atentatelor de pe 11 septembrie, soldate cu aproape 5.500 de morți la New York și Washington, se bazează pe informații care nu menționează ținte "specifice", acestea putînd fi alese de către teroriști, se afirmă în comunicat.

FBI a cerut populației să informeze poliția locală și pe cea federală în legătură cu cea mai mică activitate suspectă ce ar putea fi atribuită unor teroriști, și a reafirmat că autoritățile locale trebuie să se afle în stare de alertă maximă.

Procurorul general John Ashcroft i-a avertizat pe americani să fie "pregătiți" pentru eventualitatea unor noi atentate, cerîndu-le, totodată, "să nu cedeze panicii".

Teama de noi atentate antiamericane a crescut o dată cu lansarea, duminică, a bombardamentelor americane împotriva regimului taliban din Afganistan și împotriva rețelei Al-Qaida, a islamistului Osama ben Laden, găzduit de talibani.

Serviciile de informații americane și-au exprimat temerea, în ultimele zile, că recentele imagini televizate, care îl înfățișează pe Ben Laden alături de unul dintre locotenenții săi, ar putea conține mesaje codificate.

LA LYON - O DELEGAȚIE DE LA UNIVERSITATEA DE VEST „VASILE GOLDIȘ" ARAD

O delegație a Universității de Vest „Vasile Goldiș" Arad, formată din prof. univ. dr. Aurel Ardelean - rectorul Universității - membru al Comitetului Executiv al F.E.D.E. și doamna prof. Milancovici Speranța - șef Departament F.E.D.E. al Universității, va participa la Lyon - Franța în perioada 12-14 octombrie 2001, la ședința Comitetului Executiv al acestui Organism European.

F.E.D.E. este o asociație internațională dotată cu statut consultativ pe lângă Consiliul Europei.

Ședința va dezbate probleme legate de aderarea unor noi Școli Europene la Federație, bugetul Federației pe anul 2002, pregătirea lucrărilor Adunării generale F.E.D.E. 2002, de găsire de noi resurse pentru finanțarea învățământului european, de noi strategii în politica generală F.E.D.E. De asemenea vor fi analizate rezultatele examenelor F.E.D.E. din sesiunea iunie 2001. În cadrul lucrărilor Comisiei internaționale de organizare și gestionare a examenelor (CIOGE) universitatea arădeană va propune crearea unei noi diplome F.E.D.E. pentru profesorii de limbă și literatură engleză. Obținerea acestei Diplome va fi posibilă în urma examenelor din iunie 2002-2003.

Proiectul va fi realizat cu două universități partenere din Portugalia și Franța care si-au arătat disponibilitatea de a colabora cu Universitatea de Vest „Vasile Goldiș" Arad.

TEHNICĂ DE ULTIMĂ ORĂ LA MODA S.A.

Ieri, la orele prânzului, la „Moda" S. A. s-a inaugurat Biroul de programare asistată de calculator, în cadrul căruia funcționează un sistem automat de multiplicare și încadrare a tiparelor. Panglica inaugurală a fost tăiată de directorul societății, ing. **Monica Fufezan**. Investiția, de două miliarde lei, are, așa după cum amintea d-na director Fufezan, o serie de avantaje: ● rapiditatea execuției tiparelor ● posibilitatea ca partenerii străini să transmită tiparele prin Internet ● sistem de complexitate ● execuția documentației tehnice la standarde internaționale de ultimă oră - un serviciu în plus pe lângă activitatea de confecționare propriu-zisă.

Deocamdată, sistemul automat este deservit de patru persoane, specializate în Germania. „Până la finele anului viitor dorim ca numărul angajaților acestui birou să ajungă la zece", menționa d-na director Fufezan.

În perspectivă, în domeniul confecțiilor vor dispărea foarfeca și centimetrul? - am întrebat-o pe d-na **Ofelia Fica** - șefa Biroului de proiectare asistată de calculator. „Folosirea calculatorului e condiționată de știința de a stăpâni foarte bine aceste două ustensile consacrate ale croitoriei. Dacă nu, șansa utilizării programelor pe calculator este evident diminuată" - a fost răspunsul.

Sistemul automat are în componență și o masă de digitalizat cu afișaj electronic. Achiziția este un salt pentru cunoscuta societate unde se produc confecții destinate în exclusivitate femeilor. În țara noastră mai funcționează doar zece sisteme automate similare.

T. MATICA
FOTO: AL. MARIANUȚ

„PUR ESTE SINGURA FORMAȚIUNE POLITICĂ DIN ȚARA NOASTRĂ CARE PROMOVEAZĂ DOCTRINA UMANISTĂ"

● Interviu cu deputatul PUR - NICU COJOCARU

– Domnule deputat vocația dvs. pentru doctrina umanistă datează de mult timp. În plan teoretic, ce ne puteți spune despre valorile fundamentale care stau la baza doctrinei Partidului Umanist din România, partid din care, iată, faceți și dvs. parte în prezent?

– Înainte de-a vă răspunde la această întrebare doresc să precizez că Partidul Umanist din România, în care am intrat la începutul acestei toamne este, după opinia mea, singura formațiune politică din țara noastră care promovează în mod explicit și implicit doctrina umanistă. Ajungând la această asertiune, am început să studiez și să aprofundez cât mai temeinic doctrina și programul PUR. Foarte repede mi-am dat seama că doctrina umanistă promovată de PUR este o **doctrină de centru**, la baza căreia stau valori fundamentale naționale și universale, ce permit o largă manifestare liberă a personalității umane.

Dacă conform unei tipologii clasice, **dreapta** ambiționează la prezervarea și administrarea ordinii existente, în vreme ce **stânga** o contestă, cerând schimbarea, doctrina de **centru**, umanistă, apelează la valori distincte reclamând responsabilitatea umană ca factor de atenuare a contradicțiilor dintre aspirațiile individului și obligațiile sale pentru societate.

– Domnule deputat, considerați doctrina de centru, umanistă, superioară tipologiei doctrinare clasice, de dreapta și de stânga, la care v-ați referit?

– Iată o întrebare foarte interesantă, care vrea să fie un fel de „întrebare încuietoare"! Stimate coleg, **dreapta** și **stânga** au o anumită vechime istorică și se leagă de Revoluția franceză din 1789, când a fost enunțată ca o metaforă legată de o soluție procedurală inventată ad-hoc pentru a facilita numărarea voturilor în chestiunea veto-ului regal. Atunci, parlamentarii, aparținând aristocrației și favorabili prerogativei monarhice, s-au așezat în dreapta președintelui Adunării, iar ceilalți în stânga acestuia. Deși această împărțire spațială a fost fortuită, semnificația politică s-a păstrat și a făcut o carieră de peste două secole, pe care politologii nu o pot ignora. Acum, revenind la subtila dvs. întrebare, nu pot să vă răspund altceva decât prin aserțiunea că doctrina noastră de centru, umanistă, este o doctrină ce aparține timpurilor moderne și este înscrisă în mod intrinsec, în programul PUR.

– Prin ce se manifestă această doctrină, cum se poate ea materializa, individualiza în spațiul politic atât de divers din țara noastră?

– Tocmai prin valorile fundamentale care ne călăuzesc, valori ce stau la baza doctrinei PUR. Am amintit deja manifestarea liberă a personalității, la care adaug cunoașterea ca mijloc de dobândire a libertății individului și condiție de asumare a responsabilității - prin proprietatea privată.

Partidul Umanist din România își propune, de asemenea, să acționeze pentru apărarea intereselor și valorilor naționale, a drepturilor și libertăților omului, pentru respectarea dreptului la libertate culturală, lingvistică, religioasă și etnică al cetățenilor aparținând minorităților naționale, combătând extremismul de orice fel, manifestările de rasism, șovinism, separatism etnic și teritorial.

– Președintele Fondator al Partidului Umanist din România, profesorul universitar Dan Voiculescu s-a remarcat în ultimii ani ca o personalitate marcantă a politicii noastre actuale, având un respect deosebit nu numai în rândurile membrilor de partid, ci și în lumea academică și culturală românească. Vă rog să vă referiți și la personalitatea care conduce Partidul Umanist din România.

– Mă bucur pentru această întrebare pe care mi-ați adresat-o, întrucât îmi oferă posibilitatea să mă refer la o personalitate academică și politică de excepție. Președintele nostru Fondator deține două doctorate, respectiv Doctor în Științe Economice - Academia de Studii Economice București și Doctor în Filosofie, Specialitatea Economie - Pacific Western University Los Angeles, Statele Unite ale Americii. De-a lungul anilor, profesorul Dan Voiculescu s-a remarcat printr-o bogată activitate profesională ca director la Camera de Comerț și Industrie a României, iar din anul 1996 este profesor universitar la ASE București, Facultatea de Relații Internaționale. Ca om de afaceri este unul dintre acționarii majoritari ai Grupului GRIVCO, grup de societăți private române ce desfășoară activități de comerț internațional, servicii financiar-bancare, producții și mass-media. Mă bucur că din toate aceste activități noi beneficiem de serviciile postului de televiziune „Antena 1". Recent, profesorul Dan Voiculescu a renunțat în favoarea celor trei copii ai săi la administrarea acestui grup, dedicându-și activitatea întăririi muncii politice în cadrul PUR.

– Cum răspunde filiala PUR din Arad deziderateloș și comandamentelor politice conduse de Președintele Fondator Dan Voiculescu?

– Am convingerea că filiala PUR Arad va fi una dintre cele mai puternice din România, cu un număr mare de membri ce se vor regăsi în toate localitățile județului nostru! Ne propunem ca alegerile locale, ce se vor desfășura peste doi ani și jumătate, să demonstreze puterea filialei noastre.

A consemnat
EMIL ȘIMĂNDAN

Scrisoare deschisă domnului Popa Dorel

Iată că la un an și jumătate de la alegerile locale sunt nevoit să mă adresez prin această scrisoare deschisă domnului Popa Dorel, pentru a clarifica în fața cetățenilor Aradului câteva aspecte legate de administrația publică locală și de comportamentul persoanei publice care ocupă fotoliul de primar al Aradului.

Nu mă voi referi, domnule Popa, la promisiunile nerealizabile pe care le-ați făcut în campania electorală, nici la realizările din parcul industrial care, oricum, sunt meritul domnului primar Valentin Neamț și ale guvernării PNȚCD și nici de cum ale dvs., nici la așa-zisa promovare a imaginii orașului Arad, promovare care, fie vorba între noi, nu s-a materializat cu nimic concret în afară de cheltuieli din banul public, ci la atitudinea dvs. față de Consiliul Local ca instituție și la consilierii locali ca persoane alese de cetățenii Aradului.

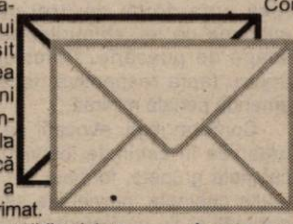

Anul trecut ați avut o primă tentativă de „punere la colț" a Consiliului Local și asta pentru că nu a „ieșit votul" așa cum ați vrut în chestiunea consulatului Guineii (totuși, că veni vorba, ce se mai aude de acest consulat?). Atunci am crezut că, fiind la început de mandat, nu ați înțeles încă modul democratic de funcționare a Consiliului Local și a votului liber exprimat.

A doua tentativă a fost cu ocazia votării celebrului incinerator, incinerator care musai trebuia votat, deși s-a demonstrat că nu este soluția cea mai fericită pentru oraș.

Având precedentele create și beneficiind de sprijinul necondiționat al consilierilor PSD, ați trecut la atac, reușind să promovați la inițiativa dvs.:

● **taxa în dolari pentru gunoiul menajer;**

● **mărirea impozitelor și taxelor locale la un nivel insuportabil pentru cetățenii Aradului** (după îndelungi insistențe câțiva consilieri am reușit să determinăm scăderea acestor taxe);

● **înființarea celor două servicii publice, ajungându-se astfel la o organigramă mamut care conține, nici mai mult, nici mai puțin, decât 400 de funcționari** (pentru comparație Timișoara are tot 400 de angajați la o suprafață și un număr de locuitori dublu față de Arad);

● **ați reușit promovarea unui buget astfel structurat încât pentru drumuri, salubritate, spații verzi, sumele alocate sunt total insuficiente, lucru care, de altfel, se vede la o simplă plimbare prin oraș.**

Pentru intimidarea până la capăt a membrilor Consiliului Local ați amenințat la scenă deschisă, timp în care un cameraman angajat de dvs. a filmat toată scena, cu posibilitatea imputării unor sume către consilieri dacă, vezi Doamne, Marian Ovidiu nu-și dă demisia. Apoi, ca un bun creștin ce sunteți, v-ați spălat pe mâini într-un gest demn de o altă sală și nu de sala Consiliului Local.

Tot acest comportament mă îndreptățește să cred că faceți confuzii grave în ceea ce privește rolul dvs. în Consiliul Local și nu altundeva. De altfel, gesturile de bun creștin au ieșit la iveală și atunci când ați „omis" ca trei consilieri să primească invitații la întâlnirea cu membrii fundației Kirkless (Marian Ovidiu, Mladin Aurel, Chișcan Marcel).

Cum rămâne cu iubirea aproapelui și cu cel fără de păcat, care să dea primul cu piatra? Comportamentul dvs. reflectă orice, numai asta nu.

Dimpotrivă, ați ajuns să fiți orbit de ura și de dorința de răzbunare împotriva mea și asta pentru simplul motiv că am avut „neobrăzarea" să candidez împotriva dvs. Și, mai mult, să-mi exprim liber opiniile și votul în cadrul Consiliului Local.

Aceste „greșeli" trebuia pedepsite exemplar și astfel au fost asmuțite împotriva mea și a Gospodăriei Comunale o serie de controale bazate pe denunțuri calomnioase și anonime, pline de minciuni. Amenințările nu s-au oprit însă aici. Dacă ați văzut că nu reușiți să-mi puneți în cârcă tot felul de aberații, acum încercați să obțineți votul consilierilor pentru demiterea mea. În acest sens, orice promisiune pe care le-o faceți este permisă, numai să vă atingeți scopul suprem, de parcă asta ar masca nerealizările dvs., nerealizări pentru care arădenii vă vor trage la răspundere.

Sunt curios să văd dacă vorbele meșteșugite și discursul oratoric pot masca la nesfârșit nerealizările și demagogia (aici recunosc că sunteți un adevărat maestru).

Mă opresc deocamdată aici și vă doresc succes atât dvs. cât și cozilor de topor pe care le veți folosi în opera de demolare pe care ați început-o la adresa mea. Oricum, eu v-am iertat, mai rămâne să vă ierte Bunul Dumnezeu.

MARIAN OVIDIU

Ultima Plenară municipală a PSDR Arad

„ȘI LA PLEȘCUȚA AM FUZIONAT MAI BINE DECÂT LA MUNICIPIU!"

Ieri seară s-a desfășurat ultima Plenară a Comitetului Municipal al PSDR Arad. ● Au fost aprobați delegații la Conferința Municipală a PSD, în număr de 60. ● Au fost aleși cei 10 propuși pentru Consiliul Municipal PSD și cei 6 propuși pentru viitorul Birou Executiv municipal. ● Au fost validați membrii PSDR aleși în Birourile organizațiilor de cartiere PSD. ● Pentru Conferința Județeană a PSD au fost validați cei 40 de delegați din municipiu. ● Plenara s-a desfășurat într-o atmosferă relativ calmă, deși Florin Remețan, președintele organizației județene, i-a reproșat lui Cristian Fotescu, președinte pe municipiu, modul în care (nu) s-a negociat cu PDSR în vederea fuziunii. **„Și la Pleșcuța am fuzionat mai bine decât la municipiu"**, a spus Remețan. Dealtfel, Cristian Ispravnic, care a fost acuzat că s-a dus la sediința de birou a PDSR deși nu avea ce căuta acolo, a replicat că la nivel de municipiu cele două comisii de negociere nu s-au întâlnit niciodată. ● Din cei șase propuși pentru viitorul Birou Executiv Municipal PSD, pentru funcția de vicepreședinte a fost ales Lucea Aurel.

SIMION TODOCA

GURA TÂRGULUI

Piranha „Bora" pe apa Mureșului

Despre această specie de pești se spune că au doar... fălci. În rest, nu sunt buni de nimic... Trăiesc pe fluviile Americii de Sud, dar s-au aclimatizat și la noi. În marea lor lăcomie sunt capabili să roadă totul. Inclusiv un „Volkswagen Bora" nou nout...

Sarcinile Adelei Cristea

De când a intrat în politică, Adela Cristea a trasat zeci și sute de sarcini țărăniștilor arădeni. Ca să-l mai stopeze elanul, soțul ei, vicepreședintele CJA Claudiu Cristea, i-a trasat doar două. Prima, Vladimir, a fost îndeplinită cu succes. A doua, sperăm să fie fată... Sau, chiar mai complexă... Aici, se pare că lucrurile merg mai ușor, față de conducerea centrală a PNȚCD, unde președintele se pare că nu va putea fi scos decât cu forcepsul. Numai că la București, moașele fiind prea multe, n-ar fi exclus ca noului născut, în loc de buric să i se taie...

„Expo-Market" PSD Arad

Pentru cei care nu cunosc, îi informăm că deschiderea festivă a Expo-Market PSD Arad s-a amânat pentru săptămâna viitoare. Probabil că este așteptată marfă nouă, de la București. Rămâne de văzut dacă marfa are sau nu are timbru... Cert este că, deocamdată, a fost deja dat anunțul publicitar cu „angajăm vânzători"

Se ApRopie sfârșitul...

Una dintre marile scăpări ale lui Nostradamus se referă la iminenta dispariție a ApR-ului. Negociind fiecare pe felia lui, vicepreședinții și consilierii acestei formațiuni politice i-au trântit de la obraz președintelui Gavril Popescu: „Sunt mai multe cele care ne despart decât cele care ne ApRopie."

Rromania

Sătul de gâlcevile din Partida Romilor, filiala Arad, președintele Simion Stan, le-a spus-o, scurt, țiganilor: „Mai opriți-vă, mă! Că zice lumea că suntem de la «România Mare»."

SIMION TODOCA
DORU SINACI

ALT FEL DE OAMENI

(Urmare din pagina 1)

Cei care doresc să plece cu orice preț o pot face, dar nu acum când pot aduce daune Alianței. Au timp de asemenea decizii după fuziunea cu PNL, în caz că nu se mai regăsesc în programul viitoarei formațiuni politice care va rezulta. De ce atâta grabă? Sau partidele spre care se îndreaptă unii au nevoie doar acum, de aeriștii fugari, pentru a slăbi Alianța în negocierile de fuziune cu PNL?

Să revenim la opțiunea ApR pentru PNL, însă, arătând că nici de PD nu te poți apropia, fiindcă Băsescu refuză orice fel de negocieri în vederea alierii, propunând în mod parșiv înscrierea individuală a aeriștilor în partidulețul dânșilor. Cu un PRM perceput ca fiind extremist în exterior și, parțial, chiar în interior, nu există nici un fel de perspectivă. Nici cu UDMR nu se poate merge din motive lesne de înțeles și nici cu ... partida romilor. PNȚCD a căzut rău de tot, până se ridică din nou, singurii care prezintă un oarecare viitor pentru ApR, sunt liberalii lui Teodor Stolojan. Am convingerea că un PNL parlamentar, plus un ApR cu mii de primari, viceprimari și consilieri, plus o doctrină liberală și o politică în sprijinul întreprinzătorului particular și o garantare a proprietății private va face din noul partid o forță politică puternică, în stare să constituie o alternativă viabilă la viitoarea guvernare. În această „alternativă" va intra, de voie de nevoie și partidul bățoșilor din flota „matrozului chior" Traian Băsescu (după formula cu care îl „alintă" mai marele peste patrioții români, Corneliu Vadim Tudor).

Numai că încorporarea pediștilor în marea „alternativă" se va face individual, desigur, urmând să fie verificat și evaluat fiecare iscălitor de cerere. Până atunci, PD rămâne singur, la fel de izolat pe scena politică precum se află partidul tribunului Vadim!

Aeriștii sunt croiți, în marea lor majoritate, din altă stofă și se comportă în consecință. Sunt impresionat de tăria unor lideri comunali ai ApR care au trecut pe la redacția ziarului Adevărul pentru a mă asigura că întreaga organizație, toți membrii săi merg până la capăt. Cu așa oameni dintr-o bucată chiar se poate merge până la capăt. ApR este croit din alt fel de oameni, iar examenul fuziunii cu PNL le scoate în evidență tăria de caracter.

Recurs la... moralitate!

JUSTIȚIABILI JECMĂNIȚI (UNEORI) DE APĂRĂTORI INCOMPETENȚI

După 1989, avocații români s-au înmulțit de la an la an, oarecum direct proporțional cu numărul Facultăților de Drept, în special cele particulare. Văzându-și amenințate onorariile (chiar dacă sunt foarte „pipărate") de către mulțimea de avocați tineri, conducerile Barourilor, compuse exclusiv din avocați „moșteniți" din vechiul regim, cu gândiri învechite, au început să interpreteze legea avocaturii în fel și chip, limitând în ultimii ani accesul tinerilor licențiați în drept la această profesie liberală. Au mers până într-acolo încât și-au constituit un fel de castă în care unul dintre criteriile pe care trebuie să le îndeplinească cei care vor să intre în avocatură este, atenție!... gradul de rudenie! Altfel spus, dacă ești licențiat în drept și ai și norocul să fii rudă de până la gradul IV cu un avocat „bătrân", sau chiar cu un magistrat local, ai toate șansele să intri în Barou! Dacă nu ai asemenea rude, și cei mai mulți candidați fac parte din această categorie, șansele ți se reduc dintr-o dată considerabil. Ți se găsesc fel și fel de șicane, de la media examenului de licență, la găsirea avocaților care să te ia stagiar și până la trimiterea la... examen. În ciuda faptului că Legea 51/1995, pentru organizarea și exercitarea profesiei de avocat, stipulează la lit. b a art. 14: **„Poate fi primit în profesie cu scutire de examen licențiatul unei facultăți de drept, dacă în cel mult 6 luni de la promovarea examenului de licență solicită înscrierea ca avocat stagiar."** S-a ajuns astfel ca în barouri să intre plozii unor avocați sau magistrați care nu au alt merit decât faptul că îndeplinesc principala condiție, aceea de... rudenie! Că unii dintre candidații care sunt rude cu cei din castă sunt și competenți, e altă poveste, problema e că se fac discriminări la intrarea într-o profesie caracterizată din chiar primul articol al Legii 51/1995 „liberă și independentă"!

Lăsând la o parte aceste anomalii, care n-ar trebui să existe într-o societate sănătoasă, să spunem că un avocat bun te scutește de procese uneori interminabile și nu-ți ia nici banii cu japca. Pentru că sunt și avocați care se oferă să-și apere clientul, chiar dacă știe de la bun început că nu are nici o șansă de câștig. Astfel, dacă vă judecați cu vecinul pentru câteva înjurături aruncate la mânie, un avocat hapsân vă va taxa una-două cu trei-patru milioane de lei, chipurile, să vă scape de pușcărie. Chiar dacă pentru fapta respectivă riscați o amendă penală minimă...

Conform legii, avocații se pot organiza în cabinete individuale, cabinete grupate, formate din mai multe cabinete individuale sau în societăți civile profesionale constituite din mai mulți avocați și asociați. Se tinde în prezent spre specializarea pe domenii de activitate juridică, ceea ce este mai ușor de realizat în cadrul societăților civile profesionale. Din nefericire, tarifele practicate de cabinetele de avocatură au transformat acest serviciu într-un lux, pe care justițiabilul de rând nu și-l permite. Pentru a vă face o idee despre ce vă poate aștepta în eventualitatea că o să aveți nevoie de un avocat, iată câteva onorarii minimale impuse de barou: asistență juridică acordată în acțiuni directe - 500.000 lei; asistență juridică în procese cu doi sau mai mulți inculpați-800.000 lei; proces de evacuare - 300.000 lei; divorț - 500.000 lei. În cauzele civile privind sume de până la 5.000.000 lei se percepe 10% din valoarea cererii; între 5.000.000 lei și 50.000.000 lei - 3%; între 50.000.000 lei și 100.000.000 lei - 2%; între 100.000.000 lei și 500.000.000 lei - 0,5% iar peste 500.000.000 lei - 0,25% din valoarea cererii.

DREPTURILE CELOR ARESTAȚI SAU REȚINUȚI

● *Dialog cu SABIN MARIȘ, prim-procuror adjunct al Parchetului de pe lângă Tribunalul Arad*

– D-le prim-procuror, ce drepturi au persoanele reținute sau arestate?

– Potrivit art. 23 din Constituția României, cel reținut ori arestat are dreptul (și corespunzător există obligația organului care a dispus măsura preventivă) de a i se aduce la cunoștință, în limba pe care o înțelege, motivele reținerii sau arestării, iar în cel mai scurt termen învinuirea ce i se aduce, aceasta făcându-se numai în prezența unui avocat ales sau din oficiu. De asemenea, potrivit Constituției, persoana arestată preventiv are dreptul să ceară punerea sa în libertate provizorie, sub control judiciar sau pe cauțiune. Arestarea învinuitului ori a inculpatului are loc după ascultarea acestuia în prezența unui avocat ales sau din oficiu. Inculpatul arestat are dreptul - potrivit Codului de procedură penală - să ia contact permanent cu apărătorul său, cu o singură excepție când procurorul, în interesul urmăririi penale, poate dispune din oficiu sau la propunerea poliției, interzicerea luării de contact a inculpatului arestat cu apărătorul său, o singură dată, pe o durată de cel mult 5 zile. Această interdicție nu operează la prelungirea duratei arestării de către instanța de judecată și nici la prezentarea materialului de urmărire penală atunci când este finalizată activitatea de cercetare penală.

– Cel arestat sau reținut poate contesta măsurile care îl privează de libertate. Care este procedura legală privitoare la această posibilitate?

– Împotriva ordonanței de arestare preventivă a inculpatului sau a aceleia de obligare de a nu părăsi localitatea se poate face plângere la instanța de judecată, căreia urmează să-i revină competența să judece în fond cauza. Împotriva hotărârii instanței prin care se soluționează plângerea, inculpatul poate face recurs în termen de 3 zile, de la pronunțare când inculpatul este prezent, ori de la comunicare când a lipsit, fiind internat în spital ori din alte cauze ce fac imposibilă deplasarea acestuia la instanța de judecată.

– Să revenim la drepturile pe care le mai au cei arestați sau reținuți.

– Inculpatul arestat preventiv trebuie să fie în mod obligatoriu la instanța de judecată asistat de un avocat ales ori numit din oficiu. În timpul reținerii și arestării, minorii se țin separat de majori iar femeile separat de bărbați. O dispoziție importantă a legii este aceea potrivit căreia când se dispune arestarea preventivă a învinuitului sau inculpatului, magistratul care a dispus măsura încunoștiințează despre aceasta, în termen de 24 de ore, un membru al familiei acestuia ori o altă persoană pe care o desemnează cel în cauză, consemnându-se aceasta într-un proces-verbal. Apărătorul ales sau desemnat din oficiu pentru învinuitul sau inculpatul arestat este obligat să asigure asistența juridică a acestuia. Pentru nerespectarea acestei obligații se poate sesiza conducerea Baroului de avocați.

– Poate fi dispusă arestarea inculpatului fără a fi ascultat?

– Există cazuri în care arestarea inculpatului se dispune fără ascultarea acestuia, în următoarele trei situații: este dispărut; se află în străinătate; ori se sustrage de la urmărire sau de la judecată (când măsura este dispusă de judecător). În aceste ipoteze mandatul de arestare preventivă se înaintează în dublu exemplar la poliție pentru executare. Durata măsurii preventive începe să curgă de la prezentarea celui în cauză la organul care a luat măsura preventivă și a emis mandatul de arestare. Când persoana în cauză, arestată în lipsă, este prinsă, se procedează la încarcerarea ei după care este condusă la organul judiciar care a emis mandatul de arestare preventivă. Dacă mandatul a fost emis de către procuror, la prezentarea inculpatului se face mențiune pe mandat după care se procedează la ascultarea persoanei arestate. Dacă între timp procurorul a sesizat instanța de judecată prin rechizitoriu și deci s-a dezinvestit în legătură cu dosarul penal în care inculpatul a fost arestat în lipsă, va trimite pe inculpatul arestat la instanța de judecată competentă care îl va asculta.

– În ce locuri se execută măsurile privative de libertate?

– Măsurile preventive privative de libertate se execută de regulă în arestul Inspectoratului județean de poliție, dar - potrivit legii - măsura poate să fie executată și în penitenciar. În schimb pedeapsa aplicată de instanța judecătorească și am în vedere detenția pe viață și închisoarea (minim 15 zile maxim 30 de ani), rămasă definitivă și evidențiată în mandatul de executare a pedepsei închisorii se execută în locuri anume amenajate, adică în penitenciare.

– Ce ne puteți spune despre prezumția de nevinovăție și despre calculul zilelor de închisoare?

– Potrivit Constituției până la rămânerea definitivă a hotărârii judecătorești de condamnare, persoana este considerată nevinovată. Codul penal prevede că timpul reținerii și al arestării preventive se scade din durata pedepsei închisorii pronunțate, rămasă definitivă. Durata executării pedepsei închisorii se socotește din ziua în care condamnatul începe să execute hotărârea definitivă de condamnare.

Foto: V. MUSCĂ

POȘTA JURIDICĂ

● *„Să vadă și să audă organele competente"*

Teodor Ștefu, din loc. Covăsânț, nr. 346, ne-a scris cu rugămintea de a-i publica „necazul" în ziar „să vadă și să audă organele competente". Cititorul nostru spune că Primăria Covăsânț ar fi eliberat unui vecin de-al său o autorizație pentru construirea unui grajd „fără nici o bază legală, la mai puțin de 10 m de fântâna și bucătăria mea. Pe lângă aceasta, acum este umplut până la refuz cu furaje. La cea mai mică scânteie se poate aprinde și vor arde atât furajele cât și casa mea. Mizeria de la grajd vine în stradă și nu vede nici primarul, nici vicele primar, nici medicul, aceasta fiind o sursă de infecție".

Lăsând la o parte primul „necaz" al cititorului nostru, care seamănă cu povestea drobului de sare, problema deversării în stradă a mizeriei de la grajd cade sub incidența Legii nr. 137/1995 privind Protecția mediului. Bineînțeles, dacă e așa cum o prezintă dl. Ștefu. Astfel, potrivit art. 19 din legea amintită, „Autoritățile administrației publice locale sunt obligate să ia măsuri de prevenire și limitare a impactului asupra mediului al substanțelor și deșeurilor de orice natură și să anunțe autoritățile teritoriale pentru mediu despre orice activitate necorifomă cu reglementările legale".

● *Acțiunea în instanță pentru plata pensiei de întreținere*

Din Cintei, nr. 174 ne-a scris **Ana Sîrb**, rugându-ne să-i dăm un răspuns într-o problemă de drept al familiei. „Am fost căsătorită 17 ani cu fostul soț, H. F., de care am divorțat în aprilie 2001. În baza sentinței definitive i s-a stabilit pensie alimentară, pentru cei doi copii minori, de 15 respectiv 12 ani, care au rămas la mine, în sumă de 450.000 lunar. Din data de 14.04.2001, de când trebuia să achite acești bani, plus 1.303.000 lei - cheltuieli de judecată, nu am primit nici un leu. Am apelat la poliție, care a trimis dosarul la Chișineu Criș, de unde am primit răspuns că a fost scos de sub urmărire penală, privind abandonul de familie. Dacă legea i-a stabilit această pensie, indiferent dacă lucrează sau nu, la salariul minim pe economie, atunci de ce nimeni nu-l poate obliga pe acest om, dacă se mai poate numi așa, să-și achite obligația? El a spus la poliție că nu lucrează nicăieri deși s-a angajat la Arad", precizează în scrisoarea sa Ana Sîrb.

Potrivit art. 107 raportat la art. 86 și art. 94 din Codul Familiei în cazul dumneavoastră puteți să vă adresați instanței cu o acțiune prin care fostul soț să fie obligat la PLATA PENSIEI DE ÎNTREȚINERE pentru cei doi copii minori. În susținerea plângerii dumnevoastră va trebui să anexați o adeverință cu veniturile obținute de la locul de muncă al fostului soț (dacă lucrează cu carte de muncă) sau să menționați dacă posedă bunuri aducătoare de venituri, cum ar fi, de pildă, un teren agricol.

● *Despre indemnizația pentru creșterea copilului până la 2 ani*

Elisabeta Grozia, din Arad, str. Gheorghe Doja, nr. 85 ne-a expediat o scrisoare pentru «POȘTA JURIDICĂ», cu rugămintea de a-i răspunde cu privire la următoarea problemă: „Din luna ianuarie 2001 am intrat în concediu prenatal. Am născut în 26 martie 2001, iar acum stau acasă în concediu pentru creșterea copilului până la doi ani. Problema cu care mă confrunt nu este alta decât cei 85% din salar, pe care-i primesc. În luna martie s-a mărit salariul de bază la 1.400.000 lei, din care în luna aprilie și mai am primit 85% din salariul de bază, adică 1.100.000 lei. Din iunie-iulie nu iau decât 881.000 lei, din salariul de bază de 1.000.000 lei, cât aveam înainte de a intra în concediu prenatal. Poate mă ajutați în problema aceasta și îmi spuneți la care din salarii trebuie să mi se calculeze procentul de 85%?"

În conformitate cu articolele 98 și 99 din Legea 19/2000, privind sistemul public de pensii și alte drepturi de asigurări sociale, Baza de calcul a indemnizațiilor de asigurări sociale (inclusiv pentru creșterea copilului până la doi ani, n.r.) se determină ca medie a veniturilor lunare din ultimele 6 luni, (efectiv lucrate, n.n.) pe baza cărora s-a stabilit contribuția individuală de asigurări sociale în lunile respective, conform prevederilor articolului 23 din aceeași lege.

● *Cartea de muncă vă poate fi eliberată de la firmă*

„Am fost angajată cu contract de muncă pe perioadă nedeterminată la firma S.C. CYBORG S.R.L. În 10 iulie 2001 punctul meu de lucru, ghereta din Piața Fortuna, a fost închis, iar eu nici până azi nu am primit NOTA DE LICHIDARE ȘI CARNETUL DE MUNCĂ, ce se află la Direcția de Muncă Arad, Camera 206 la litera C, unde am fost de mai multe ori, fără nici un rezultat. În această perioadă nu am avut nici o sursă de venit, nici posibilitatea să mă angajez în altă parte nici să fiu trecută în șomaj. Pe administratorul firmei nu l-am putut contacta, pentru că nu-i cunosc adresa și numărul de telefon. Vă rog respectuos să mă ajutați să-mi primesc CARNETUL DE MUNCĂ, pentru a mă putea angaja în altă parte, să pot să-mi câștig existența în mod cinstit", ne-a scris **Adriana Cristolovean**, din Arad, str. Steagului, bl. „FLACĂRA", Sc. A, Ap. 8.

De la Inspectoratul Teritorial de Muncă Arad (I.T.M.), Lucia Opriș, inspector șef adjunct ne-a informat: „Carnetul de muncă al doamnei Cristolovean a fost închis pentru perioada lucrată la firma menționată, cu certificarea I.T.M. și a fost eliberat reprezentantului firmei Cyborg la data de 04.10.2001, de unde îl poate ridica fosta angajată. În situația în care întâmpină greutăți o invităm la sediul nostru de pe str. Gh. Lazăr, nr. 20, pentru eventuale clarificări."

Folosirea ilegală a girofarului va fi amendată cu 3-6 milioane de lei

Guvernul a interzis, joi, deținerea în autovehicule, montarea pe acestea sau folosirea, în circulație pe drumurile publice, a mijloacelor speciale de avertizare sonoră și luminoasă, cu excepția cazurilor prevăzute de lege, prin modificare Regulamentului privind circulația pe drumurile publice.

Încălcarea acestor prevederi se sancționează cu amendă de la trei milioane de lei la șase milioane de lei. În același timp cu aplicarea amenzii, mijloacele de avertizare vor fi confiscate. Neîndeplinirea obligațiilor ce revin administratorilor drumurilor publice sau organelor căilor ferate, precum și instalarea și aplicarea de mijloace de semnalizare rutieră fără acordul organelor de specialitate ale poliției constituie contravenție și se sancționează cu amendă de la două milioane de lei la cinci milioane de lei.

De asemenea, este sancționată cu amendă de la trei milioane de lei la șase milioane de lei fapta oricărei persoane care repară sau încuviințează repararea autovehiculelor având urme de accident, fără ca aceasta să dețină o copie a procesului verbal de constatare sau autorizația de recepție eliberată de poliție.

Pagină realizată de **FLORIN TRUȚ**

Strungarii nu mai cred în privatizarea ARIS

● Reprezentantul APAPS spune că fabrica se va scoate la licitație așa cum prevede legea ● Directorul Horga amenință cu demisia ● „Ne încolonăm și plecăm toți în Ungaria", spun sindicaliștii

Paralel cu privatizările altor societăți arădene, statul român a încercat să-și vândă și pachetul de acțiuni deținut la ARIS. Nenumăratele tentative de a privatiza fabrica de strunguri au rămas fără rezultat. Și nu că n-ar fi existat potențiali cumpărători. În ultimii doi ani trei firme străine și-au manifestat interesul față de ARIS: Weiler din Germania, Wisconsin Tool Machines din SUA și Emco din Germania.

Directorul Horga mai speră în investitorul Weiler

Neîncredere vizavi de privatizare

La ora actuală, a scăzut atât optimismul conducerii, dar mai ales al sindicatului, legat de privatizarea societății. „Șansele ce păreau optimiste nu mai au așa crezare acum. Totuși, trebuie găsită o modalitate de urgentare a privatizării", a spus directorul Aris, Teodor Horga, în cadrul întâlnirii de joi de la Prefectură.

În ceea ce-l privește, „Sindicatul a obosit să înțeleagă și să aștepte. Între angajați s-a născut o neîncredere vizavi de privatizare", e de părere Lucian Lagșaghi, președintele CNSLR Frăția Arad.

Conflict cu conducerea

De ceva timp, sindicatul Aris se află în conflict cu conducerea. O conciliere nu a fost posibilă, astfel, conflictul e încă deschis. Muncitorii au cerut o majorare a salariilor, însă în condițiile în care se găsește acum fabrica (imense datorii, piață de desfacere mică), această majorare nu poate fi acordată.

Weiler a investit deja în Cehia

Firma Weiler, care încearcă de doi ani să cumpere ARIS-ul, a investit deja în Cehia, unde a achiziționat o fabrică similară. „Și în aceste condiții Weiler își manifestă în continuare dorința de a investi în Aris", a spus directorul Horga. Sindicaliștii sunt însă de altă părere. „Dacă Weiler a investit în Cehia, nu credem că va veni și la Arad."

„Totul decurge conform legislației"

Pentru ca procedura de privatizare să (re)înceapă, se așteaptă acum ca raportul trimis la București să fie aprobat de Consiliul director al APAPS. Reprezentantul pentru Arad al APAPS Timișoara, Pavel Cristea, a spus că totul decurge conform legislației. „Fabrica se va scoate la licitație așa cum prevede legislația. Nu cred să existe piedici din partea cuiva de la nivel central."

Datorii de miliarde

Situația ARIS-ului e și mai dezastruoasă din cauza datoriilor pe care societatea le are către Casa Asigurărilor de Sănătate, Casa Județeană de Pensii, AJOFM. Directorii acestor instituții sunt puși în situația de a nu ști cum să procedeze pentru recuperarea datoriilor, care se ridică la mai multe zeci de miliarde.

„Noi am fost și suntem destul de înțelegători. Nu am făcut nici o plângere penală, deși eram îndreptățiți, dar trebuie să știm ce se va întâmpla", a spus în cadrul aceleiași întâlniri Costel Monția, directorul CJP Arad.

„Nu suntem în stare să ne plătim obligațiile curente, darmite majorările și penalitățile de întârziere", a fost răspunsul directorului Horga.

Soluția - scutirea de datorii

SIF Banat - Crișana, care deține 20% din acțiunile Aris, crede că există un dezinteres din partea APAPS-ului în ceea ce privește privatizarea societății arădene producătoare de strunguri. „Noi nu ne putem opune la o decizie a acționarului majoritar, n-avem instrumentul legal (referindu-se la abrogarea Ordonanței 229 cu privire la protecția acționarului minoritar - n. r.). Trebuie să se ia decizia de a vinde ARIS-ul fără datorii, altfel nu vine nimeni

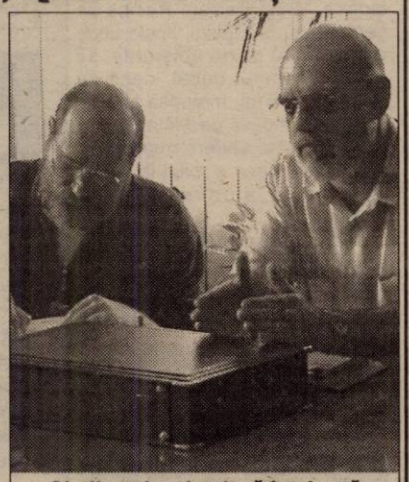

Sindicatul a obosit să înțeleagă și să aștepte

să-l cumpere", e de părere reprezentantul SIF Banat - Crișana.

„Ne încolonăm și plecăm toți în Ungaria"

„Oamenii sunt foarte hotărâți. Nu spunem că vom face nu știu ce acțiuni, că vom fi Reșița 2, dar trebuie să se hotărască odată ce se întâmplă cu Aris", a spus liderul de sindicat, Ștefan Lacsan. Ceilalți sindicaliști sunt de părere că „dacă până la 1 decembrie nu se face nimic, mai bine se închide fabrica. Ne încolonăm și plecăm toți în Ungaria."

***

Toată lumea s-a săturat de situația în care e Aris, care se agravează de la o zi la alta. Directorul Horga a încercat în vară să-și dea demisia. Opțiunea nu e total scăpată din vedere, fiindcă Horga nu vrea să se aleagă cu dosar penal din cauza neplății datoriilor. Cei 520 de muncitori s-au săturat să mai lucreze în frig, să nu beneficieze de asigurări de sănătate, de pensie sau șomaj.

Pentru a urgenta privatizarea ARIS-ului, subprefectul Florin Remețan a spus: „Vom folosi ca mijloc de presiune demisia directorului Horga și intențiile sindicatului".

GERLINDE KNAP

Foto: **V.MUSCA; ȘT. MATYAȘ**

În „vidul" din protecția socială

CREDITE PENTRU LOCUINȚE PRIN „ALPHA BANK"

ALPHA BANK ROMÂNIA S. A. a lansat recent creditul pentru locuințe „ALPHA 810 HOUSING LOAN", prin care se acordă clienților împrumuturi pe o durată de până la 10 ani. În cadrul acestui produs destinat persoanelor fizice se acordă următoarele categorii de credite: credite pentru achiziționare locuințe (casă, apartament); credite pentru construcție locuințe și credite pentru reamenajare locuințe. „În condițiile în care protecția socială, în special pentru familiile tinere, e aproape inexistentă, oferta băncii noastre vine să umple acest gol, prin facilitățile acordate la contractarea creditelor prin instrumentul «ALPHA 810 HOUSING LOAN»", spune DAN VIOREL, directorul sucursalei arădene a ALPHA BANK. Informații suplimentare puteți obține la sediul Sucursalei din Arad, situat pe str. Horia nr. 2 sau la telefon 252551.

F. T.

Pe suport CD-ROM

REȚEAUA COMERCIALĂ A MUNICIPIULUI ARAD

Urmare a numeroaselor solicitări de informații venite din partea agenților economici și diverselor instituții, Camera de Comerț, Industrie și Agricultură a Județului Arad a conceput primul sistem interactiv al rețelei comerciale a municipiului Arad, pe suport CD-ROM, care conține spațiile comerciale și magazinele din municipiu.

„Harta rețelei comerciale a municipiului Arad" se adresează atât agenților economici care doresc să găsească noi parteneri de afaceri și lărgirea pieței de desfacere cât și persoanelor fizice care caută produse sau servicii, economisind timp și bani.

Rețeaua de distribuție cuprinde: camere de comerț, târguri și expoziții, misiuni economice, întâlniri de afaceri organizate de CCIA Arad, precum și importante firme din țară și străinătate.

Lansarea acestui produs va avea loc la sediul Camerei de Comerț, Industrie și Agricultură a Județului Arad, miercuri, 17 octombrie 2001, ora 12,00. În cadrul evenimentului, firmele vor putea obține detalii referitoare la modul de utilizare, costuri etc. Persoane de contact: Amalia Țintoi sau Boji Bogdan, tel. 208812, 208814.

G. KNAP

Piața de capital

Valoarea certificatelor de acționar la principalele societăți arădene

Societate	Certificat (PPM) Nr. acțiuni	Cotație (aprox.)	Valoare certificat
SIF Banat-Crișana	1 - 1000	1070	1.070.000
Feroneria	1 - 581	2700	156.870
Lipomin	1 - 196	7000	1.372.000
Mobila	1 -. 196	1000	196.000
Arbema (Brau-Union)	1 - 19	20.000	380.000
Astoria	1 - 2400	500	1.207.000
Parc	1 - 40	7000	280.000
BAT	1 - 40	15.500	620.000
Petrom	1 - 488	410	200.080

Sursa: IFB Finwest (Bd. Revoluției 55)

Din cauza codului CAEN

AGENȚII ECONOMICI PIERD PUNCTE ÎN TOP

Topul firmelor la nivel județean și național aflat în acest an la cea de-a opta ediție a avut ca scop promovarea agenților economici cu rezultate remarcabile. Evaluarea nivelului de performanță s-a realizat în baza metodologiei unitare la nivel național, perfecționată an de an ca urmare a rezultatelor obținute și sugestiilor făcute de către realizatorii clasamentelor.

Sursa de date utilizată atât pentru structurarea pe cele 25 de domenii de activitate și 5 categorii de mărime, cât și pentru indicatorii utilizați este BILANȚUL ANULUI 2000 depus la organele fiscale și la camera de comerț.

Includerea unui agent economic într-unul dintre cele 25 de domenii de activitate se face în conformitate cu codul CAEN declarat de firmă în bilanțul contabil pentru obiectul de activitate aducător al majorității veniturilor. Realizatorii topului nu pot încadra o societate comercială la alt domeniu decât cel declarat de agentul economic. Completarea incorectă a codului CAEN pe formularul de bilanț poate conduce la anomalii de încadrare și chiar de clasament.

Contabilii autorizați sau firmele de contabilitate care întocmesc bilanțurile anuale ale agenților economici trebuie să declare cât se poate de corect codul CAEN al activității aducătoare de venituri majoritare a firmei, iar pe de altă parte rugăm asociații sau administratorii societăților comerciale să verifice aceste coduri.

PANORAMIC ECONOMIC

Ministerul Finanțelor a aprobat metodologia de impozitare a firmelor mici

Ordinul prin care se stabilește metodologia de organizare și conducere a evidenței financiar-contabile a microîntreprinderilor a fost aprobat de Ministerul Finanțelor Publice (MFP) și va fi publicat în Monitorul Oficial al României, a declarat, într-o conferință de presă, ministrul Finanțelor Publice, Mihai Tănăsescu. "Ordinul va fi publicat în Monitorul Oficial astăzi sau mîine (n.r.-joi, 11 octombrie)", a spus Tănăsescu, care nu a oferit detalii referitoare la prevederile actului normativ. Guvernul a aprobat, în luna iulie, o ordonanță privind simplificarea impozitării microîntreprinderilor. În categoria microîntreprinderilor sînt incluse societățile cu capital integral privat cu cel mult nouă salariați și care au realizat, la finele anului precedent, venituri de maximum 100.000 euro. Firmele trebuie să fie producătoare de bunuri materiale, prestatoare de servicii și/sau să desfășoare activități de comerț. Potrivit ordonanței, microîntreprinderile sînt obligate la plata unui impozit reprezentînd o cotă de 1,5% aplicată sumei totale a veniturilor trimestriale obținute din orice sursă, respectiv asupra tuturor veniturilor înscrise în contul de profit și pierdere. Actul normativ include și alte facilități, cum ar fi reducerea impozitului datorat cu valoarea investițiilor realizate, reducerea cu 20% a impozitului, în cazul în care crează noi locuri de muncă. De asemenea, în cazul achiziționării caselor de marcat, valoarea acestora se scade înaintea impozitării din venitul total obținut, iar controlul fiscal nu va fi efectuat mai devreme de doi ani de la data intrării în vigoare a ordonanței sau a ultimului control. Ordonanța a intrat în vigoare la data de 1 septembrie, dar nu a putut fi aplicată din cauza faptului că micile firme nu au înțeles prevederile sale.

Berea ar putea fi considerată aliment

Berea ar putea fi considerată aliment, potrivit unui proiect de act normativ privind regimul accizelor aflat în curs de aprobare la nivelul ministerelor de resort și al Guvernului, se arată într-un comunicat al Ministerului Agriculturii. "Berea urmează să fie accizată, conform noului proiect de lege, după cantitatea de principii nutritive pe care o conține, numită și extract, și nu după gradul alcoolic. Astfel, nu mai este inclusă în categoria băuturilor alcoolice", a declarat, agenției MEDIAFAX, secretarul general al Asociației Producătorilor de Bere din România (APBR), Vifor Versescu. Acciza la bere este, în prezent 1,5 euro/hectolitru /grad alcoolic, în timp ce în Uniunea Europeană este de 0,4 euro/hectolitru/grad extract.

Divizionarele C arădene

Un derby, un lider și o misiune imposibilă

Etapa a 9-a a eșalonului trei al fotbalului românesc aduce adversari de calibru reprezentantelor Aradului în două rânduri, iar la Ineu, se vor afla față în față alte două divizionare C...

• Frica de animalul rănit!

Nou promovata, CS Tricotaje Ineu se află în fața unui nou examen dificil. Elevii lui Sandu Gaica întâlnesc pe propriul teren pe FC Telecom Arad. Gazdelor le este puțin teamă de acest meci, deoarece consideră echipa „telefonistă" precum un animal rănit, după acel 0-7 din etapa trecută.

La Ineu va reintra portarul Irimia, căruia i-a expirat suspendarea. În schimb, fundașul Herman este indisponibil. De partea cealaltă, „telefoniștii" visează la primele puncte din deplasare în acest campionat. Vor reintra Militaru și Szelellky în formația pregătită de Marius Grad, așa că Telecomul poate alinia formația standard.

Echipe probabile: Tricotaje Ineu: Irimia - Cristea, Jurcă, Pap, Toduța, Boloș, Muntean, Abrudean, Georgiu, Pantea, Ștefăligă. **FC Telecom Arad**: Sabău - Toma, Aldea, I. Arman, Szelellky, Sabou, Oprescu, Corinda, Militaru, Mitu, Ardelean.

Arbitrii: C. Coltescu - C. Cotora și D. Mitruți (toți din Craiova)

• Detronați liderul!

Victorie. Acesta este cuvântul de ordine al ambelor echipe: A.C.U. Arad și Corvinul Hunedoara, în confruntarea de astăzi dimineață, de pe terenul Astra-CFR. Studenții lui Marcel Coraș au moralul ridicat, după superba victorie în dauna Telecomului și sunt decișI să detroneze liderul.

Ca o noutate absolută, conducerea A.C.U. a decis ca toată lumea să cumpere bilet de meci. Inclusiv conducerea clubului organizator. Singurele legitimații valabile vor fi cele ale reprezentanților presei arădene.

Formația probabilă a ACU Arad: Rusu - Bâgu, Lung, Oprean - Aslău, Chirilă, Vizitiu, Varga, Folea - L. Paul, C. Roșca.

Arbitrii: M. Cincă (Balș) - M. Mihaiu și I. Pârvulescu (ambii Slatina)

• Misiune imposibilă

Cu o zestre de puncte sărăcăcioasă, West Petrom Pecica se deplasează la Lupeni, acolo unde gazdele nu sunt obișnuite să cedeze puncte, decât, dacă au interese. Așa că, misiunea tinerilor fotbaliști pregătiți de Mihai Roșca pare la prima vedere imposibilă, dar, cum mingea e rotundă, de ce n-am spera la un rezultat surpriză...

Formația probabilă a echipei West Petrom Pecica: Grozav - Cioară, Șerb, Radu George, Barta, Sighete, Bene, Corsenti, Nedelea, Varga, Anca.

Arbitrii: D. Badea (București) - D. Nițu (Turnu Măgurele) și F. Buzatu (Alexandria)

DANIEL SCRIDON

Pavel, în prim plan, a fost unul dintre „eroii" lui A.C.U., în acel 7-0 de pomină, cu Telecom. Va reuși el și colegii lui să repete performanța și cu Corvinul?

Foto: VIOREL MUSCA

Baschet feminin

Universitatea Oradea - BC ICIM Arad 32 - 72

Ieri după-amiază, în prologul primei etape a Campionatului Național de baschet feminin, la Oradea s-au întâlnit Universitatea din localitate și Baschet Club ICIM Arad. Conform așteptărilor, campioanele en-titre s-au impus cu scorul de72-32.

Fotbal - Divizia A

Etapa cu numărul nouă programează în acest weekend următoarele partide - **astăzi:** Universitatea Craiova-Dinamo (ora 15.00 - Pro TV), FC Argeș-FC Brașov (ora 15,00), FC Național-UM Timișoara (ora 19,00), Astra Ploiești-Sportul Studențesc (ora 17,00 - TV România 1), Oțelul Galați-Petrolul Ploiești (ora 15,00), FCM Bacău-Farul Constanța (ora 20,30 - TV Acasă); **mâine:** Gloria Bistrița-Rapid (ora 15,00 - TV România 1), Steaua-Ceahlăul Piatra Neamț (ora 20,30 Pro TV).

BOX

Taha Abed - președinte de onoare la A.S. Motorul „Silva Lazăr"

Văzând disponibilitatea doctorului Taha Abed de a ajuta alte discipline sportive, după retragerea de la conducerea echipei de fotbal Vulturii Socodor, oficialii secției de box Motorul „Silva Lazăr" Arad și-au spus... ce-ar fi dacă.

Astfel, antrenorii Dionisie Szekely și Florian Barna, împreună cu președintele Adrian Buș l-au invitat pe Taha Abed la sediul clubului din Aradul Nou, unde i-au prezentat sportivii și baza materială. Cu această ocazie, dr. Taha Abed a acceptat propunerea de a fi președinte de onoare al A.S. Motorul „Silva Lazăr" Arad.

D. SCRIDON

Judo

Cu puțin timp în urmă, la Iași a avut loc C.N. de judo pe echipe, feminin, la care au participat junioare I. Sportivele antrenate de Mihai Telechi și Adrian Rău au ratat podiumul, clasându-se pe locul al V-lea. Componența echipei a fost următoarea: Erika Kelemen, Emilia Kunszabo, Daniela Ary-Török, Adriana Cherar, Cătălina Naghi, Ramona Ciocan și Alexandra Sfârlea.

A. C.

Tenis de masă

Luni, 15 octombrie, la sediul CSM Arad, str. Lucian Blaga nr. 20, sunt invitați reprezentanții echipelor care doresc să se înscrie la ediția a II-a a Campionatului Județean de tenis de masă, ediția 2001-2002, competiție organizată de DTSJ Arad și CSM Arad.

Cupa Trandafirul la mini-fotbal

„Adevărul" a surclasat P.D.-ul

Ajunsă la a VII-a ediție, Cupa Trandafirul la mini-fotbal - competiție organizată de Partidul Democrat, filiala Arad - și-a consumat primele jocuri.

Echipa ziarului „Adevărul" a fost cea care a deschis „balul" în compania uneia dintre favorite, formația organizatoare, PD Arad. Dacă anul trecut „pediștii" ne-au învins, iar înaintea meciului de joi, Gh. Falcă - vicepreședintele lor era tare supărat, chipurile, că-l doare un picior și nu poate juca împotriva „Adevărului", dar era încrezător în forța băieților trandafirii, de data aceasta „roata" s-a întors.

Printr-o mobilizare extraordinară, „Adevărul" (chiar și fără accidentatul Sfâra) a surclasat PD-ul, cu un 12-6, ce ne scutește de prea multe comentarii. Au marcat pentru „Adevărul": Tănase - 8, Toduța - 2, Truț și Dănilă. Au furnizat surpriza: Truțiu - Scridon, Mnerie, Tănase, Dănilă, Toduța, Muntean, Iercan, Truț, Hărțău.

În celălalt meci al zilei: **Ceala - Observator 7-1**

Iată programul acestui sfârșit de săptămână:

■ **Sâmbătă:** ora 17,00: CDZ - Fair-play; ora 18,00: Juventus - Finanțe; ora 19,00: Textil-Vama Turnu; ora 20: PD Arad-CET.

■ **Duminică:** ora 12,00: Ceala-Fair-play; ora 13,00: Sport-Finanțe; ora 14,00: Astral-Vama Turnu; **ora 15,00: Adevărul-Curtici;** ora 16,00: Observator-CDZ; ora 17,00: Vama Arad-Juventus; ora 18,00: Agenda - Textil.

TRANDAFIRUL GALBEN

Fotbal - Divizia D

UNIVERSITATEA ARAD - ȘOIMII LIPOVA 4-2 (2-1)

Din întâlnirea celor două formații a rezultat un joc plăcut ochiului, cu multe goluri, victoria revenind în cele din urmă echipei care a dat dovadă de mai mult pragmatism la finalizare.

Prima oportunitate de a marca o are Lingurar (min. 5), însă șutul lui trece puțin pe lângă poartă. Șase minute mai târziu, Vuia prinde un șut puternic de la 20 m. Csapo intervine greșit scăpând mingea în poartă, 1-0. Urmează câteva ratări atât din partea gazdelor (Covaci) cât și a oaspeților (Ilioni și Schmidt). În minutul 29, Ionescu este faultat în careu de către Bordea, iar „centralul" Dumitru arată punctul cu var. Execută și înscrie fără probleme Miheț, 2-0. Imediat după are loc aceeași fază, însă la poarta Universității. Ilioni este faultat de Raicu și din nou penalty, transformat de Lăcătuș, 2-1.

Repriza secundă a fost la fel de animată. „Nouarul" Lipovei, Ilioni, reușește egalarea (2-2) în minutul 34, la o centrare a lui Stei. Chetronie își trece și el numele pe lista marcatorilor în minutul 66, 3-2. După nouă minute, Universitatea reușește desprinderea, golul fiind trecut în contul lui Miheț, 4-2. Până la final am mai consemnat ratările lui Zamă (2), Lăcătuș (2) și Chetronie.

Formații: Universitatea: Rusu-Roman, Zamă, Vuia, Raicu, Miheț, Holiartoc, Ciobu, Lădău, Ionescu, Covaci. **Au mai jucat:** Chetronie, Suciu și Sfârlogea. **Antrenor:** Gabi Birău. **Șoimii:** Csapo-Bordea, Stei, Olariu, Lăcătuș, Ilioni, Schmidt, C. Deffert, Lingurar, Ghiță, Marian. **Au mai evoluat:** Tușa, Petrescu și Crefelean. **Antrenor:** Ludovic Bubela.

Au arbitrat bine: Florin Dumitru - centru, ajutat de Traian Enoiu și Florea Iacob - asistenți.

Observator AJF: Teodor Jușcă. **La junori:** 4-2.

ADELA CIOLOCOI

Tenis de masă

Debutează Diviziile A și B masculine

Astăzi și mâine se dispută etapa inaugurală a Diviziilor A și B masculine, la tenis de masă. Orașul nostru va fi reprezentat de echipele CSM Conar Arad. Prima formație a acestui club, pregătită de Valentin Dobai, va evolua în seria valorică 1-4, a Diviziei A, în Capitală, alături de A. S. Pol. București, Stirom II București și CS II Universitatea Craiova. A doua echipă masculină arădeană, din Divizia B, va debuta în competiție la Brăila, adversare fiindu-i grupările locală, CSȘ Satu Mare și CSȘ Tg. Secuiesc.

A. H.

Handbal masculin - Divizia A

La sfârșitul turului, clasamentul la handbal masculin Divizia A arată astfel: 1. HC Mehedinți 14 p; 2. „U" UCMR Reșița 13 p; 3. Comprest Lugoj 11 p; 4. **HC Safilar Arad 9 p;** 5. LPS Banatul Timișoara 6 p; 6. Siderurgica Hunedoara 5 p.

Handbal feminin - Divizia A

CLASAMENTUL DUPĂ TUR

1. ILSA Timișoara	5	5	0	0	148-120	10
2. RAAL Bistrița	5	4	0	1	146-118	8
3. Unirea Sânicolaul Mare	5	3	0	2	125-107	6
4. Favorit Oradea	5	2	0	3	132-149	4
5. Inter M. Reșița	5	1	0	4	112-153	2
6. Sabina & Co. UVVG Arad	5	0	0	5	91-107	0

Șahul ca spectacol

Marea schismă a șahului (I)

Jocul cu trei campioni mondiali ...

Trăim în marea schismă a șahului. Doar piesele de lemn mai păsesc pe tabla de joc la fel ca în ierarhiile cele vechi. Lumea șahistică de astăzi are trei campioni mondiali care nu se recunosc între ei ca atare.

Ce ordine era în Babilon!

Campionul mondial „în titlu", în versiunea Federației Internaționale de Șah (FIDE), este Viswanathan Anand (India) care s-a impus anul trecut în urma turneului final de la New Delhi dintre 72 de participanți, în 6 tururi eliminatorii și o finală prevăzută de 6 partide. Aceasta s-a jucat la Teheran, Anand câștigând la Alexei Shirov (Spania) cu 3.5 la 0,5 puncte.

Noua formulă de concurs - numită și campionatul KO (knock-out) - inițiată de FIDE a fost la cea de a treia ediție, prima - la Groningen, 1998 fiind câștigată de Anatoli Karpov iar a doua - la Las Vegas, 1999 - de către Alexander Khalifman, ambii reprezentând Rusia. Astfel, în lista nominală a FIDE, Khalifman a devenit al 14-lea campion mondial de șah; o listă care începe cu Wilhelm Steinitz la 1886.

Pe de altă parte, Gary Kasparov câștigând titlul FIDE de la Karpov în 1985 a sfârșit în 1993 prin a nu mai recunoaște egida FIDE asupra titlului mondial, considerându-l proprietatea sa, asemenea primilor campioni.

Sub presiunea campionatelor KO, Kasparov și-a pus anul trecut „titlul" în joc numindu-l campionatul „Brain Games" (jocuri inteligente), o fină ironie la adresa „KO" la care rezultă - din cauza timpului de gândire drastic redus - și partide de nivel șahistic scăzut. Kramnik a abordat meciul cu deosebită seriozitate și l-a surprins pe Kasparov atât în desfășurarea partidelor cât și a meciului prevăzut pentru 15 partide, câștigând cu 8,5 al 6,5 puncte. Întrucât Kasparov nu recunoaște campionii KO ai FIDE, Khalifman a „devenit" - nominal - el, al 14-lea campion mondial al lumii; Kasparov a fost al 13-lea, Karpov - al 12-lea.

Dar marea schismă a șahului s-a declanșat în 1975, când trebuia să se joace meciul Fischer (SUA)-Karpov (URSS). Lui Robert James Fischer, deținătorul titlului, i s-au refuzat atunci de către FIDE toate propunerile pentru defășurarea meciului, acesta nemaiavând loc. FIDE l-a proclamat pe Anatoli Karpov campion mondial fără joc pentru titlu. Dacă nu ar fi acceptat, titlul ar fi rămas la Fischer. Acesta a declarat că renunță la titlul FIDE, dar a disociat titlul de până atunci, considerându-se și astăzi deținătorul titlului vechi așa cum a fost acesta de la Steinitz până la Alehin.

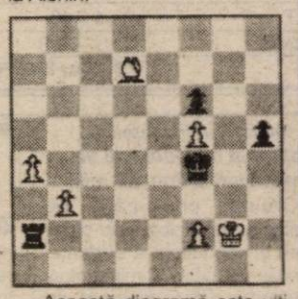

Această diagramă este ultima poziție de șah dinaintea marii schisme! Este finalul celei de-a 21-a partide de la Reykjavik dintre Spasski și Fischer (cu negrele și la mutare). Spasski a cedat partida, Fischer devenind campion mondial.

Se pune acum întrebarea: cine este astăzi campion mondial de șah? Anand, Kramnik sau Fischer?

Iată întrebarea la care toate răspunsurile sunt bune; iată marea schismă a șahului!

Ce ordine era în Babilon!

GHEORGHE MILUTIN

Sâmbătă, 13 octombrie 2001

TVR 1
7,00 Ceasul deșteptător
8,00 Desene animate
8,50 Garajul lui Ziggy - mag. pt. copii
10,20 Frumoasele școlii - s.
11,10 Auto Club
11,55 O vedetă populară - cu Adriana Trandafir
12,45 Debut 50 plus
13,45 Jurnalul de prânz
14,00 Garantat sută la sută
15,00 Ora G
16,00 Teleenciclopedia
17,00 Fotbal: Astra Ploiești-Sportul Studențesc
19,00 Muzica e viața mea
20,00 Jurnal. Meteo. Sport
20,25 Agenda europeană
20,30 Surprize, surprize
23,00 Jurnalul de noapte
23,15 Principiul dominoului - f. SUA, 1977, cu Gene Hackman, Candice Bergen
1,00 Garantat 100%

TVR 2
7,00 Femeia misterioasă - rel.
7,50 Samuraiul - s., rel.
8,35 On line
9,05 Arta apărării
9,35 Desene animate- rel.
10,30 Arca lui Noe
11,00 Lumea lui Chit-Chit
11,45 Extratereștrii în familie - s.
12,10 Sparky, roboțelul - ep. 1
12,45 Goana după vânt - f. Franța, 1998 - p. I
13,30 Atlas
14,10 Planeta singuratică
15,00 Știri
15,05 Bărbați, la cratiță!
15,50 Fețe
16,10 Fiice și soții- s.,ep.1
17,05 Sabrina, vrăjitoarea adolescentă - s.
17,30 Parohia lui Dibley- s.
18,00 Țara de piatră
18,30 Bine, dragă! - s.
19,00 Eroul meu - s.
19,30 Scarlet Pimpernel - f. av. Anglia, 2000 - p. II
21,10 Secretele doamnei Bradley
22,00 Știri
22,05 Primul val - s.
(▲) 22,50 Despre viață și sex - s.
(▲) 23,35 Escală fatală - f. SUA 2000

PRO TV
7,00 Desene animate
10,15 Tânărul Hercule - s.
10,45 Cei mai frumoși ani - s.
11,20 Marcă înregistrată
11,50 Gillette - lumea sportului
12,00 Oxigen cu Răzvan Spiridon
12,30 ProMotor
13,00 Nebun după tine - s.
13,30 O mamă și jumătate - s.
14,00 Calificări Formula I - Marele Premiu al Japoniei
14,10 Magazin - Liga Campionilor
15,00 Fotbal Divizia A - Craiova-Dinamo Live
16,50 Bucătăria lui Radu
17,20 Blankman - f. comed.-acț. SUA, 1994
19,00 Știrile Pro TV
20,00 Weakest Link
21,00 Seara regăsirii
23,00 Clanul Soprano - s.
0,00 Veteranul - thriller SUA, 1998
2,00 Roma - f. Franța/ Italia, 1972, cu Marcelo Mastroianni

TV ACASĂ
7,00 Știrile de Acasă - rel.
7,30 Căsuța poveștilor - rel.
8,00 Amor Latino - rel.
9,00 Luisa Fernanda - s.
12,15 Dădaca - rel.
12,40 Terra nostra - rel.
13,30 Iubire fără limite - s.
15,05 Lumi diferite - rel.
16,00 Căsuța poveștilor
16,30 Doctorul casei
17,00 Acasă la... cu Ruxandra Săraru
17,30 Amor Latino
18,30 Povestiri adevărate
19,00 Seducție - s.
(●) 20,30 Dansează cu mine!
23,30 Dădaca - s.
0,00 Povestiri adevărate - rel.
0,30 Fotomodele - s.
1,20 Sânge din sângele meu - s.
2,15 Muzica de acasă
3,45 Acasă la români

HBO
7,40 Gemenii - comed. SUA,1997
9,25 Prieten sau iubit - com. romantică SUA
11,20 Dudley Do-Right - comedie SUA,1999
12,45 Trixie - f. SUA, 2000
14,45 Grădina secretă - f. SUA, 1993
16,30 Elizabeth - f. Anglia, 1998, cu Cate Blanchett
18,35 Dr. Dolittle - comedie SUA, 1998
20,00 The Insider - f. SUA, 1999, cu Russel Crowe, Al Pacino, Christopher Plummer
22,30 Spărgătorii de seifuri - com. SUA, 1998
0,00 Concert Savage Garden
1,05 Anna și regele - f. SUA, 1999, cu Jodie Foster, Chow Yun-Fat

PRIMA TV
7,00 Salvați de clopoțel - rel.
10,00 Special
11,00 Sport magazin
14,00 Motor
14,30 Exploziv
15,00 În căutarea dreptății - s.
16,00 Salvați de clopoțel - s.
17,00 Impact
17,30 Real TV
18,00 Focus
19,00 Camera de râs
19,30 Vrei să fii miliardar?
20,30 Banc-show
22,00 Un ucigaș printre noi - f. SUA, 1990
0,00 Camera de râs - rel.
0,30 Confesiuni erotice - erotic, SUA
2,00 Focus - rel.

TELE 7 ABC
8,00 În justiție
9,00 Muzică
10,00 La ordinea zilei - rel.
11,00 Muzică
12,00 Domino - rel.
15,00 Documentar
16,00 Lumea misterelor
17,00 Club ABC
18,00 Documentar - doc.
19,00 Muzică
20,00 As Show
21,00 Telejurnal
22,00 Cântecul și casa lui
22,45 Telesport
0,30 Club ABC - rel.
1,20 Muzică
7,00 Telejurnal - rel.

ANTENA 1 – TV ARAD
6,00 Indiana Jones - rel.
7,00 Hart to Hart - s., rel.
8,00 De-ai ști să gătești... - comed. SUA, 1936
9,30 Fir întins...
10,00 Știri TVA - rel.
10,30 Lumea mare a celor mici
10,50 Publicitate
11,00 Un început nou - s.
11,30 Păstorul cel bun
12,00 Divertisment
13,00 MacGyver - s.
14,00 O împușcătură în întuneric - comed. SUA
16,00 Viață schimbată - f. SUA
18,00 VIP - s.
19,00 Observator
19,45 Sport
20,00 Vânătoarea lui Octombrie Roșu - f. acț. SUA, 1990
22,30 Fotbal: Deportivo Alaves-Real Madrid
0,30 Dezvăluiri intime - s.
1,00 Observator - rel.

TV RCS
8,55 Deschiderea programului
(I) 9,00 O vacanță de neuitat - film
10,30 Desene animate
11,00 Știrile RCS - rel.
12,00 Theodore Rex - film
13,30 Știrile RCS - rel.
14,00 Farmacia de serviciu - s.
14,30 Deșertul vorbește - s.
15,00 Isteața - f.
16,00 Meci de fotbal: UTA-Timișoara - înregistrare
18,15 Știrile RCS
19,00 Bumerang - s.
19,30 Muzică populară
20,00 Show cu ecou
22,00 Știrile RCS
22,30 Siesta - f.
(n) 0,00 Erotica
5,00 Închiderea programului

RADIO EUROPA FM (89,3 MHz)
6,00-10,00 O dimineață de milioane cu Dan Creța (8,00 Jurnalul de dimineață); 10,00 Turul României cu C. Stănciulescu; 12,00 Ora de film; 13,00 Jurnalul de prânz; 14,00 După-amiaza de week-end cu R. Constantinescu; 16,00 Europa top-hit cu Denis Ciulinaru; 18,00 Jurnalul de seară; 18,30 Discuri pe bandă cu Cristi Preda; 23,00 Europa lângă tine

RADIO PRO FM (92,1 MHz)
7,00 - 10,00 TOATĂ LUMEA PRO FM - cu Cătălin Lăpușcă; 10,00 - 11,00 CINÉ-VERITÉ - cu Ada Rosetti; 11,00 - 14,00 CHEFACI ÎN WEEK-END - cu Vali Bărbulescu; 14,00 - 16,00 TOP 30 AIRPLAY PRO FM - cu Cristi Schnebli; 16,00 - 19,00 PRO FM PARTY LINE - cu Mihai Gurei; 19,00 - 22,00 281.976 - cu Cătălin Lăpușcă; 22,00 - 23,00 DECADANCE - cu DJ Mike; 23,00 - 3,00 HOT PARTY MIX

RADIO ARAD & RADIO CONTACT (99,1 MHZ)
6,00 Super week-end; 8,00 Dimineață de week-end; 10,00 Bătălia hiturilor; 11,00 Fabrica de hituri; 12,00 Super 50; 15,00 Sună la Sorin; 18,30 Contact Film; 19,00 Romanian Top 100; 21,00 Seară de weekend; 22,00 Până mâine dimineață

RADIO TIMIȘOARA
6,00 Ceasurile dimineții; 8,00 Muzică populară cu dedicații; 10,00 Pop matineu; 11,00 Actualități, muzică, sport; 13,00 Emisiune în lb. germană; 14,00 Emisiune în lb. maghiară; 15,00 Emisiune în lb. sârbă; 16,00 Actualitatea în 60 de minute; 17,00 Jurnal în culori; 17,05 Viața literară; 17,30 Românii de peste mări; 18,00 Izvoare fermecate; 19,00 Radiojurnal; 19,15 Balul de sâmbătă seara; 20,50 Călătorie în lumea poveștilor; 21,00 Sâmbăta sportivă. Știri: 6,00; 7,55; 10,55; 16,00; 18,00; 21,00; 21,55. Radio Jurnal: 7,00; 19,00.

RADIO SEBIȘ
6,00 Mai puține vorbe, mai multă muzică - (p); 9,00 Floarea din grădină - muzică populară; 10,00 Week-end show 21; 12,00 România top 100; 15,00 Cântă-mi, lăutare! - muzică populară și dedicații; 16,00 Muzica ta; 19,00 Sus, paharul, fiecare! - muzică populară și dedicații; 20,00 Petreceți cu „21"; 22,00 House Nation - (p); 23,00 Party all the night - (p)

Redacția Adevărul nu își asumă răspunderea pentru modificările ulterioare intervenite în programele Radio - TV

Duminică, 14 octombrie 2001

TVR 1
7,00 Universul credinței
9,00 Desene animate
9,30 Domnișoara Zorro - s.
10,15 Sfânta Cuvioasă Parascheva - ed. specială
12,00 Tezaur folcloric
13,00 De luni până duminică
13,45 Jurnalul de prânz
14,00 Fantezie muzicală
15,00 Fotbal: **Gloria Bistrița-Rapid**, în Divizia A, direct
17,15 Aromă de duminică
17,30 Bravo, bravissimo!
19,00 Dosarele roșii - doc. (II)
20,00 Jurnal. Meteo. Sport
(●) 20,30 Negociatorul - acțiune, SUA, 1998
22,50 Jurnalul de noapte
23,05 Minutul 91
0,35 Bravo, bravissimo - rel.
2,05 Jurnal. Meteo. Sport - rel.
2,35 O vedetă populară - rel.
3,25 Fotbal - rel.

TVR 2
7,00 Atlas - rel.
7,30 Sparky, roboțelul - rel.
8,00 Extratereștrii în familie - rel.
8,30 Tradiții
9,00 Medalion de interpret
9,30 Ferma
10,30 Cronici votive
11,00 Prietenii lui Piticot
11,45 Extratereștrii în familie - s
12,10 Sparky, roboțelul - s.
12,45 Cățel meseriaș - doc.
13,15 Paradisul de lângă noi
13,45 Aleea cu ghimpi
14,00 Splendorile naturii - doc.
15,00 Știri
15,05 Dezastre - doc.
15,40 Scurte povestiri cinematografice - s.
16,05 Fiice și soții - s.
17,05 O altă dimensiune
18,00 Spectacolul lumii
18,35 Bine, dragă! - s.
19,00 Eroul meu - s.
19,30 O doamnă - dramă, Italia, 1996 (II)
21,05 Secretele doamnei Bradley - s.
21,55 Știri
22,00 Primul val - s.
(▲) 22,50 Jocuri interzise - thriller, Anglia, 1995

PRO TV
7,15 Desene animate
8,30 Formula 1 - Marele Premiu al Japoniei
10,15 Pokemon - s.
10,40 Tânărul Hercule - s.
11,00 Norm încurcă-lume - s.
11,30 Părinți la Hollywood - s.
12,00 Profeții despre trecut - doc.
12,55 Știrile Pro TV
(●) 13,00 Veteranul - f. rel.
(●) 14,45 Crimă cu intermediar - thriller, SUA, 1994
17,00 Familia de cinci stele
19,00 Știrile PRO TV
19,30 Vacanța Mare
20,30 Fotbal Divizia A - **Steaua - Ceahlăul**
22,30 Procesul etapei cu Ovidiu Ioanițoaia
2,30 Prințul tenebrelor - s.
3,30 Familia de cinci stele - rel.
5,30 Profeții despre trecut - rel.
6,30 Norm încurcă-lume - rel.

TV ACASĂ
7,00 Povești adevărate - rel.
7,30 Căsuța poveștilor - rel.
8,00 Amor latino - rel.
9,00 Luisa Fernanda - s.
12,15 Dădaca - rel.
12,45 Căsuța poveștilor
13,10 Seducție - rel.
14,50 Ultima dragoste - dramă, SUA, 1999
16,30 La casa de vis
17,00 Ia-mă acasă!
17,30 Dragoste și putere - s.
18,30 Povești adevărate
19,00 Seducție - s.
(●) 20,30 Marea demascare - divertisment
22,00 Povestea vinului
22,10 Femei înșelate-s.
23,40 Dădaca - s.
0,05 Povești adevărate - rel.
0,35 90-60-90 Fotomodele - s.
1,25 Sânge din sângele meu - s.
2,15 Marea demascare - rel.
4,45 Acasă la români - rel.
5,45 Acasă la ... - rel.

HBO
7,40 Mânie și onoare 2 - acțiune, SUA, 1993
9,20 Cinema cinema cinema
9,45 Hilary și Jackie - dramă, SUA, 1997
11,50 Uriașul de fier - animație, SUA, 1998
13,15 Te iubesc, nu mă atinge - comedie, SUA, 1998
14,40 Croazieră cu peripeții - comedie, SUA, 1997
16,30 Cavalerul de onoare - comedie romantică, Italia, 1998
18,10 Jocuri, poturi și focuri de armă - comedie neagră, Marea Britanie.
20,00 American Beauty - dramă, SUA, 1999

PRIMA TV
7,00 Program pentru copii
10,00 Tradițiile românilor
10,30 Impact
11,30 Obiectiv - rel.
12,30 Chemarea străbunilor - s.
13,30 Levintza prezintă
14,00 Strada Milion
15,00 Real TV
16,00 Cronica cârcotașilor - rel.
17,00 Copiii spun lucruri trăsnite - rel.
18,00 Focus
19,00 Camera de râs
19,30 Vrei să fii miliardar?
20,30 Ducesa și vulpoiul - western, SUA, 1976
22,00 Stil
23,00 Strada Milion - rel.
0,00 Levintza prezintă - rel.

TELE 7 ABC
8,00 Muzică
9,00 Cântecul și casa lui - rel.
10,00 Tentații - rel.
10,30 La ordinea zilei - rel.
12,00 Documentar
12,30 În justiție - rel.
13,30 Cătălin duminical - rel.
15,45 Cinetour
16,30 Telecaricatura zilei
16,35 Clipuri muzicale
17,00 Forța destinului
18,00 Cutia muzicală
19,00 Documentar
20,00 As Show
21,00 Telejurnal
21,59 Telecaricatura zilei
22,00 Loto - Pariul Trio
22,30 Cătălin duminical-r.
0,30 Cinetour - rel.
1,30 Cutia muzicală - rel.
2,20 Muzică

ANTENA 1 – TV ARAD
7,00 Muzică populară
7,30 Viața spirituală
(I) 8,00 Theodora se răzbună - comedie, SUA, 1936
10,00 7 zile TVA - retrospectiva știrilor locale
11,00 Publicitate, Promo
11,10 Noile aventuri ale lui Flipper - s.
12,00 Moto GP - rezumatul curselor de 125, 250 cmc
13,00 Moto GP - Marele premiu al Pacificului, clasa 500 cmc
14,00 Nash Bridges - s.
15,00 Vânătoarea lui Octombrie Roșu
17,00 Relație nepotrivită - dramă, SUA, 1983
19,00 Observator
19,30 7 zile
19,45 Sport
20,00 Academia vedetelor
(●) 22,00 Nadine - acțiune/comedie, SUA, 1987
0,00 Observator - rel.
(●) 1,00 Nimic nu ne mai miră - comedie, Franța
(●) 3,00 Theodora se răzbună - f. rel.
(●) 5,00 Nadine - f. rel.

TV RCS
8,55 Deschiderea programului
9,00 Film
10,30 Fotbal - rel.
11,00 Știrile RCS - rel.
(I) 12,00 Asta a fost atunci... acum e altceva - film
13,30 Desene animate
14,00 Știrile RCS
14,30 Show cu ecou - rel.
16,30 Farmacia de serviciu - s.
17,00 Aventurile lui Huck - s.
18,15 Retrospectiva știri
(●) 19,00 Aceasta este marea - film
20,30 Radical Power - s.
21,00 Casa de nebuni - s.
21,30 Dragoste și mănciuni - film
23,00 Retrospectiva știri - rel.
(■) 0,00 Erotica
1,00 Închiderea programului

RADIO EUROPA FM (89,3 MHz)
6,00-10,00 O dimineață de milioane cu Dan Creța (8,00 Jurnalul de dimineață); 10,00 Magazin deschis - cu C. Stănciulescu; 12,00 Prieteni fără cuvinte; 13,00 Jurnalul de prânz; 13,20 După-amiaza de week-end cu D. Ciulinaru; 18,00 Jurnalul de seară; 18,30 Interviurile Europa FM; 19,00 Europa Gold cu Dan Creța; 23,00 Europa lângă tine

RADIO PRO FM (92,1 MHz)
7,00 - 10,00 TOATĂ LUMEA PRO FM - cu Flavius Eșnican; 10,00 - 11,00 AUTOSHOW - cu Nono Semen; 11,00 - 14,00 CheFACI ÎN WEEKEND - cu Vali Bărbulescu; 14,00 - 16,00 HEAT PRO FM - cu Mihai Gurei; 16,00 - 17,00 TOP TEN PRO FM - cu Marius Dobre; 17,00 - 19,00 TONOMATUL PRO FM - cu Cristi Dicianu; 19,00 - 21,00 281.976 - cu Flavius Eșnican și Cătălin Lăpușcă; 21,00 - 23,00 TOP 30 AIRPLAY PRO FM - cu Cristi Schnebli - rel. 23,00 - 24,00 DEEP BEATS - cu DJ Sleek; 24,00 - 2,00 ZONA LIBERĂ - cu DJ Vasile

RADIO ARAD & RADIO CONTACT (99,1 MHZ)
6,00 Super week-end; 8,00 Viața spirituală; 8,30 Mileniul III; 9,00 Dimineață de week-end; 10,00 Sfânta Liturghie de la Catedrala Ortodoxă Arad; 12,00 Week-end în doi; 15,00 Contact FM; 19,00 Emisiune în limba germană; 20,00 Simți NRGIA; 21,00 E numai rock'n'roll

RADIO TIMIȘOARA
6,00 Radioprogramul sătenilor; 8,00 Universul credinței; 8,30 Diapazon coral; 9,00 Uniți sub tricolor; 10,00 Pop matineu; 11,00 Actualități, muzică, sport; 12,00 Duminica la prânz; 13,00 Emisiune în lb. germană; 14,00 Emisiune în lb. maghiară; 15,00 Emisiune în lb. sârbă; 16,00 Emisiune în lb. bulgară; 16,30 Emisiune în lb. cehă; 17,00 Emisiune în lb. slovacă; 18,00 Astra Română; 19,00 Radiojurnal; 19,15 Show-ul duminicii; 20,50 Călătorie în lumea poveștilor; 21,00 Curierul de seară. Știri: 6,00; 7,55; 10,00; 11,00; 12,55; 21,00; 21,55. Radiojurnal: 7,00; 19,00.

RADIO SEBIȘ
6,00 Mai puține vorbe, mai multă muzică - (p); 9,00 Floarea din grădină - muzică populară; 10,00 Cafeneaua duminicală; 11,00 Week-end show „21"; 13,00 Duminică împreună; 15,00 Cântă-mi, lăutare! - muzică populară și dedicații; 16,00 Muzica ta; 19,00 Sus, paharul, fiecare! - muzică populară și dedicații; 20,00 Cutia Pandorei; 22,00 by request - (p); 23,00 - (p); 24,00 „21" Ni...

Redacția Adevărul nu își asumă răspunderea pentru modificările ulterioare intervenite în programele Radio - TV

MATRIMONIALE

1@3 Gentleman, 35 ani, foarte atractiv, respectabil și serios, necăsătorit, fără copii, fără vicii, studii superioare, poziție bună, vorbesc engleză, caut DOAMNĂ sau DOMNIȘOARĂ, serioasă, sinceră, fidelă, fără copii, frumoasă, 20-30 ani, pentru CĂSĂTORIE în GERMANIA. Ofer viitor sigur, cămin frumos și o viață fericită. Rog, răspuns cu număr de telefon și poză la adresa: VÂND și CUMPĂR, str. Ștefan cel Mare ne. 22, Arad. Telefon 057-288582 sau 057-279398. (26617)

ANIVERSĂRI

Azi, 43 de stele strălucesc pe cer pentru DUDAȘ GHEORGHE, cel mai bun tată și soț, din partea fiicei Ionela și soției Vali, un sincer „LA MULȚI ANI!" (7931746)

VÂNZĂRI APARTAMENTE O CAMERA

Vând garsonieră confort I, preț informativ 3600 $. Telefon 094.866.491. (26452)

Vând garsonieră cf. I, Piața UTA, 5.000 USD. Telefon 057-222224. (26516)

Vând garsonieră cf. I, balcon închis, Micălaca, str. Săvârșin, bl. 173, et. III,sc. D, ocupabil imediat. Telefon 285676. (26538)

Vând apartament una cameră. Telefon 267797. (26552)

Vând garsonieră cf. III, mobilată, 5.500 DM. Telefon 278945. (26577)

VÂNZĂRI APARTAMENTE DOUĂ CAMERE

Vând apartament 2 camere, zona Romanilor, et. 4/4, îmbunătățiri. Telefon 462495. (22708)

Vând apartament 2 camere, garaj, pivniță, 60 mp, Podgoria, Iuliu Maniu, tot confortul, 15.500 DM. Telefon 228853. (26038)

Vând apartament 2 camere, parter, Podgoria, superamenajat. Telefon 281628. (26650)

Vând apartament 2 camere, et. III, Piața Romană. Telefon 288533. (26639)

Vând apartament 2 camere la casă, Aradul Nou, (Adam Guttenbrunn), 8.500 DM. Telefon 228853. (26038)

Vând apartament 2 camere, decomandate, et. I, str. Dr. I. Suciu (fostă Maiakovski). Informații telefon 213075. (26101)

Vând apartament 2 camere, baie, bucătărie mică, et. I, Aleea Saturn, bl. A17. 6000 USD. Telefon 093.235.851. (26244)

Vând apartament 2 camere, îmbunătățit, bl. X.40, et. IV. Telefon 095.405.931. (26338)

Ofertă specială! Vând urgent și ieftin apartament 2 camere, mobilat, având tot confortul. Telefon 090 487 310 sau 273299, după ora 19. (26151)

Vând apartament 2 camere, central, parter înalt, str. Afinelor, nr. 14-16. Telefon 231702, orele 9-18. (26034)

Vând apartament ultracentral, 2 camere, parter, cumpărat cu Legea 112. Telefon 230338. (26161)

Vând sau închiriez apartament cu două camere în Cal... Vlaicu. Tel... 093 7...

ultracentral, toate dependințele (baie, WC serviciu, cămară), preț 16.000 USD, negociabil. Telefon 255621 sau 092.424.351. (25955)

Ocazie! Vând apartament Samantha, zona Polivalentă, 3 camere, bucătărie, 2 balcoane, preț 36900 DM. Telefon 093.346.529. (26336)

Vând apartament trei camere, et. II, ultramodern, Aradul Nou. Telefon 270837. (26353)

Vând apartament 3 camere, etaj I, garaj, zona 300 Micălaca, contorizat complet îmbunătățit. Telefon 267525 sau 092.899.092. (26439)

Vând apartament 3 camere, faianță, gresie, lambriuri, balcon închis, contorizat, zona Vlaicu. Telefon 348282, după ora 16. (26631)

VÂNZĂRI APARTAMENTE PATRU CAMERE

Vând apartament 4 camere, 113 mp, et. II, Micălaca, zona Orizont, cu fața spre parc, preț 27.000 DM, negociabil. Telefon 057-265527, 093 870 245. (26128)

Vând apartament 4 camere în casă tip vilă et. II, ultracentral, preț negociabil. Telefon 251241. (26182)

Vând (schimb cu casă) apartament 4 camere, ultracentral, decomandat, contorizat, bloc cărămidă, preț 39.000 DM. Telefon 213509, 094.697.844. (26342)

Vând apartament 4 camere, parter Alfa. Telefon 258394. (25962)

Vând apartament 4 camere, et. II, Lipova, str. A. Iancu, nr. 4 A, dr. Cismaș Viorel. 561492, Lipova. (939509)

VÂNZĂRI CASE

Vând casă 4 camere, grădină mare, gaz, apă, toate condițiile, Pârneava. Telefon 094.555.452. (25653)

Vând casă în Vladimirescu, str. Progresului nr. 21, 3 camere, baie, bucătărie, toate utilitățile. Telefon 514676. (25815)

Vând casă cărămidă, 4 camere, baie, bucătărie, gaz, apă, satelit, telefon, curte mare, în Vlaicu, 47.000 DM negociabil, posibil și schimb. Telefon 274955, 092.318.718, 091.255.115. (26416)

Vând casă Gai, încălzire centrală, 3 camere, baie, bucătărie, cămară alimente, grădină. Telefon 271099, 094 616 315. (26144)

Vând casă cu etaj, neterminată, toate facilitățile, grădină mare, 1.500 mp Arad. Telefon 234177. (26178)

Vând casă cu grădină mare, 23.000 DM, sat Horia nr. 594. (26198)

Vând casă 3 camere, baie, 500 mp grădină, str. Clopoțeilor nr. 18. Telefon 092.447.233. (26316)

Ocazie! Vând casă cu mansardă 1440 mp, cu grădină, toate condițiile, Sânicolaul Mic. Telefon 094.773.759, 266519. (26336)

Vând casă, Grădiște, str. Vezuviu, grădină, 870 mp. Telefon 231702. (26034)

Vând casă cu grădină și 6 ha teren arabil în comuna Șagu. Informații telefon 231901. (26339)

Vând casă mare, apă, gaz, zona Bujac, loc foarte bun. Informații telefon 260011 sau 091.825.877. (26058)

Vând urgent casă Micălaca, str. Prutului, nr. 15 (Calul Bălan). (26409)

Vând casă cu grădină în comuna Felnac. Informații telefon 287038. (26428)

Vând casă 3 camere, grădină mare, anexe, 1.100 mp, str. Nouă, nr. 23, Gai. Telefon 094.887.174. (26433)

Vând casă Aradul Nou, Legea 2, 16.500 DM negociabil. Telefon 278657. (26477)

...ând casă Pecica nr. 534, ...ină mare. Telefon 219601 ... (26541)

...nd, ultracentral, casă familiare, toate utilitățile, acces ...ret la vedere. Telefon 057-... (26542)

...i (schimb cu apartament ...diferență) casă mare în ... Telefon 095.608.147; ...23117)

...asă, singur în curte, 2 ...nte, posibil privatizare. ...7405, 250552.

Vând vilă ultracentral, 6 camere, toate utilitățile, diverse destinații, preț negociabil la vedere. Telefon 057-230820, 092 971 652. (26423)

Vând casă, la 12 km de Arad, localitatea Tisa Nouă, 2 camere, bucătărie, grădină mare. Telefon 286536. (26448)

Vând casă în Aradul Nou, str. Coloniștilor nr. 88. Telefon 286225, 095 650 090. (26564)

Vând sau schimb casă Nădlac, cu apartament 2 camere, Arad. Telefon 473736. (26586)

Vând casă Chișineu Criș, str. Carpați nr. 13. (8438223)

Vând casă 4 camere, 2 holuri, bucătărie 6/5 m, garaj, curte, încălzire centrală pe gaz, str. V. Conta, preț 110.000 DM. Telefon 092.457.455.

VÂNZĂRI SPAȚII

Vând avantajos spațiu comercial și/sau producție. Informații telefon 092.574.095. (26390)

Vând urgent gheretă metalică amenajată comerț. Telefon 262515, 093.002.538. (26046)

Vând gheretă în Piața Mioriței, 16 mp cu apă curentă. Telefon 368073. (26405)

Vând spațiu comercial Bd. Revoluției, colț cu str. Lacului. Telefon 092 292 559 și 092 621 611. (26591)

Vând gheretă situată Calea Victoriei, zona Spitalului Județean. Telefon 092.402.179. (26646)

Vând (închiriez) magazin bine amenajat, Alfa, 150 mp. Telefon 092.209.665. (26614)

Vând contract căsuță strand, confort occidental, poziție excepțională. Telefon 250966. (26623)

Vând gheretă alimentație publică, dotări coresponzătoare, Calea Victoriei. Telefon 279656, 093.403.228. (26645)

VÂNZĂRI TERENURI

Vând teren 256 mp, situat central în Piața Veche nr. 5A, cu toate utilitățile la poartă (apă, gaz). Telefon 273083. (26243)

VÂNZĂRI AUTO

Vând AUDI 80, 1990, înmatriculat persoană fizică. Telefon 092 303 709.

Vând urgent ANVELOPE import GERMANIA, noi și second hand, prețuri avantajoase. Lipova, telefon 563027; 094.626.392. (25099)

Vând Seat Leon, fabricație 2001, 13.000 km, garanție, Full Extrase, 26.000 DM negociabil. Telefon 094.577.976. (25818)

Vând MOTOARE DIESEL (Turbo) EUROPENE, garanție, act vamal, cutie viteze (5), accesorii. Telefon 093.570.094. (25535)

Vând Toyota Corola, ieftin. Informații telefon 214016 după ora 16. (26633)

Vând tractor german 3000 DM; Opel Astra Combi Diesel, an 1993 - 7.000 DM. Telefon 094.611.012. (8438233)

Vând camion MAN 6500 DM; BMW 325, 3.800 DM; talon BMW 325. Telefon 094.246.290. (26056)

Vând Volskwagen Passat Turbo Diesel, model 1990, înmatriculat normal, 8.500 DM. Telefon 096.429.788. (26074)

Vând Opel Record Combi Diesel, Renault 9. Telefon 094.787.524. (26092)

Vând autoutilitară Mercedes 207D (talon). Telefon 092 225 722. (26099)

Vând autoutilitară Volkswagen 1982, benzină, CIV, verificare tehnică, Arad, str. Hunedoarei nr. 52. (26167)

Vând Dacia 1310 TX, unic proprietar, 60.000 km, 2600 DM. Telefon 513001, seara.

Vând Mitsubishi Spacewagon 1,8 TD, 1991, 4500 USD. Telefon 093.235.851. (26244)

Vând Ford Mondeo 1,6 16V, an 1993, central, clima, airbag, servo, geamuri electrice, recent înmatriculat. Telefon 094.275.093. (26321)

Vând Fiat Croma Diesel. Telefon 092.899.099 sau 093.765.726. (26309)

Vând tractor U.650 și plug. Relații telefon 464537. (26311)

Vând motoscuter Honda Baly și Suzuky 48 cmc, fabricație 1998, preț 1250 DM. Telefon 093.346.529. (26336)

Vând VW Passat alb, Euro II, benzină, consum 7%, genți central, climatizare, foarte recent înmatriculat, 10.200 DM. Telefon 092.555.506. (26363)

Vând Dacia Berlină 1310 L, vișiniu metalizată, an fabricație 1999, 5.500 DM. Informații telefon 091.826.258; 241693. (26382)

Vând Audi 90, fabricație 1990, 2.3 E, 7.000 DM. Telefon 277387, 093.282.513. (26381)

Vând Opel Astra Combi 1,6 I 1993, neînmatriculat în țară, 5.200 DM. Telefon 214359. (26445)

Vând piese de schimb BMW 520, injecție, 1984. Telefon 092.419.820. (26450)

Vând Opel Ascona 1,8 i, 1985, înmatriculat pf, 3.500 DM. Telefon 254455 sau 092.563.984. (26470)

Vând (schimb) Dacia Breck, an 1988, cu Dacia papuc. Telefon 092.686.901. (c)

Vând Dacia 1310, 1985, schimbat set motor și baterie nouă, Arad, str. Coșbuc nr. 12A. Telefon 257335, orele 14-22. (26523)

Vând Dacia 1310, an 1999, aproape nouă, negociabil. Telefon 057-266353, 093 512 516. (26212)

Vând Ford Scrpio, numere valabile 2003, preț 1.800 DM. Telefon 286176. (26042)

Vând Dacia 1310, an 1990, Dacia 1410, an 1996, remorcă tip Satu Mare, an 1996, toate cu CIV. Telefon 273083. (26243)

Vând urgent ARO 243, motor Brașov, făcut RK. Informații telefon 319208. (0346146)

Vând Seat Ronda, 1982, capitala făcută, 3.000 DM, negociabil. Telefon 091 803 133, 272695. (26579)

Vând Dacia 1310L, an 1993, CIV, persoană fizică, 5 viteze, 2.500 DM, negociabil. Telefon 251819, 094 774 774. (26576)

Vând microbus Toyota de persoane 7+1 locuri, CIV, VT 2003, preț 3.200 DM. Telefon 093 704 058. (26590)

Vând autodubă IVECO 3,5 tone și OPEL SENATOR. Telefon 255522, 259715. (26631)

Vând Dacia 1300, an 1982, execepțională, 1300 DM, negociabil. Telefon 093.367.669, 368504. (26642)

VÂNZĂRI ELECTRO

Vând avantajos frigidere, televizoare, mașini de spălat aproape noi, ofer garanții. Lipova, telefon 563027; 094.626.392. (25099)

Vând MAȘINĂ de SPĂLAT AUTOMATĂ, import Germania, cu garanție; prețuri avantajoase! Telefon 259339; 094.706.321. (25099)

Vând foarte ieftin și bun FRIGIDERE, CONGELATOARE, LADĂ FRIGORIFICĂ, COMBINĂ FRIGORIFICĂ, VITRINĂ FRIGORIFICĂ, ofer garanție. Telefon 259339, 094.706.321. (25099)

Vând TELEVIZOARE COLOR import GERMANIA, modele noi, prețuri mici. Oferim GARANȚIE. Telefon 259339; 094.706.321. (25099)

Vând mașină spălat automată, televizor color, cuptor microunde. Telefon 284604. (26573)

Vând combină frigorifică Bosch, stare excelentă, garanție. Telefon 259614, 092 596 712.

Vând CASE MARCAT FISCALE și CÂNTARE ELECTRONICE, omologate. Telefon 282829; 272727. (f. 2204977)

Vând TV color 37-67 cm, ST.TX, modele noi, mașini automate de spălat, congelatoare, lăzi, vitrine, combine frigorifice, garanție 1 an și post garanție de la 9-19. Telefon 274600 sau 092.422.764. (25446)

Vând case marcat fiscale, antene satelit complete, telecomenzi. Telefon 284900. (26188)

Vând TV color 100 DM; mașină spălat automată; congelatoare. Telefon 275681. (26393)

Vând Pentium 3 nou, garanție, 766 MHz, 128 RAM HDD 30G, video 32 MB, CDROM 50x, modem, sunet, monitor 17' 497 $. Telefon 094.552.086. (26378)

Vând COMBINE FRIGORIFICE; TV COLOR, mașină automată spălat; garanție. Telefon 278500. (26393)

Vând Duron, nou, garanție, 750 MHz, 128 RAM, HDD 30G, video 64 M, CDROM 50x, modem, rețea sunet, monitor 17, 452 $. Telefon 094.552.086. (26378)

Vând MAȘINĂ SPĂLAT AUTOMATĂ; TV COLOR, COMBINE FRIGORIFICE; garanție. Telefon 259001. (26393)

Vând televizoare color, diferite diagonale, teletext, telecomandă, stereio. Telefon 264004. (26564)

Vând TV color, mașină spălat automate, combine frigorifice; garanție. Telefon 284000. (26393)

Vând mașini spălat automate, combine frigorifice, televizoare color, diferite modele, garanție. Telefon 251392. (26564)

Vând VIDEO, 50 DM. Telefon 275681. (26393)

Vindem computer P-III, 733 MHz, 128 RAM, 20GD complet, nou. Telefon 280260. (25303)

Vindem computer P.II, 440 MHz, 128 RAM, 10 GB, complet, 800 DM. Telefon 280260. (25303)

Vindem computer P.I, complet, 180 DM. Telefon 280260. (25303)

Vindem computer PENTIUM I la 100-133-166-200 MHz. Telefon 280260. (25303)

Vând imprimante profesionale H.P. laser jet. Telefon 280260. (25303)

Vând modem extern Fujitsu 56K V90, nou. Telefon 280260. (25303)

Vând cântar electronic, cântar semiautomat, candelabre și aplice porțelan. Telefon 255522, 259715. (26631)

VÂNZĂRI DIVERSE

Vând termoteka Bereta cu cos și Turbo, sigilate. Telefon 094 249 933. (26588)

Vând PLASĂ GARD zincată, 19.000 lei/kg, toate dimensiunile; COTURI și BURLANE FUM 25.000 lei/ buc; CUIE, 14.000 lei/ kg; PLASĂ RABITZ 40.000 lei/ kg; TABLĂ ZINCATĂ 0,4 mm, 170.000 lei/ buc; TABLĂ DECAPATĂ 0,4...2 mm; SÂRMĂ NEAGRĂ 16.500 lei/ kg; SÂRMĂ ZINCATĂ, SÂRMĂ GHIMPATĂ, ELECTROZI SUDURĂ-DUCTIL, str. Vrabiei nr. 4. Telefon 289997, 094 289 997, 091.474.980. (25518)

Vând 2 covoare persane 2,50/3,50, garnișe lemn. Telefon 259614, 092 596 712.

Vând făină tip 550, preț 4200 lei/kg. Telefon 092.260.961. (25481)

Vând rolete plastic import; uși și geamuri. Telefon 095.380.320. (25597)

Vindem ROLETE PLASTIC IMPORT, 280.000 lei/ mp; ROLETE TEI 650.000 lei/ mp. Telefon 059-460315, 095 827 725. (25745)

Vând LEMNE FOC, NISIP, BALAST, la domiciliul clientului. Telefon 214428, 235951. (25975)

Vând LEMNE FOC, NISIP, BALAST, la domiciliu. Telefon 214010. (25980)

Vând BCA, blocuri ceramice, ȚIGLĂ 10 modele, UȘI, FERESTRE, PAL, placaj, PFL, bitum, carton asfaltat, cărămidă, teracote, plăci azbociment, dușumele și lambriuri, etc; str. Pădurii, nr. 69. Telefon 211272. (26390)

Vând BOLȚARI, zgură, beton, PAVELE, BORDURI Telefon 095.634.885; 092.621.600, 216877. (25942)

Vând tărâțe, orice cantitate, 1800 lei/kg.Telefon 094.824.637. (25990)

Vând termoteci, noi, Italia, 36 rate, avans zero. Telefon 093.463.567. (25987)

Vând LEMNE FOC, NISIP, BALAST, la domiciliu. Telefon 210771. (25984)

Vând LEMNE FOC, NISIP, BALAST, la domiciliu. Telefon 277027. (25984)

Vând garaj metalic zona III, preț 1.800 DM. Telefon 219187, 095.457.260. (26303)

Vând talon Dacia + motor, frigider cu congelator. Telefon 214007, 094.479.364. (26633)

Vând cărămidă normală, preț 1.700 lei/ buc. Telefon 090 879 796. (26103)

Vând NISIP, BALAST, la domiciliul clientului. Telefon 257769. (26140)

Vând oțel beton diametru 6-20 mm, preț 8.000 lei/kg și bocanci protecție din piele. Telefon 093.170.158, 057-319039. (26344)

Vând rinichi (AII). Telefon 093.942.213. (26351)

Vând două garaje Micălaca zona 700. Telefon 247511. (26185)

Vând sobă Vesta de gătit și încălzit, cu plită. Telefon 532260. (26229)

Vând LEMNE FOC, NISIP, BALAST, popi de construcții. Telefon 214535. (26443)

Vând cărămidă manuală, 1300 lei/bucata. Telefon 093.058.259. (26468)

Vând NISIP și BALAST la domiciliul clientului. Telefon 261946, 259556. (26476)

Vând, ultracentral, garaj zidit, preț la vedere. Telefon 057-280207. (26542)

Vând dormitor Lengyel, preț negociabil, la vedere. Telefon 057-280207. (26542)

Vând motor pentru tăiat lemne TN 6/8, preț negociabil. Telefon 561588. (26543)

Vând mașină cusut Ileana, 2 fotolii, birou, chiuvetă, mobilă bucătărie completă + chiuvetă inox. Telefon 262515, 093.002.538. (26046)

Vând 2 juninci, una cu lapte, una gestantă + 3 viței. Telefon 094.797.819. (26019)

Vând struguri pentru țuică, Șiria. Telefon 531102. (26000)

Vând TUJA SMARAGD și alte plante ornamentale. Informații telefon 094 617 936. (8438611)

Vând sămânță de grâu produsă de Kiskun, Ungaria, Linda G1, Serina bază, foarte bun pentru panificație. Telefon 511047; 092.301.782. (7931739)

Vând saltea burete, nouă, cu husă, aspirator Record nou. Telefon 242322. (26490)

Vând cățel rasa Husky-Siberian, 10 săptămâni, cu pedigree, deosebit, culoare negru-alb și gri-alb. Telefon 093 324 897. (26534)

Vând pavaje, modele diferite; borduri, roșu și gri. Telefon 093 941 986. (26550)

Vând LEMNE FOC TĂIATE, esență tare, domiciliu. Telefon 276488, Grădiște. (26549)

Vând HUILĂ SPĂLATĂ. Telefon 276488. (26549)

Vând 2 dulapuri etajate, pat dormitor. Telefon 259090 seara, 092 349 092. (26570)

Vând oi mame. Telefon 095 406 119. (8438240)

Vând varză de toamnă cca 7.000 kg. Telefon 095 368 789. (8438241)

Vând 2 vaci gestante, 2 vițele și 2 tăurași, Ch. Criș. Telefon 057-520071. (8438237)

Vând semănătoare păioase, combine C14, ciocan pneumatic pentru bătut fiare plug, MA 2,5 și 6. Telefon 327054, după ora 16. (8438239)

Vând rochie mireasă, mărimea 42. Telefon 279925. (26584)

Vând strung SN 400 x 1000, stare de funcționare. Telefon 212526, 096 512 526. (26607)

Vând cazan baie, nou, cu/fără baterie de duș, preț avantajos. Telefon 095 609 428. (26600)

Vând casă valori (seif). Telefon 280753, 259715. (26631)

Vând congelator vertical cu vitrină, agregat frig, compresoare, evaporatoare, cântare diferite și sistem alarmă. Telefon 259715, 280753. (26631)

Vând raft depozit, tejghele, mese, europaleți. Telefon 255522, 259715. (26631)

Vând motocicletă MZ 175, 2 biciclete damă, str. Ciorogariu nr. 67. (26628)

(Continuare în pagina 11)

(Urmare din pagina 10)

Ofertă specială! Vând mașină spălat, congelator, frigider, televizor, copiator xerox, calculator, elemenți calorifer. Telefon 282117. (26631)

CUMPĂRĂRI TERENURI, IMOBILIARE

Cumpăr apartament 3 camere, maxim 12.000 DM sau schimb cu auto VW Passat recent înmatriculat plus ofer diferență, la înțelegere. Telefon 283292, 092.555.506. (26363)

Cumpăr urgent spațiu comercial, ultracentral. Relații telefon 092 777 407. (26536)

Cumpăr teren arabil din ROMGERA SÂNTANA. Telefon 462061, după ora 16. (8438610)

CUMPĂRĂRI AUTO

Cumpăr talon Citroen XM 2000 și BX 1600 benzină. Telefon 093.696.469 sau 094.556.823. (26454)

Cumpăr VW Diesel Berlină, 1987-1988. Telefon 310304. (7931747)

CUMPĂRĂRI DIVERSE

Cumpăr vaci bătrâne, le plătesc imediat. Telefon 250866, 095 681 191. (25318)

Cumpăr vaci și tauri. Telefon 288968, 092.941.123. (25905)

Cumpăr vite pentru sacrificare, plata pe loc. Telefon 094.867.536. (26016)

Cumpăr cherestea stejar. Telefon 093.183.714. (26022)

Cumpăr bovină pentru sacrificat. Telefon 274744, 095.624.006, 094.294.666. (26401)

Cumpăr masă de lucru pentru tâmplărie. Telefon 094.608.032. (26482)

Cumpăr porci grași peste 100 kg, localitatea Mâsca nr. 307, preț 40.000 lei/kg. Telefon 057-531497; 094.774.649. (26575)

CERERI ȘI OFERTE DE SERVICII

Angajăm CONFECȚIONERE cu experiență pentru mașini de cusut simple, salar atractiv + bonuri de masă și abonament tramvai decontat. Telefon 278786 sau 093.169.997. (26082)

AD TEHNIC ARAD, str. Comunarzilor nr. 11, telefon 276808/ 276975, angajează PERSONAL cu experiență, stagiul militar satisfăcut, domeniul producției mobilier pal melaminat, zilnic orele 13-16. (26096)

LORETO COMPANY, profil încălțăminte, angajează MECANIC ÎNTREȚINERE, MAȘINIȘTI, ȘTANȚATORI. Informații RUSCO, hala „U". Telefon 278785, 092.973.109. (26481)

Caut urgent FEMEIE MENAJ PERMANENT doi bătrâni. Relații telefon 092 777 407. (26536)

Angajăm BARMAN(Ă) cu experiență, SC LUCI SRL. Telefon 090 836 331. (26556)

Angajăm 5 CONFECȚIONERE mașini liniare, condiții deosebite. Telefon 094 607 082, seara 252457. (26561)

Angajez VÂNZĂTOARE în Piața M. Viteazul. Telefon 092 380 286. (26585)

SC SIVI angajăm VÂNZĂTOARE-GESTIONARĂ. Telefon 095 792 400. (26599)

Angajăm FEMEI producție paste făinoase, calificate, experiență. Telefon 094 178 584, 214169. (26601)

Angajăm MECANIC pentru mașini confecții și încălțăminte, MAȘINISTE pentru confecții, se oferă salariu atractiv. Telefon 270061. (26630)

FIRMĂ distribuitoare produse cosmetice, angajează AGENȚI COMERCIALI cu experiență minimă, retribuție atractivă. Telefon 057-255745. (26635)

Angajăm ȘOFER profesionist cu experiență pentru INTERNAȚIONAL. Telefon 092.847.796, 094.634.936. (26643)

Angajăm VÂNZĂTOARE magazin birotică papetărie. Informații telefon 093.512.512. (26616)

PRESTĂRI SERVICII

DEMA ENTERPRISE reeșapează cu tehnologie Germania, ANVELOPE cu dimensiunea 20" și 22", pentru CAMIOANE și AUTOBUZE. Telefon 278790, 094.174.350. (26246)

RAȘCHETĂRI, PALUXĂRI, montăm PARCHET clasic-laminat, mașină profesională. Telefon 210754; 095.803.478. (24640)

VÂND și REPAR instante baie și TERMOTECI GAZ. Telefon 273122, orele 14-18. (26237)

DIVERSE

NOTARII PUBLICI ASOCIAȚI T. FILDAN, M. PETRU și D. TODOR din str. Ion Vidu nr. 2, anunță onorata clientelă precum și pe cei interesați, SCHIMBAREA ORARULUI DE FUNCȚIONARE al biroului din data de 1 octombrie: LUNI-JOI: 8-18; VINERI 8-16. (26524)

La data de 23 octombrie 2001, ora 12, se vinde la licitație publică imobilul proprietatea debitorului BOCIOACĂ DUMITRU, situat în Arad, str. Aviator Ion Sava nr. 9, ap. 3, cu prețul de strigare de 170.000.000 lei. Licitația va avea loc la sediul executorului judecătoresc din Bd. Gen. V. Milea nr. 41. Informații zilnic orele 8.30-12. (26507)

A.T.C.O.M. ARAD convoacă ADUNAREA GENERALĂ EXTRAORDINARĂ DE DIZOLVARE la SCA COM PROD BLĂNARUL PÂNCOTA, pentru data de 26 octombrie 2001. În cazul neîntrunirii condițiilor statutare, convocarea următoare este pentru data de 2 noiembrie 2001. (26580)

TURISM

NOU! MARI REDUCERI DE PREȚURI!
ATLASSIB
Călătorești cu autocarele noastre moderne, în EUROPA: GERMANIA, AUSTRIA, FRANȚA, ITALIA, SUEDIA (plecări zilnice), BELGIA, OLANDA, DANEMARCA, ANGLIA, FINLANDA, NORVEGIA, SPANIA, PORTUGALIA, UNGARIA, IUGOSLAVIA.
NOU! Reduceri suplimentare pentru: elevi, studenți, pensionari și grupuri. Bd. Revoluției nr. 35, telefon 251871, 252727; Autogară, telefon 270562. O poartă deschisă spre Europa! (c. 341)

SCHIMBURI

Schimb (vând) casă în Pecica, cu apartament Timișoara. Telefon 093 990 470, 282382. (26529)

ÎNCHIRIERI

TIPOGRAFIA MEDIAGRAF (lângă Complexul Jackson) închiriază SPAȚIU pentru DEPOZITARE MĂRFURI, 120 mp, la prețul de 3 dolari/ mp lunar. Telefon 250902.

Închiriez spațiu comercial, 38 mp, Piața UTA, parter, toate utilitățile. Telefon 094.118.753. (25978)

Închiriez spații pentru magazii, depozit, atelier auto, str. Petru Rareș, nr. 81. Telefon 276578. (26017)

Ofer spre închiriere căsuță pe strand, multiple îmbunătățiri. Telefon 093.235.851. (26244)

Caut să închiriez apartament mobilat 2-3 camere, parter, ofer 150-200 DM/lună. Telefon 258116, zilnic. (26100)

Închiriez spațiu 1300, 60, 120, 200 mp. Telefon 094.787.524, 095.219.263. (26092)

Închiriez (ofer) apartament 2 camere, ultracentral. Telefon 281883, 090.044.123; 092.274.825. (26451)

Iau în gazdă un elev sau student. Telefon 245186. (26207)

Dau în chine garsonieră confort I, nemobilată, Piața UTA, bl. 7, et. I. Telefon 467213, orele 19-22. (26242)

Ofer spre închiriere spațiu comercial 60 mp, amenajat corespunzător. Telefon 094 552 086. (26378)

Ofer spre închiriere spațiu comercial, str. Radnei nr. 237, Micălaca. (26483)

Închiriez (vând) pentru firme, apartament 2 camere, et. I, Bd. Revoluției nr. 80, posibilitate intrare separată. Telefon 259090 seara, 092 349 092. (26570)

Ofer spre închiriere spațiu comercial bun pentru depozite, producție, servicii în Abatorul Vechi (200 mp parter + 200 mp etaj). Telefon 254083. (26602)

PIERDERI

Pierdut carnet cooperator de la Cooperativa de credit Bârzava, pe numele Balan Elena. Îl declar nul. (9395512)

Pierdut carnet șomaj eliberat de AJOFM Arad, pe numele Ianța Cornelia. Îl declar nul. (26531)

Pierdut carnet șomaj eliberat de DMPS Arad, pe numele Sas Maria. Îl declar nul. (8438615)

Pierdut dovadă poluare, anexa 2, în limba română, seria B.B. A.O.Y.-3215 la cap tractorul HD - 1330, eliberată de RAR. O declar nulă. (26458)

Pierdut dovadă poluare, anexa 2, în limba germană și română, seria BBAOY8070-HD-1513-HD-1403, eliberată de RAR. O declar nulă. (26460)

Pierdut dovadă poluare, anexa 2, în limba germană și română, seria B.B.A.O.Y.-9049 - HD - 1539 și HD - 1404 eliberată de RAR. O declar nulă. (26461)

Pierdut dovadă poluare, anexa 2 în limba română, seria F.F.A.O.Z.11639 la semiremorca HD-1406, eliberată de RAR. O declar nulă. (26459)

Pierdut chitanță vamală eliberată de Vama Turnu pe numele Popuțe Victor pentru motor Mercedes 240D, cu seria 61691210125807. O declar nulă. (26596)

Pierdut asigurare AGRAS nr. 0001400 pe numele Ardeuan Ioan pentru autoturism Dacia 1310 nr. AR.01.WUM. O declar nulă. (26615)

† DECESE †

Cu mare durere în suflete anunțăm încetarea din viață a iubitului nostru soț, tată și bunic
ILIE IERNILĂ,
la vârsta de 72 ani. Înmormântarea va avea loc duminică de la domiciliul din AGRIȘUL MIC, la cimitirul din localitate. Nu vom uita niciodată bunătatea și dragostea lui pentru familie. Dumnezeu să-l odihnească în liniște și pace! Familia veșnic îndurerată.

Cu adâncă durere anunțăm încetarea din viață, după o grea suferință, a iubitului nostru fiu și frate,
BETEA MARIUS DANIEL,
în vârstă de 30 ani. Înmormântarea va avea loc azi, 13 octombrie 2001, ora 14, la Cimitirul Micălaca. Familia îndoliată.

Cu adâncă durere anunțăm încetarea din viață a iubitului nostru soț, tată și bunic
TĂNZER IOAN
Înmormântarea duminică (informații tel: 248260). Familia îndoliată.

Cu nemărginită durere în suflet și veșnic neconsolați anunțăm încetarea din viață, după o grea suferință a celei care a fost o bună mamă, soție și bunică iubitoare
JUNC FLORICA
din Chișineu Criș. Familiile îndoliate JUNC și GAGEA. Înmormântarea va avea loc duminică, 14 octombrie 2001, ora 14.

Cu adâncă durere în suflet anunțăm încetarea din viață a iubitului nostru soț și unchi,
NEGRU SIMION,
în vârstă de 67 ani. Înmormântarea va avea loc azi, 13 octombrie 2001, ora 13, la Cimitirul Gurahonț. Dumnezeu să-l odihnească în pace! Familia îndoliată.

† SERVICII FUNERARE †

SC „IN MEMORIAM" SRL
str. EMINESCU nr. 4
(ATENȚIE, vizavi de CINEMA MUREȘUL)
Tel. 057-211929, 093.343.964
str. ORIZONTULUI nr. 9A (Bujac)
oferă SERVICII FUNERARE COMPLETE - NON STOP.
Sicrie-modele multiple (simple-lux), sicrie import ITALIA, ACCESORII. Intermediem COLACI, COLIVĂ etc.
ÎMBĂLSĂMĂM GRATUIT (formolizat).
TRANSPORT ÎN ORAȘ GRATUIT
SERVICII: SPĂLAT, ÎMBRĂCAT
OFERTĂ SICRIU, respete, cruce 1.400.000 lei (PLATA în RATE). Transport INTERN - INTERNAȚIONAL

„RO STYL COMPANY"
SERVICII FUNERARE
NON STOP,
producătoare de sicrie, prețuri de producător, vă stă la dispoziție LA ORICE ORĂ, la magazinele din **str. M. Eminescu, NR. 20 - 22, sau la telefon 057 - 214422, 092.842.370,** cu următoarele:
SICRIE PENTRU COPII,
SICRIE din LEMN MASIV de la 850.000 lei - la 4.500.000 lei, tip Italia,
Accesorii funerare.
Asigurăm: spălat, îmbrăcat, îmbălsămat.
Transport intern și internațional.
Se poate plăti și în rate!
GRATUIT - TRANSPORTUL SICRIULUI LA DOMICILIU. (c)

† CONDOLEANȚE †

Familiile și colectivul de sportivi de la grupa de înot a prof. Artucov Miroslav, deplâng trecerea în neființă a mamei sale,
ARTUCOV ANA,
în vârstă de 76 ani. Îi suntem alături în greaua suferință și îi transmitem sincere condoleanțe. (26560)

Sincere condoleanțe domnului ing. TEODOR HEBRIȘTEAN, în marea durere pricinuită de decesul fratelui. Dr. Țărean Dan. (26553)

Suntem alături de familia MOȚ AUREL și LILIANA în greaua încercare pricinuită de pierderea mamei soacre. Sincere condoleanțe din partea colegilor de la I.T.M. Arad. (26565)

Suntem alături de familia îndoliată în momentele grele prin care trece, pricinuite de moartea fiului lor drag,
COSMIN RADU REDAC.
Familia MENRATH MARIA. Din Germania, familiile: TOROK. CIOBANU, FLECHNER. Dumnezeu să-l odihnească în pace! (26594)

Mulțumiri pentru toți cei care au participat la înmormântarea mult iubitului
KOVÁCS ANTON.
Familia Kovács. (2660)

Un ultim omagiu celui care a fost cumnatul și unchiul nostru,
NEGRU SIMION
din Gurahonț. Nu te vom uita niciodată. Dumnezeu să te odihnească în pace! Familia Chiu. (26609)

Îndurerat omagiu unchiului nostru
NEGRU SIMION.
Vei rămâne veșnic în amintirea noastră! Dumnezeu să te odihnească în pace! Familiile: Stănilă și Popovici. (26610)

Suntem alături de colega noastră GAGEA FLORICA în momentele grele pricinuite de moartea mamei sale dragi. Colegii de la Biroul de Carte Funciară Chișineu Criș. (26626)

Suntem alături de colegii noștri HORNE PETRU și HORNE FLORE la decesul tatălui lor. Sincere condoleanțe! Colegii de la SC DISTRIGAZ NORD SA Arad. (26638)

† COMEMORĂRI †

NACHE COSMIN
Azi, când ai fi împlinit frumoasa vârstă de 20 de ani, nu putem să-ți strângem mâna decât să te plângem la crucea ta. Dumnezeu să te odihnească în pace! Îți vom păstra mereu în suflet chipul tău drag! Mama, tata și sora Alina. (26150)

Tăticule drag,
BUDA DUMITRU,
au trecut 6 luni de când ai plecat; prea departe ai plecat și ne-ai lăsat nemângâiate. Odihnește-te în pace! Soția îndurerată Aurelia și fiicele Loredana și Carmen. (26197)

Pios omagiu și tristă aducere aminte la împlinirea a 4 ani de la trecerea în neființă a celui care a fost
FRANCESCU IONEL NEICĂ.
Nu te vom uita niciodată! Soția, fiul și mama. (26318)

Azi, 13 octombrie se împlinește un an de când moartea nemiloasă a luat de lângă noi pe cea mai bună mamă,
VERCHE FLOARE.
„Ce trist e-atunci când mama nu-i/ Pustie-i casa orișicui/ E-atât de gol și-atât de trist/ Când mama apare doar în vis." Fiica Maria cu familia, nepotul Mircea și strănepotii: Radmila și Raul. (26389)

A trecut un an și jumătate de la trista și dureroasa despărțire de scumpa mea soră
MARIOARA LERIC,
la numai 23 de ani. Dumnezeu să te odihnească în pace. A ta soră Estera și familia din Sebiș.

Cu multă durere în suflet amintim că mâine, 14 octombrie, se împlinesc 4 ani de când a plecat dintre noi, la numai 40 de ani, cel care a fost cel mai iubit fiu, tată și soț,
NAE IONEL FRANCESCU.
„De 4 ani tu ai plecat de-acasă/ Și nu te-ai întors înapoi/ Și astăzi dorul greu ne-apasă/ Am vrea să fii din nou cu noi/ Doar noi, cei care te-am iubit/ Știm cât de mult am suferit." Mama, Tina, Frederico și soția Cristina. (26475)

Mâine, se împlinesc 15 ani de când m-a părăsit dragul meu soț
prof. ORĂDEAN TEODOR.
Dumnezeu să-l odihnească în pace! Cu aceeași durere, soția. (26508)

Se împlinește un an, luni, 15 octombrie 2001, de la trecerea în neființă a lui
MARIȘ VICTORIA (TURI).
Dumnezeu să o odihnească în pace! Rudele, prietenii și vecinii. Familia Ungureanu. (26546)

S-au scurs doar 6 săptămâni de lacrimi și durere de la trecerea în eternitate a dragului nostru soț și tată,
GRIGORUT VASILE (ADI)
care în 17 noiembrie ar fi împlinit 39 de ani. Scumpa mea soție și copii îndurerați/ Nu mă uitați niciodată/ Că a fost scris în cartea sorții/ Să trec tânăr pragul morții/ Prea curând plecai din lume/ Și a mea jale n-o pot spune/ Numai soției și copiilor mei dragi/ Care mă plâng cu durere. Soția: Rozalia, fiica Adriana, fiul Claudiu, nora Gabriela. Parastasul va avea loc duminică, 14 octombrie, la Biserica Greco-Catolică din Vladimirescu. (26555)

S-au scurs 6 luni de când bunicul meu drag,
GROSU VASILE,
a trecut în neființă. Nu te voi uita niciodată! Nepoata Flavia Oprea. (26572)

Se împlinesc 6 luni de la decesul celui care a fost
GROSU VASILE.
În veci nemângâiați, soția ANA, împreună cu copiii: ANGELA și DORU, cu familiile. (26572)

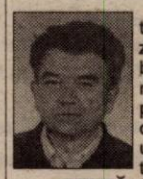

Tristă și neuitată va rămâne ziua de 4 septembrie 2001, zi când ne-am despărțit pentru totdeauna de cel care a fost un minunat soț, tată și bunic,
ȘTEFĂNAȘ TRAIAN
(mecanic de locomotivă la Depoul CFR ARAD). Dumnezeu să te ierte și să te odihnească în pace! Parastasul de șase săptămâni va avea loc azi, 13 octombrie 2001, ora 12.30 la Cimitirul GRĂDIȘTE. Familia ȘTEFĂNAȘ veșnic îndurerată. (26592)

Se împlinesc 6 săptămâni de la decesul iubitei noastre soție și mamă,
LETIȚIA HERMAN.
Vei rămâne veșnic în amintirea noastră. Soțul Petrică și fiul Radu. (26594)

Pustie ne este casa, îndurerat ne este sufletul, la împlinirea a 6 ani de când a plecat dintre noi pentru totdeauna, iubita noastră fiică, mamă și soție,
AUNGURENI ANA (NUȘI).
„Singurătatea greu ne-apasă/ De când ai plecat de-acasă/ La chipul tău mereu privim/ Și la tot la tine ne gândim." Dumnezeu să te odihnească în pace! Veșnic nemângâiați, părinții și fiicele: Loredana și Moni. (26613)

Dorințe, speranțe, visuri, azi toate sunt năluci, rămasă doar un nume sub brațul unei cruci,
MARIA AVRAM,
licențiată în economie. 4 decembrie 1933 - 14 octombrie 2000. Cu sufletul și inima plină de o nemărginită durere, cu lacrimi în ochi, transmitem tuturor celor care au cunoscut-o, că azi, 13 octombrie, va avea loc comemorarea unui an de la trecerea în neființă, la ora 12, la Biserica Ortodoxă din Grădiște. Soțul Gheorghe și fiul Radu Avram. (26426)

Ieri, 12 octombrie 2001, s-au împlinit 6 luni de la moartea celui care a fost
GROSU VASILE.
Comemorarea are loc azi, 13 octombrie 2001, la MĂNĂSTIREA GAI, ora 9. Soția ANA și copiii DORU și ANGELA cu familiile. (26622)

● PRODUCE ȘI MONTEAZĂ UȘI ȘI FERESTRE DIN PVC
ARMAT CU PROFILE TROCAL GERMANIA
● PRODUCE ȘI VINDE GEAM TERMOPAN
LUCRU NEMȚESC

SATLINE

SALON DE EXPOZIȚIE:
ARAD, PIAȚA MIHAI VITEAZUL
BL. M 7, PARTER
TEL./FAX. 057/25 14 61; 094 50 72 11

ASTRA VAGOANE ARAD S.A.
A TRINITY INDUSTRIES INC.COMPANY
Angajează
EXPERT VAMAL
Condiții:
· Atestat nominal ca expert vamal autorizat
· Stagiul militar satisfacut
· Cunoașterea limbii engleze și/sau Germană
CV-ul și scrisoarea de intenție se vor depune la serviciul Personal Training, telefon: 202.296
(C.A.)

I.C.P.V. S.A.
A TRINITY INDUSTRIES INC.COMPANY
Angajează
TRADUCĂTOR LIMBA GERMANĂ
Condiții:
· Studii superioare de specialitate
· Stagiul militar satisfăcut
CV-ul și scrisoarea de intenție se vor depune la serviciul Personal Training, telefon: 202.296 sau 202.127.
(C.A.)

MINISTERUL FINANȚELOR

Direcția Generală a Finanțelor Publice a județului Arad
Administrația Finanțelor Publice a Municipiului Arad
Arad, B-dul Revoluției nr. 77

Publicație de vânzare
Anul 2001, luna octombrie, ziua 22

În temeiul art. 55 din O.G. 11/1996 privind executarea creanțelor bugetare, se face cunoscut prin prezenta că în data de 22 luna octombrie anul 2001 ora 9, **se vor vinde prin licitație publică** următoarele bunuri mobile aparținând debitorului S.C. PISCICOLA S.A. Licitația va avea loc la sediul S.C. PISCICOLA S.A. din Arad, str. Feleacului nr. 1.

Denumire bun mobil: Conform art. 55 din O.G. 11/1996	Preț de pornire (FĂRĂ T.V.A.)
1. Combină audio NEI	3.980.000 lei
2. Autoturism DACIA 1310 Break	38.000.000 lei
3. Telefon SIEMENS	3.730.000 lei
4. Telefon ERICSSON	2.945.000 lei
5. Cameră frig CFDR	8.150.000 lei
6. Vitrină frigorifică	6.800.000 lei

Mențiuni:

Informațiile suplimentare se pot obține zilnic, între orele 8-10, la sediul Administrației Finanțelor Publice a Mun. Arad, B-dul Revoluției nr. 77, camera 26, precum și la sediul debitorului S.C. PISCICOLA S.A. din Arad, str. Feleacului nr. 1.

(2205108)

SC CONAR SA
cu sediul în Arad, str. Bucegi nr. 5 bis
angajează imediat echipă compactă sau persoană fizică în următoarele meserii:

■ zidari	15
■ dulgheri	15
■ faianțari	15
■ fierari-betoniști	10

Se oferă
CÂȘTIG NELIMITAT
în acord

Cerințe:
▼ acte calificare
▼ carte de muncă
▼ vechime minimă 3 ani în domeniu
▼ vârstă maximă 45 ani

Unitatea asigură:
● spații de cazare în cămine de nefamiliști;
● transport la punctele de lucru;
● spor de șantier.

Informații la sediul firmei din Arad, str. Bucegi nr. 5 bis, biroul personal sau la telefon **246.700, 246.900.**
(2205089)

TOTO COM
ARAD - str. Ursului 21, tel/fax 275000
Distribuitor autorizat
BERGENBIER, STELLA ARTOIS, EFES, HOPFENKÖNIG
ANGAJEAZĂ
AGENT DE VÂNZĂRI
CONDIȚII (2205098)
1. Carnet de conducere categ. B
2. Performanțe în distribuția directă
3. Garanție materială
Oferim salariu în funcție de performanțe și mașină de serviciu
Depunerea CV se va face la sediul Societății

Redacția
ADEVĂRUL
VINDE HÂRTIE
tăiată la format A 3 și A 4.
Pentru comenzi mari putem asigura orice alt format.
Informații la sediul redacției (B-dul Revoluției nr. 81), sau la telefon 280.904 și 250.902.

În sprijinul *Agricultorilor arădeni, societăți agricole, asociați și persoane fizice*

Grupul de firme
CENTROSOJA ARAD
CENTROSOJA
Str. Poetului nr. 105-107 Arad-Romania
Informații telefon: 057-270408
Fax: 057-250528

Achiziționează
★ *Porumb Boabe*
★ *Floarea Soarelui*
★ *soia*

Important
Plata se face în termen de 7 zile de la recepția Produselor.

Vinde
Pentru campania de toamnă
semințe de calitate
din următoarele sortimente:
★ *Orzoaică de toamnă:* TRASCO C1
★ *Grâu de toamnă:* Partizanca C1, Arieșan C1, Alex C1
★ *Substanțe pentru tratat Semințe:* DIVIDEND STAR 036FL

Important
Plata produselor Achiziționate se poate face în bani Sau în produse agricole (Grâu, porumb, floarea-soarelui, soia)

EST MĂSURA ECONOMIEI TALE
TRANS CONSTRUCT

VINDE DIN STOC ȘI PREIA COMENZI

ȚIGLE CERAMICE
IMPORT UNGARIA
CAL. I – tip JAMINA

KERINGO CSARDAS | TANGO POLKA

★ VATĂ MINERALĂ
★ FOLIE PENTRU ACOPERIȘ

ARAD, CALEA RADNEI (SPRE DEVA) NR. 262
TELEFON: 057-25.22.58.
(1834562)

BANCA "TRANSILVANIA" S.A.
SUCURSALA ARAD,
Str. Unirii nr. 5-7,
Tel. 057/283.122
BONUS - CREDIT pe CARDUL VISA!

ADEVĂRUL

Cotidian independent Arad

Anul XIII, nr. 3435

Luni, 15 octombrie 2001 • 16 pagini • 4000 lei • e-mail: adevarul@arad.ro; adv.pub@arad.ro

BRAT Publicație auditată în semestrul II 2000 — Tiraj mediu zilnic vândut: 33.205

WEST BANK
CARDINE BANKING GROUP
ARAD, B-dul Revoluției nr. 88
Tel: 284.888, Fax: 285.202
Dobânzi depozite persoane fizice
(suma minimă 500.000 lei)
1 lună 30%
2 luni 31%
3 luni 32%

INDOLENȚĂ ȘI INCOMPETENȚĂ

Prin anii '94 - '95 am însoțit în Germania delegația economică din Arad la Zilele economiei române în landul Renania de Nord Westfalia. Din delegație a făcut parte și doamna Pompilia Szellner, președinta Cercului cultural „BANAT-JA" al etnicilor germani din această parte de țară. Pe aeroportul din Köln delegația română a fost întâmpinată de dl. Manfred Engelmann, secretar al Forumului germano-român din Berlin, etnic german emigrat din România. Îmi amintesc cu un sentiment de îndatorare de acele evenimente la care am reprezentat ziarul „Adevărul", iar în mod deosebit îmi vin în minte stăruințele celor doi germano-români pe lângă autoritățile landului pentru ca delegația arădeană să-și poată îndeplini programul în bune condiții și implicit, atingerea obiectivelor. Prin bunele servicii oferite cu generozitate de protectorii noștri mai sus amintiți, o echipă formată din cinci persoane și din care am făcut și eu parte a fost primită de unul dintre directorii aeroportului Konrad Adonaner din Köln, la solicitarea noastră.

Am cunoscut așadar, pe viu cât de dificil este să-i convingi pe germani de utilitatea înființării unei curse aviatice regulate între Arad și Köln. Câte concesii ar fi trebuit să facă autoritățile aeronautice germane pentru autorizarea avioanelor noastre depășite din punct de vedere tehnic, sprijinul logistic, facilitățile financiare la achitarea serviciilor etc. Vreau să spun că în toate demersurile delegației noastre, inclusiv în înființarea proiectatei curse aeriene, doamna Pompilia Szellner și domnul Manfred Engelmann ne-au fost alături și ne-au sprijinit. Până la urmă cursa aeriană a Aradului s-a înființat pe ruta Stuttgart, creindu-se cele mai bune condiții de călătorie rapidă pentru oamenii de afaceri din Germania interesați de eventuale investiții în județul nostru. Este meritul celor care, la timpul respectiv, au reușit înființarea acestei curse, dar mai ales trebuie să mulțumim celor doi reprezentanți ai etnicilor germani din Banat pentru interesul creat în rândul oamenilor de afaceri germani pentru Arad.

ȘTEFAN TABUIA

(Continuare în pagina 5)

AMERICA POARTĂ UN RĂZBOI DE RUTINĂ

◆ Cei care terorizează America nu sunt teroriștii, ci tocmai Administrația SUA ◆ Teroriștii și-au atins scopul ◆ Două greșeli majore ale guvernanților români: atitudinea față de Moldova și față de Corneliu Vadim Tudor

Cunoscutul analist politic ION CRISTOIU *comentează în exclusivitate pentru cititorii ziarului „Adevărul" evenimentele săptămânii*

Pag. 5

Astăzi, în Delegația Permanentă,

SE HOTĂRĂȘTE SOARTA PSD ARAD

● Se pare că alegerile muncipale și județene vor fi decalate, iar PSD Arad va avea un președinte interimar

Pag. 5

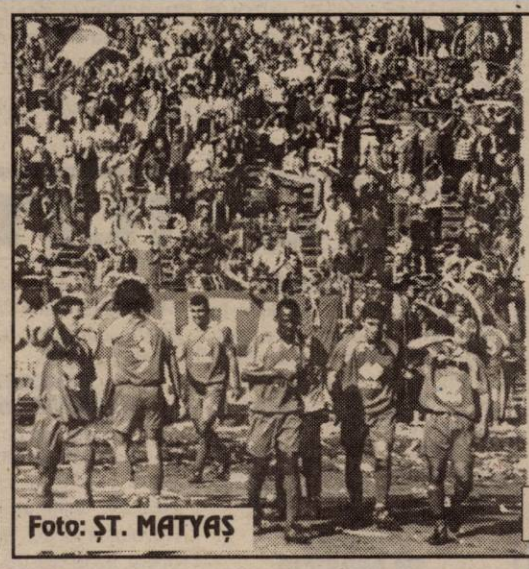

Foto: ȘT. MATYAȘ

Fiesta arădeană la Timișoara:

POLI - UTA 1-2!

Pag. 8-9-10-11

SPORT

La Bata - „Praznic de bucate noi"

Foto: V. MUSCA

Pag. 3

NOUA LEGE A SPITALELOR: ASCULTĂ-ȚI ȘEFII ȘI GÂNDEȘTE MAI PUȚIN!

Pag. 7

Record absolut! DOI INFRACTORI FURĂ DIN... PENITENCIAR

Pag. 3

S-a sfârșit Festivalul de Teatru Clasic

Pag. 6

◆

... „Cu Jocul dragostei și al întâmplării"

◆

S.C. BAGHERA SHOP
Str. Orient nr. 58
PRODUCE ȘI MONTEAZĂ
Usi Ferestre PVC
Profile ALUPLAST Germania
Calitatea înaintea Pretului!
CĂUTAȚI-NE! Tel. 256.769, 092.239.242

microcredit
MICROENTERPRISE CREDIT ROMANIA S.A.
RAPID CREDIT Până la 5.000 DEM
BUSINESS CREDIT Până la 25.000 DEM
INVESTMENT CREDIT Până la 75.000 DEM
Finanțare internațională și tehnologie germană de creditare
Acum și în Arad
TIMIȘOARA: CALEA DOROBANȚILOR (COLȚ CU SIMION BĂRNUȚIU)
TEL./FAX: (056) 224.676, (056) 224.422
NOI DĂM CREDIT DEZVOLTĂRII TALE ! (2204950)

Noi cursuri semi intensive din 22 octombrie
Inscrieri: 15-19.10
orele: 14,00-20,00
Arad
G. Cosbuc 1,tel/fax: 057 257.223
Engleză
Germană
Italiană
Spaniolă
Centrul de Limbi Moderne
Înființat în 1992 de Fundația Soros și Organizația International House

ALGLASS
TAMPLARIE DIN ALUMINIU SI P.V.C.
USI SI FERESTRE DIN PVC DECEUNINK-BELGIA
USI DE INTERIOR CELULARE SI MDF
B-dul Revolutiei nr. 26-38; Tel./Fax: 272.812
Str. Roșiori nr. 26; Tel/Fax: 289.053

Calendar

◆ Astăzi, Soarele răsare la ora 7 și 30 de minute și apune la ora 18 și 32 de minute.

◆ Au trecut 287 de zile din acest an. Au mai rămas 78 de zile până în 2002.

◆ **Praznicul zilei: Biserica ortodoxă:** Sf. Sfințit Mc. Luchilian; preotul din Antiohia; **Biserica romano-catolică:** Sf. Tereza din Avila; **Biserica greco-catolică:** Sf. M. Lucian din Antiohia; Sf. Tereza din Avila.

Vremea va fi frumoasă și caldă pentru această dată. Cerul va fi mai mult senin. Vântul va sufla în general slab. Dimineața se va produce ceață pe văi.

Temperaturi maxime: 22 la 25°C; **Temperaturi minime:** 6 la 9°C

Meteorolog: PETRU DĂNUȚ

A venit BARZA!

La Arad: **Arsici-Cătană** Fineas Ottnisz, **Marta** Ioana Cristina, **Roșu** Daniel Florentin, **Vidinei** Andreea Sofia, **Buț** Daria Emanuela, **Moț** Larisa Cristina, **Morar** Flavius Marius, **Tănase** Alexandru Beniamin, **Tâian** Maria, **Tivadar Pintea** Cristian, **Petrean Șerban**, **Băroșu** Oana Julia.

Au plecat dintre noi!

✝ **Micloș Elisabeta** (1925), **Bârnov Gheorghe** (1929), **Trif Olga** (1911), **Stoenescu Petru** (1941), **Grec Iovu** (1940), **Drăgan Ioan** (1916), **Iordache Ion** (1928), **Blaj Sava** (1949), **Pantea Gheorghe** (1934), **Muranca Iulia** (1924), **Tanzer Ioan Ladislau** (1920).

TAROM Arad nu poate confirma (încă)

ANULAREA CURSELOR AERIENE EXTERNE SPRE ITALIA

Singura cursă aeriană externă permanentă pe care Aradul o avea în relația cu Stuttgart va fi anulată începând cu data de 28 octombrie a. c.

Acest fapt a fost confirmat și de o notă a TAROM. În acea notă se arată că în perioada de iarnă, cursele aeriene TAROM către Stuttgart nu vor mai decola de pe Aeroportul Arad, ci de pe Aeroportul Timișoara.

După câte se pare însă, Aradul va pierde și celelalte curse externe pe relația cu Italia, care au însă regimul de charter (la comandă).

Dorind să vedem dacă într-adevăr așa stau lucrurile, am luat legătura cu Agenția TAROM Arad. Aici, ni s-a spus că, deocamdată, nu se poate nici confirma, nici infirma informația.

Motivul e simplu: la nivelul conducerii centrale TAROM nu a fost încă definitivat programul de iarnă al curselor aeriene care decolează de pe Aeroportul Arad.

Așa după cum arătam mai sus, doar în ceea ce privește relația Arad-Stuttgart lucrurile sunt clare, nota venită de la București fiind fără echivoc: în perioada de iarnă, Aradul nu mai are legătură aeriană pe relația Stuttgart.

N. OPREAN

40 milioane de lei pentru nereguli de muncă

Săptămâna trecută inspectorii Inspectoratului Teritorial de Muncă (ITM), Arad au sancționat patru societăți comerciale pentru nerespectarea legislației muncii, după cum urmează: COMO AGRO (pentru neînregistrarea în termen legal a contractelor de muncă), JAPONIA SRL-LIPOVA, COLOR PAIUS SRL - SATUL NOU (pentru nedepunerea dovezii de plată a salariilor), COMESO COLOR - Satul Nou (pentru nerespectarea salariului minim pe economie).

În total au fost aplicate amenzi în valoare de 40 milioane lei.

C.T.

HOROSCOP

Luni, 15 octombrie

Berbec (21.03-20.04). Dacă aveți un plan pe care vreți să-l puneți în aplicare, acum este momentul cel mai prielnic. Deținești unele secrete care, aruncate pe „piață", pot determina efecte pozitive pentru poziția dvs. socială.

Taur (21.04-20.05). Vă aflați sub influența unor incidente diverse. Hotărâți-vă odată până unde sunteți dispus să mergeți pentru a vă umple golurile financiare și pentru a contracara eșecurile din trecut.

MOCHETA
Arad, Piața Gării
Telefon 235.221
Mari ReDuCeRi DE PREȚURI
MONTAJ LA STANDARDE EUROPENE

Gemeni (21.05-20.06). Faceți orice, chiar și lucruri mai puțin semnificative, nu mai stați degeaba! Pentru că viața vi se pare acum neinteresantă și monotonă, trebuie să încercați să găsiți metodele prin care să vă revitalizați relațiile sociale și sentimentale.

Rac (21.06-22.07). Exploatați noi posibilități favorabile afirmării profesionale și cereți, în acest sens, sfatul experților. Nu este cazul să vă ascundeți sub „mantia" modestiei.

Leu (23.07-22.08). Acordați prioritate acțiunilor bine pregătite și cu succes garantat. Orice greșeală pe care o faceți poate complica situația. Atenție cu cine intrați în vorbă!

Fecioara (23.08-22.09). Elaborați un proiect de anvergură pentru care deocamdată strângeți informațiile necesare. Depuneți eforturi pentru a câștiga oameni influenți de partea dvs. Aveți nevoie de ceva mai mult timp liber și, desigur, de bani.

Balanța (23.09-22.10). Multe dintre problemele care vi s-au părut dificile la prima vedere trebuie clarificate și finalizate acum, până nu e prea târziu! Aveți încredere în instinctul și intuiția dvs și lăsați-vă condus de ele pentru a acționa rapid și pentru a reuși.

Scorpion (23.10.-21.11). Problemele de ordin financiar, de natură amoroasă și cele legate de carieră vor domina această perioadă. Veți obține răspunsuri la întrebările dvs. mai vechi, dar fiți pregătit pentru că unele dintre ele nu vă vor plăcea.

Săgetător (22.11-21.12). Nu vă sfiiți să le plătiți cu aceeași monedă celor care se poartă cu dvs. fără scrupule. Munca plină de migală va începe astăzi să dea roade. E momentul să acordați mai mult timp problemelor personale.

Capricorn (22.12-19.01). Această perioadă va fi plină de surprize, iar veștile și informațiile pe care le veți primi, unele dintre ele la cererea dvs. expresă, par a fi foarte bune. Cum ați păsit, deja, într-o nouă direcție și deoarece ați făcut-o la timp, recompensele nu se vor lăsa mult așteptate.

Vărsător (20.01-20.02). Sperați în realizarea unei afaceri care să vă aducă profituri importante. Diminețile nu vor fi atât de productive - eficiența dvs. va fi mai ridicată după ora prânzului.

Pești (21.02-20.03). Aveți tendința să vă povestiți viața unor persoane care nu reprezintă nimic pentru dvs. și pe care nici nu le cunoașteți îndeajuns de bine pentru a vă da seama ce hram poartă.

UTILITARE

PIEȚE, TÂRGURI

Astăzi este zi de piață la Curtici, Nădlac, Bocsig, Gurahonț, Moneasa, Pilu, Vladimirescu. Tot astăzi se organizează târg săptămânal la Gurahonț și Bârzava.

Mâine, marți, este zi de piață la Sebiș, Almaș, Apateu, Semlac, Sântana, Șilindia, Vârfurile.

FARMACII DE SERVICIU

Farmacia „**OMNIAFARM**", Calea Aurel Vlaicu, Bl. Z28, cu program zilnic de la orele 8,00-22,00. Telefon 271724.

Farmacia **REMEDIUM** Arad, B-dul Revoluției nr. 52-54. Program luni-vineri: 7,30-20,00, sâmbătă 8,00-14,00. Telefon 233195.

URGENȚE STOMATOLOGICE

Cabinetul de pe str. Crișan (în spate la Gionelli) are program non-stop. Telefon: 253794. Cabinetul din B-dul Revoluției nr. 62, ap. 17, între orele 9,00-19,00. Telefon: 256665.

ADMINISTRAȚIA FINANCIARĂ

Administrația Financiară a municipiului Arad: Asistență contribuabili (impozitul pe venitul global) - telefon 280633, 280733, int. 198.

ÎNTRERUPERI DE CURENT

Luni: Str. Bobocilor, Ioan Fătu, Emil Monția, Vântului, Pașcani, Steagului (p); Cartier Vlaicu Bl. Y9, Y10, Y11, Y12, Y13, Y14

Marți: Str. Bobocilor și Ioan Fătu, Emil Monția, Vântului, Pașcani, Steagului (p); Sala Polivalentă Victoria

TELEFON DE URGENȚĂ LA POLIȚIE: 955

CINEMATOGRAFE

În municipiu

Dacia: Lara Croft: Tomb Raider (SUA) 11; 13,15; 17; 19; 21

Mureșul: Povestea unui cavaler (SUA) 10; 12,30; 15; 18

Arta: Nebuni și frumoși (SUA) 16; 18; 20

Sala Mică: Pierde vară (SUA) 15,30; 17,30

Progresul: Împăratul vrăjit (SUA) 15

Naufragiul (SUA) 17

În județ

Lipova: Patriotul (SUA) 15

Băi, care mi-ai șaprlit mașina? (SUA) 17

Pâncota: Amintiri din copilărie (România) 15

Dispari în 60 de secunde (SUA) 17

Vinga: Gladiatorul (SUA) 15

Marea hoinăreală (SUA) 18

Pecica: Detectiv de voie, de nevoie (SUA) 15

Semn de viață (SUA) 17

Echipa de serviciu

MONICA ARDELEAN - secretar de redacție

Dina Rujan, Ramona Vidulescu - tehnoredactare computerizată

Sorina Ambruș, Dacian Toduța - corectură

PIAȚA AUTO

Mașini românești:

Dacia (1996) - 3.400 DM, Dacia (1991) - 2.600 DM, Dacia (1979) - 1.100 DM, Dacia (1991) - 1.900 DM, Dacia (1999) - 4.600 DM, Dacia (1992) - 2.700 DM, Dacia (1993) - 2.700 DM, Dacia (1982) - 1.250 DM, Dacia Nova (1998) - 4.800 DM, Dacia Breack (1997) - 3.600 DM, Dacia Berlină (1999) - 5.400 DM.

Mașini străine:

Opel Vectra (1997) - 16.100 DM, Opel Vectra (1989) - 6.400 DM, Opel Kadett (1988) - 3.100 DM, Daewoo Cielo (1997) - 8.000 DM, BMW Diesel (1986) - 6.100 DM, Fiat Regata (1987) - 2.400 DM, Fiat Uno Diesel (1988) - 2.900 DM, BMW (1982) - 3.500 DM, Audi (1987) - 1.300 DM, VW Passat Combi (1983) - 1.200 DM, Ford Escort Diesel (1981) - 4.300 DM, Renault 19 (1992) - 6.200 DM, Seat Leon (2001) - 26.000 DM, Opel Astra (1993) - 7.000 DM, Mitsubishi T. D. (1991) - 9.100 DM.

Moto:

Motocicletă Yamaha - 600 DM, Mini Mobră - 150 DM, Scuter Aprillia - 1.200 DM, Motocicletă Minsk - 700 DM, Scuter Piaggio - 550 DM, Motoretă Sachs (49 cmc) - 380 DM, Motocicletă Honda (1991, 1000 cmc) - 7.000 DM, Suzuky (1993, 750 cmc) - 9.600 DM.

OLIMPIU BULZAN

ADEVĂRUL
COTIDIAN INDEPENDENT ARAD

Editor: S.C. ADEVĂRUL S.R.L. Arad

COD FISCAL R 1681938 ● COD SICOMEX 19.604 ● CERTIFICAT J 02/1886 / 31 X 1991 ● COD SIRUES 020956601 ● ISSN 1220 - 7489

Redacția și administrația: 2900 Arad, Bd. Revoluției nr. 81. **Telefoane:** SECRETARIAT - 281802, fax 280655, 280625; ADMINISTRAȚIE - CONTABILITATE - 281797; MICA PUBLICITATE - 210775; MAREA PUBLICITATE - 280904; CLUBUL PRESEI - 280989.

Consiliul de administrație: președinte - **DOREL ZĂVOIANU**, telefon 281802, 280625; vicepreședinte - **MIRCEA DORGOȘAN**, telefon 210776; membri: **DOREL BARBU**, telefon 281797; **NICU COJOCARU**, telefon 280904; **MIRCEA CONTRAȘ**, telefon 280854.

Colegiul de redacție: **MIRCEA CONTRAȘ** (redactor-șef); **MARCEL CANCIU** (șef secție foto), telefon **281701**; **ALEXANDRU CHEBELEU** (șef secție sport), telefon **281701**; **NICU COJOCARU** (șef secție publicitate) telefon/fax: **280904**; **GABRIELA GROZA** (secretar general de redacție), telefon **280854**; **VASILE FILIP** (șef secție cultură-învățământ-tineret), telefon **281855**; **280003**; **IOAN IERCAN** (șef secție politică), telefon **280943**; **DORU SAVA** (șef secție social-economic), telefon **281738**; **ȘTEFAN TABUIA** (șef secție actualități), telefon **281855**; **280003**; **DOREL ZĂVOIANU** (președinte al Consiliului de administrație), telefon **281802, 280625.**

Difuzare - Marketing: MIRCEA ȚÂȘCĂ (șef secție)-telefon 280904

Tiparul executat la S.C. MEDIAGRAF S.A. ARAD, str. Feleacului F.N., telefon 250902, fax 250920

„Adevărul" poate fi citit și pe Internet la adresa http://adevarul.arad.ro

CURSUL VALUTAR*

- VALORI ÎNREGISTRATE LA SFÂRȘITUL SĂPTĂMÂNII TRECUTE

Denumirea valutei	BNR	BCR		BRD		Banca Transilvania		Banca Agricolă		Bursa neagră	
EURO	27860	C	V	C	V	C	V	C	V	C	V
Dolar S.U.A.	30783	30600	30850	30550	30850	30600	30820	30500	30840	30500	30700
Marca germană	14245	13905	14448	14895	14260	14050	14350	14100	14340	14000	14200

BATA

FRANCEZI ȘI ENGLEZI, LA „PRAZNIC DE BUCATE NOI"

Sâmbătă și duminică, în comuna Bata, la „Praznicul de bucate noi" au participat 14 francezi și englezi, invitați de onoare ai gazdelor. Prezența occidentalilor n-a fost întâmplătoare, ci ea se leagă de anul 1990, când, în luna ianuarie, primarul de atunci, acum director la Direcția pentru Cultură, Culte și Patrimoniu Național Cultural, **Adrian Șimon** a semnat pactul de prietenie cu localitatea Hautvillers din Franța. Localitatea franceză face parte dintr-un grup de comune înfrățite: Beaulieu (Anglia), Kiedrich (Germania), Egnisheim (Alsacia). Prietenia dintre Hautvillers a deschis perspectiva de colaborare cu toate localitățile înfrățite amintite anterior. Relațiile cele mai strânse au fost cu francezii care ieri s-au aflat pentru a treia oară în comuna Bata, implicându-se în principal în ajutorarea centrelor culturale din zonă. Englezii, prezenți ieri pentru prima dată la Bata, au ajutat material comuna prin dotarea cu o instalație de apă potabilă.

Sâmbătă, programul manifestării a fost contra cronometru. La ora 10, francezii și englezii au fost invitații Consiliului Local Bata, la o ședință extraordinară. Consilierii din Bata au acordat titlul de cetățean de onoare lordului **Montagu Beaulieu,** reprezentat la fața locului de ex-soția - **Belinda Lady Montagu.**

Primarul comunei franceze Hautvillers, **Patrick Lopez** a apreciat că ședința Consiliului Local Bata a decurs în mod asemănător cu cele organizate de administrația locală franceză. A fost amintit „spiritul european" al ședinței, apropo de folosirea concomitentă a trei limbi: franceză, engleză, română. După ce primarul Lopez a înmânat primarului din Bata un blazon cu specificul localității înfrățite, gazdele și-au condus invitații la Școala cu clasele I-IV Bata, unde învățătoarea **Delia Micurescu** le-a prezentat sălile de clasă și o colecție de etnografie a muzeului școlar.

Foto: V. MUSCA

Următorul reper a fost vizitarea unei gospodării țărănești din Bata, unde francezii și englezii au fost primiți după obiceiul românesc, cu pâine și sare.

La ora 12,30, într-un cadru deosebit, cei prezenți au servit preparate cu specific vânătoresc, asortate cu vinuri de colecție și țuică ardelenească.

După masa de prânz au urmat momente de înălțare spirituală la Biserica Romano-Catolică din Bulci și vizitarea unor ferme din Bata și Țela. Seara s-a încheiat cu un dineu, unde francezii, englezii și localnicii au sărbătorit zece ani de înfrățire.

Ieri, momentele sărbătorești au continuat. Dimineața, cu participarea la Sfânta Liturghie, oficiată la Biserica ortodoxă Bata și cu sfințirea bucatelor la troița din curtea bisericii. Prânzul tradițional românesc a fost urmat, în curtea Căminului Cultural, de o serbare câmpenească, unde participanții și-au delectat la început privirea cu o paradă a costumelor populare, iar mai apoi auzul cu melodii ale rapsozilor Drăgan Muntean, Elena Jurjescu-Todi, Achim Nica. Obiceiurile și tradițiile bănățene au fost prezentate de ansamblul „Izvorașul" din Buziaș.

În semn de prietenie, francezii și englezii au oferit suveniruri tuturor celor pe care i-au vizitat. N-au lipsit nici buteliile cu șampanie, cu atât mai mult cu cât Hautvillers este localitatea natală a lui Don Perignon, părintele șampaniei.

TEODORA MATICA

Record absolut!

Doi infractori furã din... Penitenciar

Rareori se întâmplă ca hoții să tragă către Poliție sau (mai grav) Penitenciar. Nu așa stau lucrurile în cazul lui **Martocean Călin** (27 ani) din Asuasul de Jos, jud. Maramureș și **Musjune Petru** (34 ani) din Arad care, sfidând legile nescrise ale hoților, s-au dus să fure tocmai din grădina... Penitenciarului Arad. Pătrunzând prin forță, după ce l-au cotonogit bine pe paznic (deținutul Popa Anton), cei doi au furat peste 40 kg de varză.

Însă n-au ajuns prea departe cu varza că polițiștii i-au prins pe curajoșii hoți. Acum ei se vor întoarce la locul faptei, dar de data aceasta nu în grădină, ci chiar în încăperile Penitenciarului.

Captură la Vama Nădlac

CELULARE ÎN VALOARE DE 600 DE MILIOANE

Sâmbătă, pe tura de zi, la Vama Nădlac, vameșul **Mihai Olah** a reușit o captură de excepție. Au fost confiscate peste 200 de celulare, marca Ericsson și Motorola Millenium, în valoare totală de 600 de milioane lei. „Turistul" intenționa să introducă celularele în țară pentru a fi valorificate. Acum însă va trebui să justifice de unde le-a procurat pentru a le aduce în România.

Accident grav de circulație

Ioniță Cristian (13 ani), elev la Liceul German, a traversat regulamentar, pe trecerea de pietoni a străzii Andrei Șaguna. Conducând neatent, **Cochină Remus** - aflându-se la volanul unei Dacii 1300, cu numărul de înmatriculare AR-05-JRR, l-a surprins și accidentat grav pe Ioniță Cristian.

Trecând ilegal granița cu România

TREI MOLDOVENI DE 16 ANI ȘI-AU LUAT LUMEA-N CAP PENTRU O SLUJBĂ

Polițiștii de frontieră de la Nădlac au reținut sâmbătă seara doi adolescenți de 16 ani care, în „dulcele grai moldovinesc" au recunoscut că nu au nici un fel de act asupra lor.

La cercetări, aceștia au declarat că au trecut ilegal frontiera în România pentru a-și găsi de lucru fie în patria-mumă, fie undeva prin Occident.

Spre surpriza polițiștilor de frontieră de la Nădlac, în cursul zilei de duminică a fost reținut un alt moldovean de dincolo de Prut, tot în vârstă de 16 ani, care susținea că a trecut împreună cu ceilalți doi în România. Nici acesta nu avea acte asupra lui.

Luând legătura cu autoritățile de la Chișinău, polițiștilor de frontieră arădeni li s-au confirmat datele personale declarate de cei trei. Aceștia urmează să fie cercetați pentru săvârșirea infracțiunii de trecere ilegală a frontierei.

N. O.

Prinși muncind la negru

13 români au fost repatriați forțat de către italieni

Sâmbătă seara, 13 români din mai multe județe ale țării au fost repatriați forțat după ce au fost prinși muncind la negru de către autoritățile italiene.

După cum ne informează polițiștii de frontieră arădeni, aceștia i-au preluat de la escorta maghiară care, la rândul ei i-a luat în primire de la austrieci care i-au primit în custodie de la carabinierii italieni.

Traseul de mai sus, însă în sens invers, a fost folosit de cei 13 (printre care patru femei). Fără a avea vize, românașii au trecut ilegal granița după pentru a putea găsi ceva de lucru în Italia.

Ei sunt cercetați în stare de libertate pentru săvârșirea infracțiunii de trecere ilegală a frontierei unui stat străin, riscând o pedeapsă cu închisoarea de la trei luni la doi ani.

N.O.

Foc... de la o țigară

Sâmbătă, Detașamentul de pompieri Arad a fost solicitat să intervină în comuna Livada la numărul 56. Acolo, o casă particulară, proprietatea Zoriței Micle, a luat foc.

Ca în multe alte cazuri, cauza incendiului a fost aruncarea unei țigări aprinse la voia întâmplării.

Pagubele produse au fost estimate la o valoare de aproximativ 4 milioane de lei, iar bunurile salvate fiind în valoare de aproximativ 600 milioane de lei.

N. B.

BAL „FIERBINTE" LA COLEGIUL ECONOMIC

Weekend-ul care tocmai a trecut a fost un prilej de distracție pentru câțiva dintre elevii unor licee arădene, dat fiind faptul că s-a intrat în anotimpul... balurilor. Unul dintre liceele care a organizat în acest sfârșit de săptămână „Balul Bobocilor" a fost Colegiul Economic. Balul a avut loc la Casa Sindicatelor, sâmbătă, într-o sală arhiplină. Programul prezentat a fost cu adevărat... fierbinte, cei prezenți având parte de un show de zile mari. Evenimentul mai sus amintit a avut de toate: boboci, striptease, manele și fete frumoase.

La Balul Bobocilor de la Colegiul Economic au participat formații de muzică rock (Non-Stop, Black & White), trupe de dans modern care au încântat publicul (trupa Holiday), și bineînțeles, bobocii, ce s-au întrecut în tot felul de probe pentru a câștiga marele premiu: titlul de Miss și Mister: (vals, dans popular, interpretarea unor piese live). Nu a lipsit nici parada modei, prezentată de „frumoasele liceului", însă cel mai gustat moment rămâne sceneta realizată de câteva eleve ale Colegiului Economic, pe cunoscuta melodie „Lady in Red". Trup și suflet pentru acest bal au fost nu doar elevii, ci și cadrele didactice care au pus umărul la realizarea acestui eveniment. Echipa profesorilor implicați în organizare fiind compusă din: Gabriela Parscuta, Florin Popa, Rodica Bogdan, Veronica Ieremia, Diana Boscenco, Erica Poliș, toți diriginți ai claselor a XI-a, precum și Smaranda Szatmari, (director educativ) și Monica Băltărețu (dir. adj.).

Dar, cum ne-am obișnuit deja, nimic nu e perfect. La acest bal a fost invitată cunoscuta trupă N&D. Din păcate, cei prezenți în Sala mare a Casei Sindicatelor nu s-au bucurat de recitalul lor, aceștia ajungând la bal abia la ora 23,00 și nu la ora 18,00, așa cum se stabilise în contractul semnat între trupă și liceu. Partea proastă a fost că membrilor trupei li s-au achitat niște bani frumușei, până la urmă N&D renunțând să mai... presteze pentru tinerii care ar fi vrut să-i vadă. Între membrii trupei și unele cadre didactice au ieșit scântei în sensul că, trupa nu a respectat clauzele contractuale, ajungând mult după ora stabilită la Arad, și i s-a cerut să cânte în discoteca Laser, fără a li se mai achita restul de bani.

Cum însă „vedetismul" e în floare la noi, și cum trupele care „se ajung" nu dau doi bani pe fani, cel mai important lucru pentru ele fiind banul, N&D, în speță Nick, a spus unei profesoare că „banii nu vi-i dăm înapoi, de cântat nu cântăm fără restul de bani, iar dacă nu vă convine, discutăm la judecată."

De menționat că la acest bal au fost trupe care au cântat în fața tinerilor prezenți pe gratis, „faimoasa" trupă cerând un onorariu modic de ... 800 USD, plus spesele pentru transport. Invocând tot felul de motive (vezi Doamne li s-a stricat mașina și acum au nevoie „de 20 de milioane pentru reparații") N&D au reușit să umbrească acest eveniment excepțional. Suntem curioși să aflăm dacă la fel fac membrii N&D și atunci când sunt invitați să cânte la un show în București?

R. M.

În așteptarea unor vremuri mai bune: „Răbdare și tutun!"
Foto: V. MUSCA

Decedat pe scările propriei locuințe...

Sâmbătă, pe treptele propriei case de pe strada Grădinarilor, **Tauher Ioan Ladislau** (82 ani), din Arad, a căzut, lovindu-se pe scări. Din cauza loviturii a intrat în comoție cerebrală, după care, la scurt timp, a decedat.

În urma controalelor OJPC

YILDIRIM ȘI LAVTRANS - FĂRĂ AUTORIZAȚII DE FUNCȚIONARE

Produsele alimentare comercializate în incinta stației CFR, Aeroportului și Autogării au fost verificate de inspectorii OJPC în cursul săptămânii trecute. S-au efectuat controale la 13 agenți economici din gări, 7 - din autogări și 1 de la aeroport. SC La Dan SRL Pâncota; SC Lipotrans SRL Lipova; AF Victor Gherghina; SC Lavtrans SRL Oravița, punct de lucru Lipova; SC Volkan SRL Lipova; SC Acapulco SRL Arad; AF Neagu Arad; AF Nico Arad; SC Yildirim West SRL Arad; SC Elimpex SRL Arad; SC Ivan Arad SRL - Lipova; SC Padiș Port Artur SRL Arad; SC Mărgăritar SRL Vladimirescu; SC Restaurant CFR SRL Arad; SC Arlana Prod SRL Arad; SC Dodo Food SRL Arad; SC Gastro Criș SRL Arad; SNCFR Restaurant Lido Arad; SC Oprea Company SNC Petroșani - punct de lucru Lipova; SC Romar Co SRL Arad și SC Feroviarul SRL Arad.

O mare parte a agenților economici verificați funcționează fără autorizație sanitară avizată pe anul în curs. Așa pe lângă produsele expirate expuse spre comercializare, saloanele de consumație cu pereți degradați, neigienizați, cu fețe de masă murdare și mobilier degradat. În unele unități și apa rece, respectiv caldă era un lux prea mare. Ce să mai amintim de lucruri „minore" precum: lipsa carnetelor de sănătate pentru personal; neînregistrarea temperaturii de păstrare a produselor alimentare; comercializarea produselor fără afișarea prețurilor sau fără elemente de identificare și caracterizare.

În cadrul acestei acțiuni au fost verificate produse în valoare de 75,36 milioane lei și au fost oprite de la comercializare produse în valoare de 2,274 mil. lei, iar valoarea mărfurilor retrase definitiv din consum se ridică la 318 mii lei.

Pe lângă cele 19 sancțiuni contravenționale aplicate (de 44 milioane lei), în cazul SC Yildirim West SRL și SC Lavtrans SRL Oravița s-a propus ridicarea autorizației de funcționare.

M. MICAN

ROMÂNIA A ÎNDEPLINIT CONDIȚIILE PENTRU RIDICAREA VIZELOR

● afirmă Ministrul german Otto Schilly

Ridicarea vizelor pentru cetățenii români care doresc să călătorească în spațiul Schengen ar putea fi decisă în cadrul următoarelor ședințe ale Consiliului Miniștrilor de Justiție și Interne, cu aplicare de la 1 ianuarie 2002, afirmă ministrul german de Interne, Otto Schilly, într-o scrisoare adresată omologului său român, Ioan Rus. "România a obținut, în ultimul timp, progrese mari în domeniul siguranței interne, dar mai ales în cel al granițelor interne. Plec acum de la premisa că țara dumneavoastră a îndeplinit condițiile pentru ridicarea vizelor", se arată în scrisoare. Comisarul european pentru Extindere, Gunther Verheugen, a declarat, vineri, în cadrul întîlnirii de la Riga cu premierul Adrian Năstase, că o decizie privind eliminarea vizelor pentru cetățenii români ar putea fi adoptată pînă la sfîrșitul acestui an. "Am confirmat punctul de vedere al Comisiei Europene potrivit căruia o decizie pozitivă privind eliminarea, începînd cu data de 1 ianuarie 2002, a obligativității vizelor pentru cetățenii români care doresc să călătorească în spațiul Schengen ar putea fi adoptată pînă la sfîrșitul acestui an", a afirmat Verheugen.

În cadrul teleconferinței de sîmbătă cu prefecții, premierul Adrian Năstase a făcut apel la Poliția de frontieră și la Ministerul de Interne pentru a identifica "eventualele călăuze care vor să faciliteze emigrarea ilegală". Năstase a mai precizat că în următoarea ședință de Guvern se va analiza și posibilitatea ca Ordonanța privind condițiile în care cetățenii români călătoresc în țările UE să fie pusă în aplicare înainte de 1 ianuarie 2002, cum se stabilise inițial, "tocmai pentru a bloca aceste situații". "Problematica vizelor înseamnă pe de o parte să urmărim decizia țărilor din spațiul Schengen, deci decizia Uniunii Europene, dar înseamnă și responsabilitatea noastră pe această temă atît la nivelul fiecărui cetățean, cît și la nivelul instituțiilor statului", a mai spus Năstase.

Premierul cere MI să-i urmărească pe cei care încearcă să intre ilegal în spațiul Schengen

Premierul Adrian Năstase a făcut un apel, sîmbătă, în cadrul teleconferinței cu prefecții, către Poliția de frontieră și Ministerul de Interne "să-i urmărească cu mare atenție" pe cei care încearcă să treacă ilegal granițele țărilor din spațiul Schengen. Apelul a fost făcut ca urmare a întrevederii pe care primul-ministru român a avut-o, vineri, la Riga, cu Comisarul european pentru extindere, Gunther Verheugen, în care s-a pus din nou în discuție problema ridicării vizelor pentru România. Năstase a remarcat faptul că "mulți dintre concetățenii noștri nu sînt conștienți de importanța mizei" pe care o reprezintă vizele pentru țările Uniunii Europene și de aceea "forțează emigrarea" în spațiul Schengen. Premierul a făcut apel la Poliția de frontieră și la Ministerul de Interne pentru a identifica "eventualele călăuze care vor să faciliteze emigrarea ilegală". Năstase a mai precizat că în următoarea ședință de Guvern se va analiza și posibilitatea ca Ordonanța privind condițiile în care cetățenii români călătoresc în țările UE să fie pusă în aplicare înainte de 1 ianuarie 2002, cum se stabilise inițial, "tocmai pentru a bloca aceste situații".

"Problematica vizelor înseamnă pe de o parte să urmărim decizia țărilor din spațiul Schengen, deci decizia Uniunii Europene, dar înseamnă și responsabilitatea noastră pe această temă atît la nivelul fiecărui cetățean, cît și la nivelul instituțiilor statului", a mai spus Năstase.

Al Qaida amenință SUA și Marea Britanie cu noi atacuri teroriste

Organizația teroristă condusă de Osama Ben Laden, Al Qaida, a amenințat SUA și Marea Britanie, cu noi atentate teroriste, într-o declarație a unui purtător de cuvînt al organizației, difuzată, sîmbătă seara, de televiziunea Al Jazeera.

"Musulmanii din SUA și Marea Britanie, copii și toți cei care sînt împotriva politicii nedrepte a SUA, nu călătoriți cu avioanele și nu stați în clădiri înalte sau în zgîrie-nori", a declarat Suleiman Abu Ghait, purtătorul de cuvînt al Al Qaida.

Mesajul său a fost aproape identic celui din data de 9 octombrie.

În înregistrarea transmisă de Al Jazeera, preluată și de CNN, dar nu în direct, Abu Ghait, a apărut într-un decor asemănător interiorului unui cort, avînd în spate o mitralieră, notează AFP.

Mesajul prezentat sîmbătă este al patrulea difuzat de canalul Al Jazeera, de la începutul loviturilor aeriene asupra Afganistanului, din data de 7 octombrie. De data aceasta, purtătorul de cuvînt i-a amenințat pe americanii din Peninsula Arabică: "Al Qaida îi somează pe americani, pe englezi și pe complicii lor arabi să părăsească peninsula arabică pentru că pămîntul pe care calcă va lua foc", a afirmat aceasta.

"Ne afirmăm sprijinul total pentru poporul afgan împotriva atacului sălbatic, cu toată puterea morală și materială pe care o avem, atît cît va fi nevoie", a precizat purtătorul de cuvînt.

Abu Ghait s-a adresat și ultimilor trei președinți americani, premierului britanic și celui israelian: "Le spunem lui Bush tatăl, Bush fiul, Clinton, Blair și Sharon, care conduc criminalii sioniști și cruciați, că au comis cele mai mari crime împotriva a milioane de musulmani, al căror sînge nu a fost vărsat în zadar, iar noi îi vom răzbuna".

"Mă adresez și secretarului de stat al SUA, Colin Powell, care a pus la îndoială comunicatul nostru precedent și afirmația că mii de tineri musulmani vor să moară. (...) Powell și alți membri ai administrației americane știu că atunci cînd Al Qaida promite, se ține de cuvînt, iar informația însemnă ceea ce vezi, nu ceea ce auzi".

Șeful diplomației americane declarase, în replică la precedentul mesaj al Al Qaida, că această declarație constituie "o provocare", căreia SUA îi vor răspunde.

LOTO 6/49
din 14 octombrie 2001
31, 45, 44, 27, 20, 42
NOROC
2896678

ELECTRONIC SHOP srl
Arad, P-ța UTA Bl. U1-2, parter, tel./fax: 057/271123; 271642

ANGAJEAZĂ:

Depanatori pentru service aparatură de birou: (COPIATOARE, FAX-URI, etc.)

CV-ul se depune la sediul firmei, până la data de 19.10.2001, ora 17.00

Numai candidații selecționați vor fi contactați

LUNI, 15 OCTOMBRIE 2001

TVR 1
7,00 Jurnalul de dimineață
7,30 Strict necesar
8,30 Bravo, bravissimo! - rel.
10,00 Surprize, surprize - rel.
12,30 Știrile de sâmbăta asta! - rel.
13,00 Teleenciclopedia - rel.
14,00 Jurnalul de prânz
14,30 Destinul unei națiuni
15,00 Pro Patria
16,00 Kronika
17,30 Eu, cetățeanul
18,30 Șapte zile - s.
19,15 Avanpremieră Știri
19,35 George și Leo - s.
20,00 Jurnal. Meteo. Sport
20,30 Iartă-mă!
21,30 Niciodată nu e prea târziu - s.
22,30 Ce-i de făcut? - talk-show
23,30 Jurnalul de noapte
0,00 51% Europa - doc.
0,50 Marele jazz
1,50 Jurnal - rel.
2,20 De luni până duminică - rel.
3,05 Iartă-mă! - rel.
4,05 O vedetă populară - rel.
4,55 Ce-i de făcut? - rel.
5,55 Muzica e viața mea! - rel.

TVR 2
7,00 Ferma - rel.
8,00 Cronici votive - rel.
8,30 Cafeaua de dimineață
9,30 Tribul - s.
10,00 Extratereștrii în familie - s.
10,30 Sparky, roboțelul - s. rel.
11,00 Știri
11,05 D'ale lui Mitică - rel.
12,05 Țara de piatră - rel.
12,35 Tată, am încurcat-o! - s.
13,00 Femeia misterioasă - s.
13,45 Desene animate
15,00 Știri
15,10 Toți împreună
16,10 Oprirea obligatorie
16,30 Răscruci
17,00 Patrimoniu
17,30 Tribul - rel.
18,00 Camera de gardă
18,30 Știri
18,35 Palete
19,05 Sculpturi
19,35 Drumul spre Avonlea - s.
20,30 Tată, am încurcat-o! - rel.
21,00 Puls 2001
21,30 Reforma la bani mărunți
22,00 Telejurnal
22,30 Teatru TV: **Nuntă însângerată** de F.G. Lorca
0,00 Bine, dragă! - s. rel.
0,30 Eroul meu - s. rel.
1,00 Palete - rel.
1,30 Sculpturi - rel.
2,00 Splendorile naturii - rel.
2,50 Drumul spre Avonlea - rel.

PRO TV
7,00 Bună dimineața!
8,00 Știrile Pro TV
9,00 Tânăr și neliniștit - rel.
10,00 Monștrii - s.
10,45 Magazin Liga Campionilor - rel.
11,30 Ani de liceu - s.
12,00 Crimă cu intermediar - f. rel.
(●) 14,15 Polițiști în alertă - acțiune, polițist, SUA, 1990
16,00 Tânăr și neliniștit - s.
17,00 Știrile Pro TV
17,45 Seara regăsirii
18,00 Teo
19,00 Știrile Pro Tv
* Seara regăsirii
(●) 20,00 Omul din vis - thriller psihologic, SUA, 1995
22,00 Știrile Pro TV
22,30 Sub semnul întrebării - talk-show
1,00 Marcă înregistrată - rel.
1,30 Prințul tenebrelor - rel.
(▲) 2,15 Telefonul morții - thriller psihologic, SUA, 1985
4,15 Monștrii - rel.
5,15 Ani de liceu - rel.
5,45 Teo - rel.

TV ACASĂ
7,00 Povești adevărate - rel.
7,30 Dădaca - rel.
8,00 Dragoste și putere - rel.
9,00 Prima dragoste - rel.
10,00 Acasă la bunica - rel.
10,10 Betty cea urâtă - rel.
(●) 11,00 Marea demascare - rel.
12,30 Seducție - rel.
14,10 Femei înșelate - rel.
15,30 Războiul pasiunilor - s.
16,30 Dragoste nebună - s.
17,20 Acasă la bunica
17,30 Amor latino - s.
18,20 Căsuța poveștilor
18,30 Știrile de Acasă
19,00 Prima dragoste - s.
20,00 Betty cea urâtă - s.
(●) 21,00 De 3 x femeie
22,00 Terra nostra - s.
23,00 Dădaca - s.
23,30 Știrile de Acasă - rel.
0,00 90-60-90 Fotomodele - s.
0,50 Sânge din sângele meu - s.
(●) 1,45 De 3 x femeie - rel.
2,45 Muzica de acasă
3,45 Acasă la români - rel.
5,45 Acasă la ... - rel.

HBO
8,00 Sentimente vechi - comedie, SUA, 1997
9,45 Air Force One - thriller, SUA, 1999
11,50 Ce-am avut și ce-am pierdut - comedie, SUA, 1997
13,30 Bean, o comedie dezastru - comedie, SUA, 1997
15,00 Jonny Tsunami - aventuri, SUA, 1999
16,30 Arlington Road - thriller, SUA, 1999
18,25 Votul decisiv - dramă, SUA, 1999
20,00 Concert U 2
21,30 Totul despre sex - s.
22,00 8 mm - thriller, SUA, 1999
0,05 Mamă și fiică - dramă, SUA, 1998

PRIMA TV
7,00 Salvați de clopoțel - rel.
8,00 Prima Mix!
12,55 Clip Art
13,00 Motor - rel.
13,30 Exploziv - rel.
14,00 Stil - rel.
15,00 În căutarea dreptății - s.
16,00 Salvați de clopoțel - s.
17,00 Impact
17,30 Real TV
18,00 Focus
19,00 Camera de râs
19,30 Strada milion
20,00 Vrei să fii miliardar?
21,00 Verdict sub amenințare - thriller, SUA, 1994
23,00 Focus
23,30 În căutarea dreptății - rel.
0,25 Clip Art - rel.
0,30 Camera de râs - rel.
1,00 Strada milion - rel.
1,30 Focus - rel.

TELE 7 ABC
7,00 Muzică
11,00 Cinetour - rel.
12,00 Muzică
12,30 Buletin de știri
13,00 Telesport - rel.
14,30 Cutia muzicală - rel.
15,30 Documentar - rel.
16,00 Muzică
18,00 Documentar
18,30 As Show
19,25 Pronosport
19,30 Muzică
21,00 Telejurnal
21,45 Documentar
22,30 Fotbal la Tele 7
0,00 Muzică
5,00 Fotbal la Tele 7 - rel.
6,00 Telejurnal - rel.

ANTENA 1 – TV ARAD
7,00 Observator
8,00 Cafeaua cu sare - talk-show
9,00 7 zile TVA - rel.
10,00 Muzică populară - rel.
10,30 Tânărul Indiana Jones - s.
11,15 Stargate SG-1 - s.
12,00 Sub soarele Africii - s.
* Știrile amiezii
14,00 Academia vedetelor - rel.
16,00 Divertisment
16,15 Magazin sportiv
16,30 Publicitate, promo
16,45 Știri TVA
17,20 Milagros - s.
19,00 Observator
19,50 Sport
(●) 20,00 Zilele tunetului - acțiune/dramă, SUA, 1990
21,57 Publicitate, Promo
22,00 Observator
22,15 Ediția de noapte TVA
22,25 Sport
22,30 Marius Tucă Show
23,30 Noaptea târziu cu Mircea Badea
1,00 Observator - rel.
2,00 Suflet rebel - s.
3,30 Capcanele destinului - s.
5,00 Milagros - rel.

TV RCS
8,55 Deschiderea programului
9,00 Blanche - s. rel.
9,25 Aventurile lui Huck - s.
9,45 Dulce ispită - s. rel.
10,30 Cerul dintre noi - rel.
11,00 Retrospectivă știri - rel.
12,00 Aceasta este marea - f. rel.
13,30 Radical Power - s.
14,00 Dezertorul - film
15,30 Desene animate
16,00 Farmacia de serviciu - s.
16,30 Deșertul vorbește - s.
17,00 Casa de nebuni - s.
17,55 Camera ascunsă
18,15 Știrile RCS
19,00 Dulce ispită - s.
20,00 Peisaj cu timp - film
21,30 Radical Power - s.
22,00 Știrile RCS
22,30 Hollywood Hills - film
(■) 0,00 Erotica
1,00 Închiderea programului

RADIO EUROPA FM (89,3 MHz)
6,00-10,00 Deșteptarea - cu Gabi Dobroiu (7,00 Jurnalul de dimineață); 10,00 Europa Express cu George Zafiu; 13,00 Jurnalul de prânz; 13,30 România în direct cu R. Turcescu; 14,00 Drum cu prioritate cu Radu Constantinescu; 18,00 Jurnalul de seară; 18,30 Interviurile Europa FM; 19,00 Clubul de seară cu Denis Ciulinaru; 22,00 Jurnalul de noapte; 22,30 Infomania cu Dan Goanță; 23,00 Europa lângă tine.

RADIO PRO FM (92,1 MHz)
5,00 - 5,30 BULETIN DE ȘTIRI la fiecare sfert de oră; **5,30 - 7,00 PRO FM PÂNĂ LA UNU** - cu Ramon Cotizo; **7,00-10,00 PRO FM PÂNĂ LA UNU** - cu Flavius Esnican; **10,00 - 13,00 PRO FM PÂNĂ LA UNU** - cu Mihai Dobrovolschi; **13,00 - 14,00 13-14 CU ANDREI** - cu Andrei Gheorghe; **14,00 - 17,00 POFTIM-PRO FM** - cu Cătălin Lăpușcă; **17,00 - 19,00 PRO FM E AICI** - cu Cristi Schnebli; **19,00 - 22,00 ASCULTĂ-ȚI MUZICA!** - cu Andi Moisescu; **22,00 - 2,00 PRO FM BY NIGHT** - cu Vlad Craioveanu

RADIO ARAD & RADIO CONTACT (99,1 MHZ)
6,00 Lupta cu somnul; 8,00 Matinal cafe; 10,00 Tovarășii mei; 12,00 Pulsul zilei; 14,00 Radiomagazin Deutsche Welle; 15,00 Muzica așa cum vrei; 17,00 Magazin sportiv; 18,00 Radiomagazin Radio France Internationale; 19,00 Ofensiva de seară; 20,00 Ce și pentru cine; 21,00 Ora de fotbal; 22,00 Contact FM

RADIO TIMIȘOARA
6,00 Ceasurile dimineții; 8,00 Muzică populară cu dedicații; 9,00 Cânt din suflet; 10,00 De zece ori România; 11,00 Pop matineu; 12,00 Miez de zi la polul vest; 13,00 Emisiune în limba germană; 14,00 Emisiune în limba maghiară; 15,00 Emisiune în limba sârbă; 16,00 Actualitatea în 60 de minute; 17,00 Carusel cultural; 18,00 Actualitatea radio; 18,10 Civica. Orele cetății; 19,00 Radiojurnal; 19,15 Oglinda retrovizoare; 20,05 Fotbal club; 20,50 Călătorie în lumea poveștilor; 21,00 Curierul de seară. Știri: 6,00; 7,55, 9,00; 11,00; 12,50; 17,00; 20,00; 21,00; 21,55. **Radiojurnal:** 7,00; 16,00; 19,00

RADIO SEBIȘ
6,00 Cronica cârcotașilor (p)
9,00 Precinie, precinie - muzică populară
10,00 Cafeaua de zece
12,00 „21" Expres
15,00 Bună ziua, oameni buni! - muzică populară cu dedicații
16,00 Meridian „21"
19,00 Sus paharul, fiecare! - muzică populară și dedicații
20,00 E seara ta!
20,30-21,00 Ferestre spre cer
22,00 Lecții particulare - (p)
23,00 „21" Nights Hits - (p)
Știri: 6; 7; 11; 15
Jurnale 8; 13; 18

Redacția Adevărul nu își asumă răspunderea pentru modificările ulterioare intervenite în programele Radio - TV

AMERICA POARTĂ UN RĂZBOI DE RUTINĂ

– D-le Cristoiu, după îndelungi ezitări, iată că de o săptămână de zile America bombardează Afganistanul...

– Așa este! Din nefericire, comportamentul militar al SUA a intrat deja într-o fază de rutină. Se bombardează ziua și noaptea, numai că, spre deosebire de Golf sau Iugoslavia, se pare că în Afganistan o simplă campanie aeriană nu ajunge. În acest caz este necesară o intervenție la sol...

– Numai că o astfel de intervenție produce foarte multe victime...

– Tocmai aici este problema, iar americanii amână o astfel de intervenție din mai multe motive. În primul rând, SUA ține cont și de experiența rușilor în acest domeniu, care au atacat Afganistanul, timp de zece ani. În al doilea rând, opinia publică americană trebuie să fie pregătită intens pentru ca să accepte astfel de pierderi de vieți omenești. Din acest punct de vedere, cred că opinia publică americană este „pregătită" în aceste zile prin strategia intoxicării...

– Vă referiți la „Antrax"?

– Bineînțeles. Orice biolog din lume ne-ar putea confirma faptul că „Antraxul" nu este o armă biologică în adevăratul sens al cuvântului, în primul rând datorită faptului că nu provoacă epidemii. Altfel spus, dacă teroriștii ar dori să lovească America și din punct de vedere biologic, ar alege o armă cu propagare în masă, nu un banal „Antrax", care, paradoxal, îmbolnăvește în primul rând ziariști...

– Deci ajungem la ipoteza unei psihoze provocate?

– Cred că da! De câteva vreme, cei care țin în alertă America nu sunt teroriștii, ci tocmai Administrația americană, FBI-ul etc. Mai mult, mijloacele mass-media, în frunte cu CNN-ul, exagerează cu bună știință inclusiv posibilitatea unei reacții din partea lumii musulmane...

– Una peste alta, cum comentați evoluția faptelor de până acum?

– În ceea ce mă privește, consider că teroriștii și-au atins scopul: America este gata să accepte constituirea și recunoașterea unui stat palestinian, lucru incredibil de crezut până acum. Nu știu de ce, dar consider că timpul se scurge astăzi în defavoarea Israelului...

– Dar și Israelul își are fundamentaliștii săi. Dacă nu mă înșel, poartă chiar numele de „ortodocși"...

– Iată o problemă pe care doar viitorul o va putea proba ...

– Până atunci, haideți să ne referim la răcirea fără precedent a relațiilor dintre România și Republica Moldova...

– Lăsând la o parte faptul că administrația de la Chișinău are tot interesul să promoveze actuala stare de lucruri, când vorbim despre două state distincte...

– Doar pentru posedarea puterii în stat?

– Evident! În plus, guvernanții de la București - în frunte cu premierul Adrian Năstase - le dau „apă la moară" izolaționiștilor, vorbind fără temei despre o „redefinire a relațiilor cu Moldova". Or, în accepțiunea noastră, o „redefinire" nu poate însemna nicidecum o înrăutățire a relațiilor, asta cu atât mai mult cu cât Rusia cunoaște o creștere de influență fără precedent în regiune, iar Putin se pare că a primit mână liberă din partea Americii în spațiul fostei URSS... Adrian Năstase ar trebui să fie mult mai maleabil și să dea dovadă de mai mult pragmatism politic în cazul de față.

– Cum comentați situația politică internă din ultima săptămână?

– O primă constatare ar fi următoarea: opoziția este total paralizată. Apoi, consider că Ion Iliescu și Adrian Năstase au greșit atunci când l-au atacat pe Corneliu Vadim Tudor. Fără PRM, nici opoziția nu poate avea un suport parlamentar solid, dar nici actuala putere... Ca dovadă, în această săptămână au fost trecute prin Parlament doar câteva acte normative minore. Când va veni pe rol o lege organică, toți vor avea nevoie de Corneliu Vadim Tudor și de PRM...

DORU SINACI
Foto: **M. CANCIU**

Astăzi, în Delegația Permanentă,

SE HOTĂRĂȘTE SOARTA PSD ARAD

Ieri, la prânz, delegația PDSR Arad compusă din d-nii Avram Crăciun, Gheorghe Pele, Dorel Zăvoianu, Sergiu Nicolaescu, Dan Ionescu, Pavel Sîrbu și Liviu Gîrgari s-a întâlnit cu premierul Adrian Năstase, președintele partidului, și o comisie formată din Cozmin Gușe, Viorel Hrebenciuc, Miron Mitrea, Octav Cozmâncă, Ioan Solcanu, Șerban Mihăilescu.

Au luat cuvântul președintele Avram Crăciun, prefectul Gheorghe Pele, deputatul Dorel Zăvoianu și senatorul Sergiu Nicolaescu, care au prezentat situația din organizația PDSR Arad. În urma discuțiilor și a concluziilor trase de premierul Adrian Năstase, s-a stabilit ca astăzi, în Delegația Permanentă a PSD, să se hotărască măsurile care vor trebui luate pentru desfășurarea în bune condițiuni a Conferințelor municipală și Județeană ale PSD Arad.

* * *

Deși arădenii care au participat la această întâlnire au fost rezervați în declarații, totuși pentru informarea cititorilor, din surse neoficiale, am aflat că:

- S-a acceptat decalarea alegerilor municipale și județene ale PSD Arad;
- Se va numi un președinte interimar, până la alegeri, altul decât cei prezenți la București (altfel spus, fără Avram Crăciun);
- Lui Avram Crăciun i s-a sugerat „să nu-l mai bage în față pe George Medițu";
- Întrebați dacă doresc să se acceadă în funcția de președinte PSD Arad, prefectul Gheorghe Pele și deputatul Dorel Zăvoianu au declarat că nu-și doresc această funcție.

FLAVIUS GHENDER
DORU SINACI

PNL - APR ARAD, PRIMUL PAS SPRE FUZIUNE

După ce vineri seara s-au întrunit de urgență, Birourile Permanente ale PNL și ApR Arad au hotărât ca sâmbătă să aibă loc o întâlnire a delegațiilor celor două organizații, pentru a pune bazele viitoarei fuziuni. Întâlnirea a avut loc la sediul PNL, „gazdă" fiind deputatul Titus Gheorghiof. Delegația ApR a fost formată din Gavril Popescu, Ioan Oprea, Adrian Țolea, Dumitru Muntoiu și Rodica Borza. Gheorghe Chiper, care făcea parte din delegație, nu a putut să dea curs invitației, întrucât era plecat din localitate.

● „Alternativă la actuala guvernare"

Așa a fost caracterizată noua „construcție politică" de către cei doi președinți, Gavril Popescu și Titus Gheorghiof, care au semnat comunicatul de presă remis ziariștilor prezenți. În comunicat se arată: **„Conducerile filialelor județene ale PNL și ApR s-au întâlnit în data de 13.X.2001 în prima ședință comună, pentru stabilirea modalității de armonizare a acțiunilor viitoare în vederea derulării procesului de fuziune hotărât de către conducerile celor două partide."** ● Au fost stabilite comisii de negociere în domeniul activităților din administrația locală, organizatoric, de tineret și politic. ● Până la data de 1 decembrie 2001 procesul de fuziune va fi încheiat, urmând ca în ianuarie - februarie 2002 hotărârea filialelor arădene să fie susținută la congresele celor două partide. ● Nu s-a pus încă problema modului în care vor fi împărțite funcțiile, dar atât Gavril Popescu cât și Titus Gheorghiof sunt convinși că vor prevala criteriile de competență. **„Dacă am fi pornit pe ideea de împărțire a funcțiilor, nu am fi realizat nimic"**, a declarat Titus Gheorghiof. Întrebat ce părere are despre schimbarea titulaturii partidului, Gavril Popescu a spus că **„nu are importanță faptul că adaugi sau scoți o literă, importantă este hotărârea noastră de a forma o nouă construcție politică, o alternativă credibilă la actuala guvernare."** ● Rodica Borza a explicat ezitările pe care le-a avut în privința fuziunii prin faptul că încă nu se știa cu certitudine care vor fi hotărârile luate la vârf.

SIMION TODOCA

TINERETUL DEMOCRAT ȘI-A ALES UN NOU PREȘEDINTE

Sâmbătă, la sala festivă a Administrației Financiare, s-au desfășurat alegeri la organizația de tineret a Partidului Democrat (OTD) pe municipiu. Președinte a fost ales Marius Fălămaș, în vârstă de 20 de ani, student în anul I la Facultatea de Științe Economice. Au mai fost aleși 4 vicepreședinți, 4 secretari și un trezorier.

„Marius Fălămaș este primul care știe că va fi membru în viitorul Birou municipal, întrucât, conform Statutului, este membru de drept", a declarat Nicu Iotcu, președintele organizației județene de tineret. Acesta a mai declarat că **„rămânem consecvenți în promovarea tineretului. Media de vârstă a Biroului Municipal al organizației de tineret este de 20 de ani, iar 99% dintre membri sunt studenți."**

S. TODOCA

Deputatul Creț Nicoară:

„ÎN PRM S-A AȘTERNUT LINIȘTEA"

Sâmbătă, la sala 33 a Consiliului Județean, a avut loc prima ședință de instruire a președinților organizațiilor PRM din județ. Dezamăgit de numărul mic al celor prezenți în sală, deputatul Creț Nicoară a remarcat că **„nu am mai simțit așa o liniște de când sunt în politică".** ■ Florian Moș, prim-vicepreședntele organizației și deputatul Creț Nicoară i-a pus la curent pe cei prezenți cu ultimele activități desfășurate în cadrul Biroului Permanent, fiecare membru al acestui for primind sarcini concrete, conform fișei postului. Au fost stabilite zonele de competență ale fiecăruia. ■ Creț Nicoară a constatat că **„după plecarea celor care nici nu trebuia să vină în partid"** PRM a primit încă 150 de noi membri.

În fapt, ședința a fost mai mult o întâlnire neprotocolară „pentru ca oamenii noștri să se cunoască mai bine, să discute între ei, să facă schimb de experiență. ■ Creț Nicoară și-a exprimat încă odată dezamăgirea față de „trădarea" primarului din Cermei, pe care l-a ajutat personal în mai multe rânduri.

■ Una peste alta, deși deputatul Creț Nicoară spunea că **„așa o liniște cum este în partidul nostru nu am mai știut decât pe vremea când făceam ședințe la fabrică"**, este de notorietate faptul că liniștea nu este încă totală având în vedere faptul că Iosif Crețiu și Simion Abrudean nu ratează nici o ocazie de a-i critica pe soții Mureșan. ■ În perioada următoare, membrii Biroului Executiv-Județean PRM vor face deplasări în localitățile județului, președinții de filiale având sarcina de a organiza adunări cetățenești. „Oamenii trebuie să știe că ne interesează problemele lor și că încercăm, pe cât ne stă în putință, să-i ajutăm", a spus Creț Nicoară.

SIMION TODOCA

INDOLENȚĂ ȘI INCOMPETENȚĂ

(Urmare din pagina 1)

Numai că, ceea ce unii au realizat cu trudă și cu sudoare au dărâmat incompetenții administratori de la Consiliul Județean din vina cărora cursa aeriană Arad - Stuttgart se va muta de la 1 noiembrie a.c. la Timișoara. Așa cum relatează ziarul „Adevărul" în numărul său de sâmbătă, 13 octombrie a.c., într-o conferință de presă organizată de „BANAT-JA", cei doi reprezentanți au criticat cu duritate indolența celor de la C.J. responsabili, (de fapt, iresponsabili) de această pierdere. Pur și simplu, cei doi nu pot înțelege dezinteresul celor ce sunt aleși să promoveze interesele Aradului în cazul acestei curse, lipsa de răspundere și delăsare. Indiferența față de interesele arădenilor. Germanii obișnuiți cu rigoarea și exactitatea, oameni cu simțul răspunderii rămân stupefiați de comportamentul lamentabil al autorităților județene.

Sigur că nemții nu prea îi pot înțelege pe unii dintre românii noștri cocoțați în funcții care le depășesc capacitățile, dar noi înțelegem perfect cum devin lucrurile din moment ce probleme atât de importante precum cele ale aeroportului cad în sfera de preocupări a unui diletant precum acest vicepreședinte CJ pe numele său Gh. Falcă. Păi, cum să fie acest ins, pripășit pe la noi, din lumea largă, capabil să gospodărească cu chibzuință o afacere, cum e cea a unui aeroport internațional, când n-a fost capabil să păstreze luxosul autoturism în valoare de circa 400 milioane lei pe care arădeanul i-a rupt de la gura copiilor pentru a fi cumpărat? Unul care permite șoferului să plimbe niște fete pe la Budapesta pentru a se întâlni cu nu știu cine, pentru a se trezi cu autoturismul furat, cum ar putea fi capabil să țină piept celor de la Timișoara care adună tot ce e de valoare de pe la noi, transformând Aradul într-un simplu orășel de provincie! Cu asemenea autorități indolente, nu avem de ce să așteptăm mai mult. Ghiță Falcă este preocupat mai degrabă de propriile interese politice decât de ale arădenilor. Ignorant și incult, ce știe el despre conviețuirea noastră cu șvabii, despre interesele noastre în Germania? Pe unul ca dânsul și pe alții precum el îi doare undeva de germani și de Germania, de cele circa 100 de milioane de mărci germane pierdute anual o dată cu această cursă a Aradului cu Germania și cu atât mai puțin când este vorba despre interesul față de investitorii germani. Un Falcă trăit pe nu știu unde, cum o să poată înțelege că nemții sunt oameni dintr-o bucată care nu stau la târg cu șmecherași în genul celor care din nefericire au ajuns să conducă acest județ. Grav este și faptul că după ce am pierdut în mod iremediabil cea mai mare parte a comunității șvabilor din Arad, riscăm să-i pierdem și pe cei abia 8000 care au mai rămas în județul nostru. Sătui de indolența unor boieri de la conducerea Aradului, etnicii germani ar putea ajunge la concluzia că orice ar face, cu aceste specimene de autorități de răspundere, nimic durabil nu se poate clădi.

***P.S.** Migratori precum vicele Falcă să nu se mire din cale afară dacă într-o bună zi vor constata că arădenii care sunt oameni cu scaun la cap îi vor da jos din funcție și în locul dânșilor vor aduce un neamț...*

S-A SFÂRȘIT EDIȚIA A VII-A A FESTIVALULUI DE TEATRU CLASIC

CU „JOCUL DRAGOSTEI ȘI AL ÎNTÂMPLĂRII"

Ieri seară, publicul care, timp de nouă zile a umplut sala Teatrului de Stat Arad, s-a despărțit de maratonul teatral care a fost Festivalul de Teatru Clasic, ediția a VII-a. Despărțirea nu s-a făcut cu lacrimi, ci cu bucurie, o bucurie izvorâtă din ... **„Jocul dragostei și al întâmplării"**, ultimul spectacol jucat ieri pe scena Festivalului. Au intrat în joc actori bucureșteni cunoscuți ca Dan Puric, Grigore Gonța, Mihai Călin, Monica Davidescu, Liviu Lucaci, Ileana Olteanu, după „regulile" lui **Marivaux,** puse în scenă de regizorul **Felix Alexa.** Vom reveni.

„REGIZORUL - SĂ ȘTIE CÂND SĂ SE RETRAGĂ, DAR SĂ SIMȚI CĂ E ACOLO"

● interviu cu BOCSÁRDI LÁSZLO, regizorul spectacolului „Năzdrăvanul Occidentului" de J. M. Synge, de la Teatrul Național Craiova

– Ați lucrat mult în teatrele din Sfântu Gheorghe, din Cluj. Cum ați fost primit de trupa Naționalului craiovean?

– Ne-am înțeles foarte bine, ne-am plăcut de la început, ca să zic așa. A fost o aventură interesantă și pentru mine, și pentru actori.

– De ce?

– Textul (n. n. „Năzdrăvanul Occidentului") este bizar, neobișnuit. Este și lung, în contextul în care, azi, nu se mai montează texte lungi. Și eu, la „Nunta însângerată", am lăsat 10 la sută din text. Aici, însă, textul e așa de important, e frumos și poetic, încât nu l-am „tăiat". Jocul se axează pe text, ceea ce e foarte periculos astăzi. Greutatea cade pe umerii actorilor, mai mult decât pe alte elemente. Astfel, spectacolul depinde foarte mult de starea de spirit a actorilor în seara respectivă.

– Credeți în ceea ce se numește teatru de actor?

– Cred că a sosit timpul să se facă curățenie, să ne bazăm pe actori. Dar eu cred în echilibru; într-un teatru echilibrat, în care spectatorul să nu poată spune că ăsta-i teatru de actor, sau de regizor, sau de lumini. Cred că toate elementele sunt foarte importante și caut acest echilibru.

– E greu de realizat echilibrul acesta?

– Este foarte greu, pentru că, în primul rând, trebuie să lupt cu mine, să simt unde trebuie să mă opresc cu imaginația regizorală. În al doilea rând, trebuie să am încredere în actori, care să simtă când să se retragă. E o luptă pentru conservarea energiei. Ca rezultat al acumulării energiei, apare o lumină nouă. Însă ca să

se ajungă aici, trebuie ca toți cei care participă la realizarea spectacolului (actori, tehnicieni) să fie atenți la cum preiau energia.

– Cum lucrați cu actorii, cum le dați energia?

– Eu nu le dau energie, eu formulez anumite situații în așa fel încât să se nască în ei energia. Eu încerc să caut modalități de regie care merg în direcția retragerii regizorului. Cu alte cuvinte, să creez o anumită stare și apoi să dispar, pentru a-i lăsa pe actori să se „lupte" între ei. Apoi devine totul elementar. Asta e foarte greu, pentru că trebuie să stabilești mai întâi o relație de prietenie cu actorii. La Craiova, pentru acest spectacol am repetat o lună și vreo zece zile, nu am avut timp prea mult.

– Relația de comunicare cu actorii o stabiliți rapid?

– Cred că da. Așa simt acum, după acest proiect la Craiova.

– Regizorul Tompa Gabor v-a fost profesor și mentor. Ce se poate învăța în meseria asta?

– Chiar tatăl lui Tompa Gabor, care a fost un mare om de teatru (prin anii '40 a înființat Teatrul din Târgu-Mureș) mi-a spus că această meserie nu se poate învăța. Avea 80 și ceva de ani când a spus asta, și peste 50 de ani în teatru. Revenind la Tompa Gabor, el mi-a fost profesor la clasă, însă suntem și buni prieteni. El ne-a insuflat o idee esențială: că n-ar trebui să faci un spectacol de teatru decât în momentul când simți că viața ta depinde de acest spectacol. În mod absolut, numai atunci ar trebui să se facă un spectacol. El era foarte liber în relația cu studenții. Nu ne spunea **cum** să facem, știa când să se retragă, dar noi să simțim că e acolo. Așa cum trebuie să fie regizorul. E cel mai important lucru pe care l-am învățat de la el. Și altceva: să nu ajungem la concesii care duc la o posibilă cădere a actului teatral. Ceea ce e foarte greu în zilele noastre.

D' ale Festivalului

● Se pare că arădenii nu sunt prea atrași de vorba moldovenească. Am constatat acest lucru la „Jucătorii", spectacolul Naționalului din Chișinău, la care festivalierii noștri nu s-au înghesuit. Nu că ar fi meritat, dar măcar din curiozitate culturală.

● Poate că din patriotism local , „Cum vă place" - le Teatrului de Stat Arad a fost cel mai aplaudat spectacol al Festivalului.

● Sâmbătă seara, în timp ce pe scena mare a Teatrului Maghiar din Cluj-Napoca se juca „Romeo și Julieta", de la Sala Studio se transmitea în direct, pe postul RCS, „Show cu ecou".

● Decorul la „Năzdrăvanul Occidentului" (T.N. Craiova) - a fost cât se poate de natural. „Paie veritabile oltenești" - spunea un lucrător care încărca decorul în camion, după spectacol.

● După „Romeo și Julieta", actorii maghiari de la Cluj s-au dovedit a fi foarte inventivi. Au improvizat o mică șuetă, în jurul a două mese, în foaierul teatrului.

Grupaj realizat de **CĂTĂLINA LATU**; Foto: **ONORIU FELEA**

BANI CE VOR FI ARUNCAȚI PE APA SÂMBETEI

Nu am aflat și nu putem da un răspuns clar și limpede despre ce dorește Primăria Arad să realizeze în fața Teatrului de Stat. Singurul care o dată a dat un răspuns a fost viceprimarul E. Voicu. **„Acolo, pe baza unui studiu realizat de arhitectul Cristea Miloș, vom amplasa un simbol al spiritualității maghiare catolice: Crucea Sfintei Treimi".** Cu a cui aprobare s-a cerut studiul, cine în afară de cei amintiți și de dl. Seculici, care intervine și el ca **„musca în..."** știe că arh. Cristea Miloș a realizat și studiul de amplasare a Crucii Martirilor?

Se încearcă o transferare a planurilor. Nu este vorba decât de o motivație clară, limpede și avizată de Consiliul Municipal. Ceea ce nu există. Or, acel simbol catolic este de fapt o expresie a hungarismului în acțiune. Nici un român nu poate accepta ca în fața unei instituții prestigioase de cultură românească, să fie așezat un simbol al altei spiritualități. Și apoi, el ține de Catedrala catolică de expresie maghiară. De ce pe banii publici să fie amplasat un element al acestei catedrale? Nu au decât să obțină un proiect și să și-l amplaseze în fața catedralei sau în incinta ei.

Aici nu este vorba de nici o discriminare. Este vorba de bunsimț. Nimeni nu a ridicat în fața unei biserici ortodoxe un simbol care să o reprezinte altfel decât pe cheltuiala propriilor credincioși. Or, aici este vorba de a arunca pe apa sâmbetei, cu acordul recunoscut, dar insuficient, al d-lor Seculici, E.Voicu și C. Miloș, a circa 2 miliarde de lei. Să o facă, dar în spațiul Catedralei catolice, iar de sunt culanți, să fie pe proprii bani, nu pe ai cetățenilor!

D. ZĂVOIANU

ARĂDENII NU IAU ÎN SERIOS RISCURILE DE INCENDIU

La începutul acestei luni, Grupul de pompieri „Vasile Goldiș"- Arad a reluat sondajul început luna trecută în localitățile județului. Prin acesta s-a urmărit evaluarea riscurilor de incendiu la gospodăriile populației și locuințe. Sondajul a fost realizat în baza unui chestionar cu șase întrebări la care au răspuns patru sute de cetățeni.

„Scopul acțiunii a fost acela de a conștientiza cetățenii asupra eventualelor cauze potențiale de incendiu, luarea măsurilor ce se impun pentru înlăturarea lor și în final reducerea numărului unor astfel de incendii", ne-a declarat dl. mr. **Lucian Câmpeanu**- purtător de cuvânt al Grupului de pompieri „Vasile Goldiș"- Arad.

Din analiza efectuată în biroul de prevenire a incendiilor din cadrul unității au rezultat următoarele concluzii: 47% din cei chestionați nu dovedesc prudență pe timpul manipulării lichidelor inflamabile (carburanți, diluanți etc.); 50% depozitează materiale și lichide inflamabile în poduri, pivnițe sau în alte spații neventilate; 44,25% nu au un loc special pentru incinerarea deșeurilor; 50,5% au cuptoarele de pâine și cazanele de distilare la distanțe necorespunzătoare față de materialele combustibile; 46,5% nu își curăță cel puțin o dată pe an spațiile de depozitare (lemne foc, furaje etc.); 47,25% nu asigură o ventilare corespunzătoare a spațiilor în care utilizează gaze și lichide combustibile; 47,25% nu își supraveghează periodic produsele agricole vegetale depozitate în incinta gospodăriilor și nu iau măsurile necesare de prevenire când temperaturile sunt ridicate.

Sondajul va continua și în lunile următoare.

NADIA BODRAN

SC INSTAL IMPEX S.R.L.
Importator direct

Comercializează

■ MINICENTRALE ȘI CAZANE DIN FONTĂ BOSCH - GERMANIA
■ REZERVOARE DE SEMIÎNĂLȚIME LAGUNA, VISION - SLOVENIA
■ RADIATOARE OȚEL DUNAFERR - UNGARIA
■ SISTEME DE INSTALAȚII GEBERIT - ELVEȚIA
■ ȚEVI ȘI FITINGURI DIN CUPRU SANCO-GERMANIA
■ RACORDURI FLEXIBILE FLEXITUB - SPANIA
■ ȚEVI ȘI FITINGURI Pe X Al Pe HENCO - BELGIA
■ CĂZI DE BAIE KALDEWEI - GERMANIA
■ BATERII ȘI ROBINETĂRIE KLUDI - GERMANIA
■ SCULE ȘI DISPOZITIVE ROTHENBERGER - GERMANIA
■ CONTOARE ZENNER

VĂ MAI OFERIM:
◆ țeavă și fitinguri PVC,
◆ țeavă și fitinguri polietilenă,
◆ obiecte și accesorii sanitare,
◆ tuburi izolatoare,
◆ fitinguri zincate,
◆ fitinguri GEBO,
◆ cădițe și cabine de duș.

PRODUSE DE CALITATE LA PREȚ DE IMPORTATOR

DEPOZIT: STR. A. ȘAGUNA NR. 29
TEL: 211.292, 213:172
MAGAZIN: STR. EPISCOPIEI NR. 24,
TEL: 270.091
(2059558)

3 luni abonament
GRATUIT
Telefoane începând de la:
299.000 lei*
Lunile 2,7,13
*Prețul nu include TVA
Prin noi comunici cu adevărat
TANDEM Communication center
*Arad,magazin Ziridava parter,mobil: 096/310.870
*Arad,str.Crisan nr.1,Gionelli, tel: 057/228.830
*Oradea,magazin Crisul,et.1,mobil 096/341.309
Agent Autorizat cosmorom
Oferta valabila pentru abonamentul Cosmorom PLUS 25
(C.A.)

NOUA LEGE A SPITALELOR: ASCULTĂ-ȚI ȘEFII ȘI GÂNDEȘTE MAI PUȚIN!

● Interviu cu dr. DORIN LAZĂR, directorul Spitalului Clinic Județean

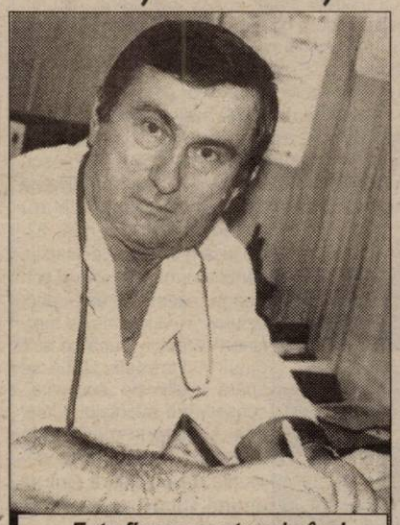

„Este firesc ca atunci când bolnavul și-a încredințat sănătatea și viața într-o instituție, instituția să răspundă"

– Recent apărută, ordonanța guvernamentală care modifică legea spitalelor a fost criticată dur în lumea medicală. Nemulțumirile cele mai numeroase le-au stârnit prevederile privind desființarea consiliilor de administrație. Cum comentați dumneavoastră această decizie?

– Inițial, Legea 146/1999 a spitalelor avea câteva aspecte care păreau de interes democratic, dar atunci se preciza că, consiliul de administrație este numit de proprietar. Mie mi s-a părut că, fiind numit de proprietar, consiliul de administrație putea să fie sub influența unor interese, altele decât cele care ar fi fost în interesul spitalului. În cazul Spitalului Județean, Consiliul Județean numea consiliul de administrație care, apoi, își alegea directorul general, directorul adjunct medical, directorul economic și financiar. Prin modificările de acum, conducerea spitalului este asigurată de către o **echipă managerială** care este formată din **director general** care nu e obligatoriu să fie medic, poate să aibă aptitudini de bun gospodar; poziția doi – **director adjunct medical** – este obligatorie pentru a exista reprezentarea sectorului medical; **director financiar** – rezultat prin contopirea funcțiilor de director economic și director financiar (contabil șef); **director cu îngrijiri** care ar corespunde cu asistenta șefă. Asistenta șefă nu mai figurează în structura de conducere decât cu avizul Ministerului Sănătății – pentru unități sanitare care au peste patru sute de paturi.

– Cum credeți că va fi mai bine condus spitalul, cu sau fără consiliu de administrație?

– Reacția este că, desființând consiliile de administrație, nu există reprezentare. Consiliul de administrație este o reprezentare, dar de fapt tot echipa managerială conduce unitatea. Doar că acest consiliu de administrație poate să dilueze responsabilitatea echipei manageriale. Teoretic, consiliul de administrație ar fi un garant al unor decizii care se adoptă mai deschis. Dar dacă mergem la spiritul legii – care spune că echipa managerială conduce după un plan/proiect managerial cu parametri cunoscuți – mi se pare că e mai ușor să tragi la răspundere trei oameni decât un consiliu de administrație...

– Care ar fi esența noii legi?

– În conceptul noii legi, ideea este de a se încheia un **contract de manageriat** pe o perioadă determinată – care poate să fie patru ani - cu reprezentanții Ministerului Sănătății, recte cu direcțiile de sănătate publică. Se revine la creșterea autorității acestora, la vechiul sistem centralizat de decizie. Managerii sunt răspunzători față de acțiunile care vor urma.

– Vi se pare pozitivă creșterea autorității instituțiilor guvernamentale?

– După cum este concepută legea, nu este un lucru rău pentru că responsabilizează echipa managerială. Problema este dacă acea echipă managerială poate să se manifeste cu capacitățile, cu suportul material de care dispune. Dacă suportul material de funcționare a unităților nu este asigurat decât în sistemul de acum – intrând cu datorii și continuând cu datorii – efectul managementului și al manageriatului este pierdut din start. Și atunci, nu știu dacă pentru noi este așa de mare crimă că s-a întărit autoritatea centrală dacă se păstrează autonomia echipei manageriale.

– Totuși există critici vizavi de acest aspect...

– Sunt reacții și din partea Colegiului Medicilor și din partea Camerei Federative. Privit *ad literam*, există o tendință de centralizare și de preluare a autorității asupra acestor instituții. Pe de altă parte, dacă acest lucru s-ar manifesta numai când este o proastă gospodărire, atunci nu ar fi o problemă.

– Cum vedeți, în acest moment, evoluția Spitalului Județean, în contextul noii legi?

– Concret, eu văd următorul lucru: este foarte lăudabil că echipa guvernamentală a aprobat bugetul și, dacă el va intra de la 1 ianuarie, s-ar putea stinge datoriile de zeci de miliarde care grevează nu numai prestigiul, dar și funcționarea unității. După care echipa managerială va trebui să aibă o carte albă în care să înceapă să scrie toate posibilitățile. Altfel, se va întâmpla ca și în anii precedenți. Dacă vom intra cu datorii de 27 de miliarde în anul viitor, iar previziunile de buget pentru sănătate sunt aceleași ca și anul acesta, ideea de manageriat nu-și mai are suportul.

– Ce părere aveți de noua prevedere legală conform căreia spitalul răspunde pentru prejudiciile cauzate pacienților, inclusiv din culpă medicală?

– Este o chestiune normală. Normală într-o normalitate. Mi se pare corect ca instituția care asigură asistență medicală la parametri înalți, cu toate condițiile asigurate, să și răspundă pentru ceea ce face. Instituția, și nu persoana. Pentru că spitalul are angajați. Iar dacă unul dintre ei grevează bugetul spitalului de multiple eșecuri de acest gen, spitalul se va putea debarasa de această persoană. Este firesc ca atunci când bolnavul și-a încredințat sănătatea și viața într-o instituție, instituția să răspundă. Nu mi se pare aberant. Dacă cadrul a fost asigurat corespunzător, instituția poate să răspundă față de prestație. Nu poți să-l faci răspunzător pe medic dacă el nu a avut acces la tehnică și la o dotare materială corespunzătoare. De fapt, noi am și făcut pentru Spitalul Județean asigurare de *mal praxis*. Suntem deja în al doilea an.

– Una peste alta, cum apreciați noua lege a spitalelor?

Nu o văd ca o lege rea în sine. Orice lege-i bună, numai să poată să funcționeze, să se pună în aplicare. Comparând-o cu legea anterioară, nu mi se pare că greșește foarte mult într-o anumită direcție față de ceea ce greșea cealaltă. Noua lege concentrează puterea pe o linie mai directă. Aici problema este că, cu cât ești mai subordonat cuiva, cu atât trebuie să-l asculți mai tare și să gândești tu mai puțin.

DIANA DUȚU
Foto: **ONORIU FELEA**

Mâine Primăria va recepționa un bloc de locuințe

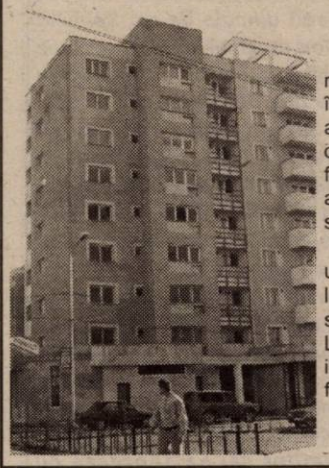

Mâine, Primăria va recepționa un bloc de locuințe în zona Pieții Fortuna. Blocul ale cărui apartamente vor fi destinate tinerilor căsătoriți, a fost achiziționat împreună cu alte două, în primăvară, de la societatea CONAR.

Blocul a fost ridicat în urmă cu mai mulți ani, însă lucrările de construcție au stagnat mai mult timp. Lucrările de finisare, instalațiile sanitare și alte dotări s-au făcut în ultimele luni.

G. K.
Foto: **ȘT. MATYAȘ**

ȘTRANDUL I-A ADUS GOSPODĂRIRII COMUNALE 4,5 MILIARDE LEI

● Societatea și-a propus un amplu program de investiții

Gospodărirea Comunală a obținut, în această vară, de pe ștrand aproximativ 4,5 miliarde de lei din chirii și vânzarea biletelor de intrare. În baza acestor realizări, societatea a decis să înceapă un amplu program de investiții. Primul pas a și fost făcut: parcul auto s-a modernizat prin achiziționarea a trei Dacii utilitare. Una dintre ele va înlocui vechea mașină a serviciului Pompe funebre, alta va fi folosită de sectorul Spații verzi și ultima va ajunge pe ștrand, prin secția utilitară. Tot pentru ștrand, se lucrează acum la un proiect pentru o scenă de concerte. Aceasta se va construi din materialele proprii ale societății și va fi finalizată până în sezonul viitor.

Pentru că este un spațiu care aduce multe venituri, ștrandul va mai beneficia de o investiție. Gospodărirea Comunală a achiziționat materialele necesare pentru începerea lucrărilor de canalizare. Rețeaua va avea aproximativ un kilometru, de la ieșirea de pe ștrand până la stația de pompare din Subcetate. Lucrările vor începe, probabil, luna viitoare.

100 de milioane din fondurile alocate investițiilor au fost destinate achiziționării unor utilaje specifice pentru amenajarea spațiilor verzi. În acest context, amintim că, în scurt timp, în perioada de repaus vegetal, va începe activitatea de toaletare a arborilor. Se vor face probabil și tăieri de corecție acolo unde crengile pomilor deranjează cablurile de telefon. În acest sens, se are în vedere perfectarea unui contract cu RomTelecom-ul.

Valoarea totală a investițiilor pe care și le-a propus Gospodărirea Comunală se ridică la trei miliarde de lei.

D. DUȚU

MOARTE LANȚURILOR DE FARMACII!

Comisia de Sănătate a Camerei Deputaților a decis, săptămâna trecută, modificarea ordonanței de urgență care stabilește modul de producție și comercializare a medicamentelor. Cele mai importante schimbări privesc lanțurile de farmacii. Astfel, producătorii nu vor mai avea voie să dețină decât o farmacie (și nu lanțuri de farmacii, ca până acum), iar distribuitorii și farmaciștii nu au dreptul să posede mai mult de o farmacie în fiecare oraș. Se interzice, de asemenea, deținerea în proprietate de părți sociale și acțiuni la mai mult de o farmacie.

Constantin Bodea, președintele Colegiului Farmaciștilor din Arad crede că aceste măsuri sunt absolut normale. **„Așa este în lumea civilizată. Peste tot, în Franța, Germania, Olanda sau Belgia, farmacistul are dreptul la o singură farmacie."**

Conform datelor furnizate de președintele Bodea, în Arad există, în acest moment, un singur lanț de farmacii: **Sensi blu** care are două puncte de comercializare a medicamentelor, lângă Ziridava și în zona Teatrului. Inițial, s-a spus că firma ar avea capital francez, însă acum se vehiculează ideea că ar aparține unui cetățean grec și unui libanez.

Semne de întrebare legate de desființare se pun și în cazul celor șase-șapte farmacii **Sinapis** din Arad. Lucrurile nu sunt însă foarte clare deoarece firma are mai mulți acționari.

Avantajul proprietarilor de lanțuri farmaceutice este că au putere și pot să facă politica medicamentului prin impunerea unor anumite prețuri. Prin noua lege se urmărește păstrarea unui echilibru între concurență și normele de calitate impuse de forurile profesionale și, mai ales, asigurarea unei distribuții corespunzătoare a medicamentelor în toate localitățile.

D. DUȚU

Foto: **ONORIU FELEA**

Ieri Biserica din Groșeni a fost sfințită la Spitalul Județean

● Strămutarea și reclădirea ei au costat un miliard de lei

Curtea Spitalului Județean a fost, ieri, mai populată ca de obicei. Printre cei prezenți aici - primarul Dorel Popa, președintele Consiliului Județean Caius Parpală, parlamentari arădeni, directorii principalelor instituții medicale din oraș, medici și pacienți ai spitalului, alți concitadini. Toți au dorit să fie părtași la momentul sfințirii bisericii din lemn din curtea spitalului. Slujba de sfințire a fost oficiată de un sobor de preoți în frunte cu P.S. Timotei Seviciu, episcopul Aradului, Hunedoarei, Ienopolei și Hălmagiului.

Biserica poartă hramul **„Cuvioasa Paraschiva"**. Ea a fost ridicată în anul 1724 în satul Groșeni. Strămutarea ei în Arad a început în urmă cu un an de zile.

La evenimentul de ieri a participat și acad. **Cornelia Bodea**, cea care a contribuit cu 950 de milioane de lei la reclădirea bisericii - monument pe actualul amplasament. Preotul care va sluji aici este părintele **Pavel Vesa**, cel care s-a aflat și până acum în slujba spitalului, dar care nu a avut la dispoziție decât de capelă improvizată la etajul șase al instituției.

Cu eforturi imense, de ieri lucrurile au intrat în normalitate. Cei care sunt în suferință pot găsi alinare sufletească, dar nu numai, la biserica proaspăt sfințită.

D. DUȚU
Foto: **AL. MARIANUȚ**

LE-AM TRAS-O

Le-am tras o bătută zdravănă, să ne țină minte. Meciurile Poli-UTA s-au disputat totdeauna sub semnul unei rivalități sportive și uneori dincolo de ea. Spunem odată că indiferent la ce eșalon ne întâlnim cu ei, trebuie să-i batem. Măcar pentru măgăria ce ne-au făcut-o în campionatul 1988-89, când au pus PCR-ul pe noi, de l-au obligat pe Sinescu să scape balonul printre mâini, iar pe Marius Cheregi să execute penaltyul în... plopi. Altfel nu ne puteau bate, doar prin șantaj. Numai așa au putut promova atunci, prin ordin venit de sus. Pentru asta și încă pentru multe altele, care ni le-au făcut de-a lungul anilor, trebuie să-i batem pe unde-i prindem. Și băieții de la UTA le-au oferit, miilor de suporteri arădeni prezenți la meci, o mare bucurie. Echipa a jucat cu ambiție, iar Miculescu nu s-a sfiit să le înscrie două boabe, ce i-au dus pe „violeți" la -9 la „adevăr", adică acolo de unde se zărește tot mai clar spectrul retrogradării. Dar ce fac ei, e treaba lor, pentru noi contează victoria și acel +6 la „adevăr", care-i permite lui Ionuț Popa și băieților săi să abordeze cu încredere partidele următoare. În rest, etapa a mai consemnat două egaluri obținute în ultimul minut de joc, de ASA la Alba Iulia, de pe punctul cu var și de reșițeni, care au evitat astfel înfrângerea pe teren propriu în fața liderului. În celelalte meciuri s-au impus gazdele, cel mai mare scor fiind înre-gistrat de Inter Pitești, 5-0, în dauna Jiului.

A început campionatul și la baschet feminin, cu o victorie, cum era de așteptat, a BC ICIM-ului la Oradea, meci în care s-au remarcat prin jocul prestat Carmen Nastor, Ancuța Stoenescu, Anca Nițulescu și Monica Brosovszky. Veți spune că scriu prostii. Da, numai că nu eu, ci un confrate de la „Gazeta Sporturilor" care în ziarul de sâmbătă, le-a trecut în lotul echipei campioane. De unde le-ai luat, Mitică? Le-ai pescuit din Dâmbovița? Bașca Anca Nițulescu apare și în lotul Livasului. Căldură mare, mon cher, vorba lui nenea Iancu. Oricum, fetele pregătite de Zoran Visici și manageriate de Petru Eleș au făcut primul pas spre un nou titlu, chiar dacă unora le place sau nu acest lucru.

Vin rușii! Nu astăzi, nu mâine, ci poimâine, când campionii baschetului masculin, West Petrom Arad, vor întâlni, în primul meci din cadrul Cupei Koraci, pe rușii de la Lokomotiv Mineralni Vodi. Dar rușii nu vin singuri, vin și cu doi americani, că acum se poartă. Băieții lui Dragan Petricevici vin după cinci victorii în campionat, dar una-i una și alta-i alta. Să sperăm că antrenorul formației nostre va găsi soluția cea mai bună pentru a contracara atuurile rușilor.

În poloul arădean s-a schimbat câte ceva, pe ici, pe colo, prin părțile esențiale. După un început de sezon catastrofal sub conducerea antrenorului Constantin Brânzei, la cârma echipei a revenit Barbu Ghițan, ajutat de Ladislau Striffler, în timp ce C. Brânzei a fost promovat director tehnic. Schimbarea a dat roade, Astra obținând în dubla cu CSM Cluj două egaluri, odată cu revenirea în bazin a lui Marius Iegariu și Răzvan Ionescu. Marți și miercuri vine Dinamo, o nucă tare pentru Astra de acum, dar măcar să dăm și noi câteva goluri unui adversar pe care cu ani în urmă l-am învins. Și, poate, o vom mai face.

ALEX. CHEBELEU

Fotbal - Divizia B

Be(n)ga sub ocupație (alb) roșie

POLI TIMIȘOARA - UTA 1-2 (0-2)

● Stadion „Dan Pălținișan", vreme frumoasă, spectatori 4500, gazon îmbibat cu apă ● Formațiile: Poli: Rahoveanu-Papa, Streangă, Stupar, Kovacs (Szekely, min. 62), Țarălungă, Pecarov (Isac, min. 57), Almășan, Benga, Stoican, Spătaru (Noje, min. 79); UTA: Mârne-Panin, Zaha, Botiș, Panaitescu, Buhuș (Mărginean, min. 50), Precious, Luca, Ciubăncan (Fritea, min. 76), Kent (Rus, min. 90), Miculescu ● Au înscris: Benga (min. 85), respectiv Miculescu (min. 38 și 42). ● Arbitraj cu inexactități, ușor favorabil gazdelor, al trioului Gabriel Stroe (Moreni) - central, Stan Prodan (Alexandria), Marian Ene (Slobozia) - asistenți ● Observator FRF: Ioan Danciu (Petroșani) ● Șuturi la poartă: 7-12, dintre care pe spațiul porții: 4-5 ● Raportul cornerelor: 1-7 ● Cartonașe galbene: Almășan, Stupar respectiv Panin.

Orașul de pe Bega a fost, sâmbătă, sub ocupație roșie, culoarea echipamentului folosit de UTA împotriva eternei sale rivale. Nu a fost o întâlnire grozavă, însă arădenii au știut să profite de slăbiciunile unui adversar care nu se regăsește. Nici măcar golul lui Benga, înscris pe final, nu a putut trezi o formație locală în evidentă derivă.

În prima repriză, echilibrată, după un debut mirosind a praf de pușcă, oportunitățile s-au împărțit. Au ratat, pe rând, Miculescu (min. 3, „cap" peste), Spătaru (min. 14, șut imprecis), Kent (min. 21, blocat in extremis de Stupar) și Pecarov (min. 23, intervenție providențială Mârne). UTA insistă, șansele lui Precious (min. 25) și Botiș (min. 31) prevestind parcă deschiderea scorului. Confirmându-și renumele de grupare pragmatică, UTA speculează la maximum două faze fixe. La prima dintre ele, Panin „bate" excelent o lovitură de colț, Miculescu șterge balonul cu capul, în diagonală și... este 0-1! Poli resimte șocul. Peste alte patru minute, lovitură liberă de la circa 25 de metri. Așezare Ciubăncan și reluare plasată a aceluiași Miculescu. Este iarăși gol, iar pe stadion se aud doar vocile suporterilor arădeni!

După pauză, UTA liniștește jocul. Chiar și așa, pe contraatac, Kent (min. 52, 69), Luca (min. 54), Ciubăncan (min. 58), Miculescu (min. 78) și Fritea (min. 80) au posibilitatea majorării diferenței. Între timp, Spătaru nimerește bara în min. 53. Ne jucăm cu ocaziile. Înscriu, până la urmă, timișorenii prin Benga, acesta șutând spectaculos în vinclu de la marginea careului. După ce ar fi putut învinge lejer, UTA se apără în ultimele „secvențe", conservând avantajul. Fluier final și victorie meritată în derby-ul Vestului. Deși vremurile de odinioară tind să apună (unde sunt marile dueluri Poli-UTA, care umpleau tribunele?), iată că Aradul are, totuși, motive de mândrie.

ADRIAN HĂRȚĂU

Miculescu punctează pentru prima oară, printr-o frumoasă execuție.

Foto: ȘT. MATYAȘ

Minutul 91

La cabine, antrenorul principal al FC UTA, **Ionuț Popa** ne-a declarat: „Jocul îl consideram greu de la început. Poli era un adversar rănit. Împotriva unui asemenea adversar îți trebuie ambiție și seriozitate. După o repriză întâi favorabilă, la adăpostul celor două goluri, jucătorii nu au mai făcut risipă mare de energie iar disciplina tactică a lăsat de dorit. În loc de 4-0, scorul a devenit periculos pentru noi. Mă bucur că am câștigat și că am adunat încă trei puncte în clasament. Îmi pare rău pentru situația de la Poli. Obiectivul nostru? Să câștigăm meciurile și să strângem bani:.. Evidențiez întreaga echipă. Precious a jucat binișor. Îmi va fi greu să desemnez titularii dintre Precious, Luca și Todea. Prima pentru victoria din deplasare a rămas cea obișnuită."

A. HĂRȚĂU

Timișoreanul care a învins Timișoara

Sezonul trecut, UTA câștiga la Timișoara în fața lui Poli cu 1-0, prin golul lui Todea. Acum, în lipsa laboriosului mijlocaș, suspendat, „oficiile de marcator" le-a preluat Vali Miculescu. Interesant este că înainte de UTA, Miculescu evoluase la U.M.T. și Poli, nefiind considerat suficient de combativ pentru timișoreni. La UTA, în schimb, Miculescu a dat dovadă de constanță și valoare. Sâmbătă el a fost omul meciului, reluând de două ori în plasă, practic în același loc - colțul din stânga jos al porții lui Rahoveanu.

A. H.

„Red Fighters" a dat de furcă pompierilor

Peste 1000 de suporteri arădeni au încurajat UTA la Timișoara, în vreme ce galeria Viola a cuprins în jur de 6-700 membri. Nu au lipsit scandările triviale, devenite, din păcate, „tradiționale". Arsenalul galeriilor a fost divers - petarde, fumigene, confetti, role, steaguri, bannere, fulare. Fanii s-au „înțepat" reciproc în permanență. Iată exemple în acest sens: „Contingentul anti-Timișoara", „U" Cluj - Poli 7-1. Maidanezii", „Întotdeauna superiori Timișoarei. Astăzi vă veți convinge. Vă vom lăsa spectatori (bannere UTA), „Aradul, suburbia Timișoarei" (banner Poli). Utiștii au scandat cu privire la timișoreni, „C-ul", „Cu Poli până la Pecica" și „Sunteți penibili". Ca reacție, galeria-gazdă le-a întors spatele începând să sară. În repriza a doua, „Red Fighters" a dat de furcă pompierilor, fiind nevoie de intervenția acestora pentru stingerea focului creat în perimetrul alb-roșu.

A.H.

Primarul a intuit bine

Prezent la joc, primarul Aradului, Dorel Popa a adresat echipei succes deplin (înainte) și felicitări (după). Primarul a pronosticat o victorie arădeană cu scorul de 2-1, intuind, deci, bine. Deoarece poartă noroc UTA-ei, antrenorul Ionuț Popa l-a rugat pe primarul omonim să vină cât mai des la meciuri. Despre eventualii bani acordați „Bătrânei Doamne"... nu s-a discutat nimic. Deocamdată. La întâlnire a asistat și vicepreședintele C. J. Arad, Gheorghe Falcă.

A. H.

„Poli are cea mai slabă echipă din toate timpurile"

...astfel au caracterizat-o pe Poli, necăjiți, suporterii săi de pe stadionul „Dan Pălținișan". Adevărul este că timișorenii traversează o perioadă foarte gravă atât din punct de vedere sportiv cât și financiar, afundându-se tot mai mult în subsolul clasamentului. Situație de neinvidiat pentru vecinii noștri, să (o) recunoaștem.

A. H.

Fotbal - Divizia A

Etapa a 9-a. Rezultate: FC Argeș - FC Brașov 1-0, Astra Ploiești - Sportul Studențesc 0-0, FCM Bacău - Farul Constanța 3-0, Gloria Bistrița - Rapid 0-1, „U" Craiova - Dinamo 0-2, Oțelul Galați - Petrolul Ploiești 0-0, FC Național - UMT 3-0, Steaua - Ceahlăul Piatra Neamț 1-0.

CLASAMENT

1.Rapid	9	6	3	0	15-6	21	(+9)
2.Steaua	9	6	1	2	21-9	19	(+4)
3.Dinamo	9	5	3	1	25-12	18	(+6)
4.FC Național	9	4	4	1	17-8	16	(+1)
5.Gloria	9	5	1	3	8-10	16	(+1)
6.Farul	9	3	3	3	12-12	12	(0)
7.Oțelul	9	3	3	3	9-9	12	(-3)
8.Universitatea	9	3	3	3	10-11	12	(-3)
9.FC Brașov	9	3	3	3	8-9	12	(0)
10.FCM Bacău	9	3	2	4	12-11	11	(-4)
11.Astra	9	2	4	3	10-9	10	(-5)
12.Sportul	9	3	1	5	12-16	10	(-2)
13.Petrolul	9	2	3	4	7-13	9	(-3)
14.Ceahlăul	9	2	2	5	10-14	8	(-4)
15.FC Argeș	9	2	2	5	6-16	8	(-7)
16.UM Timișoara	9	0	2	7	4-21	2	(-10)

Runda următoare (20-21 octombrie): Astra - Oțelul, FC Brașov - Petrolul, Ceahlăul - FC Argeș, Dinamo - Național, Farul - „U" Craiova, Rapid - Steaua, Sportul Studențesc - FCM Bacău, UMT - Gloria.

SĂRBĂTOARE STRICATĂ

Cătălin Almășan și-a aniversat, sâmbătă, ziua de naștere. Nu a fost o sărbătoare prea fericită pentru exfotbalistul F.C. UTA, acum la Poli Timișoara, din motive lesne de înțeles. Pe durata întâlnirii, Almășan nu și-a menajat vechii colegi, având unele intrări tari asupra acestora, soldate cu un cartonaș galben. Notabilă, pe de altă parte, prestația antrenorului-jucător al lui Poli, arădeanul Dan Stupar, care și-a salvat echipa în destule ocazii. Remarci personale merită, de asemenea, Miculescu, Precious, Botiș, Panin și Ciubăncan.

A. H.

Zambon continuă să fie persona non-grata

În pauza meciului, revoltați datorită faptului că favoriții nu jucau aproape nimic, spectatorii timișoreni și-au îndreptat atacurile spre conducătorul Politehnicii, italianul Zambon. Acesta a fost contestat vehement de asistența aflată sub tribuna oficială. Zambon este în ochii multor timișoreni, „inamicul public numărul unu" și „distrugătorul alb-violeților". Asemenea proteste publice au devenit deja regulă generală la meciurile de acasă ale lui Poli.

A. H.

Fotbal - Divizia B

Etapa a X-a. Rezultate: Poli Timișoara-UTA 1-2, Extensiv Craiova-Pandurii Târgu Jiu 1-0, CSM Reșița-FC Baia Mare 2-2, Apulum Alba Iulia-ASA Tg. Mureș 1-1, Ind. Sârmei C. Turzii-„U" Cluj 2-1, Olimpia Satu Mare-Minaur Zlatna 4-1, Internațional Pitești-Jiul Petroșani 5-0, Gaz Metan Mediaș-FC Bihor 1-0.

CLASAMENT

1. Baia Mare	10	7	2	1	20-9	23	(+11)
2. Extensiv	10	6	3	1	17-8	21	(+6)
3. FC UTA	**9**	**7**	**0**	**2**	**16-7**	**21**	**(+6)**
4. FC Bihor	10	4	4	2	17-8	16	(+1)
5. Gaz Metan*	10	7	1	2	23-9	15	(-3)
6. IS C.Turzii	10	4	3	3	16-14	15	(0)
7. CSM Reșița	10	4	3	3	10-14	15	(0)
8. Apulum A. I.	9	3	5	1	19-11	14	(+2)
9. Pandurii	10	3	5	2	7-6	14	(-1)
10. I. Pitești	10	3	3	4	17-15	12	(-3)
11. Olimpia S.M.	10	3	1	6	15-21	10	(-5)
12. Zlatna	10	2	3	5	11-18	9	(-6)
13. „U" Cluj	10	1	5	4	13-13	8	(-7)
14. Poli	10	1	3	6	11-25	6	(-9)
15. ASA	10	1	2	7	5-21	5	(-10)
16. Jiul P.	10	1	1	8	8-26	4	(-11)

* Echipă penalizată cu 7 puncte

Etapa următoare (sâmbătă, 20 octombrie): ASA Tg. Mureș-Extensiv, FC Baia Mare-Apulum Alba-Iulia, FC Bihor-CSM Reșița, „U" Cluj-Olimpia Satu Mare, Pandurii-Poli Timișoara, Jiul Petroșani-Gaz Metan Mediaș, **UTA-Ind. Sârmei C. Turzii**, Zlatna-Pitești.

FOTBAL — DIVIZIA C

Un gol și nimic mai mult

TRICOTAJE INEU-TELECOM ARAD 1-0 (1-0)

Sâmbătă, ora 11,00, stadion „Central" din Ineu, teren tare, timp frumos, spectatori 200. Șuturi spre poartă: 9-9; pe poartă 2-5; cornere 6-4. A marcat: Jurcă - min. 56.

Tricotaje: Irimia-Jurcă, Pap, Toduța-Cristea, Abrudean, Georgiu, Muntean (min. 66 - Goldiș) - Boloș - Pantea (min. 74 - Balaci), Ștefăligă (min. 90 - D. Huțu). Antrenor: Alexandru Gaica.

Telecom: Sabău-Toma, Barna, Arman, Szellelky-Oprescu, Szylier, Militaru (min. 87 - Corinda), Sabou (min. 82 - Maghici)-N. Mitu, Ardelean (min. 46 - Petruț). Antrenor: Marius Grad.

A arbitrat satisfăcător: Constantin Coltescu - la centru, ajutat bine de Cătălin Cotora și Dan Mitreuți - asistenți (toți din Craiova).

Cartonașe galbene: Toduța, Boloș, Muntean, respectiv Militaru.

Observator FRF: Nicolae Danciu (Zalău)

Fără a avea dimensiunile umilinței suferite săptămâna trecută în confruntarea cu cei de la A. C. U., înfrângerea Telecomului într-un nou derby județean, sâmbătă, la Ineu, în fața Tricotajelor este dureroasă în măsura în care a scos la iveală lacunele alarmante din jocul elevilor lui Marius Grad. Pentru ineuani importante rămân cele trei puncte, după insuccesele mai mult sau mai puțin voite înregistrate cu Certejul și Mureșul Deva.

Așezați mai bine în teren, gazdele dețin inițiativa în primele 25 de minute, dar atacanții Pantea și Ștefăligă trădează o lipsă de inspirație ce îi va urmări pe parcursul întregii întâlniri. Deși par a se zbate mai mult, nici „vârfurile" „telefoniste", Mitu și în special Ardelean, nu găsesc soluțiile câștigătoare, acesta din urmă trimițând inexplicabil de slab cu capul centrarea lui Militaru, iar Toduța a avut tot timpul din lume să respingă balonul de pe linia porții (min. 32). Și totuși, cineva trebuia să-și asume responsabilitatea finalizării, lucru ce se întâmplă în minutul 36, la poarta oaspeților. **Boloș execută la semiînălțime o lovitură liberă din poziție laterală, Tibi Pap preia cam lung, dar Jurcă, aflat pe fază, trage cu sete sub bară, din mijlocul unei defensive paralizate, 1-0.** Ocaziile lui Pantea, reluare din cădere pe traiectoria lui Sabău și Arman, „torpilă" de la 30 de metri de puțin pe lângă buturile ineuane, încheie prima parte a jocului.

În repriza secundă, evoluțiile apatice ale celor două combatante au avut darul să canalizeze interesul spectatorilor ori spre undele radio pe care veneau vești de la meciul Poli-UTA, ori spre duelurile verbale ale lui Nicolae Mitu cu arbitrul de centru sau fundașii adverși, taxate cu fluierături și huiduieli de galeria alb-albastră. Și totuși, „uraganul" va fi la originea singurei faze demne de consemnat, mingea pornită din piciorul său din lovitură liberă de la 18 metri lovind transversala, după care Irimia are intervenția partidei la „capul" lui Oprescu (min. 78). Tricotaje joacă la rezultat, Telecomul cedează fizic și finalul e cât se poate de liniștit. Degeaba nou-intratul Balaci mai încearcă să spargă monotonia printr-un șut cu efect trecut alături căci monotonia va persista până la finalul unei reprize de pomină.

CĂLIN MNERIE

Minutul 91

Sandu Gaica (antrenor principal Tricotaje Ineu): „Știam că nu ne va fi ușor să învingem o echipă rănită în orgoliu, după acel 0-7 încasat la ACU. Meciul a respectat coordonatele unui derby local, pentru că fotbaliștii ambelor echipe și-au dorit mult victoria. După o primă repriză destul de bună, a doua repriză ne-am retras puțin pentru a conserva rezultatul."

Marius Grad (antrenor principal F.C. Telecom): „Singurul lucru pe care-l regret este că nu l-am folosit de la început pe Petruț. Din păcate atât el cât și Barna și Sabău nu s-au aflat azi în plenitudinea forțelor, dar am avut mare nevoie de ei și nu puteam să-i las pe dinafară. Dacă după meciul pierdut cu ACU nu s-au luat nici un fel de măsuri, acum așteptăm întoarcerea din delegație a președintelui Marinca, care va avea ultimul cuvânt. Probabil că în iarnă vor fi niște schimbări la echipă"...

C. MNERIE

De sâmbătă, Folea are buletin de Hunedoara

ACU ARAD - CORVINUL HUNEDOARA 1-1 (0-0)

Stadion Astra. Timp frumos, teren bun. Spectatori: 200. Șuturi la poartă: 10-3, pe poartă: 4-1, cornere: 2-5. **Au marcat:** Varga (min. 59) respectiv Băban (min. 83).

ACU: Rusu - Lung, Oprean, Chirilă - Băgu, Aslău (cpt), Folea, Varga, Paul (min. 36 - Vizitiu) - Pavel (min. 86 - Clepe), C. Roșca. **Antrenor**: Marcel Coraș.

Corvinul: Pascal (cpt) - Mâcnea, Bordean (min. 82 - Mitrică), Stoica - Lupu, Rus, Avasiloaie, Rupa - Pepenar - Vișan, Băban. **Antrenor**: Octavian Popescu.

Au arbitrat bine: Liviu Cincă (Balș), asistat de Mircea Mihaiu și Iulian Pârvulescu - ambii din Slatina.

Observator F.R.F.: Aurel Coroian (Cluj-Napoca)

Cartonașe galbene: Chirilă (min. 48), Oprean (min. 61), Folea (min. 84) respectiv Pepenar (min. 63 și min. 69).

Cartonașe roșii: Pepenar (min. 69) și Mâcnea (min. 75).

Nu știm câți dintre jucătorii arădeni s-au uitat sâmbătă dimineața în calendar pentru a vedea că este o zi de treisprezece, cel puțin teoretic, ghinionistă, dar cert este că ei pot pune acest semieșec pe seama unui „dram" de noroc a cărui lipsă o pot acuza din plin.

Primul mitan este submediocru, ambele echipe prelungind perioada de tatonare pe cât mai mult posibil, doar Varga ieșind din contemplație în min. 27, când reia cu capul centrarea lui Aslău, dar Pascal respinge miraculos. **Seria evenimentelor din mitanul secund este deschisă de Varga în min. 59, care finalizează centrarea lui Aslău, de pe flancul drept al atacului, deschis perfect de Vizitiu, balonul atingând bara înainte de a poposi în plasă: 1-0.** Peste zece minute Pepenar este eliminat în urma unui fault dur „suportat" de Băgu. Varga are șansa desprinderii, în min. 74, când deschis perfect de Vizitiu, trimite razant pe lângă bară. În minutul următor se consumă momentul psihologic al meciului: Mâcnea îl faultează pe Pavel în suprafața de pedeapsă, acesta ar fi putut continua acțiunea dar este de cetățenie română și preferă penaltyul. Hunedoreanul este eliminat iar lovitura de pedeapsă este trimisă cu seninătate în văzduh de Folea. În disperare de cauză, Popescu îl trimite în teren pe supraponderalul Mitrică, iar urmarea se vede pe tabela de marcaj: **în min. 83 acesta bate un corner, Băban scăpat de marcajul lui Varga trimite cu capul în vinclul porții lui Rusu, rămas fără replică: 1-1.** „Maurul" și-a făcut datoria iar până la final mai notăm doar ocaziile lui Roșca (cap pe lângă poartă, singur cu Pascal, din centrarea lui Aslău) și a lui Varga (șut „afară" după o centrare a lui Folea).

SORIN CAZAN
Foto: Al. MARIANUȚ

DECLARAȚII DUPĂ MECI

Marcel Coraș (ACU): „Dacă marcam penalty-ul jocul era încheiat. Sunt mulțumit de evoluția echipei, cu mai multă concentrare puteam obține trei puncte. Sper să remontăm pasivul de la „adevăr" la Ineu. Am dominat categoric o echipă care nu se plimbă prin serie. Dacă nu se accidenta, Levente Paul trebuia să execute penaltyul."

Octavian Popescu (Corvinul): „Dacă la Lupeni am pierdut două puncte, aici am câștigat un punct. Nu sunt adeptul lucrurilor murdare și de aceea îmi este rușine, astăzi, de echipa mea. Am făcut cel mai slab joc din campionat în urma unei evoluții haotice. Avem niște jucători limitați și tocmai de aceea mi-am asumat riscul de a-l introduce pe Mitrică."

SORIN CAZAN

Etapa a 9-a. Rezultate:

ACU Arad - Corvinul Hunedoara 1-1, Cuprirom Abrud - Aurul Brad 1-0, **Minerul Lupeni - West Petrom Arad 3-0,** CFR Simeria - Metalurgistul Cugir 3-1, Rapid CFR Teiuș - Minerul Certej 1-1, Inter Petrila - Cetate Deva 2-0, **Tricotaje Ineu - Telecom Arad 1-0**, Dacia Orăștie - Minerul Ocna Mureș 1-3.

Etapa următoare (sâmbătă, 20 octombrie): A. Brad - Corvinul, **West Petrom Arad - Cuprirom Abrud**, Met. Cugir - Lupeni, Ocna Mureș - Simeria, Deva -, Rapid CFR Teiuș, **Telecom Arad - Inter Petrila, Tricotaje Ineu - ACU** Arad, Min. Certej - Orăștie.

Clasament

1. Corvinul	9	7	2	0	25-5	23 (+11)
2. M. Certej	9	7	1	1	19-11	22 (+10)
3. Ocna Mureș	9	5	2	2	23-13	17 (+5)
4. Minerul Lupeni	9	5	1	3	13-8	16 (+1)
5. CFR Simeria	9	5	1	3	11-11	16 (+1)
6. Tricotaje Ineu	**9**	**4**	**2**	**3**	**14-12**	**14 (-1)**
7. ACU Arad	**9**	**3**	**4**	**2**	**18-12**	**13 (-2)**
8. Cetate Deva	9	4	1	4	15-14	13 (+1)
9. Rapid Teiuș	9	3	2	4	9-20	11 (-2)
10. Aurul Brad	9	3	1	5	9-10	10 (-2)
11. Inter Petrila	9	2	3	4	7-10	9 (-6)
12. Telecom Arad	**9**	**3**	**0**	**6**	**10-19**	**9 (-3)**
13. Dacia Orăștie	9	2	2	5	10-12	8 (-7)
14. Met. Cugir	9	2	2	5	10-19	8 (-4)
15. Cuprirom Abrud	9	2	1	6	5-11	7 (-8)
16. West Petrom Arad	**9**	**1**	**3**	**5**	**10-24**	**6 (-6)**

ON CLINIC LTD
CENTRU MEDICAL INTERNATIONAL

Rezolvarea sigură a problemelor de
DINAMICĂ SEXUALĂ MASCULINĂ
prin intermediul Clinicilor ON
in Timișoara

O viață sexuală completă !

O viață sexuală completă este o cheie importantă pentru funcționare sănătoasă sub toate aspectele vieții, mai ales în relația dintr-un cuplu.
Dacă există o problemă, este mai bine să te ocupi de ea imediat și să nu o ignori.

Îmbunătățirea vieții sexuale

La Clinicile ON există o singură specialitate: Îmbunătățirea vieții sexuale, fapt pe care îl realizăm în mod excelent și profesionist.
Dacă aveți impresia că frecvența relațiilor sexuale ale dvs. și ale partenerei dv. nu vă satisface sau nu o satisface, dacă vă deranjează unul din fenomenele cunoscute fiecărui bărbat: ejaculare precoce, erecție slabă, sau impotență în orice stadiu, acesta este momentul să vă adresați CLINICILOR ON și să vă rezolvați problema.

• Camere de așteptare private și asigurarea discreției pacientului este garantată.

Timisoara : 056-434888
Bucuresti : 01-311.19.29
Baia Mare : 062-433.303
Iasi : 032-113.022

(2059574)

Fotbal - Divizia D

Șoimii Pâncota - Șiriana Șiria 0-2 (0-2)

Fără Drida și „Ricco" Câmpian, ambii suspendați, șirienii s-au temut de ambiția unei formații ce învingea Comera, în urmă cu două săptămâni, dar după cum au decurs ostilitățile în teren, diferența de valoare și pregătire a fost evidentă. Prea evidentă...

Jocul a fost echilibrat doar în prima parte a sa, când „scheletul" echipei gazde, Madoș-Ardelean-Toderaș, a funcționat acceptabil, iar oportunitățile de gol au fost dintre cele mai bune. Ardelean șutează bine de la marginea careului, dar Dușan e atent (min. 23), iar apoi Toderaș, scăpat spre poarta oaspete, trimite un lob nedemn pentru faima sa de golgeter (min. 27). Faza imediat următoare va însemna însă gol la cealaltă poartă. **Bugariu se trezește cu un balon la marginea careului, trage cu pământul, iar Huzdup nu schițează nici un gest, deși „obiectul" trece milimetric pe lângă picioarele sale, 0-1.** Pâncotanii acuză șocul, prilej pentru vizitatori să reușească desprinderea. **Mărcuș îl găsește pe Burtea la limita offsaidului, acesta driblează tot ce îi iese în cale și îi oferă bucuria reușitei aceluiași Mărcuș, 0-2 (min. 32).** Ceea ce va urma va fi o sarabandă de ratări ale șirienilor, care puteau intra la vestiare cu un avantaj mult mai consistent, dacă Bocșa și Burtea erau mai atenți la finalizare.

Sfârșind jocul cu mulți juniori în teren, „șoimii" nu puteau emite pretenții nici măcar la golul de onoare. Șiriana obține un succes logic ce repară „adevărul" puțin șifonat după derby-ul cu Frontiera Curtici.

Brigada de arbitri formată din Adrian Apătean - la centru, ajutat de Marius Axente și Marcel Vida - asistenți, a condus foarte bine formațiile:

Pâncota: Huzdup - Rusu (min. 44 - Fl. Perța), Madoș (min. 90 - S. Dragalina), Pistrui - Pop, Ardelean, Anghel, Pașca, O. Dragalina - Gherman, Toderaș (min. 76 - S. Șold). **Antrenor**: Ioan Șold. **Șiria**: Dușan - Ungureanu, Bucur, Neacșu, Lăzărescu - Mărcuș, Alb (min. 85 - Creț), Bugariu, Arși - Bocșa (min. 90 - Ionașcu), Burtea (min. 80 - Malec). **Antrenor**: Marcel Câmpian.

Cartonaș roșu: O. Dragalina - min. 75 (două galbene acordate pentru ținere de tricou)

Observator A.J.F.: Ioan Șandor

La juniori: 5-0

CĂLIN MNERIE

Armonia Ineu - Tricoul Roșu Satu Nou 3-3 (2-1)

Duminică, pe terenul „Metalul" de la marginea orașului Ineu, Armonia din localitate a avut ca parteneră de întrecere „combinata" Tricoul Roșu - Satu Nou, într-un meci ce s-a ridicat mult peste nivelul primului eșalon județean. Jucătorii celor două formații au făcut risipă de efort, ocaziile de gol succedându-se cu repeziciune la cele două porți, spectacolul de pe gazon fiind total în ambele părți ale întâlnirii.

Gazdele încep cu piciorul pe accelerație și își masează adversarul în propria jumătate de teren, fond pe care vor apărea greșelile personale ale apărătorilor echipei oaspete. Un marcaj aproximativ la Păcurar, care s-a ajutat discret de braț, duce la deschiderea tabelei în minutul 14, pentru ca după doar trei minute, celălalt „vârf" ineuan, Tudor să șuteze la colțul lung, după o degajare greșită a lui Rus, 2-0. Oaspeții se trezesc la realitate, încep să combine eficace la mijlocul terenului, creând în multe rânduri superioritate în faza de atac. Șuturile expediate de I. Csak, Donca și Man (ultimul respins de pe linia porții) prevestesc golul ce va veni în ultimul minut al primei reprize și care l-a avut ca autor pe Țițca, ce a trimis mingea din 6 metri pe sub Feieș, 2-1, rezultat la pauză.

Tricoul Roșu a deținut inițiativa și în minutele inițiale ale mitanului secund, când de fapt va veni și egalarea. Vasiu centrează în careu și Țițca, nemarcat, șterge balonul cu capul pentru 2-2 (min. 53). Armonia nu se poate mulțumi cu situația de pe tabelă, se apropie tot mai periculos de buturile lui Szabo, dar are ghinion în două rânduri când Șurtea și Blidar nimeresc transversala. Ichim și Șurtea se joacă cu nervii coechipierilor, irosind două bune oportunități, dar totuși gâzdarul se va revanșa în minutul 80. Blidar așează un balon la marginea suprafeței de pedeapsă și Șurtea îl catalpultează în vinclu 3-2. Spiritele se încing în teren, Țițca și Usca văd „roșu" pentru proteste, respectiv comportament nesportiv și meciul părea jucat. A venit însă al doilea minut de prelungire când oportunistul Man apare ca din pământ la centrarea lui I. Csak și pecetluiește scorul final, 3-3.

Formații: Armonia: Feieș - Bocica (min. 54 - Șurtea), Horvat, Bortoș, Avram - Șerban, Blidar, Bun, Usca - Tudor (min. 88 - Blaj), Păcurar (min. 70 - Voica). **Antrenor:** Ioan Leucuța.

Tricoul Roșu: Szabo - Revnic, Rus (min. 17 - Covaci), Kruciai, Donca - I. Csak (min. 90 - Stana), Vasiu, Ichim, A. Csak (min. 90 - Haasz) - Țițca, Man. **Antrenor:** Ștefan Zsori.

A arbitrat satisfăcător: Doru Herțeg - la centru, ajutat bine de Nicolae Dehelean și foarte slab de Bogdan Loredan.

Observator AJF: Florin Romanescu.

La juniori: 1-1.

CĂLIN MNERIE

Frontiera Curtici - Păulișana Păuliș 5-0 (2-0)

O jumătate de oră a rezistat reduta păulișenilor, sâmbătă, la Curtici, timp în care gazdele au avut o bară prin „capul" lui Moțiu în min. 24. Deschiderea scorului o realizează Călin, în min. 32, care șutează în colțul lung finalizând o acțiune concepută de Mateiaș: 1-0. Cu un minut înainte de odihnă, M. Moț șutează în colțul scurt pentru 2-0, mingea deviată de Păcurar păcălindu-l pe Duc. La două minute de la reluare, Cotuna execută o lovitură liberă de la marginea careului, impecabil, ducând scorul la 3-0. Același Cotuna, după ce în prealabil țintise bara, centrează în min. 62 pentru reluarea de 4-0 a lui Mateiaș. Peste trei minute Cotuna scrie concluzia partidei trimițând balonul șutat de Bilan în poarta lui Duc: 5-0. În penultimul minut de joc Moțiu și M. Moț iau bara la țintă dar scorul final fusese deja stabilit...

Frontiera: C. Moț - Maghici, Juncu (min. 46 Bilan), Crașovschi - Călin (min. 46 Cotuna), Fâșie (min. 63 Liga), Mateiaș, M. Moț (cpt), Vlad (min. 53 Tudose) - Băd, Moțiu. **Antrenor:** Gheorghe Cameniță.

Păulișana: Duc - Heuberger, Nițu, Sârbu, Luchian, Krafcic - Păcurar (cpt), Gherga (min. 81 Vanciu), Beraru (min. 75 Popa), Nicoară - Orban. **Antrenor:** Nicu Ardelean.

Au arbitrat bine: Mircea Bondar asistat de Mircea Toderici și Bogdan Zaharia.

Observator AJF: Emilian Jivan.

La juniori: 3-0 f.j.

SORIN CAZAN

Înfrățirea Iratoșu - Comera Arad 2-1 (0-1)

Gazdele s-au prezentat la startul meciului fără trei piese de bază: Niculesei (accidentat), F. Czank (suspendat) și Bârsăuan (plecat de la echipă), absența lui Pocei și Popa, ambii suspendați echilibrând oarecum balanța. Constructorii încep în forță iar urmarea se deduce în min. 9 când centrarea lui Mițiți este finalizată cu capul de Balaj de la colțul careului mare: 0-1. Oaspeții se consideră deja învingători și tratează jocul cu superficialitate. Deși se părea că au căzut fizic, Arhilie et comp. au un final incredibil de meci, devenit clasic. Olariu trimite o pasă neglijentă la portar, în min. 77, Fador ratează preluarea iar Toma speculează „deranjamentul" egalând: 1-1. Oaspeții ratează succesul peste două minute când șutul lui Weirer este respins de M. Páll iar reluarea anemică cu capul al lui Burada nu poate învinge un portar accidentat încă din primul mitan. Cu cinci minute înainte de final Toma îl driblează pe A. Vizitiu și „lovește" necruțător de la limita careului pentru victoria nesperată a gazdelor: 2-1.

Iratoșu: M. Páll (cpt) - Teușde - N. Páll, S. Toth, Lovas - Vasiliu (min. 73 Buș), Horvath, Arhilie, Luca (min. 46 I. Toth) - Săpungiu, Toma (min. 88 Ș. Czank). **Antrenor:** Florin Arhilie.

Comera: Fador - A. Vizitiu, Weirer, Olariu - Botezatu, Ursoi, Mițiți, Stein (min. 82 Ceh), Ujvari (min. 82 Ghimbir) - Sandu, Balaj (cpt) (min. 46 Burada). **Antrenor:** Viorel Purcel.

Au arbitrat bine: Răzvan Cadar asistat de Mircea Gornic și Ioan Florea.

Observator AJF: Dan Cios.

La juniori: 1-3.

SORIN CAZAN

Etapa a 10-a. Rezultate:

Frontiera Curtici - Păulișana Păuliș 5-0, V. Nădlac - Romvest 1-3, Șoimii Pâncota - Șiriana Șiria 0-2, Universitatea Arad - Șoimii Lipova 4-2, Armonia Ineu - Tricoul Roșu Satu Nou 3-3, Înfrățirea Iratoșu - Comera 2-1, Progresul Pecica - Gloria 1-1, Vulturii Socodor - Crișul Ch. Criș 4-2.

CLASAMENT

1. Șiriana Șiria	10	9	0	1	30-12	27	(+12)
2. Frontiera Curtici	10	8	1	1	36-10	25	(+10)
3. V. Socodor	10	7	1	2	24-11	22	(+7)
4. Comera	10	6	1	3	21-11	19	(+4)
5. Gloria	10	6	1	3	21-15	19	(+4)
6. „U" Arad	10	6	0	4	22-12	18	(+3)
7. Iratoșu	10	6	0	4	20-10	18	(+3)
8. Romvest	10	6	0	4	17-11	18	(0)
9. Ș. Pâncota	10	5	0	5	15-13	15	(0)
10. Tr. Roșu	10	4	1	5	17-26	13	(-2)
11. A. Ineu	10	3	2	5	20-25	11	(-7)
12. Lipova	10	3	2	5	18-24	11	(-4)
13. V. Nădlac	10	3	1	6	12-26	10	(-5)
14. Crișul Ch. Criș	10	2	1	7	13-23	7	(-8)
15. Pr. Pecica	10	0	1	9	6-29	1	(-14)
16. Păulișana	10	0	0	10	2-39	0	(-12)

Etapa următoare (20-21 octombrie): Crișul Ch. Criș - Nădlac, Gloria Arad - V. Socodor, Lipova - Iratoșu, Păuliș - Pâncota, Romvest - Ineu, Șiria - Universitatea, Comera - P. Pecica, Tricoul Roșu - Frontiera Curtici.

Judo

La mijlocul săptămânii trecute s-a desfășurat la C. S. Ș. Gloria, faza județeană a C. N. de judo, rezervat senioarelor și seniorilor. Primii trei clasați de la fiecare categorie s-au calificat la faza zonală de la Cluj, ce va avea loc în perioada 26-28 octombrie.

● **Fete:**

ctg. 48 kg: Erika Kelemen (CSȘ Gloria) - loc I

ctg. 52 kg: Emilia Kunszabo (CSȘ Gloria) - loc I, Daniela Ary Török (CSȘ Gloria) - loc II, Adina Pădurar (CSM Conar) - loc III

ctg. 57 kg: Adriana Cherar (CSȘ Gloria) - loc I; Gabriela Botaș (CSM Conar) - loc II, Beata Kabat (CSM Conar) - loc III

ctg. 63 kg: Izabela Trif (CSȘ Gloria) - loc I, Cătălina Naghi (CSȘ Gloria) - loc II

ctg. 70 kg: Ramona Ciocan (CSȘ Gloria) - loc I, Alexandra Sfârlea (CSȘ Gloria) - loc II

● **Băieți**

ctg. 60 kg: Vasile Curcă (CSM Conar) - loc I, Claudiu Roșu (CSȘ Gloria) - loc II, Radu Rău (CSȘ Gloria) - loc III, Eugen Asimionesei (CSȘ Gloria) - loc III

ctg. 66 kg: Ciprian Pintilie (CS Cimvest Petrolul) - loc I, Csaba Jigmond (CSȘ Gloria) - loc II

ctg. 73 kg: Daniel Coka (CSȘ Gloria) - loc I, Marius Chirilă (CSȘ Gloria) - loc II, Sergiu Brișan (CSȘ Gloria) - loc II, Otto Schaberger (CSȘ Gloria) - loc III

ctg. 81 kg: Victor Bălășoiu (CSȘ Gloria) - loc I, Radu Gherlan (CSM Conar) - loc II

ctg. 100 kg: Mihai Kunszabo (CSM Conar) - loc I; Vasile Merean (CSM Conar) - loc II, Adrian Cuba (CSM Conar) - loc III, Dan Sorin (CSM Conar) - loc III

ctg. +100 kg: Valentin Kocsis (CS Aris) - loc I, Claudiu Șchiopu (CSS Gloria) - loc II, Dorin Mărgărint (CSM Conar) loc III, Sergiu Ianc (CSS Gloria) loc III

Sportivii sunt pregătiți de către Mihai Telechi, Adrian Rau, Alin Moț, Ion Brădean, Dorel Hărșan și Ionel Lazăr.

A. C.

Fotbal internațional

Germania - etapa a IX-a

1860 München-Bayern München 1-5; VFB Stuttgart-Schalke 04 3-0 (atacantul român Ionel Ganea a marcat golul doi pentru gazde în minutul 52); Energie Cottbus-Bayer Leverkusen 2-3; Freiburg-St. Pauli 2-2; Hamburg-Hertha Berlin 4-0; F. C. Kaiserslautern-Hansa Rostock 3-1; Borusia Moenchengladbach-Borusia Dortmund 1-2; Werder Bremen-Nürnberg 3-0; F. C. Köln-Wolfsburg 0-4.

În clasament: 1. F. C. Kaiserslautern 24 p; 2. Bayern München 22 p; 3. Leverkusen 21 p.....; 16.Nürnberg 6p ; 17. Rostock 6 p; 18. St. Pauli 4 p.

Anglia - etapa a IX-a

Bolton-Newcastle 0-4; Charlton-Middlesbrough 0-0; Chelsea-Leicester 2-0; Liverpool-Leeds Utd 1-1; Southampton-Arsenal 0-2; Sunderland-Manchester United 1-3; Ipswich-Everton 0-0; Aston Villa-Fulham 2-0 ; Blackburn-West Ham 7-1. Întâlnirea Tottenham - Derby County se dispută în această seară.

În clasament: 1. Leeds Utd 18 p; 2. Arsenal 17 p (+13); 3. Manchester Utd. 17 p (+11);.....18. West Ham 5 p; 13. Derby County 5 p; 20. Leicester 5 p.

Franța - etapa a X-a

Auxerre-Troyes 1-3; Monaco-Sedan 2-0; L'Orient-Lens 2-3; Metz-Marseille 0-2; Sochaux-Bastia 4-1; Lille-Nantes 1-0; Montpellier-Bordeaux 0-0; Rennes-Guingamp 2-1;

În clasament: 1. Lille 22 p; 2. Lens 21 p; 3. Lyon 19 p;.....16. Montpellier 9 p; 17. Sedan 8 p; 18. Nantes 3 p.

Italia - etapa a VII-a

Lazio-Atalanta 2-0; Perugia-Roma 0-0; A. C. Milan-Venezia 1-1; Parma-Piacenza 2-2 ; Brescia-Chievo Verona 2-2; Verona-Bologna 0-1; Torino-Juventus 3-3; Lecce - Fiorentina 4-1. Partida Udinese-Inter s-a disputat în nocturnă.

În clasament: 1.Chievo 13 p; 2. Inter 13 p; 3. Bologna 12 p; 4.Juventus 11p;..... 15. Udinese 5 p; 16. Atalanta 4 p; 17. Torino 3 p; 18. Venezia 1 p.

Spania - etapa a VIII-a

Alaveș-Real Madid 0-0; Sevilla-Mallorca 2-2; Zaragoza-Deportivo La Coruna 1-2; Athletic Bilbao-Valladolid 1-4; Osasuna-Tenerife 0-2; Celta Vigo-Betis Sevilla 2-0.; F. C. Barcelona-Valencia 2-2; Rayo Vallecano-Real Sociedad 2-1; Villarreal-Malaga 1-2.

În clasament: 1. Deportivo La Coruna 17 p; 2. Celta Vigo 16 p; 3. Betis 16 p;..... 18. Mallorca 5 p; 19.Rayo Vallecano 4 p; 20. Real Sociedad 2 p.

Baschet masculin - Divizia A

Fără a apăsa pe accelerator

B. C. WEST PETROM - HERLITZ TG. MUREŞ 58-53 (40-32)

Sub panou, arădenii au fost - totuşi - mai buni. Faza din meciul West Petrom - Herlitz Tg. Mureş, scor 58-53.
Foto: **AL. MARIANUŢ**

Ne aşteptam la un galop de sănătate din partea arădenilor, însă nu a fost deloc aşa, elevii antrenaţi de Dragan Petricevici preferând să nu forţeze, meciul de miercuri, din cadrul Cupei Koraci, fiind mult mai important. Plus că Toni Alexe a fost menajat, el neevoluând. Chiar şi aşa, însă, după debutul ezitant, 0-6, gazdele şi-au luat repede în serios rolul de campioană şi în doar trei minute era deja 13-6, moment în care antrenorul vizitatorilor, Mihai Corui a cerut time-out. Chiar şi aşa, după primul sfert era 26-16, diferenţă liniştitoare.

Al doilea sfert a aparţinut oarecum târgmureşenilor, însă Dragan Petricevici a început încă de atunci să introducă în teren câteva rezerve. Aşa că - la pauză - era doar 40-32.

În al treilea sfert, meciul s-a desfăşurat pe aceleaşi coordonate, cum a fost el în întregime, cu oaspeţii agitându-se mult, au ajuns chiar la 42-37, însă arădenii au forţat puţin, pentru a-şi mări diferenţa, iar după 30 de minute era 50-39.

Identic şi ultimul sfert. Vizitatorii s-au apropiat la 57-53, însă era prea târziu, iar izbânda nu putea scăpa formaţiei arădene, care a mai marcat un punct, punând capăt jocului, cu scorul de 58-53.

West Petrom: Vereş 6, Dehelean 2, Szijarto 4, Marjanovici 21 (3x3), Konakovici 9, Burlacu 14, Apostol, Anghel 2.

Herlitz: Luca 4, Pora 3 (1x3), H. Radu 13 (1x3), Szaszgaspar 3, Czinka 8, Uţa 7 (1x3), Feleki 7, Vrâncianu 2, Hallai, Brustur 6.

Au arbitrat, în general bine: V. Constantinescu (Cluj) şi R. Bucerzan (Timişoara).

Comisar FRB: I. Olaru (Bucureşti).

LEO SFÂRA

Rezultatele etapei a 4-a:

West Petrom Arad-Herlitz Mobex Tg. Mureş 58-53, Steaua Bucureşti-Elba Timişoara 73-59, Sportul Studenţesc-Cimentul Fieni 77-65, Vega Soced Ploieşti-Romradiatoare Braşov 86-53, Dinamo Erbaşu-Rapid Bucureşti 101-56, Petrom Sibiu-Poli Iaşi 75-62, Poli Carbochim Cluj-CSU ISA Piteşti 81-67. În clasament conduce West Petrom Arad, cu 10 puncte (5 meciuri).

Baschet feminin - Divizia A

Rezultatele etapei inaugurale: Univ. Oradea-BC ICIM Arad 32-72, Olimpia Bucureşti-Livas Târgovişte 64-67, Universitatea Cluj-LPS Galaţi 80-38, Someşul Dej-Rapid 61-79, CET Govora - Sportul Studenţesc 48-50.

Handbal masculin - Divizia A

Pentru o ladă de bere în plus

H. C. SAFILAR - H. C. MEHEDINŢI 35-21 (18-9)

Lidera clasamentului, formaţia H. C. Mehedinţi a fost umilită, sâmbătă după-amiază, la Arad, de un H. C. Safilar în mare formă. Cu două extreme de neoprit, Ursache şi Cristescu, plus evoluţia apreciabilă a lui Huian şi Dreghici, gazdele au dominat copios jocul, de la un capăt la altul, nelăsând nici o speranţă vizitatorilor. Victoria elevilor antrenaţi de Deac şi Buruc nu a stat nici un moment în cumpănă, consemnându-se doar o singură egalitate, 4-4, în min. 9. Până atunci, dar mai ales după aceea, diferenţa a fost mai mult decât liniştitoare. Apogeul a fost atins la final, când gazdele au marcat pentru o diferenţă de 14 goluri. A fost cea mai categorică victorie a arădenilor în acest campionat şi - culmea - chiar împotriva liderului.

La o diferenţă de peste 10 goluri, jucătorii formaţiei gazdă aveau promise de la conducere două lăzi de bere, în loc de una, care răsplătea victoria până la 10 goluri. Şi au tras băieţii, de nu s-a mai văzut aşa ceva de mult timp.

Acum, se vorbeşte - iarăşi - de o reimplicare în problema promovării, însă acest fapt poate deveni o realitate după următoarele două meciuri, deosebit de importante, H. C. Safilar urmând să întâlnească formaţiile CSM Reşiţa şi Comprest Lugoj.

Safilar: Ungureanu, Drăgan - Huian 6, Tudor 6, Ursache 6, Biriş 3, Gabor 2, Cristescu 4, Dreghici 5, Vitişan, Vaidasigan 2, Revilak 1.

H. C. Mehedinţi: Beică, Cruceru - Stănescu, Laux, Iacob, Boştinaru 3, Băbeanu 5, Coprain 1, Băran 2, Florea 7, Dabă 3.

Au arbitrat, cu unele greşeli: C. Fâşcu (Timişoara) şi Ghe. Năsturel (Reşiţa).

LEO SFÂRA

Handbal feminin - Divizia A

Mai bune la cratiţă ori altceva...

SABINA & CO - RAAL BISTRIŢA 18-21 (8-12)

A început returul şi fetele antrenate de Titi Ionescu evoluează constant, fără să poată supăra pe cineva. După cinci înfrângeri, din tot atâtea jocuri, a urmat o alta, chiar în prima etapă a returului, în faţa unor bistriţence care - nici ele - nu au arătat mare lucru.

Gazdele nu au condus decât imediat după start, până în min. 11. Încet, încet, formaţia vizitatoare a trecut la cârma partidei şi - profitând de slăbiciunile arădencelor - au egalat, iar apoi au intrat în avantaj, fără să mai cedeze după aceea.

La rezultatele de până acum, „capac" punând evoluţia de sâmbătă, îi dăm în totalitate dreptate antrenorului Ionescu, atunci când spune că nu prea are echipă. E chiar aşa, el nu are ce să antreneze, însă îi propunem să se lase şi să le trimită pe fete la cratiţă, ori în altă parte, anticipând că ele ar putea fi mai bune acolo. Asta, deoarece elevele sale nu au multe în comun cu handbalul.

Totuşi, dacă se va continua până la final, aşteptăm măcar o victorie, pentru a încerca să ne schimbăm părerea. Asta aşa, să ştim şi noi că cineva a pierdut în compania fetelor de la Sabina & Co Arad.

Sabina: Guzbeth-Izbândă, Both 1, Tecar, Maghiş 6, Danci 4, Porcolean 6, Henţiu, Cozma, Henica, Anghel 1.

RAAL: Bejan-Marton 1, Pop 6, Suciu 4, Vasiliu 1, Gubesch 2, Budelecan 3, Chiorean 3, Roman 1, Goarnă, Bungărdean.

Au arbitrat, în general bine: Fl. Feher şi Fl. Matei (ambii din Hunedoara).

LEO SFÂRA

Fotbal - Cupa Trandafirul

O NOUĂ VICTORIE PENTRU „ADEVĂRUL"

Ieri după-amiază, la Sala Sporturilor, „Adevărul" a învins Curticiul cu 6-3, făcând încă un pas spre calificarea în sferturile de finală ale Cupei Trandafirul, la mini-fotbal, competiţie ajunsă la a VI-a ediţie, sub patronajul PD Arad.

Pentru, „Adevărul" au jucat şi au marcat următorii: Truţiu - Scridon, Muntean - 1, Dănilă, Tănase - 3, Toduţa - 2, Mnerie.

Alte rezultate din faza grupelor: Sport Arad - Vama Arad 8-3; Astral - Agenda 11-2; Curtici - CET 1-3; CDZ - Fair-play 1-12; Juventus - Finanţe 5-13; Textil - Vama Turnu - 1-6; P.D. Arad - CET 6-5; Ceala - Fair-play 2-2; Sport Arad - Finanţe 3-3; Astral - Vama Turnu 1-3.

TRANDAFIRUL GALBEN

POLO

DOUĂ REMIZE PENTRU ASTRA ARAD.

Sâmbătă şi duminică la bazinul „Ioan Borza" din Pădurice, echipa locală Astra a întâlnit formaţia clujeană CSM. În lotul Astrei au intervenit câteva modificări, şi anume: Barbu Ghiţan, reîntors din Siria, este antrenor principal, Ladislau Striffler - antrenor secund, iar Constantin Brânzei a devenit director tehnic. Referitor la jucători au revenit Marius Iegariu şi Răzvan Ionescu.

În primul meci, poloiştii arădeni au terminat la egalitate, 5-5. Pe reprize scorul a fost următorul: 1-3, 1-2, 2-0, 1-0. Au marcat pentru noi Ionescu 3, Rus 1 şi Ivan 1, respectiv Tudor 2, Gospodinov 1, Tirlă 1 şi Dunca 1.

Ieri partida s-a încheiat tot la egalitate 4-4, pe reprize: 0-1, 2-2, 0-0, 2-1. Pentru Astra au înscris Negoescu 2, Ionescu 1, Brosovszky 1, respectiv Dunca 2, Mălai 1, Tudor 1. În acest ultim meci, orădeanul Ladislau Vekerdy a arbitrat slab, defavorizând ambele formaţii.

Cele două partide au fost arbitrate de către Radu Timoc (Cluj) şi Ladislau Vekerdy (Oradea).

La final, antrenorul Barbu Ghiţan ne-a declarat: **„A fost greu. Noi nu ţinem cont atât de mult de desfăşurarea campionatului, ci am început munca de reconstrucţie a echipei. Continuăm cu jucătorii vechi, iar cei noi trebuie să pună serios osul la treabă."**

Marţi şi miercuri, Astra va întâlni acasă formaţia Dinamo Bucureşti.

A. CIOLOCOI

BOX CLUB ARAD A CÂŞTIGAT CUPA CU ACELAŞI NUME

Sâmbătă dimineaţa, pe arena de box Motorul din Aradul Nou s-a desfăşurat a III-a ediţie a Cupei „Box Club", cu participarea echipelor: UM Timişoara, Motorul „Silva Lazăr" Arad, Astra Arad şi, firește, Box Club Arad.

Iată rezultatele tehnice ale galei:

Copii

● **Cat. 28 kg**: Ciprian Şipoş (Motorul) b. p. Radu Novac (Box Club)

● **Cat. 36 kg**: Marian Zăpârţan (Motorul) b. p. Gabriel Lefter (Box Club)

● **Cat. 38 kg**: Flavius Bia (Astra) b. p. Adrian Gere (UMT)

● **Cat. 38 kg**: Bogdan Farkaş (Motorul) b. p. Sebastian Boha (UMT)

● **Cat. 40 kg**: Adrian Creiniceanu (UMT) b. r. s. c. Flavius Grigoraş (Motorul)

● **Cat. 43 kg**: Viorel Rista (Astra) b. p. Marcel Muntean (Box Club)

● **Cat. 45 kg**: Ioan Menjanin (Box Club) b. r. c.s . Casian Datcu (Astra)

● **Cat. 51 kg**: Alex Grancea (Box Club) b. p. Călin Mocan (UMT)

Cadeţi

● **Cat. 51 kg**:Teodor Tare (Motorul) b. p. Ovidiu Blidar (Astra)

● **Cat. 54 kg**: Laszlo Katko (Box Club) b. r. c. s. Marius Cioară (UMT)

● **Cat. 54 kg**: Covaci Benjamin (Motorul) b. ab. Ovidiu Meleg (Box Club)

● **Cat. 60 kg**: Andrei Buda (Box Club) b. p. Ciprian Brădean (Astra)

Juniori

● **Cat. 60 kg**: Adrian Buda (Box Club) b. ab. Sergiu Şerban (UMT)

Oficialii reuniunii pugilistice au fost: Constantin Bujor - delegat general; Andrei Coman, Petru Cioca, Cornel Bota - arbitri; Silviu Barbu - crainic, Gheorghe Enculescu - cronometrar, Ştefan Sentici - medic.

Box Club Arad, prin preşedintele Adolf Ioanovici ţine să aducă mulţumiri conducerii „Silva Lazăr" Motorul pentru înţelegerea de care au dat dovadă, în a pune la dispoziţie arena din Aradul Nou. Mulţumiri şi sponsorilor: Contor Zenner, Pro Modern, Traco, Mibo-Impex, dar şi d-nilor Remus Şarkozi şi Alin Cumpănici.

„Silva Lazăr" Motorul s-a bucurat de sprijinul preşedintelui onorific, dr. Taha Abed, dar şi de ajutorul sponsorilor Rowo şi Bys-Boy.

DANIEL SCRIDON

MICHAEL SCHUMACHER A CÂŞTIGAT MARELE PREMIU AL JAPONIEI

Pilotul german al scuderiei Ferrari, Michael Schumacher, a cîştigat Marele Premiu de Formula 1 al Japoniei, ultima etapă a Campionatului Mondial, care a avut loc duminică, pe circuitul de la Suzuka, informează AFP.

Michael Schumacher şi-a asigurat titlul mondial în urma victoriei obţinute la Marele Premiu al Belgiei, desfăşurat pe data de 2 septembrie. La constructori, titlul mondial a fost cîştigat de scuderia Ferrari.

Clasamentul Marelui Premiu al Japoniei este următorul:

1. Michael Schumacher (Germania/Ferrari) 1 h 27:33.298
2. Juan Pablo Montoya (Columbia/ Williams-BMW) la 3 secunde şi 154 de miimi
3. David Coulthard (Marea Britanie /McLaren-Mercedes) la 23.262
4. Mika Hakkinen (Finlanda/McLaren-Mercedes) la 35.539
5. Rubens Barrichello (Brazilia/ Ferrari) la 36.544
6. Ralf Schumacher (Germania/ Williams-BMW) la 37.122

Clasamentele finale ale Campionatului Mondial de Formula 1:

Piloţi:

1. Michael Schumacher (Germania) – 123 puncte
2. David Coulthard (Marea Britanie) – 65 p
3. Rubens Barrichello (Brazilia) – 56 p
4. Ralf Schumacher (Germania) – 49 p
5. Mika Hakkinen (Finlanda) – 37 p
6. Juan Pablo Montoya (Columbia) – 31 p

Constructori:

1. Ferrari	179 puncte
2. McLaren-Mercedes	102
3. Williams-BMW	83
4. Sauber-Petronas	22
5. BAR-Honda	17
6. Jordan-Honda	17

3ani

garanție fără limită de kilometri
și 40.000 Km revizii gratuite

pentru toate autoturismele Ford

S.C. AUTOTECH SERV SRL
Dealer Ford Autorizat
Calea Aurel Vlaicu Nr.121-125, Tel./Fax: 057-348894
*oferta valabila in limita stocului

(C.A)

S.C. „NUTRIENTUL"
S.A. PALOTA

Vinde tineret porcin, între 25-30 kg, provenit din rasele Marele Alb cu vieruși de carne PIC (Anglia).

Prețul de vânzare este de 75.000 lei + T.V.A.

Plata se poate face la schimb de cereale:

- porumb la 2.000 lei/kg boabe STAS
- orz la 2.000 lei/kg FIZIC

Cerealele se pot preda la sediul societății în com. Palota, str. Câmpului, nr. 1.

Informații la tel: 41.60.89; 47.18.11; 45.30.51.

(2205112)

GERMANOS
Vă conectează cu tehnologia

La GERMANOS
vorbești 6 luni fără
abonament

* prețuri fără TVA, valabile pentru Cosmorom Plus 25
** detalii în rețeaua de magazine Germanos

Bucură-te de 6 luni fără abonament!

3 luni abonament gratuit de la Cosmorom
pentru abonamentele Cosmorom Atu și Cosmorom Plus 25 (a 2-a, a 7-a și a 13-a lună de abonament)

+

3 luni abonament oferite de Germanos**
pentru abonamentele Cosmorom Atu și Cosmorom Plus 25 (a 4-a, a 5-a și a 6-a lună de abonament)

Agent Autorizat cosmorom

GERMANOS

Taxare la secundă după primele 20 de secunde

Pentru telefoane mobile și accesorii GSM, vino direct la Germanos!

Arad: Str. Revoluției, Nr. 56, tel. 057/228 388

REȚEAUA DE MAGAZINE GERMANOS: București, Constanța, Brașov, Ploiești, Pitești, Craiova, Giurgiu, Drobeta, Sibiu, Timișoara, Lugoj, Satu Mare, Alexandria, Slobozia, Brăila, Slatina, Focșani, Iași, Suceava, Piatra Neamț, Târgoviște, Bacău, Alba Iulia, Buzău, Oradea.

OFERTA
DE NU SE POATE !!!

BOSCH 509 V LA DOAR 150.000 LEI *

SIEMENS A35	756.000
ERICSON 2628	1.088.000
MOTOROLA 2288	756.000
NOKIA 5110	1.550.000
BOSCH 509V	150.000

Aboneaza-te la CONNEX pana la 31 octombrie 2001 si, indiferent de abonamentul ales, beneficiezi de 50% reducere la abonament timp de 6 luni* si de telefonul promotional Siemens A35 la 756.000 lei**

* Prinzia o luni de contract.
** Preturile nu includ TVA; in limita stocului disponibil numai cu conectare

S.C. DIANET COMPUTERS S.R.L.
B-dul Revolutiei Nr.83
in incinta magazinului COMSIM -LG
Tel: 092 /292 596; 093 / 180 870

dealer autorizat CONNEX

Distribuitor Autorizat dialog

O lună 9...
...o ofertă

Telefoane GSM începând de la numai 9$*!

+CADOU LA CONECTARE !!!
SENZOR OPTIC APEL

...iar dacă te conectezi ACUM ai câte
30 DE MINUTE GRATUITE LUNAR
în primele trei luni de abonament și
3 LUNI DE ABONAMENT GRATUIT

* TVA inclus
** oferta valabila in perioada 8 X - 15 XI. Minute gratuite in reteaua pentru Dialog inedit si Dialog Practic si in orice retea nationala pentru Dialog 60, Dialog 160, Dialog 300, Dialog 600 si Dialog 1000

GSM

Piata A.Iancu
telefon: 211800
mob.: 094.565707

Piata Garii
telefon: 254745
mob.: 094.511800

CENTER

(2204578)

Vindecătoarea Margareta este în Arad. Atestată de parapsihologul Ion Țugui. Cu ajutorul Magiei Albe această d-nă vindecă alcoolismul, impotența, epilepsia, gelozia, scoate argintul-viu, dezleagă cununiile, aduce spor în casă și afaceri, alungă blestemele, face talismane de noroc.

Maria din Arad - doresc să-i aduc mii de mulțumiri d-nei Margareta din Arad că a reușit să-mi aducă mulțumire în viață alungând blestemul din casa mea. Soțul meu plecase de acasă, totul îmi mergea numai rău, necazurile veneau unul după altul. Din prima ședință d-na Margareta a reușit să-mi rezolve toate problemele.

Corina din Chișineu-Criș - *mulțumesc din suflet d-nei Margareta că mi-a vindecat copilul de epilepsie. Din prima ședință crizele copilului au încetat.*

Iuliana din Deva - mii de mulțumiri d-nei Margareta din Arad că a reușit să-mi dezlege cununiile și m-am căsătorit la 38 de ani cu cel mai iubitor bărbat din lume.

Ioan din Sebiș - *mulțumesc din tot sufletul d-nei Margareta că m-a vindecat de alcoolism. Începusem că beau foarte mult. Singura mea ocupație era băutura. În casă nu mai aveam liniște, totul mergea rău. Din două ședințe, d-na Margareta m-a vindecat. Să-i dea Dumnezeu sănătate.*

Cristian Fodor din Timișoara - mii de mulțumiri d-nei Margareta care a reușit să mă scape de pasiunea pentru o femeie care îmi distrusese viața. Am trei copii și o soție minunată. În urmă cu trei ani m-am îndrăgostit nebunește de o femeie pentru care nu merita să-mi distrug familia. Această femeie îmi făcuse farmece, urmărind interese materiale. Eram obsedat de ea. Familia pentru mine nu mai reprezenta nimic. Viața mea era un dezastru. Din prima ședință d-na Margareta m-a scăpat de această pasiune. Îi mulțumesc din tot sufletul că a redat fericirea întregii mele familii. Îi voi fi recunoscător toată viața. Tel. 057/338061 sau 093/925449.

Gheorghe Covaci din Oradea - *vreau să mulțumesc d-nei Margareta din Arad că mi-a adus soția și copiii acasă, după o despărțire de 4 ani.*

Zoltan din Ungaria - mii de mulțumiri d-nei Margareta din Arad că m-a vindecat de impotență. O găsiți la adresa Aleea Făget Nr. 4, Bl. G, sc. A, ap. 3., zona Intim.

Telefon: 093/925449 sau 057/338061.

(9395432)

MINISTERUL FINANȚELOR

Direcția Generală a Finanțelor Publice a județului Arad

Administrația Finanțelor Publice a Municipiului Arad

Arad, B-dul Revoluției nr. 77

Publicație de vânzare

Anul 2001, luna octombrie, ziua 22

În temeiul art. 55 din O.G. 11/1996 privind executarea creanțelor bugetare, se face cunoscut prin prezenta că în data de 22 luna octombrie anul 2001 ora 9, **se vor vinde prin licitație publică** următoarele bunuri mobile aparținând debitorului S.C. PISCICOLA S.A. Licitația va avea loc la sediul S.C. PISCICOLA S.A. din Arad, str. Feleacului nr. 1.

Denumire bun mobil: Conform art. 55 din O.G. 11/1996	Preț de pornire (FĂRĂ T.V.A.)
1. Combină audio NEI	3.980.000 lei
2. Autoturism DACIA 1310 Break	38.000.000 lei
3. Telefon SIEMENS	3.730.000 lei
4. Telefon ERICSSON	2.945.000 lei
5. Cameră frig CFDR	8.150.000 lei
6. Vitrină frigorifică	6.800.000 lei

Mențiuni:

Informațiile suplimentare se pot obține zilnic, între orele 8-10, la sediul Administrației Finanțelor Publice a Mun. Arad, B-dul Revoluției nr. 77, camera 26, precum și la sediul debitorului S.C. PISCICOLA S.A. din Arad, str. Feleacului nr. 1.

(2205108)

Casa de Asigurări de Sănătate Arad

! În atenția MEDICILOR DE FAMILIE:

În vederea evaluării corecte a situației carnetelor de asigurat, vă rugăm ca până la 31.10.2001 **să distribuiți toate carnetele de asigurat existente în cabinetul dvs.**

La raportarea activității medicale din 1-5 noiembrie 2001, veți returna toate carnetele de asigurat și motivul nedistribuirii lor.

Conducerea Casei de Asigurări de Sănătate Arad.

(2205099)

Nexans este una din primele trei mari firme din lume în domeniul cablurilor de energie, cablurilor de telecomunicații și cablurilor electrice. Cifra de afaceri anuală este de 4,8 miliarde EUR, cu 19 000 de angajați în 75 de fabrici, în 20 de țări.

Nexans ANGAJEAZĂ PERSONAL

pentru o nouă unitate de producție cabluri electrice destinate domeniului auto în Chișineu Criș.

Tehnicieni operatori linie de extrudare cabluri

Cerințe: - aptitudini tehnice și experiență în domeniul mecanic și/sau electric și/sau electronic.
- capacitate bună de distincție a culorilor
- disponibilitate de muncă în program pe 3 schimburi

Constituie un avantaj: - cunoștințe de operare PC
- cunoștințe de limba engleză și/sau franceză și/sau italiană

Se oferă: - condiții de muncă deosebite
- condiții de salarizare atractive
- oportunitatea unei cariere într-o importantă companie multinațională

Dacă sunteți interesat trimiteți un CV și scrisoarea de intenție, în limba română sau engleză, până în data de **17 Octombrie 2001** la **fax 057- 521.173.**

Numai candidații selecționați vor fi contactați. (9395433)

În sprijinul Agricultorilor arădeni, societăți agricole, asociați și persoane fizice

Grupul de firme

CENTROSOJA ARAD

CENTROSOJA

Str. Poetului nr. 105-107 Arad-Romania
Informații telefon: 057-270408
Fax: 057-250528

Achiziționează

- ★ *Porumb Boabe*
- ★ *Floarea Soarelui*
- ★ *soia*

Important

Plata se face în termen de 7 zile de la recepția Produselor.

Vinde

Pentru campania de toamnă **semințe de calitate** din următoarele sortimente:

- ★ *Orzoaică de toamnă:* TRASCO C1
- ★ *Grâu de toamnă:* Partizanca C1, Arieșan C1, Alex C1
- ★ *Substanțe pentru tratat Semințe:* DIVIDEND STAR 036FL

Important

Plata produselor Achiziționate se poate face în bani Sau în produse agricole (Grâu, porumb, floarea-soarelui, soia)

MIRADA

Comercializează

◆ CIMENT, VAR, ADEZIV, IPSOS, CIMENT ALB;
◆ PRAF DE MARMURĂ, MOZAIC;
◆ PLACĂ GIPS CARTON, TAVANE CASETATE, SISTEME COMPLETE DE PROFILE pentru pereți despărțitori și TAVAN **RIGIPS** ◆ **BCA**, CĂRĂMIDĂ EFICIENTĂ **POROTHERM** toate dimensiunile ◆ TERACOTE, CĂRĂMIDĂ DE ȘAMOTĂ
◆ MEMBRANE HIDROIZOLATOARE VILLAS, BITUM, CARTON ASFALTAT
◆ TABLĂ ZINCATĂ, OȚEL BETON, PLASĂ SUDATĂ, SÂRMĂ ZINCATĂ, SÂRMĂ NEAGRĂ, SÂRMĂ GHIMPATĂ
◆ ȚEVI DE **PVC**, ȚEAVĂ POLIETILENĂ
◆ ȚIGLĂ GLAZURATĂ IMPORT UNGARIA, ȚIGLĂ DE BETON, PLĂCI AZBOCIMENT, PLĂCI ONDULATE
◆ ȘINDRILĂ BITUMINOASĂ diferite culori ◆ VOPSELE LAVABILE, VOPSELE pentru metal și lemn, ARACET
◆ VATĂ MINERALĂ ȘI BAZALTICĂ în plăci și rulouri, FOLIE DE MANSARDĂ ◆ FERESTRE DE MANSARDĂ **VELUX**
◆ POLISTIREN EXTRUDAT
◆ EXPANDAT ◆ SISTEME DE RIGOLE pentru preluarea apelor pluviale **ACO** ◆ PARCHET, PODELE

(5915802)

DEPOZITE

■ Str. Poetului nr. 95	telefon 057-243.490
■ Gara CFR ARAD	telefon 057-270.960
■ Calea Timișorii	telefon 057-278.800
■ Str. Andrei Șaguna nr. 81	telefon 057-285.377

S.C. BAT ARAD S.A.,

cu sediul în Arad, str. Poetului nr. 131/a

Angajează pe bază de probă de lucru, în data de 18.10.2001:

- tăietori autogeni
- lăcătuși cazangii

Informații la telefoanele 057/273242, 057/289700, interior 118 sau 119.

(2205116)

MATRIMONIALE

Tânără provocatoare, ofer clipe fierbinți domnilor generoși. Telefon 094 160 682. (26659)

VÂNZĂRI APARTAMENTE DOUĂ CAMERE

Vând apartament 2 camere, zona Romanilor, et. 4/4, îmbunătățiri. Telefon 462495. (22708)

Vând apartament 2 camere, parter, Podgoria, superamenajat. Telefon 281628. (26650)

Vând apartament 2 camere, et. III, Piața Romană. Telefon 288533. (26639)

Vând apartament 2 camere, garaj, pivniță, 60 mp, Podgoria, Iuliu Maniu, tot confortul, 15.500 DM. Telefon 228853. (26038)

Vând apartament 2 camere la casă, Aradul Nou, (Adam Guttenbrunn), 8.500 DM. Telefon 228853. (26038)

Vând apartament 2 camere, baie, bucătărie mică, et. I, Aleea Saturn, bl. A17. 6000 USD. Telefon 093.235.851. (26244)

Vând apartament 2 camere, îmbunătățit, bl. X.40, et. IV. Telefon 095.405.931. (26338)

Ofertă specială! Vând urgent și ieftin apartament 2 camere, mobilat, având tot confortul. Telefon 090 487 310 sau 273299, după ora 19. (26151)

Vând 2 camere, zona 300, renovat integral, 21.000 DM. Telefon 253364. (26057)

Vând apartament 2 camere etaj 6/8, Micălaca, zona Voinicilor, lift, 14.600 DM. Telefon 279718, 094.542.931. (26510)

Vând apartament 2 camere, et. II, ultracentral, cu baie, bucătărie, 2 holuri, balcon închis, spais, str. Mețianu nr. 1. Telefon 090.010.254. (26569)

Vând apartament 2 camere, zona Tic-Tac, et. 4/4, acoperiș garanție, parchetat, ocupabil imediat. Telefon 092 294 842. (26661)

VÂNZĂRI APARTAMENTE TREI CAMERE

Vând 3 camere, Praporgescu, îmbunătățiri multiple, 38.000 DM. Telefon 253364. (26057)

Vând urgent apartament 3 camere Podgoria, parter, mobilat ultramodern, 49.000 DM fix. Telefon 093.865.816. (26093)

Vând apartament 3 camere, ultracentral, toate dependințele (baie, WC serviciu, cămară), preț 16.000 USD, negociabil. Telefon 255621 sau 092.424.351. (25955)

Ocazie! Vând apartament Samantha, zona Polivalentă, 3 camere, bucătărie, 2 balcoane, preț 36900 DM. Telefon 093.346.529. (26336)

Vând apartament 3 camere, etaj I, garaj, zona 300 Micălaca, contorizat complet îmbunătățit. Telefon 267525 sau 092.899.092. (26439)

Vând 3 camere Micălaca, etaj 2, 19.900 DM. Telefon 270856. (26037)

Vând apartament 3 camere, etaj 3, Chișineu Criș. Telefon 520793 dimineața sau 520864, după masa. (26462)

Vând apartament 3 camere Piața UTA, bloc I10, etaj 6. Telefon 272549; 093.668.692. (26484)

Vând apartament 3 camere, decomandate, et. I, 2 balcoane, 85 mp, str. 6 Vînători, 16.000 DM, negociabil. Telefon 279718, 094.542.931. (26510)

Vând apartament 3 camere, faianță, gresie, lambriuri, balcon închis, contorizat, zona Vlaicu. Telefon 348282, după ora 16. (26631)

VÂNZĂRI APARTAMENTE PATRU CAMERE

Vând apartament 4 camere, 113 mp, et. II, Micălaca, zona Orizont, cu fața spre parc, preț 27.000 DM, negociabil. Telefon 057-265527, 093 870 245. (26128)

Vând apartament 4 camere în casă tip vilă et. II, ultracentral, preț negociabil. Telefon 251241. (26182)

VÂNZĂRI CASE

Vând casă 4 camere, grădină mare, gaz, apă, toate condițiile, Pârneava. Telefon 094.555.452. (25653)

Vând casă Gai, încălzire centrală, 3 camere, baie, bucătărie, cămară alimente, grădină. Telefon 271099, 094 616 315. (26144)

Vând casă 3 camere, baie, 500 mp grădină, str. Clopoțeilor nr. 18. Telefon 092.447.233. (26316)

Ocazie! Vând casă cu mansardă 1440 mp, cu grădină, toate condițiile, Sînicolaul Mic. Telefon 094.773.759, 266519. (26336)

Vând casă 3 camere, grădină mare, anexe, 1.100 mp, str. Nouă, nr. 23, Gai. Telefon 094.887.174. (26433)

Vând casă, la 12 km de Arad, localitatea Tisa Nouă, 2 camere, bucătărie, grădină mare. Telefon 286536. (26448)

Vând casă în Aradul Nou, str. Coloniștilor nr. 88. Telefon 286225, 095 650 090. (26564)

Vând casă în Covăsânț, la șoseaua principală. Telefon 216373, 092.622.905. (26143)

Vând casă etaj, comuna Livada, nr. 126. Telefon 057 - 381032. (26435)

Vând casă 2 camere, bucătărie + dependințe, str. Crinului, Micălaca. Telefon 267525 sau 092.899.092. (26439)

Vând casă Zăbrani nr. 457 și 10 ha teren. Telefon 057.256079; 093.583.443. (26597)

Vând casă Zăbrani nr. 146 cu grădină, anexe gospodărești. Telefon 057-204916/337; 093.724.944. (26597)

Vând casă mare cu grădină, apă, gaz, în Bujac, loc bun, suprafață 1.080 mp. Telefon 260011 sau 091.825.877. (26562)

Vând casă 3 camere, grădină, dependințe, Aradul Nou. Telefon 286541. (26574)

Vând apartament în casă. Telefon 210360, după ora 17. (26424)

VÂNZĂRI SPAȚII

Vând gheretă alimentație publică, dotări corespunzătoare, Calea Victoriei. Telefon 279656, 093 403 228. (26645)

Vând gheretă situată Calea Victoriei, zona Spitalul Județean. Telefon 092 402 179. (26646)

Vând (închiriez) magazin bine amenajat, Alfa, 150 mp. Telefon 092 209 665. (26614)

Vând contract căsuță strand, confort occidental, poziție excepțională. Telefon 250966. (26623)

Vând avantajos spațiu comercial și/sau producție. Informații telefon 092.574.095. (26390)

Vând spațiu comercial Bd. Revoluției, colț cu str. Lacului. Telefon 092 292 559 și 092 621 611. (26591)

Vând spațiu în Arad, str. N. Oncu, nr. 20, dotat cu locuință cu toate utilitățile, birouri, spații de depozitare, abator. Telefon 255023. (26368)

Vând spațiu comercial zona III, 140 mp și garaj acceptabil pentru bl. 312, 313, 314, 315, 316, 317, 318. Telefon 259651. (26169)

Vând pensiune, zona Micălaca. Telefon 092.292.559 și 092.621.611. (26591)

VÂNZĂRI TERENURI

Vând grădină întreagă în Cintei și 3 ha pământ în Sederhat. Telefon 273751 sau 095.960.659. (26554)

VÂNZĂRI AUTO

Vând AUDI 80, 1990, înmatriculat persoană fizică. Telefon 092 303 709.

Vând urgent ANVELOPE import GERMANIA, noi și second hand, prețuri avantajoase. Lipova, telefon 563027; 094.626.392. (25099)

Vând MOTOARE DIESEL (Turbo) EUROPENE, garanție, act vamal, cutie viteze (5), accesorii. Telefon 093.570.094. (25535)

Vând Toyota Corola, ieftin. Informații telefon 214016 după ora 16. (26633)

Vând tractor german 3000 DM; Opel Astra Combi Diesel, an 1993 - 7.000 DM. Telefon 094.611.012. (8438233)

Vând camion MAN 6500 DM; BMW 325, 3.800 DM; talon BMW 325. Telefon 094.246.290. (26056)

Vând Volskwagen Passat Turbo Diesel, model 1990, înmatriculat normal, 8.500 DM. Telefon 096.429.788. (26074)

Vând Opel Record Combi Diesel, Renault 9. Telefon 094.787.524. (26092)

Vând autoutilitară Mercedes 207D (talon). Telefon 092 225 722. (26099)

Vând Mitsubishi Spacewagon 1,8 TD, 1991, 4500 USD. Telefon 093.235.851. (26244)

Vând motoscuter Honda Baly și Suzuky 48 cmc, fabricație 1998, preț 1250 DM. Telefon 093.346.529. (26336)

Vând (schimb) Dacia Breack, an 1988, cu Dacia papuc. Telefon 092.686.901. (c)

Vând Seat Ronda, 1982, capitala făcută, 3.000 DM, negociabil. Telefon 091 803 133, 272695. (26579)

Vând microbuz Fiat Ducato și camion marca DAF, preț negociabil. Telefon 255023. (26368)

Vând Dacia 1310, după reparație capitală, an 1991, sau schimb cu una veche, 1600 DM, negociabil. Telefon 095.880.830. (26611)

Vând ieftin camion Saviem CIV, VT, preț 4800 DM. Telefon 461370. (26566)

Vând disc mare, mic, cultivator 5-7 rânduri, toate noi, toate model Piatra Neamț. Telefon 095.334.099; 057-314077. (7931607)

Vând autoturism VW Golf II, fabricație 1991, Turbo Diesel, stare impecabilă, puțin rulat în țară și o caroserie completă bună VW Golf. Informații telefon 092.605.709. (26637)

Vând motocicletă MZ, modificată, stare foarte bună. Sântana, telefon 462511. (8438616)

VÂNZĂRI ELECTRO

Vând avantajos frigidere, televizoare, mașini de spălat aproape noi, ofer garanții. Lipova, telefon 563027; 094.626.392. (25099)

Vând MAȘINĂ de SPĂLAT AUTOMATĂ, import Germania, cu garanție; prețuri avantajoase ! Telefon 259339; 094.706.321. (25099)

Vând foarte ieftin și bun FRIGIDERE, CONGELATOARE, LADĂ FRIGORIFICĂ, COMBINĂ FRIGORIFICĂ, VITRINĂ FRIGORIFICĂ, ofer garanție. Telefon 259339, 094.706.321. (25099)

Vând TELEVIZOARE COLOR import GERMANIA, modele noi, prețuri mici. Oferim GARANȚIE. Telefon 259339; 094.706.321. (25099)

Vând mașină spălat automată, televizor color, cuptor microunde. Telefon 284604. (26573)

Vând CASE MARCAT FISCALE și CÂNTARE ELECTRONICE, omologate. Telefon 282829; 272727. (f. 2204977)

Vând TV color 37-67 cm, ST.TX, modele noi, mașini automate de spălat, congelatoare, lăzi, vitrine, combine frigorifice, garanție 1 an și post garanție de la 9-19. Telefon 274600 sau 092.422.764. (25446)

Vând case marcat fiscale, antene satelit complete, telecomenzi. Telefon 284900. (26188)

Vând TV color 100 DM; mașină spălat automată; congelatoare. Telefon 275681. (26393)

Vând Pentium 3 nou, garanție, 766 MHz, 128 RAM HDD 30G, video 32 MB, CDROM 50x, modem, sunet, monitor 17', 497 $. Telefon 094.552.086. (26378)

Vând COMBINE FRIGORIFICE; TV COLOR, mașină automată spălat; garanție. Telefon 278500. (26393)

Vând Duron, nou, garanție, 750 MHz, 128 RAM, HDD 30G, video 64 M, CDROM 50x, modem, rețea sunet, monitor 17, 452 $. Telefon 094.552.086. (26378)

Vând MAȘINĂ SPĂLAT AUTOMATĂ; TV COLOR, COMBINE FRIGORIFICE; garanție. Telefon 259001. (26393)

Vând televizoare color, diferite diagonale, teletext, telecomandă, stereo. Telefon 264004. (26564)

Vând TV color, mașină spălat automată, combine frigorifice; garanție. Telefon 284000. (26393)

Vând mașini spălat automate, combine frigorifice, televizoare color, diferite modele, garanție. Telefon 251392. (26564)

Vând VIDEO, 50 DM. Telefon 275681. (26393)

Vindem computer P-III, 733 MHz, 128 RAM, 20GD complet, nou. Telefon 280260. (25303)

Vindem computer P.II, 440 MHz, 128 RAM, 10 GB, complet, 800 DM. Telefon 280260. (25303)

Vindem computer P.I, complet, 180 DM. Telefon 280260. (25303)

Vindem computer PENTIUM I la 100-133-166-200 MHz. Telefon 280260. (25303)

Vând imprimante profesionale H.P. laser jet. Telefon 280260. (25303)

Vând modem extern Fujitsu 56K V90, nou. Telefon 280260. (25303)

Vând televizoare color, diverse modele, garanție, telecomenzi. Telefon 092.746.364. (26605)

Vând combine muzicale cu CD și aspiratoare, prețuri foarte bune și garanție. Telefon 274600, 092 422 764, orele 9-19. (26653)

VÂNZĂRI DIVERSE

Vând termoteka Bereta cu coș și Turbo, sigilate. Telefon 094 249 933. (26588)

Vând PLASĂ GARD zincată, 19.000 lei/kg, toate dimensiunile; COTURI și BURLANE FUM 25.000 lei/ buc; CUIE, 14.000 lei/ kg; PLASĂ RABITZ 40.000 lei/ kg; TABLĂ ZINCATĂ 0,4 mm, 170.000 lei/ buc; TABLĂ DECAPATĂ 0,4...2 mm; SÂRMĂ NEAGRĂ 16.500 lei/ kg; SÂRMĂ ZINCATĂ, SÂRMĂ GHIMPATĂ, ELECTROZI SUDURĂ-DUCTIL, str. Vrabiei nr. 4. Telefon 289997, 094 289 997, 091.474.980. (25518)

Vând făină tip 550, preț 4200 lei/kg. Telefon 092.260.961. (25481)

Vând rolete plastic import; uși și geamuri. Telefon 095.380.320. (25597)

Vând BCA, blocuri ceramice, ȚIGLĂ 10 modele, UȘI, FERESTRE, PAL, placaj, PFL, bitum, carton asfaltat, cărămidă, teracote, plăci azbociment, dușumele și lambriuri, etc; str. Pădurii, nr. 69. Telefon 211272. (26390)

Vând BOLȚARI, zgură, beton, PAVELE, BORDURI. Telefon 095.634.885; 092.621.600, 216877. (25942)

Vând talon Dacia + motor, frigider cu congelator. Telefon 214007, 094.479.364. (26633)

Vând cărămidă normală, preț 1.700 lei/ buc. Telefon 090 879 796. (26103)

Vând NISIP, BALAST, la domiciliul clientului. Telefon 257769. (26140)

Vând oțel beton diametru 6-20 mm, preț 8.000 lei/kg și bocanci protecție din piele. Telefon 093.170.158, 057-319039. (26344)

Vând două garaje Micălaca zona 700. Telefon 247511. (26185)

Vând cărămidă manuală, 1300 lei/bucata. Telefon 093.058.259. (26468)

Vând NISIP și BALAST la domiciliul clientului. Telefon 261946, 259556. (26476)

Vând motor pentru tăiat lemne TN 6/8, preț negociabil. Telefon 561588. (26543)

Vând TUJA SMARAGD și alte plante ornamentale. Informații telefon 094 617 936. (8438611)

Vând sămânță de grâu produsă de Kiskun, Ungaria, Linda G1, Serina bază, foarte bun pentru panificație. Telefon 511047; 092.301.782. (7931739)

Vând pavaje, modele diferite; borduri, roșu și gri. Telefon 093 941 986. (26550)

Vând LEMNE FOC TĂIATE, esență tare, domiciliu. Telefon 276488, Grădiște. (26549)

Vând HUILĂ SPĂLATĂ. Telefon 276488. (26549)

Vând 2 dulapuri etajate, pat dormitor. Telefon 259090 seara, 092 349 092. (26570)

Vând strung SN 400 x 1000, stare de funcționare. Telefon 212526, 096 512 526. (26607)

Vând cazan baie, nou, cu/fără baterie de duș, preț avantajos. Telefon 095 609 428. (26600)

Vând EUROBOLȚARI termoizolanți cu certificat de calitate 300x250x200, 7000 lei/buc, ; 1 mc-470.000 lei; 1 boltar-7,6 cărămizi. Telefon 281491; 092.381.750. (25970)

Vând garaj auto, autorizat, Micălaca bl. 580. Telefon 262250, 095.574.594. (26226)

Vând ROLETE plastic, import, între 190.000-250.000 lei/mp; ROLETE LEMN tei 500.000 lei/mp; OBLOANE mobile lemn 700.000 lei/mp. Telefon 090.481.236. (24915)

Vindem SĂMÂNȚĂ CERTIFICATĂ de: GRÂU, ARPAGIC, STUFAT CEAPĂ consum, MORCOV și FASOLE USCATĂ. Telefon 287691. (26219)

Vând TĂRÂȚE 1.800 lei/kg, minim 500 kg, la domiciliul clientului. Telefon 095.229.990. (26403)

Vând dormitor alb, nou și mobilă birotică, în stare excepțională, preț accesibil. Telefon 243030 sau 095.513.055. (26489)

Vând pat dormitor dublu. Telefon 092.292.559 și 092.621.611. (26591)

Vând porumb știuleți, recolta 2001, 10 tone, preț 1300 lei/kg. Telefon 092.500.624. (26583)

Vând pianină marca Beloruse, stare foarte bună. Telefon 266643, orele 21-22. (26306)

Vând ROLETE PLASTIC, import, 280.000 lei/mp; ROLETE TEI, 650.000 lei/mp, asigur garanție. Telefon 095.827.725. (26388)

Vând colțare, canapele. Telefon 286069, 094.604.016. (26636)

Vând garaj autorizat, Vlaicu, zona Dinamo. Telefon 092.249.495. (26641)

Vând sămânță de grâu (Dropiz, Aley-C.2), preț convenabil. Telefon 057-355523. (26646)

Vând PAVELE, BORDURI colorate, calitate deosebită, prețuri atractive. Telefon 092.793.516. (26644)

Vând LEMNE FOC, BALAST și NISIP, la domiciliu. Telefon 214428. (26633)

Vând diferite utilaje brutărie-patiserie. Telefon 069-561428, 094 350 894. (26655)

Vând LEMNE FOC, NISIP, BALAST, la domiciliu. Telefon 214010. (26655)

Vând termoteci Vaillant, Yunkers, instant-uri pe gaz, convectoare pe gaz. Telefon 095 245 147. (26660)

Vând tărâțe, orice cantitate, 1.800 lei/ kg. Telefon 094 824 637. (26658)

CUMPĂRĂRI TERENURI, IMOBILIARE

Cumpăr teren arabil din ROMGERA SÂNTANA. Telefon 462061, după ora 16. (8438610)

CUMPĂRĂRI DIVERSE

Cumpăr vaci bătrâne, le plătesc imediat. Telefon 250866, 095 681 191. (25318)

Cumpăr vaci și tauri. Telefon 288968, 092.941.123. (25905)

Cumpăr vite pentru sacrificare, plata pe loc. Telefon 094.867.536. (26016)

Cumpăr cherestea stejar. Telefon 093.183.714. (26022)

Cumpăr bovină pentru sacrificat. Telefon 274744, 095.624.006, 094.294.666. (26401)

Cumpăr porci grași peste 100 kg, localitatea Mâsca nr. 307, preț 40.000 lei/kg. Telefon 057-531497; 094.774.649. (26575)

Cumpărăm sticle de bere tip Euro de 0.5 litri plata pe loc, orice cantitate. Informații teleon 286418. (26361)

Cumpăr GRÂU FURAJER 1.900 lei/kg. Telefon 095.229.990. (26403)

CERERI ȘI OFERTE DE SERVICII

Angajăm, pentru bar de zi, BARMAN(Ă) CALIFICAT(Ă). Telefon 092 639 554.

Angajăm VÂNZĂTOARE GHERETĂ, vârsta maximă 40 de ani. Telefon 094 926 601. (26384)

Angajăm CONFECȚIONERE cu experiență pentru mașini de cusut simple, salar atractiv + bonuri de masă și abonament tramvai decontat. Telefon 278786 sau 093.169.997. (26082)

AD TEHNIC ARAD, str. Comunarzilor nr. 11, telefon 276808/ 276975, angajează PERSONAL cu experiență, stagiul militar satisfăcut, domeniul producției mobilier pal melaminat, zilnic orele 13-16. (26096)

LORETO COMPANY, profil încălțăminte, angajează MECANIC ÎNTREȚINERE, MAȘINIȘTI, ȘTANȚATORI. Informații RUSCO, hala „U". Telefon 278785, 092.973.109. (26481)

Magazin alimentar angajează VÂNZĂTOARE calificate, 20-45 ani, domiciliul Arad, salar convenabil. Telefon 280876. (26301)

(Continuare în pagina 15)

(Urmare din pagina 14)

SC MINERVA COM SRL angajează VÂNZĂTOR - GESTIONAR cu experienţă în domeniu. Telefon 056 - 293325 şi fax 056-306173. (f. 2205087)

Angajăm cu carte de muncă MAŞINISTE şi TAPIŢERI, salariu atractiv, bonuri valorice. Rugăm seriozitate. Telefon 259391, 092.384.960. (26612)

Angajăm CONFECŢIONERE la maşini de cusut industriale şi CĂLCĂTORI produse finite, str. Artileriei nr. 1 (Poarta II ARIS). Telefon 256585. (26595)

AGENŢIA DE PUBLICITATE „DIALCO GRUP" angajăm AGENŢI PUBLICITARI, în condiţii avantajoase, posibilitate salar fix+bonus. Telefon 095.261.225. (26953)

FIRMĂ de DISTRIBUŢIE, angajează AGENŢI COMERCIALI cu experienţă produse alimentare, chimicale, apă minerală. Telefon 251827. (26582)

Angajăm TÂMPLARI şi MUNCITORI pentru atelier tâmplărie din SEBIŞ. Telefon 213282 sau 310689. (26581)

SC APOLLO CONSTRUCT angajează ZIDARI, DULGHERI. Telefon 091.803.133 sau 272695. (26578)

SOCIETATE, sediul în ŞOFRONEA, angajăm personal calificat, experienţă minimă 3 ani în meseriile: OPERATOR LINIE TEHNOLOGICĂ industria LEMNULUI; MOTOSTIVUITORIST; AUTOMACARAGIST. Telefon 216856. (26558)

SOCIETATE COMERCIALĂ angajează CONFECŢIONERE cu experienţă, vechime minim 3 ani. Telefon 094.284.813, 228101. (26551)

FIRMĂ LIDER în ROMÂNIA cu produse de unică folosinţă, caută pentru filiala din Arad şi provincie, un AGENT cu experienţă şi capacităţi administrative. Oferim auto, salariu minim 20.000.000 lei. Telefon 093.817.012. (26514)

COMPANIE INTERNAŢIONALĂ selectează 5 persoane-colaborare, studii superioare. Telefon 090.096.595. (26494)

VENIT SUPLIMENTAR în timpul liber (studii superioare)-colaborare. Telefon 091.422.421. (26493)

Angajăm: ZIDARI, DULGHERI, FIERARI-BETONIŞTI, muncitori necalificaţi. Telefon 091.235.012; 091.235.006. (26548)

SOCIETATE COMERCIALĂ caută COLABORATORI teritoriali pentru distribuţie HĂRŢI în reţeaua şcolară. Telefon 059-453511, 059-419776. (26626)

COLABORARE. Activitate independentă. Invităm persoane sociabile. 2.000.000-7.000.000 lei. Telefon 01-4112831, 094.331.156. (26640)

„PARCHET LUX" angajează PARCHETAR cu experienţă. Telefon 094.555.338. (26634)

SOCIETATE COMERCIALĂ angajează OPERATOR calculator; GESTIONAR. Telefon 243359, orele 10-14. (26633)

Angajăm MECANIC pentru maşini confecţii şi încălţăminte, MAŞINISTE pentru confecţii. Se oferă salariu atractiv. Telefon 270061. (26630)

Angajăm bărbaţi tineri, NECALIFICAŢI. Telefon 094 345 999. (26662)

PRESTĂRI SERVICII

REPARAŢII PARBRIZE şi-a mutat sediul de la CENTRALSERVICE, în Micălaca (spre ieşire), în incinta AUTOPYRAMIS. Telefon 093 337 065. (26646)

SILDOR PROD execută REPARAŢII FRIGORIFICE, comercializează şi montează AER CONDIŢIONAT. Se acordă garanţia lucrării. Transport gratuit! Telefon 057 - 270622. (c)

ŞCOALA de ŞOFERI, col. RUSU LUCIAN, face înscrieri. Telefon 283696. (25988)

PROFESOARĂ pensionară, meditez MATEMATICĂ gimnaziu, examen capacitate, la domiciliul elevilor. Telefon 285856. (26608)

Vânzare-INSTALARE-service TERMOTECI, plata în 36 rate. Telefon 093.463.567. (26417)

Firmă de construcţii execută toată gama de LUCRĂRI CONSTRUCŢII: inclusiv bolte, ipsosuri, seriozitate. Telefon 288702.

REPARAŢII FRIGIDERE, CONGELATOARE, domiciliul clientului, garanţie un an. Telefon 282276. (26657)

MEDITEZ MATEMATICĂ, clasele V-VIII, seriozitate deosebită. Telefon 094 478 582. (26666)

DIVERSE

Nicuşor, din Arad, aduc numai cuvinte de laudă doamnei

AURELIA ARDELEANCA,

deoarece înainte nu credea în puteri paranormale. După o şedinţă mi-a scăzut argintul viu din corp, ceea ce nici un doctor n-a reuşit să facă. Apelaţi la această doamnă. Vă scapă de orice suferinţă. Telefon 093 924 535. (26664)

SOCOM PIELARUL Arad, str. Ghibă Birta, nr. 16, organizează licitaţie pentru închirierea spaţiului din sat Horea, nr. 498-499, în suprafaţă de 190 mp şi un depozit în suprafaţă de 400 mp. Licitaţia va avea loc în data de 17 octombrie 2001, la ora 9, la sediul societăţii. Informaţii suplimentare telefon 236116. (25716)

SC ARCONSERV SA ARAD, str. Bicaz nr. 1-5, fax 057-288803 închiriază spaţii de producţie, depozitare, platforme şi birouri, preţuri negociabile. (24601)

Ofer VALUTĂ, AVANTAJOS. Informaţii telefon 219560 sau 091.442.225. (26044)

OFER AVANTAJOS VALUTĂ. Telefon 092 166 307. (25796)

ROMATSA R.A.-D.R. ARAD, str. Henri Coandă nr. 29, vinde prin licitaţie publică, în data de, 12.11.2001, ora 10, MIJLOACE FIXE aprobate la CASARE. Licitaţia se va repeta în data de, 27.11.2001 şi în data de 03.12.2001. Lista cu mijloace fixe şi preţul de strigare se află la sediul unităţii. Informaţii suplimentare la telefon 257111. (26603)

ASOCIAŢIE PROPRIETARI solicită OFERTE PREŢ achiziţie şi montare CENTRALĂ TERMICĂ. Caută PICTOR reconditionat peisaje. Oferte telefon 265164, Pascu. (26513)

Împrumuturi de la 10-40 milioane cu dobândă 14,28% şi de la 50-500 milioane cu dobândă 6%, numai la SC „EURO-CASSA" SRL. Orar 9-17. Telefon 057-284390. (26527)

CITAŢII

Se citează numitul SCHLEF IOAN cu domiciliul necunoscut, în calitate de pârât, în dos. civil nr. 3989/2001, cu termen de judecată la Judecătoria Arad, în data de, 18 octombrie 2001, în proces de uzucapiune cu Mircea Emilia. (26365)

Numitul BULBOACĂ IOAN cu domiciliul cunoscut în Curtici, str. Andrei Mureşanu nr. 31, este citat în data de, 25 octombrie 2001, la Judecătoria Arad, dosar nr. 5735/2001, pentru uzucapiune în proces cu reclamant Sabău Eugenia. (26571)

TURISM

NOU! MARI REDUCERI DE PREŢURI!
ATLASSIB

Călătoreşti cu autocarele noastre moderne, în EUROPA: GERMANIA, AUSTRIA, FRANŢA, ITALIA, SUEDIA (plecări zilnice), BELGIA, OLANDA, DANEMARCA, ANGLIA, FINLANDA, NORVEGIA, SPANIA, PORTUGALIA, UNGARIA, IUGOSLAVIA.

NOU! Reduceri suplimentare pentru: elevi, studenţi, pensionari şi grupuri. Bd. Revoluţiei nr. 35, telefon 251871, 252727; Autogară, telefon 270562. O poartă deschisă spre Europa! (c. 341)

PLETL

vă oferă zilnic spre GERMANIA: PASSAU, REGENSBURG, NÜRNBERG, WÜRZBURG, ASCHAPFENBURG, FRANKFURT, GIESSEN, SIEGEN, KÖLN, DÜSSELDORF, ESSEN, DORTMUND; DEGGENDORF, LANDSHUT, MÜLDORF, AUGSBURG, HEILBRONN, STUTTGART, PFORZEIM, KARLSRUHE, HEIDELBERG, MANNHEIM. Cu plecare din KARLSRUHE: FRANŢA, SPANIA, PORTUGALIA. Firma vă oferă călătorii în autocare noi, moderne, însoţitoare de bord, o masă caldă în UNGARIA, 2 bagaje gratuite. Informaţii şi înscrieri, la AGENŢIILE PLETL din: ARAD, telefon 057 - 252291; LIPOVA 057 - 561377; 563011; TIMIŞOARA 056 - 294299; SIBIU - 069 - 216143; BRAŞOV 068 - 475216. (c.)

ÎNCHIRIERI

Închiriez spaţii pentru magazii, depozit, atelier auto, str. Petru Rareş, nr. 81. Telefon 276578. (26017)

Ofer spre închiriere căsuţă pe ştrand, multiple îmbunătăţiri. Telefon 093.235.851. (26244)

Caut să închiriez apartament mobilat 2-3 camere, parter, ofer 150-200 DM/lună. Telefon 258116, zilnic. (26100)

Închiriez spaţiu 1300, 60, 120, 200 mp. Telefon 094.787.524, 095.219.263. (26092)

Închiriez (ofer) apartament 2 camere, ultracentral. Telefon 281883, 090.044.123; 092.274.825. (26451)

Ofer spre închiriere spaţiu comercial 60 mp, amenajat corespunzător. Telefon 094 552 086. (26378)

Ofer spre închiriere spaţiu comercial, str. Radnei nr. 237, Micălaca. (26483)

Închiriez (vând) pentru firme, apartament 2 camere, et. I, Bd. Revoluţiei nr. 80, posibilitate intrare separată. Telefon 259090 seara, 092 349 092. (26570)

Ofer spre închiriere spaţiu comercial bun pentru depozite, producţie, servicii în Abatorul Vechi (200 mp parter + 200 mp etaj). Telefon 254083. (26602)

Ofer spre închiriere apartament(ne)mobilat. Telefon 210255. (26163)

Caut urgent să închiriez garsonieră sau apartament (ne)mobilat, ofer 100-200 DM. Telefon 210555. (26163)

Închiriez apartament 4 camere nemobilat, amenajat deosebit, ideal pentru firmă, cabinet profesional sau familie mare, zona Micălaca, bloc 715A, etaj I. Telefon 255269; 091.445.583. (26402)

Ofer spre închiriere spaţiu de depozitare, cu frig şi spaţiu pentru depozit en-gros. Telefon 255023. (26368)

Închiriez apartament 5 camere + dependinţe deosebite, parter, vilă, 240 mp, renovat recent, ultracentral, vedere/ acces stradal, îmbunătăţiri, ideal firmă, reprezentanţă, locuinţă. Telefon 057 - 256181. (26394)

Ofer spre închiriere apartament Piaţa Catedralei nr. 5, Arad. Telefon 212518. (26651)

Ofer pentru închiriere garsonieră, Micălaca. Telefon 094.126.860, 259938. (26587)

Ofer spre închiriere (vânzare) aparate de cafea profesionale şi casnice. Telefon 094.183.391. (26583)

Dau în chirie apartament mobilat, ultracentral, compus din una cameră şi dependinţe. Telefon 095.201.900.(26568)

Închiriez apartament 3 camere, confort I, zonă centrală, nemobilat, pe termen lung, unei asociaţii sau fundaţii pentru ajutor social. Telefon 057-460453. (26624)

Închiriez apartament 2 camere, mobilat + garaj, zona Micălaca. Telefon 271938. (26539)

Închiriez spaţii comerciale ultracentrale, pe B-dul Revoluţiei şi L. Blaga. Telefon 092.605.709. (26637)

Închiriez construcţie cu etaj, 600 mp, toate utilităţile, la şosea principală. Telefon 092.249.495. (26641)

Ofer spre închiriere garsonieră zona Miorita. Informaţii telefon 094 295 963. (26656)

† DECESE †

Cu nemărginită durere, anunţăm încetarea din viaţă, după o îndelungată suferinţă, a celui care a fost iubitor soţ, tată şi socru,

SCHIOP IOAN GHEORGHE,
în vârstă de 65 ani.

Înmormântarea va avea loc azi, 15 octombrie 2001, ora 14, de la domiciliu, la Cimitirul Nou din LIPOVA. Familiile îndoliate.

Cu durere anunţăm trecerea la cele veşnice a celui ce a fost

preot BUDA SIMION
(72 ani).

Prohodirea va avea loc marţi, 16 octombrie ora 13,00 în Biserica Ortodoxă din Ineu. Familia îndoliată.

Cu adâncă durere anunţăm încetarea din viaţă a iubitului meu soţ,

ing. GHEORGHE PANTEA,

în vârstă de 67 ani. Înmormântarea va avea loc azi, 15 octombrie 2001, ora 13, la Cimitirul Eternitatea-Capela Minoriţilor. Familia îndoliată Pantea.

Cu nemărginită durere anunţăm încetarea din viaţă la vârsta de 81 ani a iubitului nostru soţ, tată, bunic şi străbunic, veteran de război,

TĂMĂŞDAN SABIN.

Înmormântarea va avea loc în ziua de 16 octombrie a.c. ora 13, la domiciliul din Pecica, nr. 1519. Dumnezeu să-l odihnească în pace. Soţia Viorica şi fiicele, cu familiile lor, Şurany şi Rusu.

† SERVICII FUNERARE †

SC „IN MEMORIAM" SRL
str. EMINESCU nr. 4
(ATENŢIE, vizavi de CINEMA MUREŞUL)
Tel. 057-211929, 093.343.964
str. ORIZONTULUI nr. 9A (Bujac)
oferă SERVICII FUNERARE COMPLETE - NON STOP.
Sicrie-modele multiple (simplelux), sicrie import ITALIA, ACCESORII. Intermediem COLACI, COLIVĂ etc.
ÎMBĂLSĂMĂM GRATUIT (formolizat).
TRANSPORT ÎN ORAŞ GRATUIT
SERVICII: SPĂLAT, ÎMBRĂCAT
OFERTĂ SICRIU, respete, cruce 1.400.000 lei (PLATA în RATE). Transport INTERN - INTERNAŢIONAL

„RO STYL COMPANY"
SERVICII FUNERARE
NON STOP,

producătoare de sicrie, preţuri de producător, vă stă la dispoziţie LA ORICE ORĂ, la magazinele din **str. M. Eminescu, NR. 20 - 22, sau la telefon 057 - 214422, 092.842.370,** cu următoarele:

SICRIE PENTRU COPII,

SICRIE din LEMN MASIV de la 850.000 lei - la 4.500.000 lei, tip Italia,

Accesorii funerare.

Asigurăm: spălat, îmbrăcat, îmbălsămat.

Transport intern şi internaţional.

Se poate plăti şi în rate!

GRATUIT - TRANSPORTUL SICRIULUI LA DOMICILIU. (c)

† CONDOLEANŢE †

Mulţumim din suflet tuturor celor care ne-au împărtăşit marea durere pricinuită de pierderea iubitului nostru soţ, tată şi bunic,

ILIE IERNILĂ.

Dormi în pace, dragul nostru! Familia îndoliată. (26627)

Suntem alături de familia îndoliată în momentele grele prin care trece, pricinuite de moartea fiului lor drag,

COSMIN RADU REDAC.

Familia MENRATH MARIA. Din Germania, familiile: TŐRŐK, CIOBANU, FLECHNER. Dumnezeu să-l odihnească în pace! (26594)

† COMEMORĂRI †

Cuvintele nu pot exprima durerea, tristeţea şi singurătatea pe care le simţim şi azi, la împlinirea a 2 ani de când ne-a părăsit mult prea devreme şi pentru totdeauna cel care a fost

MORARU CRISTIAN.

Amintirea chipului tău drag ne însoţeşte mereu şi cât vom trăi, lacrimile noastre nu vor conteni să curgă deasupra mormântului tău. Dumnezeu să te odihnească! Familia în veci nemângâiată. (26537)

Tăticule dragă,

BUDA DUMITRU,

au trecut 6 luni de când ai plecat; prea departe ai plecat şi ne-ai lăsat nemângâiate. Odihneşte-te în pace! Soţia îndurerată Aurelia şi fiicele Loredana şi Carmen. (26197)

Azi, se împlinesc şase luni de la moartea fulgerătoare a iubitului fiu, frate, soţ

KANYA ZOLTAN.

Te vor plânge mereu: mama, soţia, fiul, fiica, sora, fratele, cumnaţii şi nepoţii.

Pios omagiu la împlinirea a 2 ani de la trecerea în eternitate a celui ce a fost

CRISTIAN MORARU.

Ne rugăm bunului Dumnezeu să-ţi păstreze sufletul acolo unde drepţii se odihnesc. Finii fam. Tulcan.

Flori şi lacrimi la mormântul tău, dragă

CRISTI,

şi în loc de „La mulţi ani!" un trist „Dumnezeu să te odihnească!" înălţăm spre cer. Nu te vom uita niciodată! Sanda şi Steli. (26589)

„Sunt doi ani de jale şi de dor/ Te-ai dus şi nu te mai întorci l-al tău popor", dragă,

CRISTIAN MORARU,

tu ai fost ca un odor/ Pentru toţi din neamul tău" Doctorul Bolduţ Marius cu familia. (26648)

„Ai plecat din astă lume/ Nu ne-ai spus nici un cuvânt/ Ne-ai lăsat durere-n suflet/ Cât vom trăi pe pământ." Astăzi, 15 octombrie, în loc să-ţi spunem „La mulţi ani!" îţi umplem mormântul cu trandafiri albi, udaţi cu lacrimile noastre, dragul nostru

LEAHU TIBERIU.

„Ne rugăm mereu/ Să te ierte Dumnezeu!" Soţia Sorina şi fiul Sergiu. (26404)

S-au scurs 2 ani de când ne-a părăsit cel mai drag şi iubit verişor,

MORARU CRISTIAN.

Cu toate că ai plecat, tu ai rămas în inimile noastre iar gândul nostru este numai la tine. Ne doare că nu putem să-ţi spunem „La mulţi ani!" decât „Dumnezeu să te aibă alături". Ai tăi: Cătălin, Emanuel, Mirela şi Nicu. (26654)

Se împlinesc 6 luni de la decesul iubitului nostru fiu, soţ, tată, frate,

KANYA ZOLTAN.

Familiile îndoliate: KANYA, MATRAY, OSZTER, POP. (26667)

● PRODUCE ȘI MONTEAZĂ UȘI ȘI FERESTRE DIN PVC
ARMAT CU PROFILE TROCAL GERMANIA
● PRODUCE ȘI VINDE GEAM TERMOPAN
LUCRU NEMȚESC

SATLINE

SALON DE EXPOZIȚIE:
ARAD, PIAȚA MIHAI VITEAZUL
BL. M 7, PARTER
TEL./FAX. 057/25 14 61; 094 50 72 11

ARCTIC ZANUSSI WHIRLPOOL BOSCH
GORENJE ARISTON INDESIT SIEMENS PHILIPS MOULINEX
AVEM CEL MAI AVANTAJOS SISTEM DE RATE FĂRĂ AVANS

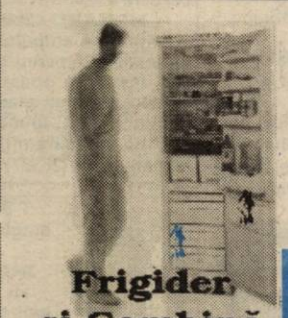
Frigider și Combină

Cuptor cu microunde

Aparat aer condiționat

LA CORAURA

Aragaz

PREȚURILE SUNT NEGOCIABILE!

Mașină de spălat rufe

Televizor

Uscător rufe

TRANSPORT GRATUIT la cerere în oraș și județ.

ARAD Revoluției nr. 10 vis a vis de BANC POST tel/fax: 270.424 - 270.525
ARAD Micalaca, Piața Soarelui 259.373 - 259.721 - 259.884 fax: 279.948
LIPOVA Republicii nr. 5 561.804

(20597724)

IGNIS SONY PANASONIC AIWA

Societate de
expediții internaționale de mărfuri
cu capital integral străin
angajează
pentru biroul său din **Arad**
- Director de vânzări -
pentru promovarea serviciilor oferite de societatea noastră în domeniul:
- expedițiilor internaționale de mărfuri
- logistică
- comisionare vamală

Se cer:
- experiență în domeniu
- studii superioare
- domiciliul în Arad
- cunoașterea limbii engleze și/sau germane
- permis de conducere
- experiență PC - Word, Excel
- disponibilitate pentru deplasări, lucru în condiții de stress și program prelungit

Se oferă:
- salariu motivant
- autoturism de serviciu
- telefon mobil

Așteptăm CV-urile și scrisorile Dvs. de intenție la OP - 76, CP - 90 București până la data de **30 octombrie 2001** (data poștei).

S.C. MANITOBA TEX SRL
Angajează - **CONFECȚIONERE (Triplok, Uberdek)**
CERINȚE: - experiență în domeniul confecțiilor textile din tricot minim 3 luni.
- vârsta maximă 50 ani.
Persoana de contact: Vasile Grigor.
Telefon: 250505; Fax: 281322.
Adresa: Str. Ursului nr. 21.
(2205106)

OFERTA PROMOTIONALA !
COMPUTER FORCE
ARAD
-Blv. Revolutiei Nr. 101
(In incinta dispecerat "GETAX")
-ORAR: Luni-Vineri 9-17
Sambata 9-13
tel. 057-280.785
Timisoara 056-191.334
PC AMD DURON 750 MHz
-128 Mb SDRAM PC 133
-15 Gb MAXTOR UDMA100
-CD ROM 52x+SB+BOXE
-Monitor 15"digital OSD
-SVGA ECHIVALENT RIVA TNT2
- Placa de retea
PRET : 397 $
Imprimanta COLOR CANON BJC 1000 PRET 55 $
GARANȚIE 3 ANI
CALCULATOARE IMPRIMANTE ACCESORII
*preturile nu contin TVA
3 ani garantie
6 ani experienta
GRATUIT !
livrare si instalare la domiciliu
(c.a.)

S.C. TEPRO VEST HOLDING S.A.
VINDE:
TEVI INSTALATII(negre si zincate) 1/2 - 4D
TOATĂ GAMA DE PRODUSE LAMINATE
OTEL ROTUND PLASĂ SUDATĂ 4,5,6.
BARE TRASE - PĂTRATE - HEXAGON
PLASĂ SARMĂ, TABLĂ si ELECTROZI
OTEL BETON D6-25 ; PC 52 D 8/32
CIMENT ; VAR ; BCA ; CUIE si PLASĂ RABIT
Transportăm marfă 10-20T
Vindem BCA si ciment la pret de furnizor+transport
ARAD str. Campurilor 3
tel 057 / 289 924
(C.A.)

Vrei să-ți cumperi o mașină, un apartament dar NU AI BANI ?
IMPRUMUTURI
S.C. PRO - DOMUS S.A. SPANTUL GHEORGHE
Pentru bunuri de folosință îndelungată (imobil, autoturism, etc)
- pe 3 ani, comision 10% pe an
- pe 10 ani, comision 4% pe an (C.A.)
Informații tel.: 057 / 254 399
Arad, str. I.C. Brătianu (fostă 30 Decembrie) nr. 11

BIROTICĂ
Leximig Șplaiul Gen. Gh. Magheru Bl. 329B (Micalaca) Tel/Fax: 057 270111, 270100 - Arad
- Tehnică de calcul
- PC compaq ISO 9001
- imprimante HP, EPSON
- Copiatoare MINOLTA
- Seifuri
- Mobilier de birou
- Maşini de numărat bancnote
- Centrale telefonice

Canon
Imaging across networks

Canon MultiPASS
- Imprimare cu jet de cerneală sau laser
-Fax/PC-fax
-Imprimantă
-Scanner
-Copiator
-Telefon

Canon Powershot
-Cameră digitală foto
-Obiectiv cu zoom optic
-Memorie maximă cu CF tip II

Canon Camcorder
-Cameră digitală video
-Obiectiv cu zoom optic
-Memorie maximă cu CF tip II

Soluții complete IT

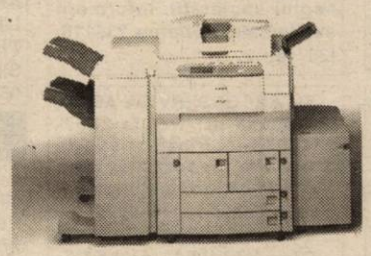

Canon GP/CLC
- Copiator digital

opțional:
-configurare în rețea
-Fax
-Imprimantă
-Scanner

Calculatoare în orice configurație la prețurile cele mai mici!

ELECTRONIC SHOP
Arad: P-ța UTA, bl. U1-2, tel/fax: 057 / 271123; 271642; 289642
Timișoara: Str. Lucian Blaga nr. 3 tel/fax: 056 / 196684; 196845

S.C. „MODA" S.A. ARAD
Str. Liviu Rebreanu Nr. 86
vinde din stoc la prețuri foarte avantajoase următoarele:
- AȚĂ 85/3 BATIR DE 1500 și 3000 ml la 3000 și 6000 lei/batir
- AȚĂ 65/3 și 30/3 la 50.000 lei/kg
- FERMOARE plastic de 18, 20, 25 cm la 100 și 250 lei/bucată
- FERMOARE DETAȘABILE de 45 și 50 cm la 500 lei/bucată
- CATARAME, CAPSE, BUTONI, BELCIUSE
- PULVOTEX (I.B.N.) nechimizat la 3000 lei/mp
- PULVOTEX (I.B.N.) chimizat la 5000 lei/mp
- PLĂCI PLACAJ 600x400 la 5000 lei/bucată
- PLĂCI PFL 600x400 la 3000 lei/bucată
- DEȘEURI TEXTILE la 100, 300 și 1.000 lei/kg.
Informații suplimentare la Biroul Comercial la telefon: 057/212313 sau 256265 int. 122.
(9395438)

BANCA "TRANSILVANIA" S.A.
SUCURSALA ARAD,
Str. Unirii nr. 5-7,
Tel. 057/283.122
BONUS - CREDIT pe CARDUL VISA!

ADEVĂRUL

Cotidian independent Arad

Anul XIII, nr. 3436

Marți, 16 octombrie 2001 • 16 pagini • 4000 lei • e-mail: adevarul@arad.ro; adv.pub@arad.ro

BRAT Publicație auditată în semestrul II 2000 — Tiraj mediu zilnic vândut: 33.205

WEST BANK
CARDINE BANKING GROUP
ARAD, B-dul Revoluției nr. 88
Tel: 284.888, Fax: 285.202
Dobânzi depozite persoane fizice
(suma minimă 500.000 lei)
1 lună 30%
2 luni 31%
3 luni 32%

„INTEGRITATEA ALEȘILOR LOCALI!"

E greu când nu mai ai nici o reprezentare în Parlamentul României datorită faptului că ești asociat sau te-ai asociat cu persoane compromise, organizate în structuri de tip mafiot. Este și cazul PD - organizația județeană Arad - care, reprezentată de trei indivizi mascați în oameni pașnici, caută să-și verse năduful pe impotența lor politică. Pentru că PD Arad este reprezentat în Parlamentul României de... nimeni.

Și atunci, cei trei „magnifici" ai acestui partid, renumiți prin faptul că nu au făcut nimic, și-au vărsat năduful. Mai mult, pentru că PD are un electorat subțiat în județul Arad, mi-au cerut mie - reprezentant al PSD - în Parlamentul României - demisia. În numele cui acel fetus început și neterminat, cu nume predestinat, Gheorghe Falcă, îmi cere mie demisia?

El, Gheorghe Falcă, împreună cu consilierul PD Seculici, cu viceprimarul PD E. Voicu, ar trebui să răspundă în fața cetățenilor Aradului pentru actele lor abuzive și iresponsabile. Seculici, acționar majoritar - sau aproape - la S. C. Proiect S. A., este și consilier municipal, șef comisie sistematizare, folosind bunuri publice în interes personal, cu câștiguri imense. Privatizarea s-a făcut fraudulos, fapt dovedit în instanță, dar șefii lor i-au apărat interesele. Viceprimarul Aradului, cunoscut prin succesele sale de la IMAR Arad (Fabrica de mobilă) aruncă aproape 2 miliarde de lei din banii publici, pentru o amenajare cu un scop vădit antiromânesc, pe care o pregătește în fața Teatrului de Stat. Falcă este „copilul minune" al PD și de zece ani a rămas tot copil, dar fără a mai fi minune, ci calamitate. El este cel care, cu iresponsabilitate, condiționează folosirea banilor publici în comune prin diferite presiuni politice asupra primarilor. El este cel care continuă distrugerea 'Aeroportului din Arad, neînțelegând faptul că, conducerea acestuia, trebuie să fie agreată și de organele de resort. Nu poți pune un inginer agronom sau un economist, sau pe oricine altcineva, să conducă activități aviatice, aeroportuare. Pe de o parte, îmi spune că aeroportul este în subordinea Consiliului Județean, deci a lui personal, pentru că răspunde de acest sector, iar pe de altă parte îmi imputa că nu mă implic. În ce? Acest individ, după ce este fudul, nu are nici logică.

D. ZĂVOIANU

(Continuare în pagina 5)

Delegația Permanentă PSD a hotărât:

AVRAM CRĂCIUN ESTE DESTITUIT DIN FUNCȚIA DE PREȘEDINTE AL PDSR ARAD

În cursul zilei de ieri, cu toate că premierul Adrian Năstase era plecat în vizită în străinătate, Delegația Permanentă a partidului de guvernământ a luat în dezbatere situația din organizațiile județene cu probleme, iar în ceea ce privește organizația PDSR Arad, a hotărât:

- Avram Crăciun este destituit din funcția de președinte, urmând ca și conducerea centrală a partidului să se pronunțe în favoarea unui președinte interimar, care să gestioneze pregătirea alegerilor.
- De asemenea, s-a dispus un control de fond în ceea ce privește activitatea Prefecturii județului Arad

La doi pași de graniță

ARĂDENII ÎȘI CUMPĂRĂ CASE ÎN UNGARIA

Pag. 10

VIA Lawyers
Firmă de Avocați din Toronto Canada
OFERĂ REPREZENTARE JURIDICĂ PT
EMIGRARE
Canada
primește 225.000 noi imigranți!
Reprezentarea se face din Toronto - Canada
PLATA LA OBTINEREA VIZEI
COSTURI ACCESIBILE
Arad, SC Proiect Arad SA
B-dul Decebal, Nr. 2-4
Telefon 214.678

ÎN LOC DE O CURSĂ (PIERDUTĂ), ARADUL VA AVEA MAI MULTE CURSE AERIENE

• Interviu cu d-l CAIUS PARPALĂ, președintele Consiliului Județean Arad

Pag. 5

Noi cursuri semi intensive din 22 octombrie
Inscrieri: 15-19.10
orele: 14,00-20,00
Arad
G. Cosbuc 1, tel/fax: 057 257.223
Engleză
Germană
Italiană
Spaniolă
Centrul de Limbi Moderne
Înființat în 1992 de Fundația Soros și Organizația International House

Agricultură

Foto: AL. MARIANUȚ

Pag. 7

SĂNĂTATE

pag. 9

S.C. BAGHERA SHOP
Str. Orient nr. 58
PRODUCE ȘI MONTEAZĂ
Usi FERESTRE PVC
Profile ALUPLAST Germania
CALITATEA ÎNAINTEA PRETULUI!
CĂUTAȚI-NE! Tel. 256.769, 092.239.242

Primarul Doru Popa - o dezamăgire (II)

Imediat după apariția primei părți a acestui comentariu am fost sunați de către mai mulți cititori care au ținut să completeze tabloul prezentat în acele rânduri. În general oamenii s-au arătat nemulțumiți de lucruri începând cu aspectul orașului, necinstea unor funcționari, lipsa de securitate, birocrația întâlnită la Primărie - dar nu numai acolo - și terminând cu problema locuințelor, a locurilor de muncă sau a plecărilor în străinătate ale primarului.

Apropo de plecările în străinătate ale domnului Popa. Personal, cred că în această problemă puțin se cam exagerează în sensul că dacă unele lucruri merg prost în Arad merg nu neapărat din cauza plecărilor peste hotare ale primarului, la urma urmelor el are și doi locțiitori și încă vreo 400 (!) de alți funcționari care ar trebui să știe ce să facă și să muncească și când primarul nu este acasă, totul fiind chestie de organizare, de funcționare fără rateuri a acestui organism care este primăria atunci când „capul" ei lipsește.

MIRCEA DORGOȘAN

(Continuare în pagina 6)

STIL CONFORT
• BUCĂTĂRII • DORMITOARE • CAMERE DE ZI • MOBILIER DE BAIE
VÂNZĂRI ÎN RATE
Calea Timișorii nr. 53; Tel./Fax: 278.820
Piața Spitalului Bl. 1D; Tel/Fax: 253.868

CALENDAR

▼ Astăzi, Soarele răsare la ora 7 și 31 de minute și apune la ora 18 și 33 de minute.

▼ Au trecut 288 de zile din acest an. Au mai rămas 77 de zile până în 2002.

▼ **Praznicul zilei: Biserica ortodoxă:** Sf. Mc. Longhin sutașul; Cuv. Mal; **Biserica romano-catolică:** Sf. Hedviga; Sf. Margareta Maria Alacoque; **Biserica greco-catolică:** Sf. M. Longhin Sutașul; Cuv. Mal

A venit BARZA!

La Arad: Tanacs Norbert William, Tulcan Adelin Raul, Rat Manuela Cristina, Kocsis Ramona, Cioban Claudiu, Sabău Alexandra Antonia, Bauer Adrian, Bălășoiu Oana Iulia

La Ineu: Schell Iuliana Alexandra.

La Chișineu-Criș: Fetița Flavia Diana, Covaci Elisei, Ardelean Dan.

HOROSCOP

Marți, 16 octombrie

Berbec (21.03-20.04). Contactul cu grupurile largi de persoane vă pot testa unele calități cum sunt răbdarea și puterea de convingere. Succesul pe plan profesional vă va fi asigurat dacă veți ocupa de atribuțiunile personale.

Taur (21.04-20.05). Schimbările de atitudine din partea unor persoane și veștile surpriză vor face această perioadă deosebit de interesantă și benefică pentru viitorul dvs. Aveți multe de învățat de la cei din jur.

Gemeni (21.05-20.06). Comunicarea cu ceilalți trebui să se axeze în principal pe subiectele de maximă importanță. Siguranța cu care vă veți rezolva problemele ivite la serviciu îi va uimi pe colegi.

Rac (21.06-22.07). Unele persoane care până acum au profitat de dvs. se vor lovi de intransigența de care dați dovadă. Eliberați-vă de complexul de inferioritate - acest lucru depinde doar de dvs.

Leu (23.07-22.08). În mod normal nu sunteți o persoană deosebit de tenace, dar în această perioadă infirmați acest lucru. Pasiunea este în stare să vă facă să depășiți toate micile neplăceri cotidiene.

Fecioara (23.08-22.09). Dialogul cu cei apropiați este necesar, deși nu va fi prea comod. La serviciu, trebuie să vorbiți pe un ton mai ferm, dar fără să vă jigniți colegii.

Balanța (23.09-22.10). Pentru a avea succes va trebui să acționați cu mai multă precizie și să evitați superficialitățile. Deciziile nu trebuie luate în grabă, ci doar după ce ați studiat problema pe toate fețele.

Scorpion (23.10.-21.11). Schimbările se dovedesc inevitabile și este necesar să fiți gata pregătit să le înfruntați atunci când vin. În general munca și mediul în care vă învârtiți vă caracterizează și vă decid modul de viață.

Săgetător (22.11-21.12). Trebuie să vă impuneți în societate în așa fel încât să vă simțiți mult mai puternic. Fiți mereu în grabă și nu lăsați lucrurile să se complice.

Capricorn (22.12-19.01). Încăpățânarea poate periclita ce ați obținut până acum! Ideea pe care o susțineți cu atâta tărie este greșită, dar se pare că numai dvs. nu v-ați dat seama de acest lucru.

Vărsător (20.01-20.02). Nu a sosit oare timpul să vă rezolvați singur problemele? Va trebui să analizați foarte serios detaliile și să finalizați rapid unele proiecte. E necesar și să nu dați importanță vorbelor.

Pești (21.02-20.03). Succesele vă vor fi mult mai sigure dacă veți fi mai relaxat decât dacă veți crea o stare conflictuală în cercul dvs. de prieteni sau la locul de muncă. Invitațiile pe cale le primiți trebuie bine studiate înainte de a fi acceptate!

MOCHETA
Arad, Piața Gării
Telefon 235.221
Mari REDUCERI DE PREȚURI
MONTAJ LA STANDARDE EUROPENE

„ADEVĂRUL" VĂ ASCULTĂ

La telefonul dimineții, 280944, între orele 9,00 - 12,00

☎ **Conducte sparte și nimeni nu face nimic...**

Silvia Crețiu, din Arad str. Clujului 32, reclamă faptul că, pe strada Liviu Rebreanu colț cu strada Clujului, s-a spart o conductă de apă. Avaria respectivă a fost adusă la cunoștința angajaților Regiei Apă - Canal de joi, însă echipa care s-a prezentat la fața locului nu a făcut nimic pentru a remedia situația care, conform spuselor reclamantei „se agravează pe zi ce trece, apa ajungând deja la a doua casă de pe stradă." Dânsa este nemulțumită pentru că angajații Regiei Apă-Canal nu s-au interesat de această problemă, mai mult decât atât, au arătat un dezinteres total pentru cei de la care cer bani."

☎ **Pompierii ... felicitați**

Samuel Miclea din Livada, ne-a sunat la redacția ziarului nostru nu pentru a-și arăta nemulțumirea ci, dimpotrivă, pentru a-și arăta gratitudinea față de vecinii săi, dar mai ales față de Detașamentul de Pompieri „Vasile Goldiș" Arad pentru faptul că au participat cu „dăruire și tragere de inimă" la stingerea incendiului din localitate de la numărul 56 (în data de 13 octombrie). „De puține ori pompierii primesc mulțumiri pentru ajutorul pe care-l acordă cetățenilor", prin urmare „am ținut ca eu să fiu unul dintre ... cei puțini".

Redactor de serviciu, R. M.

La telefonul după-amiezii 280003, între orele 15,00-18,00

☎ **Probleme... eterne. Elena Ștefănescu din Arad** a sunat la redacția ziarului nostru pentru a-și exprima nemulțumirea vizavi de unele nereguli înregistrate în incinta cimitirului Eternitatea. Dânsa spune că „angajații cimitirului au dat foc unor frunze pe care le-au adunat lângă plopi; aceștia au ars și ei din cauză că nimeni nu a supravegheat focul și există acum riscul ca, în cazul unui vânt mai puternic, plopii să cadă peste morminte și să le le distrugă." De asemenea, d-na Ștefănescu atrage atenția asupra faptului că „mașinilor le este permis să intre în cimitir, iar șoferii circulă ca pe bulevard, cu viteză mare, fără să le pese că ar putea accidenta pe cineva."

Redactor de serviciu, R. M.

METEO

Vremea va fi frumoasă și caldă pentru această dată. Cerul va fi mai mult senin. Vântul va sufla în general slab. Dimineața se va produce ceață pe văi.

Temperaturi maxime: 22 la 25°C; **Temperaturi minime:** 6 la 9°C

A PLECAT DINTRE NOI!

✞ Cotoc Iuliana (1920)

FACTORII POȘTALI ÎNCASEAZĂ FACTURILE DE ENERGIE ELECTRICĂ

Începând cu luna septembrie, încasarea energiei electrice de la consumatorii casnici din județul Arad (cu excepția municipiului) se efectuează cu ajutorul factorilor poștali.

După cum ne informa dl. **Valentin Müller,** șeful Serviciului Marketing din cadrul „Uzinei electrice" Arad, până în prezent, din valoarea facturilor emise de 11,7 miliarde de lei, deja s-au încasat 10 miliarde de lei: „Mai bine decât înainte când încasările erau mai reduse".

Explicația e simplă: „poștașul sună întotdeauna de două ori", trecând pe ulițele satului zilnic. Asta e pe de-o parte. Pe de altă parte, este vorba de perioada de facturare: dacă înainte se plătea grămadă consumul de pe 3-4 luni, acum există posibilitatea achitării facturii după două luni."

Să mai menționăm că „Uzina electrică" intenționează să reducă la o lună perioada, tocmai ca oamenii să reușească să fie la zi cu plata facturilor la curent.

N. O.

CINEMATOGRAFE

În municipiu

Dacia: Lara Croft: Tomb Raider (SUA) 11; 13,15; 17; 19; 21

Mureșul: Povestea unui cavaler (SUA) 10; 12,30; 15; 18

Arta: Nebuni și frumoși (SUA) 16; 18; 20

Sala Mică: Pierde vară (SUA) 15,30; 17,30

Progresul: Împăratul vrăjit (SUA) 15

Naufragiul (SUA) 17

În județ

Lipova: Patriotul (SUA) 15

Băi, care mi-ai șparlit mașina? (SUA) 17

Pâncota: Amintiri din copilărie (România) 15

Dispari în 60 de secunde (SUA) 17

Vinga: Gladiatorul (SUA) 15

Marea hoinăreală (SUA) 18

Pecica: Detectiv de voie, de nevoie (SUA) 15

Semn de viață (SUA) 17

UTILITARE

PIEȚE, TÂRGURI

Astăzi este zi de piață la Sebiș, Almaș, Apateu, Semlac, Sântana, Șilindia, Vârfurile. Târguri săptămânale se desfășoară astăzi la Chișineu Criș, Almaș, Șilindia și Vârfurile.

Mâine, miercuri, va fi zi de piață la Pâncota, Beliu, Buteni, Șiclău, Macea, Vânători, Pecica, șiria și zi de târg la Beliu și Buteni.

FARMACII DE SERVICIU

Farmacia „OMNIAFARM", Calea Aurel Vlaicu, Bl. Z28, cu program zilnic de la orele 8,00-22,00. Telefon 271724.

Farmacia **REMEDIUM** Arad, B-dul Revoluției nr. 52-54. Program luni-vineri: 7,30-20,00, sâmbătă 8,00-14,00. Telefon 233195.

URGENȚE STOMATOLOGICE

Cabinetul de pe str. Crișan (în spate la Gionelli) are program non-stop. Telefon: 253794. Cabinetul din B-dul Revoluției nr. 62, ap. 17, între orele 9,00-19,00. Telefon: 256665.

ADMINISTRAȚIA FINANCIARĂ

Administrația Financiară a municipiului Arad: Asistență contribuabili (impozitul pe venitul global) - telefon 280633, 280733, int. 198.

ÎNTRERUPERI DE CURENT

Marți: Str. Bobocilor, Ioan Fătu, Emil Monția, Vântului, Pașcani, Steagului (p); Sala Polivalentă Victoria

TELEFON DE URGENȚĂ LA POLIȚIE: 955

„Moda", la Palatul Parlamentului

Astăzi, Palatul Parlamentului din Capitală își deschide porțile, timp de trei zile, pentru expoziția internațională de modă Pret a Porter. Vor fi prezenți creatori independenți din țară și străinătate, dar și unități consacrate în lumea modei. Aradul va fi reprezentat de „Moda" SA. Directorul societății d-na **Monica Fufezan,** a menționat că „Moda" SA va participa cu colecția de toamnă-iarnă 2001-2002, care cuprinde 65 de modele noi.

T.M.

MÂINE, FUNCȚIONARII PUBLICI INTRĂ ÎN GREVĂ

Dl. Gabor Tudor, președintele Sindicatului „Finanțe" Arad, afiliat la Uniunea sindicatelor funcționarilor publici din România (USFPR) ne informează că în Consiliul Național al U.S.F.P.R. întrunit în zilele de 4-5 octombrie 2001, la București, s-a hotărât inițierea unor acțiuni de protest, acțiuni împotriva: salarizării necorespunzătoare; neacordarea tichetelor de masă; condiții de muncă nesatisfăcătoare; neplata orelor suplimentare; neasigurarea cheltuielilor pentru deplasări; neacordarea celui de-al 13-lea salariu și a primelor de vacanță; nerespectarea de către guvernanți a Statutului funcționarului public; proiectul noii legi a salarizării.

„Protestul va avea loc în data de 17 octombrie 2001, între orele 8,00-8,15, în fața sediilor Direcției Generale a Finanțelor Publice a Județului Arad și Administrației Finanțelor Publice a Municipiului Arad, din B-dul Revoluției nr. 79, respectiv 77", ne-a mai informat dl. Gabor Tudor.

S.C. MANITOBA TEX SRL

Angajează *CONFECȚIONERE*

(Triplok, Uberdek)

CERINȚE:
- experiență în domeniul confecțiilor textile din tricot minim 3 luni.
- vârsta maximă 50 ani.

Persoana de contact: Vasile Grigor.
Telefon: 250505; Fax: 281322.
Adresa: Str. Ursului nr. 21. (2205106)

BB Computer SRL
ARAD Str. N.Bălcescu nr.12 tel/fax: 057- 280555, 280666

AUTORIZAT DE CENTRUL NAȚIONAL DE PREGĂTIRE ÎN INFORMATICĂ BUCUREȘTI CPI S.A.

Centrul teritorial de pregătire în informatică
organizează următoarele cursuri

Utilizare Windows 98 (Inițiere)
Programat: **03.11.2001 sâmbăta**
10.12.2001 după masa

Utilizare Word 2000 în limba română
Programat: 22.10.2001 după masa

Utilizare PC în birotică (Windows, Word, Excel)
Programat: 29.10.2000 după masa

Utilizare baze de date Visual FoxPro - nivel I
Programat: 13.11.2001, după masa

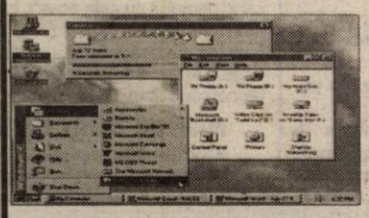

Important:
Cursanții care au absolvit mai multe cursuri pot primi diplome de formare în meseriile:
-programator aplicații de gestiune(studii superioare)
-programator ajutor
-operator

Diplomele sunt eliberate cu avizul **Ministerului Educației Naționale** (C.A.)

Echipa de serviciu

IOAN TULEU
secretar de redacție

Bianca Felea,
Adela Pop,
Dina Rujan,
Ramona Vidulescu
tehnoredactare computerizată

Sorina Ambruș,
Doina Jurcă,
Dacian Toduța,
Aurica Telcian
corectură

CURSURI

Casa de Cultură a Municipiului Arad anunță înscrieri la următoarele cursuri: dactilografie și lucrări de secretariat, coafură, frizerie și pedichiură-manichiură, lb. germană, lb. engleză, lb. italiană.

Înscrierile se fac zilnic, la sediul Casei de Cultură din str. Gh. Lazăr nr. 1, între orele 9-13. Informații la telefon 211918.

PREȚUL AURULUI

BANCA NAȚIONALĂ.

Pentru gramul de aur de 24 K: prețul cu ridicata - 279.935 lei, iar prețul de achiziție - 251.941 lei. Prețuri înregistrate ieri.

PIAȚA NEAGRĂ. Aur 14 K: cumpărare - 150.000 lei/g, vânzare - 155.000 lei/g. **Aur 18 K:** cumpărare - 180.000 lei/g, vânzare - 200.000 lei/g.

CURSUL VALUTAR*

VALORI ÎNREGISTRATE IERI, 15 OCTOMBRIE 2001

Denumirea valutei	BNR	BCR		BRD		Banca Transilvania		Banca Agricolă		Bursa neagră	
EURO	28009	C	V	C	V	C	V	C	V	C	V
Dolar S.U.A.	30774	30650	30875	30600	30900	30600	30850	30710	30840	30500	30700
Marca germană	14321	13891	14421	13960	14325	14000	14300	14150	14300	14000	14200

Ca să-și scoată pârleala

AEROPORTUL ARAD CAUTĂ PARTENERI PENTRU TRAFICUL AERIAN

Generată de afirmațiile Forumului Democrat German Arad, conferința de presă organizată de Consiliul Județean Arad a abordat esecul în cazul cursei aeriene de Stuttgart.

Prezenți în „prezidiu": Caius Parpală - președinte C. J. A., Gheorghe Falcă - vicepreședinte și Lucian Athanasiu, directorul S. C. Aeroportul Arad S. A., au găsit în sfârșit de cuviință să explice motivele pierderii cursei respective în favoarea Timișoarei.

CULMEA! FALCĂ FACE PRESIUNI POLITICE

Nu spune nimeni că a fi președinte C. J. nu este o „funcție" importantă, dar aceasta obligă la putină prestanță. Pe parcursul conferinței, dl. Parpală a găsit de cuviință să-i numească „acești indivizi" pe Manfred Engelmann și Pompilia Szellner, care au acuzat conducerea Consiliului Județean de incompetență.

Lăsând însă la o parte neajunsurile, iată lămuririle: **„Compania TAROM trece printr-o perioadă mai dificilă, în care încearcă reducerea până la eliminare a pierderilor. În urma analizei făcute de Lufthansa, s-a constatat că zborul de Sttutgart a adus în anul 2000 pierderi de peste un milion de dolari. La fel în 2001, situația nu este mai roz. În aceste condiții există două soluții care se impun: desființarea cursei sau mutarea ei pe alt aeroport" a declarat Parpală.**

Nu mică ne-a fost mirarea când Gheorghe Falcă a ținut să menționeze că deși din punct de vedere managerial nu s-a putut rezolva nimic, **„am încercat să facem presiuni politice."**

PROMISIUNI...

Ca să-și poată scoate pârleala, Caius Parpală promite noi curse aeriene și chiar una spre GermaniaDeși circulă zvonul că și cursele de Italia se pot pierde, Lucian Athanasiu a infirmat această posibilitate spunând că nu există nici un pericol în acest sens. Rămâne de văzut cât de veridică este afirmația d-lui director pentru că surse competente susțin contrariul. Oricum, considerăm că acest subiect este departe de a se fi încheiat.

SORINA AMBRUȘ

FILĂ DE CEC FALSĂ!

Administratorul SC **Bradul** SRL, **Mihăicuța Monica** (41 ani), din Pâncota, este cercetată pentru săvârșirea infracțiunii de înșelăciune pentru că a achiziționat cherestea de la **SC „Mirada Construct" SRL Arad**, plătind cu o filă CEC în valoare de 14.208.000 lei, fără însă a avea disponibilul în cont. Acum, **Mihăicuța Monica** va trebui să răspundă în fața organelor competente pentru fapta sa ce contravine unui mediu de afaceri prielnic.

A DEMARAT LUCRAREA LA INTERSECȚIA CENTURII DN 7 CU DN 69

Săptămâna trecută S.C. Antrepriză S.A. a Drumurilor și Podurilor Timiș a început să lucreze la Semnalizările orizontale și verticale apoi la montarea Bordurilor a indicatoarelor de giratie.

„Dacă va fi timpul frumos sperăm că în jurul datei de 5-10 noiembrie să terminăm lucrarea" ne spune șeful lotului sub.ing. Brata Nicolae.

Giratoriul din această intersecție a Centurii DN 7 cu DN 69 are o importanță deosebită care va duce atât la creșterea fluenței traficului în această zonă, cât și la o mai mare siguranță a circulației.

Foto-text: **AL. MARIANUȚ**

LA BENZINĂRIA BAT, BENZINĂ CUMPĂRATĂ CU MĂRCI... FALSE

Duminică noaptea, cetățeanul bulgar Zhivko Stefanov-Alexandrov (25 ani) s-a prezentat la benzinăria BAT, situată pe strada Cetății, în municipiul Arad, pentru a alimenta cu benzină autoturismul proprietate personală. După ce a făcut plinul, bulgarul a scos (să achite contravaloarea benzinei) o bancnotă de 100 DM, care în urma verificărilor s-a constatat că este falsă. Zhivko S. A. se întorcea din Germania și se îndrepta spre Bulgaria. Lucrătorii benzinăriei BAT și-au dat seama că bancnota este falsă deoarece nu avea toate elementele de siguranță. Cetățeanul bulgar este cercetat pentru punerea în circulație de monedă falsă riscând închisoarea. Se fac cercetări pentru a se stabili dacă întâmplător a ajuns bancnota falsă de 100 DM în buzunarul bulgarului sau acesta face parte dintr-o filieră de falsificatori de valută.

HOȚI DIN MAȘINI...

Parchetul a emis mandat de arestare preventivă pe timp de 30 de zile pentru furt calificat lui **Oprean Marian** (14 ani) și **Tănase Cezar** (15 ani) fără ocupație, care împreună cu **Drigla Ionela Iulia** (11 ani), au sustras bunuri dintr-un autoturism, prejudiciul fiind, în valoare de 11 milioane lei.

ÎNECATĂ ÎN MUREȘ!

A fost găsită înecată în Mureș o persoană de sex feminin, cu indentitate necunoscută, cu vârsta de aproximativ 30-40 ani, înălțime 1,70 m, îmbrăcată în pantaloni albaștri cu pete roșii și un pulover alb. Medicul legist a stabilit că, nu sunt suspiciuni cu privire la cauzele decesului.

Cei care cred că o pot recunoaște sunt așteptați pentru confirmare.

Pe CFR Infractorii oferă inele false

De ceva vreme încoace, în stația CFR Arad a apărut un gen nou de infractori. Pe timpul staționării în gară, aceștia oferă călătorilor spre vânzare tot felul de inele, cică „ de aur", pe care cer însă prețuri „simbolice": 200.000 - 300.000 lei. Sub pretextul c-au rămas fără bani și se grăbesc să nu piardă trenul și vând „marfă la preț de ... chilipir".

De regulă, infractorii acționează în grup, unul care oferă inelul face pe necăjitul, în timp ce alții doi, trei, stau de „șase", supravegând „tranzacția".

Probabil, din cauza rapidității cu care acționează, aceștia pot fi mai greu depistați în flagrant de polițiștii T.F. Singurul leac sigur împotriva lor este însă vigilența călătorilor. Care ar trebui să afle că nimeni nu-ți vinde un inel de milioane de lei, cu 200.000 lei pentru că ... pierde trenul!

C. T.

COMUNICAT

Asociația Foștilor Deținuți Politici Anticomuniști convoacă Adunarea Generală trimestrială pentru ziua de sâmbătă 20 octombrie 2001, ora 10, în sala mică a Casei de Cultură a Sindicatelor, ocazie cu care se vor face și alegerile noilor organe de conducere.

COMITETUL DE CONDUCERE

De ieri, 15 octombrie

NOI TARIFE LA SERVICIILE POȘTALE CONCURENȚIALE INTERNE

OBIECTE DE MESAGERIE

1. Tarif de înregistrare pentru fiecare colet –1200 lei

2. Tarif pe greutate pentru fiecare kg sau fracțiune de kg, pentru orice destinație–2000 lei

3. Pentru coletele cu valoare declarată, în plus față de tarifele de la pct. 1 și 2, **un tarif proporțional cu valoarea declarată,** calculat conform tarifului aferent serviciului de mandate poștale.

TARIFE PENTRU INDICAȚII SPECIALE

1. Tarif de recomandare–3000 lei

2. Tarif de remitere Expres– 2000 lei

3. Confirmare poștală de primire (AR)-3500 lei

4. Tariful serviciului Post Restant-3000 lei

TARIFUL PENTRU SERVICIILE AUXILIARE

1. Abonament la o căsuță poștală nominală pentru persoane fizice, lunar-16000 lei

2. Abonament la o căsuță poștală nominală, pentru persoane juridice, lunar-32000 lei

3. Abonament la o căsuță poștală nenominală, pentru persoane fizice și juridice, lunar-50000 lei

4. Garanție pentru o căsuță poștală-50000 lei

5. Pentru trimiterile înregistrate prezentate la expediere sâmbătă și în sărbătorile legale, pentru fiecare trimitere se încasează în plus-4000 lei

Serviciul de poștă rapidă PRIORIPOST

1. De fiecare trimitere:

- până la 100 g-12000 lei

- între 101 - 500 g-29000 lei

- între 501 - 1000 g-48000 lei

- între 1001 - 2000 g-70000 lei

- peste 2001 g de fiecare 1000 g sau fracțiune de 100 g-19000 lei

3. Tarif abonament lunar (licența)-140000 lei

SERVICII DE PUBLICITATE ȘI MARKETING PRIN POȘTĂ

1. Imprimate cu adresa - INFADRES și POSTMESAGER PLUS

a) afișe, pliante comerciale, prospecte, liste de prețuri

- până la 50 g-1000 lei

- între 51 - 100 g-1500 lei

- între 101 - 250 g-4500 lei

b) pentru ziare și reviste - numai cele publicate în România

- până la 50 g- 900 lei

- între 51 - 100 g-1300 lei

- între 101 - 250 g-3000 lei

c) probe sau eșantioane de mărfuri, fără valoare comercială

- până la 50 g-1200 lei

- între 51 - 100 g-1500 lei

- între 101 - 250 g-5000 lei

d) Infadres combinat

- până la 50 g-1500 lei

- între 51 - 100 g-2000 lei

- între 101 - 250 g-4000 lei

2) imprimate fără adresa (POSTMESAGER)

- până la 50 g-800 lei

- între 51 - 100 g-900 lei

- între 101 - 250 g-1800 lei

● Tarifele includ T.V.A. 19%.

● Actualele modificări de tarife nu vizează corespondența simplă internă și externă, imprimatele interne și externe și mandatele poștale, pentru care rămân valabile tarifele poștale din data de 20.08.2001.

Războiul cu teroriștii continuă

Raiduri americane la Kabul și Jalalabad

Avioanele americane au lansat, ieri, cele mai intense raiduri aeriene asupra Kabulului de la începutul operațiunilor militare împotriva Afganistanului, la 7 octombrie, relatează AFP. Avioanele americane au survolat capitala afgană în mai multe valuri succesive și cel puțin 10 explozii puternice au fost auzite în oraș. Artileria antiaeriană talibană a deschis focul asupra avioanelor americane. Nu au fost date publicității informații legate de numărul victimelor, dar urme de fum erau vizibile din direcția aeroportului, care a fost bombardat în mai multe rînduri de aviația americană, în ultima săptămînă. Atacurile au vizat bazele talibane aflate în oraș, aproape de zonele rezidențiale. Avioanele americane au lansat raiduri și în noaptea de duminică spre luni, iar în oraș s-au auzit cel puțin șapte explozii. Bateriile apărării antiaeriene talibane au dat impresia că au fost mult mai active luni dimineața, decît duminică seara. Avioanele americane au lansat, ieri, raiduri și în regiunea Jalalabad, cel mai mare oraș din estul Afganistanului. Cel puțin zece explozii s-au auzit, ieri dimineață, la Jalalabad. "Două bombe au lovit cartierul nostru general militar situat la est de aeroportul din Jalalabad", a declarat ministrul taliban Haji Attiqullah Azizi. Oficialul taliban nu a furnizat nici un fel de informații în privința pagubelor și a numărului victimelor.

"Adevăratul război" va începe cu trupele terestre, afirmă un responsabil taliban

"Adevăratul război" cu Statele Unite va începe după ce trupele vor intra în Afganistan, a afirmat, duminică, un purtător de cuvînt al talibanilor, care a recunoscut imposibilitatea regimului de a riposta la bombardamentele aeriene, relatează AFP. "Din punct de vedere tehnologic America este mai avansată", a declarat Suhail Shaheen la Islamabad, într-un interviu acordat canalului de televiziune NBC. "Noi nu sîntem egali cu America. Adevăratul război va începe după ce trupele vor intra în Afganistan", a mai spus el. Purtătorul de cuvînt a cerut, încă o dată, dovezi ale implicării lui Osama ben Laden în atentatele din 11 septembrie din Statele Unite. "Ei ar trebui să arate toate dovezile pe care le au", a spus el. Americanii "ar trebui să trimită mai degrabă dovezi decît avioane", a adăugat Shaheen. Un eventual proces al lui ben Laden în Statele Unite ar fi, în opinia lui, imposibil, deoarece el a fost deja condamnat de opinia publică.

Președintele american respinge orice negociere cu talibanii

Președintele american, George W. Bush, a înlăturat, duminică, posibilitatea oricăror negocieri cu regimul talibanilor din Afganistan, în legătură cu o eventuală extrădare a lui Osama ben Laden, informează AFP. "Nu este nimic de negociat. Ei protejează un terorist", a declarat Casa Albă, reiterînd condițiile puse de Statele Unite pentru a înceta represaliile militare asupra Afganistanului, care au intrat, duminică, în cea de-a doua săptămînă. Bush a amintit că, pentru ca acțiunea militară să înceteze, trebuie predați ben Laden și susținătorii săi, trebuie distruse taberele teroriste și trebuie eliberați ostaticii occidentali reținuți în Afganistan.

Al-Qaida implicată în cazurile de antrax

Indiciile care permit să se atribuie organizației al-Qaida a lui Osama ben Laden cazurile de antrax din Statele Unite se înmulțesc, a relatat, ieri, televiziunea publică germană ZDF, afirmînd că "deține informații de la serviciile secrete ale diferitelor țări și de la Națiunile Unite", informează AFP.

Potrivit emisiunii "Frontal 21", care va fi difuzată marți, doi presupuși membri ai al-Qaida, reținuți în Egipt, ca urmare a atentatelor din 11 septembrie din Statele Unite, au recunoscut că sînt în posesia unor flacoane conținînd spori ai antraxului, pe care, susțin ei, și i-au procurat din Republica Cehă.

SENATUL A PRIMIT CEREREA DE RIDICARE A IMUNITĂȚII PARLAMENTARE A LUI CV TUDOR

Cererea de ridicare a imunității parlamentare a senatorului PRM Corneliu Vadim Tudor, trimisă de Ministerul Justiției, a fost primită, luni, de Senat, a anunțat Andrei Alexandru, purtătorul de cuvînt al președintelui acestei Camere. Cererea urmează să fie supusă discuției Biroului Permanent de miercuri, după care va fi trimisă Comisiei juridice. Conform Regulamentului Senatului, hotărîrea comisiei se adoptă prin votul secret al majorității membrilor acesteia. Biroul Permanent supune spre dezbatere și aprobare plenului raportul comisiei, "temeinic motivat", în termen de 15 zile de la data depunerii lui. Senatul hotărăște asupra cererii cu votul secret al majorității membrilor acestei Camere. Parchetul Curții Supreme de Justiție a cerut, săptămîna trecută, ministrului Justiției declanșarea procedurilor de ridicare a imunității parlamentare a senatorului Corneliu Vadim Tudor și a deputatului Dănuț Saulea, pentru a fi trimiși în judecată sub acuzațiile comunicare de informații false.

Perioadă de transferări la fotbal

Adunarea Generală Extraordinară a Federației Române de Fotbal (FRF) a aprobat, ieri, ca o nouă perioadă de transferări, la toate eșaloanele, să aibă loc între 22 și 25 octombrie. Propunerea a fost făcută de Gino Iorgulescu, președintele clubului FC Național, care a motivat că unele cluburi au loturile reduse și că au nevoie să-și recheme jucătorii împrumutați. S-a aprobat ca fotbaliștilor care revin la echipele de unde au fost împrumutați să nu li se considere al doilea transfer în acest sezon. Noul Regulament de transferări adoptat de FRF nu permite decît două perioade pe an în care se pot face noi legitimări: între 1 februarie și începutul returului și între 1 iulie și începutul turului.

NEATENȚIA COSTĂ... 12 MILIOANE

Stația de pompieri Ineu a fost solicitată să intervină în comuna Zărand, unde s-a produs un incendiu la locuința Floriței Farcaș. Cauzat de neatenția proprietarului, care a aruncat o țigară aprinsă în apropierea unor materiale combustibile, focul a mistuit trei tone de paie de ovăz.

Pagubele au fost estimate la o valoare de 12 milioane de lei.

N. B.

Pe șosele

În raza municipiului Arad, **Draguescu Radu** (43 ani), taximetrist la SC Favorit, având numărul de înmatriculare AR-05-FNU, a surprins și accidentat grav pe **Fluerașu Constantin Florin** (23 ani), din Florești, jud. Mehedinți, student la Universitatea A. Vlaicu. Acesta din urmă circula pe o bicicletă în aceeași direcție de mers uitând să se asigure la schimbarea de mers de pe o bandă pe alta. ■ Pe DJ 793, pe raza localității Cărand, **Tunderligeti Ștefan** (33 ani), din Ineu, conducea autoturismul AR-05-FHE. Din cauza neatenției acesta a intrat într-un șanț de pe marginea șoselei. În urma impactului au fost ușor accidentați **Filipaș Constantin** (33 ani) și **Filipaș Mirabela** (7 ani), ambii din Beliu, pasageri în autoturism. ■ În timp ce conducea autoturismul AR-24-DTA, pe DN 79/A, în raza orașului Ineu, **Pandur Mihai-Dorin** (36 ani), nu a acordat prioritate d-nei **Usca Nicoleta** (45 ani), din Ineu, care circula regulamentar cu o minimotoretă Mobra. În urma impactului a fost ușor accidentată Usca Nicoleta. ■ Pe DJ 792/C, în localitatea Caporal Alexa, Daria Decebal Marius (31 ani), din Timișoara conducea autoturismul Daewo Tico, TM-05-TYD. Din cauză că **Lipovan Ioan** (56 ani), din Caporal Alexa, a traversat șoseaua prin loc nepermis și fără să se asigure, a fost surprins și accidentat ușor. ■ În Vărădia de Mureș, pe DN 7, **Stoica Sava** (54 ani) din Arad, în timp ce conducea autoturismul AR-05-CHI, a surprins și accidentat pe **Brăiescu Vasile** (49 ani), din Bătuța, ce circula pe bicicletă în aceiași direcție de mers.

MARȚI, 16 OCTOMBRIE 2001

TVR 1
7,00 Jurnalul de dimineață
7,30 Strict necesar
8,25 Șapte zile - rel.
9,10 Iartă-mă! - rel.
10,10 Niciodată nu e prea târziu - rel.
11,00 TVR Timișoara
13,00 Ora G - rel.
14,00 Jurnalul de prânz
14,30 Puncte cardinale
15,00 Talk show - rel.
16,00 Kronika
17,00 Feminin
17,45 Pasiuni - s.
18,30 Șapte zile - s.
19,15 Avanpremieră Știri
19,35 George și Leo - s.
20,00 Jurnal. Meteo. Sport
(●) 20,30 Cine a furat incendiul? - comedie, SUA, 1995
22,15 Amprente
22,30 Frontal
23,30 Jurnalul de noapte
24,00 Lumea dansului
1,00 Feminin - rel.
1,45 Jurnal - rel.
2,15 Eu, cetățeanul - rel.
3,15 Biblia de neon - dramă, SUA, 1995
4,45 Amprente - rel.

TVR 2
7,00 Femeia misterioasă - rel.
7,45 Poftă bună cu Petrișor!
8,00 Veni, video, vici!
8,15 Desene animate
9,30 Tribul - s.
10,00 Cățel meseriaș - rel.
10,25 On line - rel.
11,00 Știri
11,05 da.nu@tvr.ro - rel.
12,00 Afaceri la cheie - rel.
12,30 Tată, am încurcat-o! - s.
13,00 Femeia misterioasă - s.
13,45 Desene animate
15,00 Știri
15,10 Toți împreună
16,00 Tribuna partidelor parlamentare
16,30 Puls 2001 - rel.
17,00 Spectacolul lumii - rel.
17,30 Tribul - rel.
18,00 E dreptul tău!
18,30 Știri
18,35 Cinematograful, o istorie vie
19,20 Desene animate
19,45 Drumul spre Avonlea - s.
20,35 Tată, am încurcat-o! - rel.
21,05 Jonathan Creek - s.
22,00 Telejurnal
22,30 Coroana de foc - istoric, România, 1990
0,10 Patrimoniu - rel.
0,40 Veni, video, vici! - rel.
0,55 Cinematograful, o istorie vie - rel.
1,40 E dreptul tău! - rel.

PRO TV
7,00 Bună dimineața!
8,00 Știrile ProTV
9,00 Tânăr și neliniștit - rel
10,00 .ro - rel.
10,05 Monștrii - s.
10,45 Oxigen - rel.
11,15 ProMotor - rel.
11,45 Ani de liceu - s.
(●) 12,15 Telefonul morții - f. rel.
(●) 14,15 Omul din vis - f. rel.
16,00 Tânăr și neliniștit - s.
17,00 Știrile Pro TV
17,45 Seara regăsirii
18,00 Teo
19,00 Știrile Pro TV
20,00 Urmărire generală
21,00 Expertul - s.
22,00 Știrile Pro TV
22,30 Seara regăsirii
22,50 .ro
23,00 Provest
0,10 Fotbal - Rezumat UEFA
1,30 Amintiri pentru eternitate - dramă/psihologic, Marea Britanie, Franța, 1995
3,30 Știrile Pro TV - rel.
4,00 Provest - rel.
5,15 Ani de liceu - s. rel.
5,45 Teo - rel.

TV ACASĂ
7,00 Știrile de Acasă - rel.
7,30 Doctorul casei - rel.
8,00 Amor latino - rel.
9,00 Prima dragoste - rel.
10,05 Acasă la bunica - rel.
10,15 Betty cea urâtă - rel.
(●) 11,15 De 3 x femeie - rel.
12,15 Dădaca - rel.
12,40 Terra nostra - rel.
13,35 Iubire fără limite - s.
15,30 Războiul pasiunilor - s.
16,30 Dragoste nebună - s.
17,20 Acasă la bunica
17,30 Amor latino - s.
18,20 Căsuța poveștilor
18,30 Știrile de Acasă
19,00 Prima dragoste - s.
20,00 Betty cea urâtă - s.
(●) 21,00 De 3 x femeie
21,30 Fotba UEFA
23,30 Dădaca - s.
0,00 Știrile de Acasă - rel.
0,30 90-60-90 Fotomodele - s.
1,20 Sânge din sângele meu - s.
(●) 2,15 De 3 x femeie - rel.
2,45 Muzica de Acasă
3,45 Acasă la români - rel.
5,45 Acasă la .. - rel.

HBO
8,00 Virusul - thriller, SUA, 2000
9,30 Shakespeare in love - comedie romantică, SUA, 1998
11,35 Întorcere în Oz - fantastic, SUA, 1985
13,30 Pasiuni înșelătoare - dramă, SUA, 1997
15,15 Teroare nevăzută - acțiune, SUA, 1998
16,50 În spatele liniei inamice - dramă, SUA, 1997
18,20 Bowfinger - comedie, SUA, 1999
20,00 Primul film al lui Doug - animație, SUA, 1999
21,30 Totul despre sex - s.
21,50 Rushmore - comedie, SUA, 1998
23,25 Colecționerul de oase - thriller, SUA, 1999
1,20 Casa ororilor - horror, SUA, 2000

PRIMA TV
7,00 Salvați de clopoțel - rel.
8,00 Prima Mix!
12,45 Video civica
13,00 Levintza prezintă - rel.
13,30 Camera de râs - rel.
14,00 Strada Milion
15,00 În căutarea dreptății - s.
16,00 Salvați de clopoțel - s.
17,00 Impact
17,30 Real TV
18,00 Focus
19,00 Camera de râs
19,30 Strada Milion
20,00 Copiii spun lucruri trăsnite
21,00 Ed - s.
22,00 Obiectiv
23,00 Focus
23,30 În căutarea dreptății - rel.
0,25 Clip Art - rel.
0,30 Camera de râs - rel.
1,00 Strada Milion - rel.
1,30 Focus - rel.

TELE 7 ABC
7,00 Muzică
9,59 Telecaricatura zilei
10,00 Tentații - rel.
10,30 Muzică
12,00 Fotbal la Tele 7 - rel.
12,30 Buletin de știri
12,40 Fotbal la Tele 7 - rel.
13,40 Muzică
14,00 Club ABC - rel.
15,00 Documentar
16,00 Muzică
18,00 24 de ore din 24
18,30 As show
19,29 Telecaricatura zilei
19,30 La ordinea zilei
21,00 Telejurnal
22,00 Manager XXI
23,00 Muzică
7,00 Telejurnal - rel.

ANTENA 1 – TV ARAD
7,00 Observator
8,00 Cafeaua cu sare - talk-show
9,00 Știri TVA - rel.
9,30 Magazin sportiv - rel.
9,50 Publicitate, Promo
10,00 Tânărul Indiana Jones - s.
11,00 Stargate SG-1 - s.
12,00 Sub soarele Africii - s.
* Știrile amiezii
(●) 14,00 Zilele tunetului - f. rel.
16,00 Divertisment
16,15 Hoinar prin țară
16,30 Publicitate, Promo
16,45 Știri TVA
17,20 Milagros - s.
19,00 Observator
19,50 Sport
(●) 20,00 Brigada mobilă
(●) 20,20 Înscenarea - thriller, SUA, 1995
21,57 Publicitate TVA
22,00 Observator
22,15 Ediția de noapte TVA
22,30 Sport
22,35 Marius Tucă Show
23,35 Noaptea târziu cu Mircea Badea
1,00 Observator - rel.
(●) 2,00 Brigada mobilă - rel.
2,30 Suflet rebel - s.
3,30 Capcanele destinului - s.
5,00 Milagros - rel.

TV RCS
8,55 Deschiderea programului
9,00 Atlantis Family Playhouse - rel.
9,25 Aventurile lui Huck - s. rel.
9,45 Dulce ispită - s. rel.
10,30 Desene animate
11,00 Știrile RCS - rel.
12,00 Peisaj cu timp - f. rel.
13,30 Știrile RCS - rel.
14,00 Kelly - s.
14,30 Bumerang - s.
15,00 Atlantis Family Playhouse - s.
15,30 Aventurile lui Huck - s.
16,00 Din nou adolescent - film
17,30 Emisiune în limba sârbă
18,00 Camera ascunsă
18,15 Știrile RCS
19,00 Dulce ispită - s.
20,00 Da - film
21,30 Radical Power - s.
22,00 Știrile RCS
22,30 Îngerul morții - film
(■) 0,00 Erotica
1,00 Închiderea programului

RADIO EUROPA FM (89,3 MHz)
6,00-10,00 Deșteptarea - cu Gabi Dobroiu (7,00 Jurnalul de dimineață); 10,00 Europa Express cu George Zafiu; 13,00 Jurnalul de prânz; 13,30 România în direct cu R. Turcescu; 14,00 Drum cu prioritate cu Radu Constantinescu; 18,00 Jurnalul de seară; 18,30 Interviurile Europa FM; 19,00 Clubul de seară cu Denis Ciulinaru; 22,00 Jurnalul de noapte; 22,30 Infomania cu Dan Goanță; 23,00 Europa lângă tine.

RADIO PRO FM (92,1 MHz)
5,00 - 5,30 BULETIN DE ȘTIRI la fiecare sfert de oră; **5,30 - 7,00 PRO FM PÂNĂ LA UNU** - cu Ramon Cotizo; **7,00 - 10,00 PRO FM PÂNĂ LA UNU** - cu Flavius Esnican; **10,00 - 13,00 PRO PM PÂNĂ LA UNU** - cu Mihai Dobrovolschi; **13,00 - 14,00 13-14 CU ANDREI** - cu Andrei Gheorghe; **14,00 - 17,00 POFTIM PRO FM** - cu Cătălin Lăpușcă; **17,00 - 19,00 PRO FM E AICI** - cu Cristi Schnebli; **19,00 - 22,00 ASCULTĂ-ȚI MUZICA!** - cu Andi Moisescu; **22,00 - 23,00 MUZICA GREA** - cu Cristi Tabără și Andi Moisescu; **23,00 - 2,00 PRO FM BY NIGHT** - cu Vlad Craioveanu

RADIO ARAD & RADIO CONTACT (99,1 MHZ)
6,00 Lupta cu somnul; 8,00 Matinal cafe; 10,00 Tovarășii mei; 12,00 Pulsul zilei; 14,00 Radio Magazin Deutsche Welle; 15,00 Muzica așa cum vrei; 17,00 Bujor Buda și invitații săi; 18,00 Radiomagazin Radio France Internationale; 19,00 Ofensiva de seară; 20,00 Ce și pentru cine; 21,00 Seară de seară; 22,00 Fabrica de hituri; 23,00 Teoria iubirii; 24,00 Contact FM

RADIO TIMIȘOARA
6,00 Ceasurile dimineții; 8,00 Muzică populară cu dedicații; 9,00 Cânt din suflet; 10,00 De zece ori România; 11,00 Pop matineu; 12,00 Miez de zi la polul vest; 13,00 Emisiune în limba germană; 14,00 Emisiune în limba maghiară; 15,00 Emisiune în limba sârbă; 16,00 Actualitatea în 60 de minute; 17,00 Carusel cultural; 18,00 Actualitatea radio; 18,10 Familia; 19,00 Radiojurnal; 19,15 Vârsta a treia; 20,05 Contemplații simfonice; 20,50 Călătorie în lumea poveștilor; 21,00 Curierul de seară Știri: 6.00; 7,55; 9,00; 11,00; 12,50; 17,00; 20,00; 21,00; 21,55, Radio Jurnal: 7,00; 16,00; 19,00

RADIO SEBIȘ
6,00-9,00 Cronica cârcotașilor - (p)
9,00-10,00 Precinie, precinie - muzică populară
10,100-12,00 Cafeaua de zece
12,00-15,00 „21" Expres
15,00-16,00 Bună ziua oameni buni - muzică populară cu dedicații
16,00-19,00 Meridian „21"
17,00-18,00 Terra 2000
19,00-20,00 Sus paharul, fiecare! - muzică populară și dedicații
20,00-22,00 E seara ta!
22,00-23,00 Lecții particulare - (p)
23,00-06,00 „21" Night Hits
Știri: 6,00; 7,00; 9,00; 11,00; 15,00
Jurnale: 8,00; 13,00; 18,00

Redacția Adevărul nu își asumă răspunderea pentru modificările ulterioare intervenite în programele Radio - TV

ÎN LOC DE O CURSĂ (PIERDUTĂ), ARADUL VA AVEA MAI MULTE CURSE

Interviu cu d-l Caius Parpală, președintele Consiliului Județean Arad

– D-le președinte, în mass-media au apărut o serie de critici la adresa Consiliului Județean Arad, în sensul că nu s-a preocupat de păstrarea cursei aeriene București-Arad-Stuttgart. Care este răspunsul dvs. la aceste critici?

– Declarația pe care o fac astăzi este un răspuns pentru cetățenii Aradului și nu pentru cele două personaje care au atacat conducerea Consiliului Județean.

– Personajele fiind cine?

– Pompilia Szellner și Manfred Engelmann. Documentele pe care vi le pun eu la dispoziție atestă faptul că s-a luat legătura atât cu S.C. TAROM, cât și cu Ministerul Transporturilor în chestiunea cu cursa aeriană București-Arad-Stuttgart. Din păcate pentru noi, Taromul ne-a făcut dovada că această cursă este nerentabilă pentru companie, care, fiind o societate comercială nu-și permite să aibă pierderi. Ba, mai mult, dânșii au niște reglementări interne prin care o cursă care timp de trei ani se dovedește nerentabilă, ori este desființată, ori se încearcă transferarea ei pe un alt aeroport. Cursa de Arad-Stuttgart a fost nerentabilă.

– Acest lucru nu-l știau P. Szellner și M. Engelmann?

– Una dintre adresele făcute de noi către Tarom este semnată și de cele două persoane, alături de C.J. Arad. Nu se poate, așadar, spune că dânșii nu cunoșteau această problemă. În data de 2 oct, au semnat alături de CJ Arad și primarul Aradului o adresă către Tarom.

– Cum se explică atunci criticile dure ale celor doi la adresa CJ Arad? Ce-i mână pe ei în luptă?

– Nu știu ce interese îi mână în luptă. Mă miră însă afirmația lor că județul Arad ar pierde peste 100 milioane de mărci germane. Cum au făcut ei calculele ca să iasă o astfel de sumă? Pe ce calcule se bazează această afirmație gratuită? Mai mult, de când s-a schimbat conducerea CJ Arad, ei nu au adus nici un mare investitor care să solicite vreo facilitate din partea CJ Arad și noi să n-o fi onorat. Ultima întâlnire la care ei au participat a fost cu doamna deputat Suzane Kastner căreia noi i-am răspuns cu solicitudine și cu care am avut o discuție, benefică, urmând ca în urma acestei discuții să continuăm o colaborare cu circumscripția electorală pe care dânsa o reprezintă în Bundestagul german. Așa că nu văd unde ar fi lipsa noastră de preocupare față de relațiile cu Germania. Să mai adaug faptul că în perioada '96-2000 cei doi nu au adus în Arad investitori care să însumeze 100 milioane de mărci. Cei doi scot sume din pălărie și vorbesc tot felul de aberații fără nici un suport real. Firmele germane puternice care sunt în municipiul nostru: **Contor Zenner, Leoni** și **Petri** nu au fost aduse de către cele două personaje.

– O problemă deosebit de importantă pentru județ ar fi colaborarea dintre instituțiile județene și parlamentarii arădeni. Dvs. ați contactat parlamentarii pentru a face lobby la București în chestiunea cu cursa amintită?

– Bineînțeles că unii parlamentari au fost contactați. Noi nu dăm vina nici pe parlamentarii arădeni, nici pe Prefectură. Am încercat să avem o poziție comună și nu este vorba nici pe departe de a învinovăți pe cineva.

– Percepția generală este că instituțiile arădene și parlamentarii arădeni nu conlucrează pentru binele Aradului și că fiecare în parte își urmărește propriile interese personale. Și realitatea confirmă că nu este o percepție greșită.

– Cel puțin la nivelul instituțiilor administrative: Primăria, Consiliul Județean și Prefectura, eu zic că există o colaborare bună. Nu zic că nu e loc de mai bine, dar nici nu ne putem plânge.

– Și atunci cum vă explicați că pe zi ce trece Aradul pierde tot mai multe instituții și oportunități în favoarea Timișoarei?

– Trebuie să recunoaștem că s-au pierdut multe instituții, dar aceste pierderi nu s-au petrecut în ultimul an. Aceste pierderi se datoresc, în mare parte, cerințelor UE de a se reorganiza marile companii naționale la nivele regionale. Iar Timișoara este centrul unei astfel de regiuni. De zeci de ani Timișoara a fost capitală de regiune, explicit sau implicit, și astfel a luat un avans hotărâtor față de Arad. Mărimea municipiului Timișoara, forța economică mai mare a județului și altele justifică aceste pierderi. La acestea adăugăm un lobby mai puternic al Timișoarei, care a beneficiat în fiecare guvernare de mai mulți miniștri și secretari de stat care au luptat pentru Timișoara.

– Și totuși ce ar trebui să facă arădenii pentru a mai reduce hemoragia instituțiilor către Timișoara?

– Să luăm drept exemplu cursa de care vorbim. Taromul a mutat această cursă și, mai mult, și alte curse de pe alte aeroporturi de interes județean vor fi transferate spre Timișoara. Tarom vrea să înființeze la Timișoara un centru mai puternic al Tarom. Interesul Tarom este să folosească aeroportul Timișoara care este de interes național și aparține direct Ministerului Transporturilor, după cum și Compania Tarom aparține aceluiași minister.

– Un lucru este clar: între instituțiile arădene și parlamentari nu există conlucrare, ba, mai mult, există anumite dispute, mai mult sau mai puțin cunoscute, dispute care împietează asupra acestei conlucrări. Cum se poate rezolva această situație?

– Eu cred că parlamentarii arădeni, în speță cei ai puterii, care au mai multe pârghii de a acționa la nivelul ministerelor, își vor strânge rândurile și vor reuși să ajute la un lobby cât mai eficient și în acest fel să contracarăm pierderile de instituții descentralizate din județul nostru.

– În ceea ce mă privește eu sunt sceptic.

– În altă ordine de idei, ca dovadă că nu dorim ca Aeroportul Arad să devină o cursă de poștă, cum spunea unul dintre personaje, putem spune că suntem în tratative avansate cu două companii aeriene: **Angel Airlines** și **Carpat Air**. Angel Airlines va opera chiar de luna viitoare cu curse Arad-București, urmând ca de anul viitor să opereze și cu curse externe, cu siguranță Italia și Germania. Suntem în discuție cu firma Carpat Air care va opera și pe o cursă internă Arad-București, dar și pe o cursă cu Italia. Sunt firme românești private, dar cu capital străin. Tot în privința interesului CJ Arad în direcția Aeroportului, trebuie să mai precizez că firma Daimler-Kreisler va începe montajul unei hale de piese auto pentru Mercedes în Zona liberă a Aeroportului Arad.

– Practic, care ar fi pierderile prin mutarea cursei de Stuttgart de la Arad la Timișoara?

– Pierderea ar fi de cca 1500 dolari pe lună.

– Pierderea nu poate fi socotită numai în bani, ci și în relația cu Germania.

– Un investitor serios nu are în vedere neapărat faptul că un oraș are sau nu aeroport. Înafară de aceasta însă, așa cum v-am spus, Aeroportul din Arad va avea curse cu Germania și Italia. Iar pe acestea nu le mai poate lua Tarom sau Ministerul Transporturilor. Totul e ca aceste curse să aibă pasageri, adică să fie rentabile.

– Una peste alta, dvs. considerați că CJ Arad nu se face vinovat de pierderea cursei de Stuttgart?

– Cu siguranță, nu. Mai mult, ca dovadă a preocupărilor noastre față de Aeroportul Arad, vor fi cursele pe care le vor aduce companiile despre care v-am vorbit. În 31 oct. compania Angel Airlines va inaugura cursa București-Arad-Perugia, iar pe relația cu Germania va demara și cursa Arad-Germania, urmând a fi stabilit aeroportul din Germania. În ceea ce mă privește, îi las pe alții să vorbească prostii, probabil că nu au altceva mai bun de făcut și eu îmi văd de treabă. Demonstrația? În loc de o cursă pierdută - nu din vina noastră, precizez încă o dată - vom aduce mai multe curse. Și atunci care e problema?

I. IERCAN

Weekend politic arădean

CLOCOTE ȘI... CLOPOTE

La sfârșitul săptămânii trecute, politica de pe eșichierul arădean a dat în clocote în privința unor partide. În ceea ce le privește pe altele, s-au auzit, la modul virtual, doar sunetele clopotelor de „înmormântare" definitivă, prin absența totală a oricărei urme de activitate.

• PNL și ApR au bătut palma în privința dorinței de fuziune. Clocote mari...

• PSD-iștii au stat cu sufletul la gură în așteptarea hotărârilor de la București. Clocote de intensitate maximă...

• PRM-iștii s-au adunat (câți s-au adunat) la instruirea periodică. Clocote moderate...

• Democrații din PD, pe lângă desfășurarea alegerilor la tineret, în municipiu, au avut alegeri și în județ. La Vladimirescu, Ioan Pantoș a fost ales președinte. • Mișca - președinte, Teodor Barbură • Cermei - președinte, Nicolae Sălăjan. Clocote moderate...

• PNȚCD a analizat la fața locului clocotele sociale din localitățile Pleșcuța, Vârfurile și Hălmagiu. Au dat în clocot necazurile țăranilor legate de pământ, păduri, neputința de a-și vinde produsele din cauza prețurilor extrem de mici față de costurile de producție. Au luat „temperatura" Vasile Ciobancan, Ovidiu Marian, Ionel Costin și Aurel Mladin. Vasile Ciobancan, președinte pe județ, ne-a relatat că în ceea ce-i privește pe membrii de partid nu s-au înregistrat plecări semnificative, dar oamenii au devenit mai reticenți, fiind în „stand-by". Așteaptă să vadă și ei ce va fi la București: clocote sau... clopote.

SIMION TODOCA

Politica la țară

TOT CE CUMPĂRĂM NOI E SCUMP ȘI TOT CE VINDEM E IEFTIN

Todor Iercan, Răpsig, 53 ani, pensionar și agricultor

– Ce ziceți de politică, de felul cum merg treburile în țară?

– Dacă atunci când a fost un singur partid și am spus că nu-mi place să fac parte din organizații mincinoase n-am făcut politică, acuma după cine să mă iau eu? N-are nici un rost.

– Acuma-s mai multe partide.

– Pot fi, toate mint. Nu mai am încredere în nimeni.

– Cu cine ați votat?

– Cu PDSR-ul.

– Ei sunt acuma la conducere. Și știa mint?

– Nu pot să mă pronunț.

– Spuneți cum conduc țara?

– Cât se poate de prost. Dacă țara noastră e vândută în rate, ce pot să zic?

– Cum adică e vândută în rate?

– Unde sunt întreprinderile noastre pe care le-am avut înainte?

– Nu mai sunt bune.

– Și când mai facem altele noi?

– Trebuie să facem. Cu timpul.

– Să se facă. Dar cu cine? Plin de șomeri, pensionari și handicapați. Cu ăștia mai facem noi întreprinderi.

– Mai există și oameni buni de lucru.

– Există, dar dacă nu le dă nimeni de lucru... După ce termină o școală, îl bagă în servici două luni de zile după care îl lasă șomer.

– Și ce facem?

– Nu pot să răspund. Nu-mi prea place politica.

– Aici cum merge treaba?

– Rău, că toate-s scumpe. Produsele noastre nu-s plătite. Grâul de sământă e de o mie de ori mai scump. Tot ce cumpărăm noi e scump și tot ce vindem e ieftin. N-avem bani.

– Aveți utilaje agricole?

– N-am nimic. Eu plătesc. Am o iapă. Ce pot să fac cu ea?

– Care-s speranțele dvs.?

– Nu știu...

I. IERCAN

PRM Felnac s-a supărat pe președintele Creț Nicoară și a trecut la PSD

Cu ocazia fuziunii dintre PDSR și PSDR Felnac, președinte al PSD fiind ales Augustin Bonchiș, fost președinte al PSDR, organizația PRM din Felnac a trecut in corpore la noul partid. Raul Begov, fost președinte al PRM, a devenit vicepreședinte PSD, iar fostul vicepreședinte, Dan Risti, secretar PSD.

„Starea conflictuală prelungită la vârful conducerii organizației județene a făcut ca interesul acesteia față de organizația locală să fie egal cu zero", a declarat Dan Ristin. Domnia-sa a adăugat că la alegerile locale organizația PRM Felnac a câștigat cele mai multe voturi, prin eforturi proprii. Cu toate acestea, spune Ristin **„după alegeri, președintele Creț Nicoară a manifestat dezinteres total față de noi, dezinteres care pe alocuri s-a manifestat ca un dispreț cras. Cum altfel poate fi caracterizată atitudinea d-lui președinte care, deși a venit la Felnac cu treburi, nu și-a găsit măcar un minut pentru a discuta cu conducerea organizației locale?"**

Lipsa oricărui sprijin din partea conducerii județene, a spus Ristin, a determinat organizația să treacă la PSD.

S. TODOCA

„INTEGRITATEA ALEȘILOR LOCALI!"

(Urmare din pagina 1)

Toți trei au uitat că sunt aleși locali și că au răspunderi în fața cetățenilor. În 1999 Congresul Puterilor Locale și Regionale din Europa a adoptat la Strasbourg „Proiectul de Recomandare asupra integrității politice a aleșilor locali și regionali". Proiectul adoptat a devenit Recomandarea 60 a acestui congres, deci document oficial al Consiliului Europei.

În 5 septembrie 2001, a fost înaintat spre dezbatere în Camera Deputaților un proiect de lege pentru adoptarea Codului European pentru integritatea politică a aleșilor locali și regionali.

Integritatea politică nu este ce înțelege Falcă et comp. că înseamnă a favoriza pe cei din același partid, pentru obținerea unor avantaje personale - ci este un concept mai greu de înțeles pentru tânărul nostru politolog - pentru că nu are conotație politică, partinică, de afaceri în interes personal, de înstrăinare a bunurilor comunității, ci reprezintă o atitudine, în primul rând față de electorat.

Am văzut cum respectă acești indivizi electoratul. Cu dispreț, superioritate și indiferență.

Conform normelor acestor documente, trebuie să existe un set minim de norme de comportament pentru aleșii locali - primari, consilieri municipali, județeni și locali. Aceste norme adâncesc conștientizarea faptului că ei sunt în serviciul colectivităților locale, că exercitarea mandatului ce le-a fost încredințat trebuie făcut în beneficiul cetățenilor, și nu în cel propriu.

Aceste norme sunt greu de acceptat de cei în cauză, când prin tot ceea ce fac dovedesc indiferență tocmai față de interesele cetățenilor.

Coduri de conduită sunt recomandate frecvent ca și mijloace de combatere a corupției și unele țări membre ale CE au astfel de coduri de conduită la nivel local. Dar cum să le ceri astfel de coduri domnilor pediști, când codul lor este disprețul pentru cetățean? Ei n-ar trebui să reprezinte interesul particular al unor indivizi sau grupuri de indivizi, ci ar trebui să-și exercite funcțiile cu conștiinciozitate și să-și asume responsabilitatea pentru deciziile luate. Fiecare dintre aleșii locali trebuie să ofere o motivație detaliată pentru decizia luată, să favorizeze transparența acestei motivații precum și a competențelor sale și a serviciilor din responsabilitatea lor. O fac cei amintiți? Nu o fac, ba, mai mult, abuzează de funcțiile lor, aducând grave prejudicii comunității.

Din acest punct de vederei ei, deși se consideră europeni, acționează ca niște mici dictatori, acaparând tot ce le pică în mână în interes personal sau de grup constituit pe criterii ce nu au nimic în comun cu binele public.

Au o trăsătură de caracter distinctă. Și anume: tupeul. Ei, pe care electoratul i-a sancționat drastic, încât nu sunt reprezentați în Parlamentul României îmi cer - în numele lor - demisia. Ei se consideră peste electorat. Sunt de o nerușinare greu de imaginat. Dar, pentru binele public, promit că în calitatea pe care o am o să solicit comisiei de abuzuri din Parlamentul României să se ocupe de activitatea nefastă a acestora. Un Seculici, Voicu și infantilul Falcă nu pot și nu trebuie să reprezinte Aradul în structurile administrației publice!

„LUCRÂND LA NEGRU, NICI NU MORI, NICI NU TRĂIEȘTI”

Dialog cu Harald Bock, director general la S.C. IMPEX-BOCK S.R.L., patronul primei piețe particulare din Arad

În urmă cu câteva zile, Consiliul Național Privat al Întreprinderilor Mici și Mijlocii din România a desemnat TOP-ul firmelor private, pe baza bilanțurilor contabile pe anul 2000, potrivit căruia societatea comercială arădeană IMPEX-BOCK SRL (importator exclusiv de înghețată Schöller și produse alimentare congelate IGLO) a ocupat locul XII. Tot recent, o altă firmă condusă de dl. Bock, S.C. INTER-BOCK - care a înființat prima piață particulară din Arad, s-a situat a X-a într-un clasament național.

– D-le Bock, în urmă cu câțiva ani ați înființat prima piață particulară din Arad (S. C. INTER-Bock), spărgând gheața în acest domeniu, dacă putem spune așa. Cum v-a venit această idee?

– Mai întâi, pe acea stradă am cumpărat două imobile față în față și am mai aranjat un spațiu comercial mare, pe care l-am închiriat - e vorba de clădirea alăturată, în care acum funcționează o alimentară, singura unitate non-stop din Vlaicu și o casă de amanet.

Atunci am observat că deși zona cartierului Vlaicu este una săracă, un punct alimentar merge bine, chiar dacă este situat lângă o piață, unde cea mai mare parte a mărfii se vinde fără acte.

– Aveți dreptate. Totuși, cum explicați acest lucru?

– Punctul alimentar nu concurează direct cu piața. Sunt oameni care cumpără țigări de acolo, deși același produs se găsește și în piață, la un preț mai mic. E pur și simplu un alt segment de cumpărători care vor o garanție a bunului vândut. Pe de altă parte, Piața Fortuna este una agroalimentară iar înainte de a deschide noi această piață privată toți cei care vindeau alte produse în afară de cele alimentare stăteau cu marfa prin portbagaj și pe trotuare, cum se întâmplă și acum, în preajma altor piețe. Așa ne-am propus să facem o piață pentru alte produse decât cele alimentare. Am încercat să facem un coridor de trecere între piața noastră și cea a TOP-ului, dar nu am găsit o cale de rezolvare.

– Ca să vă atrageți clienți v-ați gândit să le oferiți altceva, mai bun.

– În primul rând am vrut să le oferim un loc de păstrare a mărfii. Pentru că, zilnic, comercianții pierd două-trei ore cu descărcarea și încărcarea produselor din mașini pe mese. Astfel, am făcut dulapuri, sub mese, unde aceștia să-și poată depozita marfa în siguranță.

– Da. Aspectul interior și dotarea pieței sunt elemente care se văd cu ochiul liber și fiecare le poate judeca singur. Ce ne puteți spune despre tarif?

– Tariful nostru pentru o masă este de 650.000 lei + TVA. Aceasta este, de fapt, singura taxă pe care o percepem și vă post spune că la ora actuală, din cele peste 100 de mese nu avem libere decât vreo câteva pentru care așteptăm să ne contacteze comercianții. Persoanele care ne solicită o masă ne spun că în alte piețe o masă costă mai puțin, însă nu poți s-o obții fără să mai plătești tot felul de alte „taxe”..

– D-le Bock, spre surprinderea noastră vorbiți foarte... liber. Spre deosebire de alți confrați de-ai dvs. care nu vorbesc de aceste lucruri decât, eventual, în șoaptă, pe la colțuri. Dvs. nu vă este teamă de organele de control?

– Consider că, în ceea ce privește firma noastră, avem toate actele în regulă. Le e teamă de controale doar celor care încalcă legea. Am avut și avem și noi controale, dar la toate am ieșit cu fruntea sus. Odată au fost la mine patru inspectori de la Finanțe și după patru zile de verificări au depistat nereguli în valoare de... 12 lei (era prin 1995). Dacă organele de control ar avea și un minim rol consultativ pentru agenții economici, acest fapt ar fi de un ajutor enorm pentru noi. Adică ar fi bine să-i preocupe și altceva în afară de aplicarea de amenzi.

– D-le Bock, nu vă afectează diferența de preț între tariful perceput de dvs. (650.000 lei) și celelalte piețe (250.000 lei) care este, oricum, semnificativă?

– Realitatea spune că nu. În ciuda diferenței de preț, oamenii ne preferă pe noi. Clienții pe care i-am avut la deschiderea pieței îi avem și astăzi, fapt care vorbește de la sine. De fapt, gradul de renunțare la mese este extrem de redus. Am vrut să le oferim clienților noștri posibilitatea să vândă și produse alimentare congelate, gândindu-ne să aducem congelatoare pe care să le punem lângă mese. În acest scop am tras curent electric și am încercat să obținem toate avizele necesare, deși această obligație ar fi intrat în sarcina comerciantului. Din păcate, n-am putut obține avizele pentru că n-avem spații închise. Putem să le punem și mâine 20 de congelatoare, dar fără avize vor fi amendați. Culmea, peste drum, în Fortuna, toate produsele se vând direct pe masă.

– Ați amintit chiar dvs. faptul că, chiar peste drum, comerțul la negru, fără acte, este în floare. Ați mai spus că nu vă afectează. Puteți explica?

– Lucrul la negru, de regulă, defavorizează o afacere „pe acte”. Ceva în genul nici nu mori, nici nu trăiești. Mulți comercianți supraviețuiesc însă tocmai pentru că lucrează la negru, altfel ar falimenta. Dar este ceva în genul „nici nu mori, nici nu trăiești.”.

– După ce am combătut în presă acest gen de afaceri din piețele arădene, am fost criticați de unii cumpărători. Motivul: puii din Ungaria, aduși cu plasele, sunt mai ieftini decât cei importați cu acte, or, lumea e săracă și toți ar mânca...

– Oamenii au dreptate în privința prețului, dar dreptatea este o dreptate la efect, nu la cauză. Dacă faci o anume activitate ilegală, normal că vinde mai ieftin. Dar ceea ce se vede e doar efectul. Tot cetățeanul acela care aprobă ideea conform căreia puiul adus cu plasa este mai ieftin, iese apoi în stradă când ceva nu-i convine, de exemplu când se scumpește tariful unui serviciu public, dar comerțul ilegal nu-l combate. N-o să se ajungă niciodată la un efect sănătos câtă vreme cauza e putredă. Un comerț făcut pe acte generează taxe și impozite, care în final ajung, sub o formă sau alta, tot în slujba cetățeanului. Acest lucru cere timp, însă mai mult decât atât, cere voință.

– D-le Bock, cum de faceți numai comerț și nu și producție, de pildă?

– Am făcut și producție, și servicii. Ce facem noi acum în firma de distribuție nu este sută la sută comerț. Noi oferim servicii complete, ducem marfa până la magazin, o punem pe raft, oferim și congelatoare pentru expunere. Scopul nostru nu e să mutăm marfa din depozitele noastre în magazinele clienților, ci s-o și vindem de acolo. Doar pe partea de produse alimentare avem o cifră de afaceri de 30 miliarde lei. Printre clienții noștri se află, pe lângă majoritatea firmelor românești din domeniu, și firme multinaționale ca: Metro, Billa, Carrefour, Shell, Selgros, Mol, Agip, OMV, hotelurile Hilton, Mariott etc.

COSMIN TRIF

La Grupul Școlar Industrial Căi Ferate

BALUL BOBOCILOR - UN SUCCES

Sâmbătă 13 octombrie, la Casa de Cultură a Sindicatelor a avut loc Balul Bobocilor de la Grupul Școlar Industrial Căi Ferate Arad. Ziua de 13 nu a fost cu ghinion pentru bobocii participanți, ci, dimpotrivă, s-a dovedit a fi cu noroc, ei reușind să-i încânte pe cei prezenți cu spectacolul oferit. Atât probele de cultură generală cât și cele artistice au fost apreciate la superlativ de membrii juriului, care, deși au avut o misiune grea în desemnarea câștigătorilor, au hotărât, în final, ca aceștia să fie:

- Mister Boboc: Alexandru Hanțiu cls. IX-a A.
- Miss Boboc: Manuela Sedan cls. a IX-a B.
- Locul II: Bogdan Pârvu, cls. a IX-a A, și Daniela Ignat, cls. a IX-a A.
- Locul III: Adrian Filimon, cls. a IX-a A, și Marinela Faur, cls. a IX-a A.

Cei mai populari boboci, în aprecierea juriului, au fost: Alexandru Hanțiu și Ana Maria Sarca (cls. IX-a A), iar cei mai buni dansatori Paul Țica, cls. IX-a A, și Laura Tănase, cls. a IX-a C.

La reușita acestui bal, o contribuție importantă au avut-o elevii claselor a XII-a: Simona Mocuța, Adriana Marușca, Anca Ceian, Ioana Botea, Otilia Podiuc, Ramona Galeș, Zoran Lazăr, Adrian Petrilla, Claudiu Pim, Ciprian Pașca, Călin Dulhaz, Cristian Răzman și Raul Thira.

Nu în ultimul timp trebuie menționat spiritul de ordine prezent pe parcursul întregii seri, meritul pentru asigurarea unor condiții optime din acest punct de vedere revenind domnilor Mircea Morar și Mihai Anița.

M. C.

PRIMARUL DORU POPA - O DEZAMĂGIRE (II)

(Urmare din pagina 1)

Pe de altă parte, **este absurd să impui retezarea oricăror contacte cu străinătatea**, așa fac toți, țin minte că în Danemarca, primarul orașului Aalborg ne mărturisea că este foarte „tired” (obosit) datorită solicitărilor, respectiv plecărilor prea dese peste hotare. Din păcate aceasta este situația și **România cu atât mai mult trebuie să cultive asemenea relații, cu cât cei interesați sunt nu străinii, ci noi, în primul rând, orice contact putând fi o virtuală afacere sau „combinație” favorabilă nouă**.

Și atunci, de unde până unde s-a ajuns ca arădenii - inclusiv subsemnatul - să nu fie de acord cu plecările în străinătate ale primarului și ale altora ca el? Simplu: pentru că - și aici nu ne referim la primarul actual - **din cele peste 1000 (!) de ieșiri în străinătate ale aleșilor noștri din ultimii 11 ani Aradul n-a câștigat aproape nimic, cele mai multe fiind, de fapt, plimbări de agrement, turistice. Ceea ce nu ne-ar deranja atât de tare dacă ele nu ar fi fost făcute pe banii noștri! Ibe aici nemulțumirea și scârba arădenilor când aud de o nouă plecare în străinătate a vreunui VIP local, plecări din care noi ne-am ales până acum doar cu praful de pe tobă și cu banii luați!**

Cât despre chestiunea necinstei unor funcționari am avut nu o dată ocazia - îndeosebi de-a lungul ultimilor 11 ani - să văd așa ceva, dar nu știu cum naiba se întâmplă că exact cei care ar trebui să audă și mai ales să facă ceva împotriva necinstei și corupției n-aud și nu văd nimic. Ca în celebrul film italian: „Eu nu aud, tu nu vezi, el nu vorbește!” Urmarea: deși toată lumea discută și recunoaște că în România există corupție - și încă zdravăn! - Guvernul adoptând chiar un plan în această privință intitulat pompos „plan național de luptă împotriva corupției”, dosarele despre corupție se pot număra și în județul nostru pe degetele de la mâini. Nu este cazul, evident, al d-lui Popa care, orice s-ar zice, a fost și a rămas - cel puțin aceasta este opinia subsemnatului - un om cinstit.

Din nefericire însă pentru a fi primar și în special pentru a fi un primar bun nu este suficient doar să nu furi sau să nu faci trafic de influență, pentru aceasta cerându-se mult mai multe, între care nu în ultimul rând **modestie** sau mai exact, o permanentă și cât mai obiectivă **autoevaluare**. Taman ceea ce-i lipsește d-lui Popa, dovadă și așazisa conferință de presă de săptămâna trecută convocată pentru „comemorarea” unui an și patru luni de când a fost uns primar. De ce la un an și patru luni și nu la doi ani sau la un an și șapte (!) luni, numai dl. Popa știe! Oricum infatuarea sa tot mai evidentă s-a văzut și la această mascaradă unde - cu ce drept? - **dl. primar a hotărât că doar el se cade să vorbească, iar cellalți doar să tacă și să-l asculte!** Ceea ce s-a și întâmplat, timp de aproape două ore dl. Popa nedând cuvântul altcuiva, vorbind doar el, evident, doar sau mai ales de bine despre perioada de când se află în fruntea Aradului. Ba să fim, totuși, drepți, în nesfârșita-i mărinimie dl. primar a acceptat ca cei care eventual ar dori să-i pună niscaiva întrebări, de fapt să-i aducă la cunoștință unele dintre nemulțumirile arădenilor pot face lucrul acesta... peste două săptămâni! Și atunci însă, nu așa, oricum, ci doar... în scris! **Asta da, democrație, nu?**

În asemenea condiții, **mă întreb pentru ce a mai chemat dl. primar întreaga presă arădeană când mai simplu era - să ne fi trimis prin poștă - cu aviz de primire, ca să fie liniștit! - o dare de seamă cu „dispoziția” de a o publica în ziar. Poate de acum înainte. Ce părere aveți dle primar, batem palma?** Lăsând gluma la o parte, dacă dl. Popa tot ar fi dorit să se laude cu „realizările” pe nu știu câte luni nu ar fi fost mai cinstit să-i urce pe toți ziariștii într-un autobuz și să viziteze municipiul, arătându-le concret: uite, dragii mei (vorbă fie!) străzile astea s-au asfaltat sub domnia mea, dincolo pe celelalte șapte s-a introdus apa tot de când sunt eu primar, pe aste patru gazul metan, iar în acest cartier, Calea Romanilor, parcă îi zice, am dat în folosință o piață s.a.m.d. Nu era mai simplu și mai cinstit așa dle primar?

După cum cinstit ar fi fost, socotim noi, ca bilanțul - dacă tot a vrut bürgermeisterul nostru așa ceva - să cuprindă ceva și despre promisiunile lui din perioada campaniei electorale, promisiuni datorită cărora a ajuns unde a ajuns. Vă mai amintiți dle Popa cu ce ne-ați momit acum un an și ceva spre a vă da votul? Dacă nu, iată, vă aducem noi aminte, citând dintr-o foarte lungă și amețitoare listă: **dragarea (!) Mureșului, modernizarea pieților Fortuna și organizarea altora în Calea Romanilor, Faleza Sud, Grădiște și Aradul Nou, repararea și igienizarea obligatorie - i-auzi - a școlilor și grădinițelor înainte de începerea anului școlar (știți, dle primar că mai mult de jumătate din școlile și grădinițele din Arad funcționează și în 2001 fără aviz sanitar?), construirea unui nou Spital municipal (!), extinderea liniei de tramvai pe traseul Gai-Mănăstirea Gai și PECO Aurel Vlaicu - Unitatea Militară, modernizarea și înlocuirea rețelei de canalizare (cum stăm cu „modernizarea” asta o vede toată lumea după orice ploicică!), construirea unei Case de cultură a studenților... (o, ce veste minunată ...)**

Să mai continuăm dle primar? Construirea unui Centru de școlarizare a romilor și cea mai tare - bomboana pe colivă, cum se zice - constituirea unui - fiți atenți! - **Comitet al inteligențelor locale în vederea elaborării de proiecte pentru accesarea fondurilor comunitare!!!** O promisiune, să recunoaștem, demnă de Cartea Recordurilor și care, bănuim, i-a făcut să moară de invidie pe toți contracandidații săi! Și cum să nu moară, i-auzi, comitet al inteligențelor locale, serialul științifico-fantastic Star Treck fiind zero tăiat pe lângă o asemenea idee! Adresăm pe această cale „umila” rugăminte dlui Popa ca la prima întâlnire istorică a Congresului, pardon, comitetului „inteligențelor locale” să nu ne uite și pe noi, nu de alta dar ar fi păcat să scăpăm evenimentul vieții, probabil!

Ce spuneți dle primar, ne faceți acest hatâr?

„DIN ZOOTEHNIE SE POATE TRĂI BINE"

Cei șase membri ai familiilor Barna Ioan și Octavian, din Bata, sunt, de profesie, zootehniști. Încă din anul 1970, Ioan Barna, inginer zootehnist, a avut o fermă de animale, unde creștea 500 oi, 300 capre și 100 bivoli. La scurt timp după Revoluție, a cumpărat clădirile fostei Cooperative Agricole de Producție din Bata pe care le-a populat cu vaci, din rasa Bălțata Românească. Putem să vorbim de un caz particular fiindcă, după cum bine se știe, fostele CAP aŭ avut o soartă ingrată după '89: fie au fost demolate, fie, în cel mai bun caz, li s-a dat o altă destinație. La Bata, în acele grajduri, zootehnia are continuitate.

70 vaci

Văzând că nu obține producții bune de lapte, Ioan Barna a renunțat la Bălțate în favoarea rasei Holstein. „Acum am producții duble. Media zilnică/cap de vacă furajată cu supliment de furaje concentrate e de 20 litri." În momentul de față, are un efectiv de 40 vaci de lapte și 30 capete tineret taurin. Zootehnistul are convingerea că doar animalele de rasă dau producții scontate. Așa încât, pentru a păstra rasa pură, vacile sunt însămânțate artificial, sub controlul Oficiului Județean de Selecție.

Animalele dau zilnic 400-500 litri de lapte. Desfacerea laptelui nu reprezintă o problemă. Întreaga cantitate este procesată în telemea pentru care are ca piață de desfacere orașele Hunedoara și Lupeni. Vinde marfa en-gros, la prețul de 35.000 lei kilogramul. Producătorul este de părere că rentabilitatea unei afaceri constă în a prelucra orice materie primă în produs finit.

Pentru Ioan și Octavian Barna, zootehnia se limitează doar la creșterea și reproducția vacilor. Până nu de mult, frații au crescut și 17 iepe, pentru reproducție. Au renunțat la ele din cauza „cheltuielilor prea mari în raport cu câștigul".

130 porci

Ferma mai are și 130 de porci, rasa Marele Alb, de vârste diferite. În șase luni, inginerul zootehnist aduce porcii la 130 kilograme, tocmai buni pentru vânzare.

„La creșterea porcilor, avantajul e că obții banii grămadă, o dată la șase luni. Vacile nu asigură zilnic

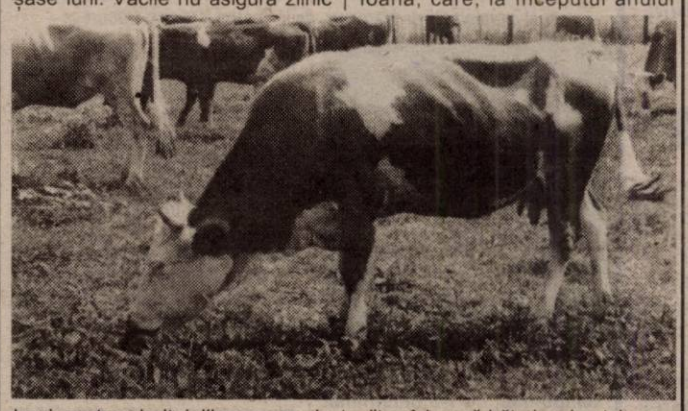

bani pentru cheltuielile pe care le am" - spune Ioan Barna.

100 hectare de pământ

Frații Barna au în proprietate 100 hectare de teren agricol, la Bata și la Arad, pe care îl lucrează cu propriile utilaje. Hrana animalelor e asigurată din producțiile obținute de cele mai multe ori rămânând chiar un excedent de furaje.

Proprietarii fermei au gândit afacerea în așa fel încât depind în mică măsură de terți producători. Inclusiv furajele pentru animale sunt produse în propria fabrică de furaje combinate.

Chiar dacă munca zilnică de 16 ore, implică stres și drumuri Arad-Bata și retur, Ioan Barna afirmă categoric: „Din zootehnie se poate trăi bine". Iată câteva dintre satisfacțiile coproprietarului fermei din Bata: „● am tot ce-mi trebuie pentru o viață civilizată ● mi-am permis concedii în străinătate, ce-i drept nu cu întreaga familie, pentru că nu se poate să lipsești concomitent și eu și soția ● nu practic agricultura de subzistență."

Fără ajutorul statului!

Ioan Barna declară că nu are nevoie de ajutorul statului. „Statul ne minte. Nici acum nu am primit milionul promis."

Soții Barna au o fiică, Ramona-Ioana, care, la începutul anului viitor, își va sărbători majoratul.

30.000 DM pentru majorat

Sărbătoarea în sine va fi „asezonată" cu un dar pe măsura posibilităților părinților. Fiindcă Ramona își dorește cu orice preț o mașină, tatăl îi va îndeplini dorința. „Va avea autoturism, dar nici de cum Dacie. Nu știu încă ce marcă de mașină vom alege, dar știu că nu-i cumpăr una sub 30.000 DM." Din punct de vedere material, Ioan Barna nu i-a refuzat nimic fiicei sale. Cel puțin până acum. El recunoaște că fără lanțul economic al cărui proprietar este n-ar fi ajuns să trăiască așa bine. El nu poate să conceapă că ar mai putea fi vreodată angajatul cuiva. „Consider că ar fi prea puține persoane competente să mă conducă. Eu știu prețul muncii și cum se câștigă banul", conchide Ioan Barna.

TEODORA MATICA
FOTO: VIOREL MUSCA

În ciuda unor producții bune de porumb

DEOCAMDATĂ, ȚĂRANII ÎL VALORIFICĂ... ÎN HAMBAR

Ploile căzute în luna septembrie au făcut ca lucrările agricole să întârzie cu circa două săptămâni.

Până în momentul de față porumbul de consum a fost recoltat de pe circa 80.000 ha, din cele 127.000 ha, cât a fost însămânțat în județul nostru, ceea ce reprezintă peste 62% din program. În curs de recoltare se mai află culturile de soia (50 la sută din program), sfeclă de zahăr (realizat 15 la sută din program), struguri de vin (realizat 88 la sută) și mere (realizat 88 la sută).

În paralel cu recoltarea, producătorii agricoli execută lucrări de însămânțări a culturilor de toamnă, până acum semințele de grâu, orz, orzoaică de toamnă, ulei de rapiță, plante furajere și legume, fiind puse sub brazdă pe aproape jumătate din suprafața planificată (grâu și secară - 35 la sută; orz - 60 la sută, orzoaică de toamnă - 65 la sută).

Directorul Direcției Agricole (DA) Arad, **inginer Ioan Țărău,** estimează că, în acest an, județul nostru va produce peste 500.000 tone de porumb STAS, cu o medie de 5.000 kg boabe pe ha, ceea ce reprezintă circa 17 la sută din producția întregii țări. În ciuda acestui fapt, actualmente, producătorii agricoli se confruntă cu lipsa - aproape totală - a unei piețe de desfacere. Pentru ca agricultorii să-și scoată cheltuiala și să obțină un profit de subzistență, este necesar să primească cel puțin 2.000 lei pe kg de porumb boabe STAS, cu o productivitate de minim 5.000 kg/ha.

Fără bani, producătorii agricoli - mai ales țăranii - nu pot executa la timp lucrările de însămânțări și așa întârziate din cauza ploilor din septembrie.

În aceste condiții, Ioan Țărău sfătuiește totuși agricultorii să recolteze porumbul știuleți și să-l depoziteze în hambare, unde se poate păstra în bune condiții. „Porumbul boabe este indicat să fie recoltat la o umiditate sub 20 la sută, în acest fel putându-se depozita trei, patru săptămâni, dacă este bine întreținut" - apreciază directorul Țărău.

Pe de altă parte, dl. Țărău ne-a mai spus că, din informațiile sale, nu peste mult timp, porumbul o să fie căutat de panificatorii din cele 18 județe calamitate.

La ora actuală, singura societate comercială care achiziționează cantități semnificative de porumb este Jackson International SRL, prin bazele de recepție din Arad și Șimand cât și prin unitatea situată pe strada Turda, numărul 1 (fostul FNC).

După cum ne spunea **George Medințu**, directorul Jackson International SRL, achizițiile se fac astfel: 2.100 lei/kg + TVA - pentru societățile comerciale și 2.100 lei/kg - pentru producătorii individuali, pentru porumbul boabe STAS și 1.400 lei/kg pentru porumb știuleți.

Plata urmează să se facă în 15-30 de zile de la achiziționare, în funcție de umiditate sau prin schimb cu motorină, uleiuri și complexe. Jackson SRL mai achiziționează, de asemenea, grâu de panificație (2.600 lei/kg), grâu furajer (2.000 lei/kg) și orz (2.100 lei/kg).

„Până acum am achiziționat câteva mii de tone de cereale și dorim să ajungem la peste 30.000 tone" - ne-a mai declarat dl. Medințu.

COSMIN TRIF
Foto: VIOREL MUSCA

În sprijinul Agricultorilor arădeni, societăți agricole, asociați și persoane fizice

Grupul de firme
CENTROSOJA ARAD
Str. Poetului nr. 105-107 Arad-Romania
Informații telefon: 057-270408
Fax: 057-250528

Achiziționează
★ Porumb Boabe
★ Floarea Soarelui
★ soia

Important
Plata se face în termen de 7 zile de la receptia Produselor.

Vinde
Pentru campania de toamnă
semințe de calitate
din următoarele sortimente:
★ Orzoaică de toamnă: TRASCO C1
★ Grâu de toamnă: Partizanca C1, Arieșan C1, Alex C1
★ Substanțe pentru tratat Semințe: DIVIDEND STAR 036FL

Important
Plata produselor Achiziționate se poate face în bani Sau în produse agricole (Grâu, porumb, floarea-soarelui, soia)

Prețuri de referință la produsele agricole și la animale (8-13 octombrie)

Piața din Gurahonț (luni)
Cereale
* **porumb** - 300.000 lei șinicul
* **grâu nou** - 220.000 lei/șinic
* **ovăz** - 280.000 lei/șinic
* **orz** - 230.000 lei/șinic
* **porumb știuleți** - 180 - 200.000 lei/100 kg
Animale
- vaci adulte - 8-19 milioane lei
- porci grași - 40.000 lei/kg
- cai - 14-25 milioane lei
- viței (100 kg) - 38.000 lei/kg
- purcei - 2-2,3 milioane lei/pereche

Piața din Chișineu-Criș (marți)
Cereale
* **porumb** - 350.000 lei/100 kg
* **orz nou** 250.000 lei/100 kg
* **grâu nou** - 250.000 lei/100 kg
Animale
- purcei - 1.900.000 - 2.200.00 lei (perechea)
- porci (40-60 kg) - 1.900.000-2.400.000 lei
- viței (4 - 6 săptămâni) - 1.800.000-2.500.000 lei

Piața din Beliu (miercuri)
Cereale
* **porumb** - 350.000 lei/100 kg
* **grâu** - 240.000 lei/100 kg
* **orz** - 250.000 lei/100 kg
* **ovăz** - 280.000 lei/100 kg
* **porumb știuleți** - 200.000 lei/100 kg
Animale
- vaci adulte - 7-22 milioane lei
- viței (4-7 luni) - 3,3-6 milioane lei
- purcei (7-8 săptămâni) - 2.000.000 -2.200.000 lei/pereche
- porci grași - 40.000 lei/kg

Piața din Sebiș (joi)
Cereale
* **porumb:** 350.000 lei/100 kg
* **orz** - 230.000 lei/șinic
* **grâu** - 220.000 lei/șinic
* **ovăz** - 250.000 lei/șinic
Animale
- purcei (8 săptămâni) - 2 - 2.200.000 lei/pereche
- porci - 40.000 lei/kg

Piața din Șeitin (sâmbătă)
* **grâu nou** - 250.000 lei/100 kg
* **porumb** - 320.000 lei/100 kg
* **orz nou** - 250.000 lei/100 kg
* **ovăz** - 280.000 lei/100 kg
* **cartofi** - 3.000 lei/kg
Animale
- purcei 6-8 săptămâni - 2.000.000 lei/pereche
- porci grași - 40.000 lei/kg

Piața din Pâncota (sâmbătă)
Cereale
* **porumb** - 320.000 lei/șinic
* **grâu** - 220.000 lei/șinic
* **orz** - 230.000 lei/șinic
* **tărâțe** - 2.300 lei/kg
* **ovăz** - 260.000 lei/șinic
* **porumb știuleți** - 180 - 200.000 lei/100 kg
Animale
- vaci adulte - 8-22 milioane lei
- viței (4-8 luni) - 3.500.000-6.000.000 lei
- porci grași - 40.000 lei/kg
- purcei 6-8 săptămâni - 2-2.200.000 lei/pereche
- cai - 17-30 milioane lei

Piața din Lipova (sâmbătă)
Cereale
* **porumb** - 350.000 lei/100 kg;
* **grâu** - 250.000 lei/100 kg;
* **orz** - 250.000 lei/100 kg.
* **ovăz** - 280.000 lei/100 kg
Animale
- vaci adulte - 7-22 milioane lei
- porci - 40.000 lei/kg
- purcei (6-8 săptămâni) - 1,9-2,2 milioane lei

Arad, piața Obor (vineri)
* porumb nou, boabe - 220-230.000 lei/100 kg
* orz nou - 240.000 lei/100 kg

Șinicul este o unitate (neomologată) de volum egală cu aproximativ 80 kg cereale.

În zona Nădlac și Șeitin producătorii vând porumb stiuleți la doar 120.000/100 kg.

Festivalul de Teatru Clasic, ediția a VII-a

ECOURI, CREATORI ȘI CRITICI, TOP-URI

Au fost nouă seri de festival. La început de octombrie, Aradul este spațiul în care teatrul clasic își reintră în drepturi. Fie că e vorba despre texte clasice, sau despre regizori deveniți (deja) clasici, sau despre actori care au ajuns repere clasice. Spectatorii festivalului arădean trăiesc, o săptămână pe an, bucuria de a veni la teatru (cu tot ritualul monden pe care îl implică), cu așteptări, cu entuziasm, dar, mai ales, cu o vădită curiozitate culturală. „Să vedem ce pot și alții...". În această pagină sunt cuprinse ecouri ale festivalului, venite din partea creatorilor, a criticilor, a publicului.

Mihai Călin: „TEATRUL E PASIUNEA MEA"

– Ești vedetă TV, publicul așa te știe. Te deranjează acest lucru, când apari pe scenă?

– E normal, când apar pe scenă, ca publicul să gândească „Ăsta-i ăla de la Pro TV". Sau a fost, că nu mai lucrez acolo de ceva vreme. Mai departe, depinde de mine să fiu destul de bun în rol, pentru ca publicul să intre în atmosfera piesei și să uite de chestia asta cu televiziunea.

– Te-ai lăsat definitiv de televiziune, sau e doar o pauză?

– Deocamdată nu mai fac nimic în televiziune. De aproape un an nu mai am emisiune. Au mai fost niște colaborări, adică prezentări publicitare.

– Motivul?

– În principal - pentru că teatrul e pasiunea mea și asta vreau acum să fac cât pot de bine și de serios. În ultimul an, am început să joc mai mult, să am mai multe repetiții, spectacole.

– Nu se puteau împăca cele două „meserii"?

– Ba da. Însă și în televiziune, dacă vrei să faci un lucru foarte bun, nu doar un „job" care să-ți aducă un venit confortabil, trebuie să te implici foarte tare. Pentru o perioadă le poți face pe amândouă, dar după un timp simți că te „împrăștii".... Dar nu spun că am renunțat definitiv la televiziune.

– Să revenim la teatru atunci. În ce repeți, în ce joci?

– De curând am avut două premiere. Una a fost chiar cu acest spectacol. (n.n „Jocul dragostei și al întâmplării"), cealaltă „Take, Ianke și Cadîr", în regia lui Grigore Gonța, cu care am jucat acum. Am un rol micuț, Ionel, dar joc cu Beligan, cu Dinică, cu Moraru. E mișto să joci cu ei... Am început zilele astea repetițiile la „Othelo", în care am un rol important, Casio.

– De rolul acesta, Dorante din „Jocul dragostei și al întâmplării", cum te-ai apropiat?

– A fost destul de dificil. E o chestie care poate părea superficială, Marivaux. E vorbă, e replică, ceea ce nu-ți permite să acoperi rolul într-un realism psihologic total.

– Ești genul de actor pentru care contează mult partenerii de scenă?

– Da. Contează foarte mult. În general, sunt un om căruia-i place să fie cu oamenii, să-și petreacă timpul liber și profesional cu ceilalți. În echipă, cum se spune.

– Ce-ți mai dorești, în teatru, acum?

– De la 1 septembrie a fost o perioadă foarte încărcată pentru mine. Am spectacol în fiecare seară. Mă bucur, dar e și foarte obositor. Mi-aș dori să am puțin timp liber, să-mi rezolv niște probleme personale. Nu-mi doresc un rol anume.

SĂ FACI TEATRU CU CREDINȚĂ, CU FANATISM, CU PASIUNE...

Convorbire cu FELIX ALEXA, regizorul spectacolului „Jocul dragostei și al întâmplării" de Marivaux, de la Teatrul Național București

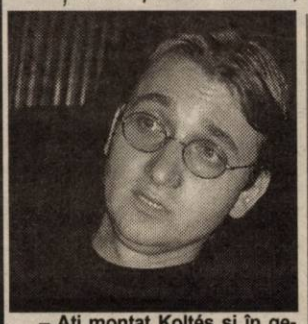

– Ați montat Koltés și în general multă dramaturgie contemporană, ce v-a determinat să vă aplecați acum asupra unui text clasic?

– Am montat și piese clasice și contemporane. Îmi place să îmbin cele două zone și cred că pentru un regizor e foarte important să facă această trecere cu ușurință. Și dacă o piesă e clasică, nu înseamnă că nu poate avea o modernitate extraordinară.

– De ce Marivaux, care e considerat îndeobște un autor minor, superficial?

– Este o greșeală românească să vezi în Marivaux un autor minor. În România, Marivaux a fost mult timp prost înțeles. El este un mare autor. A fost redescoperit în Europa, de câteva decenii, de către mari regizori. Cred că toată fascinația, subtilitatea sa, această vivisecție a sentimentelor umane pe care el o face, este foarte necesară lumii contemporane, din ce în ce mai lipsită de sevă, de senzații, din ce în ce mai anostă și mai seacă. La început de mileniu III, Marivaux ne aduce o bogăție umană care ne lipsește. Este un motiv pentru care lumea vine la teatru. Cel puțin, la București, jucăm spectacolul cu săli arhipline.

– Cu 7 ani în urmă, în vara lui 1994, erați aici, la Arad, pe această scenă, lucrând alături de Andrei Șerban, la workshopul pe care l-a făcut la Arad. Ce rămâne după o întâlnire cu Andrei Șerban?

– A fost o perioadă plăcută. De fapt a fost o continuare a întâlnirilor noastre. Eu am debutat la T.N.B., în 1991, pe când eram un tânăr regizor de 23 de ani, datorită lui Andrei Șerban. Chiar în vara asta ne-am întâlnit la Paris. Îi datorez foarte mult.

– Sunteți regizor la Naționalul bucureștean. Ce v-ar tenta să montați și într-un teatru din țară?

– Am montat anul trecut un spectacol la Brașov, care a avut un ecou extraordinar. Lucrez oriunde e trupă bună, cu oameni pasionați de teatru. Eu fac teatru cu fanatism, cu o pasiune debordantă și cu credința că nimic altceva nu e mai important. Dacă găsesc oameni „bântuiți" de același spirit, lucrez cu ei. Sunt convins că nu doar în București se poate face teatru bun. Teatrul își găsește justificarea în lumea de azi numai dacă e făcut cu credință. Altfel e doar o meserie. Iar pe mine meseriile nu mă interesează.

Vocea publicului

CEL MAI... CEA MAI...

Duminică seara, după spectacolul care a încheiat ediția a VII-a a Festivalului de Teatru Clasic, am realizat un sondaj de opinie în rândul spectatorilor. Le-am solicitat să nominalizeze: 1. Cel mai bun actor; 2. Cel mai bun spectacol.

❖ ❖ ❖

Cel mai bun actor a fost desemnat **Sorin Leoveanu**, intrepretul principal din „Hamlet" de W. Shakespeare, de la T.N. Cluj-Napoca. L-au urmat, la mică distanță, Zoltan Lovas (Orlando - „Cum vă place", T.S.A), Anton Tauf (Polonius - „Hamlet", T.N. Cluj-Napoca) și Dan Puric (Arlechino - „Jocul dragostei și al întâmplării", TNB). Un vot au obținut și actorii Ovidiu Ghiniță („Cum vă place" - TSA) și Constantin Cicort („Năzdrăvanul Occidentului" - T.N. Craiova).

❖ ❖ ❖

Dintre actrițe, se pare că cea mai bună a fost **Luiza Cocora,** Ofelia din „Hamlet". Voturile publicului s-au îndreptat și spre Monica Davidescu (Sylvia - „Jocul dragostei și al întâmplării", TNB) și Mirela Cioabă (Văduva Quinn - „Năzdrăvanul Occidentului"). Au mai fost nominalizate și Dorina Darie - Peter, Aura Călărașu (TSA) și Ileana Olteanu (Lisette - „Jocul dragostei și al întâmplării").

❖ ❖ ❖

La categoria cel mai bun spectacol, majoritatea zdrobitoare a părerilor converg spre **„Hamlet"** (regia Vlad Mugur). Urmează „Cum vă place" (regia Ion Mircioaga) și „Jocul dragostei și al întâmplării" (regia Felix Alexa). Gusturile publicului s-au îndreptat și spre „Năzdrăvanul Occidentului" (regia Bocsardi Laszlo) și „Jucătorii" (TN Chișinău, regia Ilie Todorov).

Acest sondaj de opinie cu modeste pretenții, vădește, totuși, o preferință certă a publicului la această ediție a festivalului: „Hamlet"-ul lui Vlad Mugur. Ultimul spectacol al unei mari personalități artistice, un reper în teatrul românesc, o revelație în actorie.

D'ALE FESTIVALULUI

☛ După fiecare spectacol, la cabinele actorilor, așteptau câteva admiratoare, cu pixuri și hârtii în mână. Motivul - autografe de la artiști. Iată că nu doar filmul și televiziunea nasc vedete.

☛ Să fi trecut moda actrițelor frumoase?! Nici vorbă. Când Monica Davidescu a intrat în scenă, o doamnă din sală a suspinat admirativ: „Ce frumoasă e!"

☛ Fiu de artiști. În „Jocul dragostei și al întâmplării", rolul Amorașului a fost interpretat de Octavian Puric, băiețelul actorului Dan Puric și al actriței Carmen Ungureanu.

☛ Descoperiri. Cu ocazia acestui festival, d-na dr. Dana Olaru ne-a mărturisit că a câștigat o simpatie deosebită pentru colectivul Teatrului de Stat Arad, îndeosebi pentru actorul Zoltan Lovas.

Pagină realizată de
CĂTĂLINA LATU
FOTO: ONORIU FELEA

Festivaluri, festivaluri

COLOCVIU PE TEME TEATRALE

O inițiativă lăudabilă a organizatorilor Festivalului de Teatru Clasic (devenită tradițională, însă la ediția precedentă s-a omis această tradiție) este desfășurarea unui colocviu, la care participă oameni de teatru, pe teme legate de festival, de viața teatrală.

Sâmbătă dimineața, cu o zi înainte de încheierea festivalului, în Holul Roșu al T.S.A., s-a discutat. Tema - **fenomenul festivalier** din România. Invitați - criticii de teatru Alice Georgescu, Dumitru Chirilă, Irina Ionescu, Dumitru Solomon, regizorul Horea Popescu (director al Festivalului, director al Direcției Teatrelor din Ministerul Culturii), actori ai teatrului arădean, regizorii Ion Mircioaga, Radu Dinulescu. Gazde - organizatorii festivalului Ion Văran (director TSA), Florin Didilescu (secretar literar), Ovidiu Cornea (președintele Fundației „Art Classic").

❖ ❖ ❖

Toți vorbitorii, fără excepție, au fost de acord că **festivalurile de teatru, indiferent de tema lor, sunt un fenomen cultural benefic și care, cu orice eforturi, trebuie să aibă continuitate.**

Dintre cele mai interesante opinii, întâmplări, polemici, am reținut:

● Motivația d-lui Ovidiu Cornea pentru alegerea teatrului clasic: „Textele mari duc în general la spectacole bune." ● Organizatorii festivalului s-au plâns de „neseriozitatea românilor" în a face lucruri temeinice (vezi spectacole contramandate în ultimul moment, actori pentru care Aradul e prea departe, etc). • Colocviul s-a animat abia după vreo oră, când părerile participanților s-au mai încins. **„Discuțiile au farmec când deviază"**, a zis **Ion Mircioaga**. ● Dumitru Solomon: **„Cultura nu se face spontan. Cineva trebuie să o organizeze."** ● Din butadele seducătoare ale lui **Horea Popescu**: „Promotion e un fel de a minți înainte de a face ceva" sau „Nu știți dvs., dar eu am făcut și film. Nu bun, dar am făcut." ● Actorul **Iulian Copacea**, care de doi ani nu a mai văzut spectacolele arădenilor, a mărturisit bucuria cu care și-a redescoperit colegii, în „Cum vă place". ● Cei mai mulți invitați au fost de părere că **festivalurile ar trebui instituționalizate**; astfel s-ar permanentiza și ar exista siguranța desfășurării lor. • De ce spectacolele din București sunt mai bune decât cele din provincie? Răspunde directorul TSA, **Ion Văran**: **„Nu e același lucru că faci un spectacol cu un miliard jumătate, cum sunt în București, sau cu 300 de milioane, și asta e mult pentru noi."** ● **Polemică - este unul din scopurile teatrului acela de a face educație?** Dacă da, cât, cum? ● **Propunere din partea lui Ovidiu Cornea**: Festivalul Național de Teatru să nu se țină la București, ci în câte un oraș mai mare al țării, care poate oferi condiții. Ar fi benefic și pentru public, și pentru orașul respectiv, și pentru actori.

HIPERTENSIUNEA ARTERIALĂ (HTA)

Cauze și factori de risc

Hipertensiunea arterială este o problemă, pentru că afectează arterele și organele vitale ca inima, rinichii, creierul și retina. Este un factor major la aproximativ 3/4 din toate atacurile de cord și accidentele vasculare. Persoana afectată se poate simți complet normal până ce leziunile devin severe. Colapsul brusc și paralizia datorate unui accident vascular cerebral pot fi primele simptome.

HTA este dăunătoare la orice vârstă, practic, cu cât este mai mare, cu atât speranța de viață este mai mică. De obicei sunt necesare mai multe determinări pentru a fi siguri că HTA este constantă și nu temporară.

În 90% din cazuri, cauza HTA nu poate fi determinată și afecțiunea este numită HTA esențială. În 10% din cazuri HTA este secundară. În foarte puține cazuri de HTA cauza poate fi un drog, o tumoră adrenală sau altă tulburare hormonală, o îngustare congenitală a aortei, anomalii funcționale sau circulatorii renale. Există și o serie de factori predispozanți, ca: obezitatea și inactivitatea, consumul excesiv de sare, de zahăr, potasiul în cantități inadecvate (la cei care nu consumă fructe și vegetale proaspete, ci mai mult produse prelucrate și carne), fumatul, stresul prelungit, medicamentele (estrogeni, indometacin, amfetaminele), cocaina, alcoolul, transmiterea genetică.

În concluzie, HTA poate fi prevenită prin reducerea, pe cât posibil, a acestor factori de risc, adică: să mâncăm corect, să nu fumăm, să nu bem decât puțin alcool, să fim activi și în formă, să evităm obezitatea, să avem suficientă odihnă și relaxare, să nu luăm medicamente fără prescripție medicală.

ECHINACEEA - PLANTA IMUNITĂȚII

Echinaceea (Echinaceea augustifolia, E. purpurea) a fost remediul clasic împotriva mușcăturilor de șarpe și a înțepăturilor de insecte la indienii Sioux și la alte triburi băștinașe. Fitoterapeuții de astăzi o folosesc pe scară largă pentru tratarea plăgilor și pentru orice afecțiune care necesită o dezintoxicare internă și o curățire a sângelui. Studiile au arătat că planta combate infecțiile bacteriene și virale și stimulează imunitatea.

Planta conține o gamă largă de compuși chimici cu efecte medicinale potențiale. Componentele importante includ polizaharide (insulina), flavonoide (rutozida și quercitina), compusul echinacozidă, rășini și acizi grași.

Alifia de Echinaceea are o eficacitate de 85% în tratarea plăgilor, arsurilor și a altor afecțiuni cutanate, în special inflamatorii. Echinaceea poate acționa și ca anestezic local. Unii cercetători consideră că legendara eficacitate a Echinaceei în tratarea mușcăturilor de șarpe se datorează capacității plantei de a inhiba enzima hialuronidază, un compus care se găsește în anumite veninuri.

Echinaceea este accesibilă sub diverse forme - proaspătă, uscată la rece, sub formă de concentrat sau tinctură. În farmacii, o găsiți sub formă de tablete sau tinctură. Nu se cunoaște nici un fel de toxicitate, fiind recomandată atât pe cale internă cât și externă. Fitoterapeuții recomandă ca bolnavii cu diverse infecții să ia două până la trei pipete de tinctură, de trei ori pe zi, ca stimulent general al imunității. Pentru afecțiunile acute, bolnavii pot lua o pipetă de tinctură la fiecare jumătate de oră.

Pentru a preveni virozele respiratorii puteți lua câte 40 de picături, de 3 ori pe zi, cu 15-30' înaintea meselor, în ceai sau apă, timp de 4 zile, făcând o pauză de 4 zile și continuând în acest ritm, până terminați un flacon. Fitoterapeutul Christopher Hobbs, autorul volumului „Echinaceea: planta imunității", preciza: „Nu este toxică și aveți nevoie de o doză mare pentru a activa rapid sistemul imunitar".

Fitoterapeuții prescriu în prezent Echinaceea pentru atenuarea mâncărimilor produse de urticarie, înțepături, pentru a scădea febra, pentru dezinfectarea tăieturilor și a rănilor, pentru calmarea ulcerațiilor și a infecțiilor cutanate, a reacțiilor alergice, pentru atenuarea inflamațiilor și combaterea efectelor secundare ale vaccinărilor.

Pagină realizată de dr. MARIA FILIMON

FARMACIA VERDE

● **urzica** este bogată în substanțe minerale, cum ar fi calciul, magneziul, fierul și potasiul. Este un excelent stimulent nutrițional pentru refacerea oaselor, întinderi musculare și leziuni ale tendoanelor. Planta poate fi consumată în stare proaspătă (primăvara) dar și în stare uscată, presărată pe salate, supe și legume.

● **frunzele de lucernă** sunt bogate în clorofilă, care promovează asimilarea altor substanțe nutritive, vitamine (în special beta-caroten și vitamina E), minerale și oligoelemente.

● **luminița nopții** (Oenothera biennis), **limba mielului** (Borago officinalis) și **coacăzul negru** (Ribes nigrum), dar și semințele de rapiță, in și cânepă conțin acizi grași esențiali, care fluidifică sângele, inhibă coagularea, reduc nivelul colesterolului sanguin și întăresc membranele celulare. Totuși acțiunea fiziologică cea mai pregnantă a acizilor grași esențiali este efectul natural antiinflamator asupra organismului. Terapeutic, pot fi folosiți pentru a ajuta la tratarea sau prevenirea bolilor, printre care artrita, cardiopatia, cancerul, alergiile și astmul.

● **coada-calului** este una dintre sursele fitoterapeutice cele mai bune pentru siliciu și alte oligoelemente. Studii efectuate în Europa, au arătat că pacienții care au suferit fracturi se vindecă mai repede dacă folosesc coada-calului. Preparați un ceai de coada-calului, fierbând timp de 10 minute două linguriță de plantă uscată în 250 ml apă. Lăsați-l acoperit cinci minute, strecurați și beți ceaiul, pe parcursul zilei. Se pot bea 2-3 căni de ceai pe zi. Anumite componente chimice ale acestei plante, împiedică folosirea ei în mod excesiv, pe perioade îndelungate și nu trebuie administrată copiilor mici și femeilor gravide.

● **uleiul de mentă** are proprietăți antimicrobiene, antivirale și antispastice.

UN POSIBIL CONTRACEPTIV UNISEX

O proteină cu importanță foarte mare în mobilitatea spermatozoizilor, care ar putea duce la punerea la punct a unor noi contraceptive, valabile pentru ambele sexe, a fost descoperită de cercetătorii americani, se arată într-un articol apărut în revista Nature. Echipa medicului David Clapham de la Facultatea de Medicină de la Harvard a creat cobai mutanți, lipsiți de o anumită genă, numită CatSper, al cărei produs - o proteină - există numai în testicule. Această proteină realizează un fel de "canale" din ioni, care produc un aflux de calciu, indispensabil pentru a le asigura spermatozoizilor agilitatea necesară pentru a ajunge la ovul și a-l fertiliza. În cazul cobailor lipsiți de această genă, sperma este incapabilă să fertilizeze ovulul in vitro.

Acest lucru i-a dus pe cercetători la concluzia că gena CatSper "reprezintă o excelentă țintă pentru punerea la punct a unor contraceptive nehormonale pentru bărbați și femei", scriu cercetătorii. Acest contraceptiv ar fi un inhibitor specific, un produs care să blocheze funcționarea acestei gene fără a afecta alte organe sau țesuturi ale organismului (creier, rinichi sau sistem imunitar), efectele secundare fiind deci slabe sau inexistente.

O proteină contra obezității

Cercetătorii canadieni au descoperit din întîmplare un leac "miraculos" pentru obezitate: o proteină care transformă grăsimea depozitată de corp într-o versiune care este consumată rapid de organism, se arată într-un articol apărut în revista Nature Medicine, citată de site-ul Ananova. Experimentele au fost realizate pe cobai. Cei care aveau nivel mai mare al acestei proteine în organism prezentau cu pînă la 50 la sută mai puțină grăsime acumulată de organism decît ceilalți, fiind în rest perfect sănătoși. Cercetătorii studiau de fapt acțiunea acestei proteine, numită 4E, asupra dezvoltării cancerului. Între timp, văzînd acțiunea neașteptată a compusului chimic, cercetătorii de la McGill University din Montreal au schimbat obiectivul studiului, analizînd efectul proteinei asupra grăsimilor. Acest studiu ar putea duce la dezvoltarea unor noi tratamente împotriva obezității.

TERAPIA INTEGRATĂ ÎN SUPLEEREA RENALĂ

Numai 15 la sută dintre cei peste 5.000 de români care fac dializă (curățarea sîngelui) ar putea spera în obținerea, prin transplant, a unui rinichi sănătos, deoarece numărul donatorilor este total insuficient comparativ cu cel al bolnavilor, a declarat Dimitrie Capșa, medic la Institutul Clinic Fundeni, la deschiderea oficială a Simpozionului cu tema "Terapia integrată în supleerea renală", organizat la București.

Costurile unui transplant - chiar dacă par mai mari în primul an de la intervenție - sunt amortizate în timp, pentru că bolnavul care primește recomandarea pentru dializă va rămîne dependent acestui procedeu toată viața, a mai spus Capșa. O singură dializă costă 102 dolari, iar un bolnav are nevoie de trei astfel de proceduri pe săptămînă, ceea ce înseamnă 1.224 de dolari lunar, a declarat, la rîndul său, profesorul Alexandru Ciocîlteu, președintele Comisiei naționale de nefrologie a Ministerului Sănătății și Familiei.

În pofida costurilor ridicate, peste 5.000 de români sunt dializați anual, iar 1.000-1.500 de bolnavi - în special adulți - reprezintă cazuri noi apărute în aceași perioadă. Dacă, înainte de 1990, doar 200 de bolnavi erau cuprinși în programul de dializă, ceilalți sfîrșind fără să poată accede la astfel de proceduri, deschiderea a șase centre regionale a permis specialiștilor tratarea unui număr mult mai mare de pacienți, a mai spus Ciocîlteu.

Problema care apare în prezent este care din terapii pot fi considerate mai eficiente, dializa peritoneală (care poate fi realizată chiar de bolnav, la domiciliu) sau hemodializa (pentru care pacientul merge la spital de trei ori pe săptămînă). Specialiștii cred că nimeni nu poate "dicta" o anumită terapie și că acesta depinde de starea bolnavului. Un pacient poate primi, inițial, recomandarea de dializă peritoneală și, ulterior, pentru hemodializă sau invers, întrucît nimic nu trebuie să fie bătut în cuie, a mai spus Ciocîlteu.

În opinia președintelui Comisiei naționale de nefrologie, dializa peritoneală ar putea fi recomandată cu prioritate pentru că este mai ieftină, dar, totuși, dezvoltarea unor centre de dializă private ar constitui alternativa financiară pentru acest sector. Realizarea unor licitații naționale pentru achiziționarea materialelor consumabile sau refolosirea, de cel puțin cinci ori, a dializoarelor ar duce la economisirea unor fonduri din care ar putea fi tratați tot mai mulți bolnavi, a mai spus el.

Simpozionul a fost organizat de concernul Sof Medica, care a adus în România prima inimă artificială de tip Baxter, implantată unui pacient internat la Institutul de Cardiologie Fundeni.

PROCTOLINE
CENTRUL MEDICAL PROCTOLOGIC

Hemoroizi si fisuri anale
fără operații
prin PROCTOLINE - TIMISOARA

" PROCTOLINE" reprezinta o retea internationala de clinici profilate pe diagnosticul si tratamentul afectiunilor canalului anorectal.
Nascute din incercarea de a depasi multiplele imperfectiuni ale interventiilor chirurgicale clasice metodele terapeutice folosite in Clinicile Proctoline s-au dezvoltat ca o alternativa viabila la metodele operatorii.

Avantajele metodelor proctologice moderne

Metodele proctologice moderne practicate in Clinicile PROCTOLINE permit obtinerea unor rezultate excelente si de durata.
Tratamentul se desfasoara fara internarea pacientului care nu este scos din sfera preocuparilor sale, fara anestezie, eliminandu-se o serie de complicatii anestezico-chirurgicale posibile.

(1515527)

Timisoara : 056 - 221.219
Bucuresti : 01-311.19.69
Iasi : 032 - 145.633
Baia Mare : 062-220.103
Brașov: 068-333985

La doi pași de granița

ARĂDENII ȘI CUMPĂRĂ CASE ÎN UNGARIA

În ultimii trei ani, peste 400 de români, dintre care o mare parte arădeni, și-au cumpărat case și terenuri în Ungaria. Prețurile accesibile dar și gândul că investesc într-o economie mai stabilă au fost principalele lor argumente.

La Battonya - un imobil cu patru camere și grădină costă între 6000 DM și 10.000 DM

Prima localitate înspre care și-au îndreptat atenția arădenii este Battonya, un orășel situat la 5 km de Vama Turnu. Aici, în ultimii trei ani, cel puțin 100 de români și-au cumpărat case. Acestea sunt acum locuite în proporție de circa 60 la sută, ceea ce înseamnă că o parte însemnată dintre noii proprietari petrec mult timp în Ungaria.

Traian Cresta, președintele Autoguvernării pe țară a Românilor din Ungaria (AȚRU) - organism cu sediul la Gyula - spunea că cei care și-au cumpărat proprietăți în Battonya au fost bine primiți de localnici, cu care conviețuiesc în bună înțelegere. „Deși cei mai mulți români sunt arădeni, au venit aici și familii din județele Bihor și Timiș" - mărturisește dl. Cresta, un român născut în Ungaria, care însă vorbește perfect românește.

În Battonya, o casă cu patru camere, baie, bucătărie, anexe și o grădină de 250 mp. se poate cumpăra cu prețuri ce variază între 6000 DM și 10.000 DM, în funcție de amenajări interioare și poziție.

„În Arad - ne spunea un român, care și-a achiziționat deja un imobil în Battonya - cu 10.000 DM puteam să-mi cumpăr o garsonieră. Eu vin aici doar în weekend când îmi fac cumpărături și îmi place pentru că e o localitate liniștită."

Pe strada Allomaș, de exemplu, acum doi ani s-au vândut imobile cu 4 camere la prețul de 6000 DM. Aceeași casă în Arad, costă, pe puțin, de șapte ori mai mult.

Pentru a-ți cumpăra o casă în Ungaria nu este necesară nici un fel de aprobare sau autorizație specială. Orice persoană poate încheia o astfel de tranzacție folosind doar un pașaport valabil.

La un imobil de 10.000 DM, pe noul proprietar îl mai costă formele contractului de vânzare-cumpărare care se ridică la suma de circa 800 DM.

În prezent, Battonya numără 6000 locuitori, din care 600 sunt sârbi și 400 români. Majoritatea dintre cei care și-au dobândit proprietăți în Ungaria sunt persoane de etnie maghiară, cu venituri medii.

Stațiunea Gyula - asaltată de români

Pentru români cea mai mare atracție o reprezintă însă Gyula, o localitate - stațiune de 34.000 locuitori, unde trăiește cea mai numeroasă comunitate română din Ungaria - de circa 3000 persoane.

După 1989, Gyula a resimțit o puternică recesiune economică prin închiderea fabricilor, de textile și mobilier. Odată cu venirea la cârma orașului a actualului primar Laszlo Dancs, administrația a început exploatarea apei termale din zonă.

Astăzi, Gyula are o rată a șomajului de numai șapte la sută și un buget anual de 12,8 milioane de dolari.

Dacă până la declanșarea războiului din Bosnia în 1990, majoritatea banilor veneau de la turiștii iugoslavi, mai nou, cei care preferă stațiunea maghiară sunt românii. Care nu vin în Gyula numai să se distreze ci și pentru a-și cumpăra case și terenuri.

La Gyula - un apartament cu două camere face cel puțin 20.000 DM iar o casă 60.000 DM

Primarul Laszlo Dancs - care își pune semnătura pe orice tranzacție - declară că în ultimii trei ani, românii au cumpărat în Gyula, peste 300 imobile (cam 100 în fiecare an), fie ele locuințe la bloc sau case, cât și 25 - 30 terenuri."

Un apartament la bloc de 60-80 mp cu două camere, baie și bucătărie costă între 20.000 și 30.000 mărci germane, în funcție de zonă și îmbunătățiri interioare. O casă cu grădină, în schimb, face între 60.000 - 70.000 DM. Un metru pătrat de teren poate fi achiziționat în funcție de zonă la prețuri cuprinse între - trei - cinci mii de forinți. Patru - cinci sute de metri pătrați pot ajunge până la 1,5 - 2 milioane forinți.

Dancs ne-a mai spus că de proprietățile din Gyula sunt interesați și germanii și sârbii, care au ajuns la concluzia că e mai ieftin să-și cumpere un apartament în Gyula decât să plătească habitatul o lună, două pe an, cât timp își fac concediul în stațiune.

După părerea primarului Dancs, românii investesc în imobilele din Ungaria din două motive: primul ar fi acela că „valoarea imobilelor se păstrează mai bine într-o țară cu o economie cât de cât stabilă cât și pentru faptul că „se pare că Ungaria și România nu vor intra deodată în Uniunea Europeană, iar acest lucru poate fi o facilitate pentru cei care au case pe numele lor în Ungaria".

Aceste investiții sunt însă accesibile românilor cu venituri medii - categorie din care face parte majoritatea celor care și-au cumpărat imobile în Ungaria - (și datorită unor conjuncturi economice favorabile). Astfel, primarul Dancs ne mai spunea că: „În momentul de față în Gyula există încă foarte multe locuințe private libere. În Gyula trăiesc azi 33.000 oameni și există 11.000 locuințe. Surplusul s-a format și prin faptul că, în ultimii ani, au existat o serie de facilități bancare și programe guvernamentale menite să stimuleze cumpărarea de locuințe. În ultimii cinci ani, de exemplu, rata dobânzii a scăzut de la 25 la sută la 9,5 la sută."

Proprietatea nu te face cetățean UE

Primarul Dancs ne-a mai explicat că, din punct de vedere juridic, nu există încă nici o legătură între dreptul de muncă, proprietate și cetățenie. Numărul celor care au cumpărat proprietate în Ungaria, este mult mai mare decât al celor care au primit cetățenia. În același timp, mulți români continuă să lucreze, astăzi, în Ungaria, la negru. „Cei care vor drept de muncă - spune Dancs - trebuie să dovedească că și-au găsit un loc de muncă, că au o decizie de primire și că angajatorul le plătește asigurarea socială de stat."

În Ungaria, salariul minim pe economie este astăzi de 40.000 forinți iar cel mediu între 60-70.000 forinți.

Cheltuielile de întreținere a unei locuințe pentru patru persoane este de circa 14.000 forinți, după cum urmează 6-7.000 forinți gazul metan, 4-5.000 ft/lună - energia și 3-4.000 telefonul.

Autoguvernarea românilor - sprijină oamenii de afaceri

În Gyula, cuvântul „primărie" este scris în trei limbi: maghiară, română și germană, iar la unele magazine specificul acestora este tradus (și) în românește.

Interesele Comunității românești din Ungaria sunt reprezentate de „Autoguvernarea pe Țară a Românilor din Ungaria (AȚRU), un parlament local - al celor circa 20.000 români care trăiesc în țara vecină.

AȚRU își are sediul în Gyula, pe strada Eminescu, în același oraș o altă stradă purtând numele Gh. Doja.

Cultura românească este promovată și prin cele două biserici ortodoxe din Gyula, conduse de Episcopul ierarh Șofronie care, împreună cu preoții și călugării români misionari asigură slujbele zilnice din Catedrala Episcopală Română.

Actualmente limba română este predată în 13 localități în școli generale și grădinițe, iar la Gyula în liceu. Tot în Gyula apare singura publicație în limba română, săptămânalul „Foaia românească".

Deși până acum activitatea AȚRU a fost axată mai mult pe partea culturală, președintele Autoguvernării, Traian Cresta, spune că mai nou se implică în rezolvarea unor probleme economice. Chiar recent, el a participat la o întâlnire a oamenilor de afaceri români cu cei maghiari prin intermediul Camerei de Comerț din Békéscsaba. „Există deja semnat un act de colaborare dintre oameni de afaceri din cele două țări. Schimburi comerciale au loc tot timpul. Românii aduc aici cherestea, iar noi am dori să importăm din România balastru și piatră pentru construcții" - declară Cresta.

AȚRU trăiește din bani de la buget, anul acesta, de exemplu, primind 30 miliarde ft, bani din care se plătesc salariile angajaților și se susțin o parte din acțiuni.

Stațiunea din Gyula atrage investitori români

Deși cei mai mulți români s-au mărginit la a-și cumpăra case în Ungaria, există și persoane cu bani care s-au gândit să-și deschidă aici afaceri. După cum am aflat de la primarul Laszlo Dancs, unul dintre aceștia este patronul echipei de fotbal F.C. Bihor, Marius

Vizer, care dorește să-și deschidă la Gyula o firmă de turism.

Construite în urmă cu 40 de ani, Băile din Gyula au beneficiat recent de investiții (210 milioane ft. în acest an), care tind să transforme stațiunea într-un punct de mare atracție pentru turiștii români, germani și sârbi, al căror număr anual depășește 780.000. „Turiștii caută băile în primul rând pentru efectul curativ al apei, ce are o temperatură inițială de 70 grade, fiind declarată balneo-climaterică din 1970. Specialiștii recomandă apa pentru tratamente în reumatisme ale articulațiilor membrelor și afecțiuni ginecologice" - declară Henrietta Arató, referent marketing la Stațiune. Băile cu cele 20 bazine moderne sunt situate în grădina fostului Castel Almási, înconjurate de un parc rezervație naturală și o pădure întinsă pe 100 ha.

Turiștii pot opta, după buzunar, între cazare la particulari și pensiune sau hoteluri de până la patru stele, Gyula putând satisface circa 4000 de cereri.

Primarul Dancs ne-a mărturisit că anul acesta au fost alocați un miliard de forinți pentru lucrările de modernizare a cabinetelor de tratament din băi. „Totodată - a mai spus Dancs - căutăm un investitor pentru construirea unui centru de sport și recreere în pădurea din apropiere. Deoarece Primăria nu are bani pentru o asemenea investiție, ne-am limitat doar la efectuarea studiului de fezabilitate, urmând să așteptăm propuneri concrete de la cineva potent financiar".

Alte tarife practicate la Băile din Gyula: intrare pe strand 600 ft, masaj: 1000 ft, cură nămol: 1000 ft; taxă bazin 700-1000 ft.

Din bugetul pe acest an de 12,8 milioane dolari, adică circa 4 miliarde ft, primăria Gyula a alocat 930 milioane ft. pentru investiții: 210 milioane ft. pentru băi, 250 milioane ft. pentru construirea de locuințe sociale. De asemenea, se intenționează introducerea salubrizării selective în containere separate.

În Gyula turismul aduce anual pentru oraș aproximativ 5 miliarde ft., echivalentul a 20 milioane dolari.

COSMIN TRIF

Ieri, în procesul piețarilor cu „TOP" S.A.

JUDECĂTORII TRIBUNALULUI - RECUZAȚI DE PATRONUL FIRMEI „ARMIDO COM"

La termenul de ieri, a cauzei ce face obiectul procesului intentat de trei firme din Piața Mihai Viteazul societății comerciale ce administrează piețele arădene, „TOP" S.A., toți judecătorii Tribunalului Arad au fost recuzați de către patronul firmei „ARMIDO COM" SRL. Din lungul șir de procese intentat în ultimii ani societății „TOP" , al cărei principal acționar este Consiliul Local Municipal Arad se detașează procesul al cărui termen a avut loc ieri. În acest dosar firmele „ARMIDO COM", „ELADA" și „MINIȘANA" contestă legalitatea funcționării S.C. TOP S.A., mai exact aportul C.L.M. Arad la capitalul social, adică terenul care nu era în proprietatea Consiliului Local, ci a Statului Român. Chiar dacă până la urmă C.L.M. a introdus în capitalul social al TOP SA alt teren, nemulțumirile piețarilor chiriași în Piața Mică au rămas. „Am recuzat azi (ieri, n.n) toți judecătorii Tribunalului arădean, pentru că toate procesele directe dintre firma mea și TOP SA judecate la instanțele arădene le-am pierdut, în timp ce alți agenți economici din Piața Mică, în procese similare, au avut câștig de cauză. Doresc ca acest proces să se judece oriunde, numai la Arad, nu. Celelalte două firme, părți împreună cu mine în acest proces s-au alăturat recuzării formulate de mine", ne-a spus MIRCEA ARDELEAN, patronul firmei ARMIDO COM S.R.L.

Cererea de recuzare formulată ieri urmează a fi soluționată de către Curtea de Apel Timișoara.

FLORIN TRUȚ

De la un stadion la altul

SUPERIORITATE PE TOATE PLANURILE

● Am văzut mulți arădeni fericiți sâmbătă, la Timișoara. Se știe, un meci Poli - UTA mobilizează resorturi interioare nebănuite. ● „Alb-roșii" au fost superiori la toate capitolele. Începând cu evoluția echipelor și terminând cu galeriile. ● Mai numeroși, dar și mai buni în ceea ce privește sprijinirea favoriților, suporterii arădeni au câștigat astfel duelul cu violeții. ● Sărbătorirea victoriei cu 2-1 s-a produs la Vinga. ● Deși fără Drida (accidentat) și Todea (suspendat), UTA a obținut o victorie clară, în condițiile în care nu a „prins" chiar un meci excepțional. ● Timișorenii, pe de altă parte, au avut o evoluție foarte palidă. Degringolada Politehnicii se accentuează, incluzând „sperietoarea C-ului". ● Dintre jucătorii gazdă, ex-arădenii Almășan și Stupar s-au zbătut mult, încercând să țină pasul cu adversarii. ● Datorită ambiției, dorinței de a contribui la un rezultat favorabil, aniversatul Almășan (la mulți ani din partea noastră) a avut, cum spuneam, unele intervenții mai tari. ● Stupar, probabil afectat de insucces, a rămas multă vreme în vestiar. Obișnuitele considerații de după meci nu au mai avut loc. ● Se vehiculează, în aceste zile, o schimbare la nivelul conducerii tehnice de la Poli, între Stupar și Vlătănescu. Rămâne de văzut. ● Câteva cuvinte despre arbitraj. „Centralul" Stroe a avut unele inexactități la indicarea faulturilor și a cartonașelor galbene, iar asistenții la semnalizarea pozițiilor de ofsaid. ● Faptul că Zambon nu mulțumește destulă lume la Timișoara, s-a reflectat prin protestele spectatorilor din timpul pauzei. Alături de oficialitățile locale, italianul - păzit de scutieri - trece drept răspunzător pentru situația critică a clubului, ultimii care au părăsit echipa fiind Tătaru și Bota, pe fondul neachitării restanțelor bănești. ● Să revenim însă la UTA, care merită felicitări pentru această victorie prețioasă. ● Vrând-nevrând, gândurile celor mai mulți duc într-o singură direcție. Desigur, promovarea. Ipoteza celor cinci victorii consecutive, lansată de antrenorul Ionuț Popa, începe să prindă contur. ● În cazul în care și edilii orașului vor întinde grupării o mână de ajutor - prezența primarului Doru Popa la meci ar putea fi de bun augur - obiectivul, deși neoficial, nedeclarat, nu este deloc exclus... ● Oricum s-ar întâmpla, atenție la Industria Sârmei Câmpia Turzii! Mai exact, la pericolul relaxării.

ADRIAN HÂRȚĂU

APATIE „TELEFONISTĂ"

♦ Echipa F.C. Telecom Arad a ieșit cam șifonată din cele două deplasări consecutive, care au însemnat tot atâtea derby-uri județene. ACU Arad și Tricotaje Ineu au fost formațiile care au profitat de pe urma slăbiciunilor afișate de „telefoniști", în ciuda faptului că locul doi obținut sezonul trecut în aceeași formulă ar trebui să atragă după sine o comportare ceva mai onorabilă în prezentul campionat. ♦ Dar cum Marius Grad nu e Gigi Borugă, e foarte greu să motivezi niște fotbaliști care au avut un respect deosebit față de fostul antrenor și își dădeau sufletul pe teren, pe când acum apatia e la ea acasă în tabăra „telefonistă". ♦ O mostră de apatie ne-a fost înfățișată chiar sâmbătă, la Ineu, unde doar veteranul Nicolae Mitu s-a zbătut pentru un rezultat pozitiv, căci coechipierii săi dormeau pur și simplu în ghete. ♦ Noroc că nici cei de la Tricotaje nu au prins o zi prea strălucită, căci altfel scorul final putea fi mult mai sever. Așa însă a fost un 1-0, care l-a făcut foarte fericit pe tehnicianul Tricotajelor, Sandu Gaica, care era numai un zâmbet la obișnuita întâlnire cu presa de după meci. ♦ Micuța dar gălăgioasa galerie a gazdelor, simțind că singurul pericol pentru poarta lui Irimia îl reprezintă „uraganul" Mitu și plătind niște polițe mai vechi, l-a apostrofat tot meciul pe „decarul" oaspeților cu scandări de genul: **„Mitule, Mitule, taie-ți venele!"** ♦ Să mai spunem că pe lângă suporterii din galerie, puțini au fost aceia ce au ținut să nu rateze un joc al echipei favorite. Și asta în urma prestației pe gustul Minerului din Certej, care a plecat de la Ineu cu trei puncte muncite oriunde dar numai pe terenul de fotbal nu. Atenție deci la pretențiile privitorului! ♦ Având în sânge derby-urile cu Telecom-ul de pe vremea când făcea parte din conducerea West Petrom-ului, președintele Tricotajelor, Flavius. Măduța s-a mișcat ca un leu în cușcă pe marginea terenului. Mai mult, în câteva momente ale jocului a grăbit sau întârziat unele repuneri de la margine-din postura unui copil de mingi, cunoscător al intereselor echipei gazdă ♦ Dacă pentru Telecom întâlnirile inter-județene s-au epuizat, aceleași lucru se va întâmpla și pentru Tricotaje odată cu „ciocnirea" de la sfârșitul acestei săptămâni, când ACU Arad va vizita stadionul „Central" din Ineu.

CĂLIN MNERIE

„BĂTRÂNA DOAMNĂ" A IMPUS RESPECT LA TIMIȘOARA

Bănățenii echipei UTA, Miculescu (dreapta) și Panaitescu (stânga), alături de stâlpul defensivei, Botiș, trei dintre artizanii victoriei cu Poli.

„Luptătorii roșii" iau cu asalt orașul de pe Bega.

Pompierii intervin pentru a stinge focul izbucnit în peretele galeriei arădene.

Antrenorul Popa, felicitat de primarul Popa. Semn bun în privința unei viitoare colaborări ?

Fotoreportaj realizat de **ȘTEFAN MATYAȘ**

Baschet masculin

CU GÂNDUL LA RUȘI

Imediat ce am văzut că Toni Alexe lipsește din lotul echipei West Petrom, pentru meciul cu Herlitz Tg. Mureș, fiind menajat, ne-am dat seama că arădenii nu se vor întrebuința la maximum. De fapt, nici vizitatorii nu s-au ridicat la un nivel prea înalt. ▼ Puteau profita, în partea secundă a meciului, când „petroliștii" au marcat doar 18 puncte (halal!), însă valoarea scăzută, ori cine știe ce altceva, i-au împiedicat pe târgmureșeni să treacă la conducere, pe tabela de marcaj. ▼ La finalul partidei, antrenorul Dragan Petricevici a spus că jucătorii săi au evoluat cu gândul la jocul de miercuri, cu Lokomotiv Mineralnye Vody, din cadrul Cupei Radivoj Koraci. ▼ De cealaltă parte, an-trenorul vizitatorilor, Mihai Corui parcă era împăcat cu soarta, neavând de criticat pe nimeni, plus că, de o eventuală victorie, care putea veni, nu a pomenit nimic. Probabil, Corui s-a mulțumit că nu a luat multe. ▼ În locul lui Simunovici, accidentat, cu șanse de a reveni pe teren doar peste șase luni, a fost adus Anghel, de la „Poli" Iași. La primul meci în fața propriilor suporteri, vreo 300, acesta nu a rupt „gura târgului", în contul său fiind trecute doar două puncte și destul de puține recuperări. ▼ Așteptăm să vedem dacă poate mai mult, ori transferul se va dovedi o nereușită, doar o umplere a golului lăsat de pivotul sârb.

LEO SFÂRA

Astăzi, pe stadionul UTA

ROMÂNIA - UNGARIA, la juniori

Reprezentativele României și Ungariei de juniori, născuți 1986, se vor întâlni **astăzi, de la ora 15,00**, pe stadionul UTA, într-un meci amical de fotbal. După cum ne-a informat Todor Gherle - organizatorul de competiții al FC UTA, la acest joc internațional **intrarea este liberă.**

POLO

Astăzi, ora 17 și mâine, ora 10, la Bazinul „Ioan Borza" din Pădurice, în cadrul Superligii de polo, are loc meciul **Astra Arad - Dinamo București.**

RUGBIȘTII ARĂDENI, TOT MAI APROAPE DE BARAJ

Deoarece a avut terenul suspendat, echipa arădeană CSU Contor Zenner a trebuit să dispute etapa de sâmbătă, prima din returul diviziei A la rugby, la Timișoara, unde a întâlnit chiar formația locală, Universitatea. Demonstrându-și din nou valoarea, elevii lui Ovidiu Șerban au obținut victoria cu 24-15, prin punctele reușite de Crestici (2 eseuri) și Cătescu (un eseu, două lovituri de pedeapsă și o transformare). Câștigând toate cele cinci partide disputate în acest campionat, rugbyștii arădeni se află la doar un singur succes de barajul pentru promovare în Liga Națională.

C. M.

De la D.T.S.J. Arad

Biletele pentru jocul internațional de baschet masculin West Petrom - Lokomotiv Mineralnye Vody din cadrul Cupei Koraci din data de 17.10.2001, orele 19,00, se găsesc la casa Sălii sporturilor Victoria zilnic, între orele 8 - 20. Prețul biletului este de 40.000 lei, iar pentru studenți și elevi 20.000 lei.

CAMPIONATUL JUDEȚEAN „ONOARE"

SERIA A

Rezultatele etapei a IX-a: Victoria Felnac-Partizan Satu Mare 3-4; Unirea Șeitin-Podgoria Ghioroc 2-1; Voința Zimandu Nou-Voința Macea 2-1; Olimpia Bârzava-Podgoreana Covăsânt 3-0 (f.j.); F.C. Sânleani-Stăruința Dorobanți 3-1; Inter Zimand Cuz-Foresta Sânpetru German 7-0; Glogovăț '99-A.S. Vinga 1-2; Victoria Zăbrani-Unirea Sântana 3-0.

Clasament

1. Zimand Cuz	9	7	1	1	31-7	22 (+7)
2. Zimandu Nou	9	6	1	2	21-13	19 (+4)
3. Macea	9	5	3	1	15-8	18 (+6)
4. Vinga	9	5	1	3	23-12	16 (+4)
5. Șeitin	9	5	0	4	24-15	15 (0)
6. Bârzava	9	4	3	2	19-15	15 (0)
7. Satu Mare	9	4	2	3	17-17	14 (+2)
8. Zăbrani	8	4	1	3	14-9	13 (-2)
9. Felnac	9	4	1	4	21-18	13 (-2)
10. Sânleani	9	4	1	4	21-23	13 (-2)
11. Sp. German	9	3	1	5	17-32	10 (-2)
12. Ghioroc	9	3	0	6	18-24	9 (-3)
13. Dorobanți	8	3	0	5	18-25	9 (0)
14. Covăsânt	9	2	2	5	15-27	8 (-4)
15. Glogovăț '99	9	2	1	6	19-36	7 (-8)
16. Sântana	9	1	0	8	13-29	3 (-9)

SERIA B

Rezultatele etapei a IX-a: Crișana Sebiș-Crișul Alb Șicula 2-0; Victoria Berechiu-Cetate Dezna 3-2; Dacia Beliu-Olimpia Bocsig 2-2; Șoimii Șimand-Minesis Gurahonț 3-0 (f.j.); F.C. Național Sintea Mare-Codru Hășmaș 7-1; Flacăra Țipari-Recolta Apateu 5-1. Progresul Nădab și Viitorul Șepreuș au stat.

Clasament

1. Șimand	8	7	0	1	19-8	21 (+9)
2. Șintea Mare	8	6	0	2	23-10	18 (+6)
3. C. Sebiș	8	6	0	2	22-9	18 (+6)
4. Șicula	8	6	0	2	17-11	18 (+9)
5. Nădab	8	4	1	3	22-16	13 (+1)
6. Bocsig	7	4	1	2	15-9	13 (+1)
7. Beliu	9	3	2	4	23-24	11 (-4)
8. Șepreuș	7	3	1	3	19-14	10 (-2)
9. Berechiu	8	3	1	4	17-19	10 (-2)
10. Hășmaș	7	3	0	4	12-17	9 (-3)
11. Apateu	7	3	0	4	12-18	9 (0)
12. Dezna	8	1	1	6	10-25	4 (-5)
13. Gurahonț	8	1	1	6	6-21	4 (-5)
14. Țipari	9	1	0	8	9-15	3 (-12)

● Dinamo Zărand și Forest Moneasa au fost excluse din campionat.

EAP Exclusiv

EXCLUSIV AL - PLAST SRL ARAD
PRODUCE SI MONTEAZĂ

UȘI SI FERESTRE DIN PVC ȘI ALUMINIU
cu geam TERMOPAN, PANEL sau MDF

ARAD, CALEA RADNEI bloc 108 (lângă Stația Tramvai „Miorița") | *Telefon 210.280*

UȘI AMERICANE
LA
PREȚURI ROMÂNEȘTI!

CONSTRUCTION HOUSE S.R.L. Arad
produce și distribuie
UȘI DE INTERIOR
prin DEPOZITUL DIN ARAD, STR. PĂDURII NR. 49
TELEFON 254.457

(2204842)

S.C. EXPERT S.A. ARAD

în calitate de lichidator al S. C. ALFAR S. A. Arad, anunță vânzarea, în conformitate cu prevederile Legii 64/1995 republicată, prin licitație publică deschisă, cu strigare, a următoarelor active:

Activ	Denumire activ
2	Pavilion administrativ SC = 1192 MP
4	Hala sortare SC = 4936 MP
5	Clădire cantină - punct termic 6 SC = 460 MP
8	Clădire tâmplărie SC = 997 MP
9	Clădire laborator chimizare SC = 765 MP
10	Clădire activ chimizare SC = 2478 MP
11/17	Ferma 1, 2, 3, 4, 5, 6, 8 Sere
18	Surse, acumulări și rețele apă tehnologică
19	Rețele termice interioare
20	Rețele termice exterioare
21	Clădire centrală termică (cu cazane)
22	Fabrica de conserve și depozit SC = 1750 MP
23	Ferma 1 - ciupercărie SC = 7150 MP
24	Ferma 2 - ciupercărie SC = 7150 MP
25	Hala compostare 1 SC = 2070 MP
26	Hala compostare 2 SC = 1778 MP
27	Platformă betonată - șopron ST = 26.600 MP
28	Platformă depozitare ST = 44.000 MP
29	Atelier împletituri SC = 119 MP
30	Depozit carburanți SC = 330 MP
FN	Ferma 10 - Bloc seră 3 ha - pentru demolare

Toate activele sunt amplasate în Arad, Calea Zimandului nr. 3, putând fi vizitate zilnic între orele 9.00-14,00.

Lista cu activele și prețurile de pornire în licitație precum și caietul de sarcini cuprinzând descrierea activelor și regulamentul de desfășurare al licitațiilor se pot obține zilnic, între orele 9,00-14,00, la sediul SC Alfar SA Arad, Calea Zimadului nr. 3.

Licitațiile pentru toate activele din prezentul anunț va avea loc în data de 25.X.2001, ora 12, la sediul SC ALFAR S. A. Arad, Calea Zimandului nr. 3.

Termenul de înscriere la licitație este până la data de 24.X.2001.

Pentru activele neadjudecate licitația va fi reluată săptămânal, după o publicitate prealabilă.

Informații suplimentare cu privire la desfășurarea licitației pot fi obținute la sediul societății din Arad, Calea Zimandului nr. 3 sau prin telefoanele 057-276101 Jurcovan Cornel, Dabici Mirela și 092-343784 Moț Marius.

(9395420)

MINISTERUL FINANȚELOR

Direcția Generală a Finanțelor Publice a județului Arad
Administrația Finanțelor Publice a Municipiului Arad
Arad, B-dul Revoluției nr. 77

Publicație de vânzare **Anul 2001, luna octombrie, ziua 22**

În temeiul art. 55 din O.G. 11/1996 privind executarea creanțelor bugetare, se face cunoscut prin prezenta că în data de 22 luna octombrie anul 2001 ora 9, **se vor vinde prin licitație publică** următoarele bunuri mobile aparținând debitorului S.C. PISCICOLA S.A. Licitația va avea loc la sediul S.C. PISCICOLA S.A. din Arad, str. Feleacului nr. 1.

Denumire bun mobil: *Conform art. 55 din O.G. 11/1996*	**Preț de pornire** *(FĂRĂ T.V.A.)*
1. Combină audio NEI	3.980.000 lei
2. Autoturism DACIA 1310 Break	38.000.000 lei
3. Telefon SIEMENS	3.730.000 lei
4. Telefon ERICSSON	2.945.000 lei
5. Cameră frig CFDR	8.150.000 lei
6. Vitrină frigorifică	6.800.000 lei

Mențiuni:

Informațiile suplimentare se pot obține zilnic, între orele 8-10, la sediul Administrației Finanțelor Publice a Mun. Arad, B-dul Revoluției nr. 77, camera 26, precum și la sediul debitorului S.C. PISCICOLA S.A. din Arad, str. Feleacului nr. 1. (2205108)

PUBLICAȚIE DE VÂNZARE

BUNURI IMOBILE Licitația a II-a
Anul 2001 luna octombrie ziua 12

În temeiul art. 65 din Ordonanța Guvernului nr. 11/1996 privind executarea creanțelor bugetare, aprobată prin Legea nr. 108/1996, cu modificările și completările ulterioare, se face cunoscut prin prezenta că în ziua de 02, luna noiembrie, orele 10.00, anul 2001, în localitatea Arad, str. Andrei Șaguna nr. 81-85

SE VOR VINDE PRIN LICITAȚIE PUBLICĂ
următoarele bunuri imobile,

proprietate a debitorului SOCOM PROGRESUL cu domiciliul/sediul în localitatea Arad str. Andrei Șaguna nr. 81-85, cod numeric personal/cod fiscal 1682771.

a) - clădire în suprafață de 280 mp compusă din clădire producție, corp 7 și construită din zidărie cărămidă situată în localitatea Arad str. Gheorghe Doja nr. 121 evaluat la suma de 350.000.000 lei (nu inlcude TVA).

CONDIȚII DE PARTICIPARE:

◆ Ofertă scrisă și taxă de participare de 10% din prețul de strigare;

INFORMAȚII la telefon: 095/656.512.

(2205144)

PUBLICAȚIE DE VÂNZARE

BUNURI IMOBILE Licitația a II-a
Anul 2001 luna octombrie ziua 12

În temeiul art. 65 din Ordonanța Guvernului nr. 11/1996 privind executarea creanțelor bugetare, aprobată prin Legea nr. 108/1996, cu modificările și completările ulterioare, se face cunoscut prin prezenta că în ziua de 30, luna octombrie, orele 10.00, anul 2001, în localitatea Arad, str. Eftimie Murgu nr. 82

SE VOR VINDE PRIN LICITAȚIE PUBLICĂ
următoarele bunuri imobile,

proprietate a debitorului S.C. TRANS ARAD cu domiciliul/sediul în localitatea Arad str. Eftimie Murgu nr. 82, cod numeric personal/cod fiscal R 1690464.

a) - clădire în suprafață de 100 mp compusă din atelier școală, depozit carburanți și construită din B.C.A. acoperiș azbociment situată în localitatea Arad str. Eftimie Murgu nr. F.N. evaluat la suma de 882.000.000 lei (nu include TVA).

b) - teren intravilan în suprafață de 3000 mp situat în localitatea Arad, str. Eftimie Murgu nr. F.N. evaluat la suma de inclus în prețul clădirii.

Bunurile de mai sus menționate suht grevate de următoarele:
S.N.P. Petrom Sucursala Arad

CONDIȚII DE PARTICIPARE:

◆ Ofertă scrisă și taxă de participare de 10% din prețul de strigare;

INFORMAȚII la telefon: 095/656512. (2205143)

Sunați la
285.555! REGAL
Taxi REGAL
COMOD RAPID EFICIENT
Oferă la sfârșit de lună
200.000 lei - premiu
clientului cu cele mai multe comenzi
Câștigătorul va fi anunțat în ziarul „Adevărul" din ultima zi a lunii. (c. b.)

Celebra vindecătoare VALENTINA din Arad

Rezultatele sunt garantate! 090-450.067

Aduce prin puterea incomparabilă pe care o are liniște în casele dvs.

Face ca afacerile în care sunteți implicați să aibe un demers profitabil. Scoate argintul viu, alungă blestemele făcute de persoanele rău intenționate bazate numai pe sentimente de răzbunare.

Fiind desemnată tămăduitoarea mileniului, are un har deosebit lăsat de Dumnezeu - lucrând cu magie albă, rugăciuni și descântece, are o mare putere de vindecare de la prima ședință. Este atestată de doctori psihologi cât și de marii maeștri ai spiritismului din Rusia și India.

Mă numesc Victoria, sunt o femeie simplă, modestă și mă număr printre miile de oameni pe care necazul și nenorocirea nu i-a ocolit. Am umblat pe la ușile spitalelor să-mi caut sănătatea dar fără nici un rezultat. Întâmplările nedorite îi conduc pe oameni să spere, să creadă că totuși mai există o cale de ieșire - așa a și fost. Prin intermediul presei am apelat la minunata d-na Valentina care prin puterile sale și cu „medicina" sufletului pe care o folosește mi-a spus că am argint viu - am crezut că este ultima secundă din viață la auzul celor spuse de dânsa, dar cu experiența și calitatea care o caracterizează m-a încurajat și după o perioadă foarte scurtă am devenit omul care are un motiv suficient de întemeiat să privească viața înainte și să biruiască răul cu binele. Eu vă mulțumesc din suflet pentru tot ce ați făcut și ce faceți în continuare pentru sufletele care de cele mai multe ori cad pradă nevinovate unor oameni fără inimă sau dacă o au, este de piatră. Încă o dată mii de mulțumiri. Paginile ziarului nu-mi sunt de ajuns să-mi exprim bucuria.

Narcisa Barlan din Oradea. Pe această cale aduc mii de mulțumiri clarvăzătoarei Valentina pentru binele și bucuria care mi-a adus-o în casă. Prin descântecele sale, de la prima ședință m-a vindecat de o boală grea de piele.

(9395439)

Alexandra din Arad mulțumește tămăduitoarei Valentina căci i-a lecuit băiețelul în vârstă de cinci ani de sperietură.

Stoica Daniel din Deva. Mulțumesc doamnei Valentina pentru că mi-a adus soția acasă după o despărțire de trei ani. Apelați la această doamnă, căci într-adevăr vă poate ajuta.

Nicu din Caransebeș: Mulțumesc cu lacrimi în ochi doamnei Valentina, căci m-a lecuit de epilepsie. Să aveți sănătate și putere de muncă.

foto studio enigma

Castiga cu promotiile FUJIFILM si KODAK cumparand filme din magazinele noastre.

+

continua oferta speciala cu 1 film si 1 album gratuit !

(C.B.)

B-dul Revoluției, nr. 80, tel./fax 251459
Calea Aurel Vlaicu, Bl. 1-3, tel. 272655
Str. Corneliu Coposu, nr. 6 tel. 231621
www. fotoenigma.go.ro

Societate comercială

Angajează pentru localitatea Arad:

AGENT COMERCIAL - MERCHANDISER

Condiții:
▼ studii superioare sau medii,
▼ cunoașterea foarte bună a localității,
▼ domiciliul stabil în Arad,
▼ aspect fizic plăcut

Se oferă: ▼ pregătire la locul de muncă,
▼ program flexibil
▼ salariu atractiv.

Cei interesați sunt rugați să trimită un Curriculum Vitae însoțit de poză, la numărul de fax: 057/214.554, până la data de 21.10.2001.

Pentru informații suplimentare nu ezitați să ne contactați la telefon: 094/701.696; 095/615.036. (9395440)

ARTERM COMUNICĂ

începând cu data de 17.10.2001

se va executa umplerea instalațiilor de încălzire

la toate punctele termice, rețelele și instalațiile interioare în vederea verificării etanșeității și pregătirea acestora pentru sezonul de furnizare a încălzirii.

Rugăm toți consumatorii să finalizeze lucrările la instalațiile interioare iar în caz de avarii să anunțe dispeceratul SC ARTERM SA la telefon: 231627 sau 231367.

(2205148)

SC BELSIRIM IMPORT - EXPORT SRL

Angajează

Director Economic cu atribuții și de manager pentru Complexul ARAL din orașul Nădlac.

Salar net **14 200 000** lei. Se asigură și decontarea cheltuielilor de deplasare.

INFORMAȚII la tel.: **284 125** (C.A.)

S.C. Pal Construct 2000 SRL

Angajează

■ *zidari* ■ *sudori*

■ *muncitori necalificați*

Informații telefon: 214.808 între orele 7-8; 17-18

(9395441)

SC ARTE ARAD TEXTILA SRL - societate cu capital străin

Angajează

OPERATORI pentru secțiile de croi, confecționat și finit
cu experiență în domeniul confecțiilor de cămăși.

Responsabil CTC

Cerințe:
▼ experiență în operare pe mașini de cusut
▼ experiență în control interfazic și finit

Mecanic pentru mașini și echipamente specifice secției de croi și cusut

Cerințe:
▼ experiență în domeniu de minim 3 ani

Se oferă: salariu atractiv, un cadru profesional modern, mediu de lucru dinamic și motivațional.

Cei interesați sunt rugați să trimită cererea de angajare la nr. fax: 229001, 229002 sau să o depună la poarta societății ARTE ARAD TEXTILA SRL, str. Poetului nr. 1/C, hala Finisaj - Ambalaj. (C.A.)

Ministerul Finanțelor Publice
Direcția Generală a Finanțelor Publice
a județului Arad
Administrația Finanțelor Publice a
Municipiului Arad
Arad, B-dul Revoluției nr. 77

PUBLICAȚIE DE VÂNZARE

Anul 2001 luna octombrie ziua 26

În temeiul art. 55 din O. G. 11/1996 privind executarea creanțelor bugetare, aprobată prin Legea nr. 108/1996, cu modificările și completările ulterioare, se face cunoscut prin prezenta că în ziua de 26, luna octombrie, anul 2001, în localitatea Arad, Calea Timișoarei nr. 212, se vor vinde prin licitație publică următoarele bunuri mobile aparținând debitorului S. C. SUPERSEM S.A.

Denumire bun mobil: Conform art. 55 din O. G. 11/1996	Preț de pornire (fără TVA)
1. Autoutilitară camion	80.000.000 lei
2. Autoturism Dacia	90.000.000 lei
3. Copiator Minolta	10.000.000 lei
4. Calculator PC Color	22.000.000 lei

Mențiuni:

Informații suplimentare se pot obține zilnic între orele 8-10, la sediul Administrației Finanțelor Publice a Municipiului Arad, B-dul Revoluției nr. 77, camera 26 precum și la sediul debitorului S. C. Supersem S. A. din Calea Timișoarei nr. 21.

(2205149)

ANIVERSĂRI

„LA MULȚI ANI FERICIȚI!" dorim nurorii noastre, CRINA (UCEA) de ziua nașterii. Florica, Mihai Stoiadin. (26400)

MATRIMONIALE

Tânără provocatoare, ofer clipe fierbinți domnilor generoși. Telefon 094 160 682. (26659)

TÂNĂRĂ, 21, blondă, te aștept la mine acasă pentru clipe de neuitat. Telefon 090.766.617, cod. BIANCA. (26717)

TÂNĂRĂ, 19, roșcată, ofer clipe inedite. Telefon 091. 778.190, cod ANDA. (26718)

VÂNZĂRI APARTAMENTE O CAMERĂ

Vând garsonieră lângă IMAR (schimb) apartament 2 camere, zona Vlaicu + diferență. Telefon 090.879.553. (26228)

Vând apartament 1 cameră, et. IV, lângă Tribunal (acoperiș țiglă), 17.000 DM. Telefon 092.606.527. (26725)

VÂNZĂRI APARTAMENTE DOUĂ CAMERE

Vând 2 camere, zona BILLA, renovat integral, et. III, 21.000 DM. Telefon 270856. (26691)

Vând apartament 2 camere, zona Romanilor, et. 4/4, îmbunătățiri. Telefon 462495. (22708)

Vând apartament 2 camere, parter, Podgoria, superamenajat. Telefon 281628. (26650)

Vând apartament 2 camere, et. III, Piața Romană. Telefon 288533. (26639)

Vând apartament 2 camere, baie, bucătărie mică, et. I, Aleea Saturn, bl. A17, 6000 USD. Telefon 093.235.851. (26244)

Vând apartament 2 camere, îmbunătățit, bl. X.40, et. IV. Telefon 095.405.931. (26338)

Ofertă specială! Vând urgent și ieftin apartament 2 camere, mobilat, având tot confortul. Telefon 090 487 310 sau 273299, după ora 19. (26151)

Vând apartament 2 camere etaj 6/8, Micălaca, zona Voinicilor, lift, 14.600 DM. Telefon 279718, 094.542.931. (26510)

Vând apartament 2 camere, zona Tic-Tac, et. 4/4, acoperiș garanție, parchetat, ocupabil imediat. Telefon 092 294 842. (26661)

Vând apartament 2 camere, ultracentral, et. III, 24.000 DM. Telefon 231579, orele 17-21. (25585)

Vând apartament 2 camere parter, parțial îmbunătățit, contorizat, Confecții. Telefon 095.646.542. (26500)

Vând apartament 2 camere, la casă, toate îmbunătățirile, garaj, pivniță (60mp), Iuliu Maniu (Podgoria). Telefon 228853, 15500 DM. (26668)

Vând apartament 2 camere, la casă, Aradul Nou, lux, 8.500 DM. Telefon 228853. (26668)

Vând urgent apartament 2 camere, parter, str. 6 Vânători, bl. V1, sc. B. ap. 2, preț negociabil. (26697)

Vând apartament 2 camere, confort I, Grădiște, (ne)mobilat. Teledfon 237277. (26722)

Vând apartament în casă 2 camere, 110 mp, et. II, ultracentral (Tribunal), 38.000 DM. Telefon 092.606.527. (26725)

Vând 2 camere, Micălaca 105, et. IV, 2 balcoane, 15.000 DM. Telefon 236021, 092.606.527. (26725)

VÂNZĂRI APARTAMENTE TREI CAMERE

Vând 3 camere, Micălaca, îmbunătățiri, et. II, 19800 DM. Telefon 253364. (26691)

Vând urgent apartament 3 camere, ultracentral, suprafață 170 mp, preț fix 30.000 DM. Informații telefon 250857, după ora 19.

Vând apartament 3 camere, ultracentral, toate dependințele (baie, WC serviciu, cămară), preț 16.000 USD, negociabil. Telefon 255621 sau 092.424.351. (25955)

Ocazie! Vând apartament Samantha, zona Polivalentă, 3 camere, bucătărie, 2 balcoane, preț 36900 DM. Telefon 093.346.529. (26336)

Vând apartament 3 camere, etaj I, garaj, zona 300 Micălaca, contorizat complet îmbunătățit. Telefon 267525 sau 092.899.092. (26439)

Vând apartament 3 camere, decomandate, et. I, 2 balcoane, 85 mp, str. 6 Vânători, 16.000 DM, negociabil. Telefon 279718, 094.542.931. (26510)

Vând apartament 3 camere, faianță, gresie, lambriuri, balcon închis, contorizat, zona Vlaicu. Telefon 348282, după ora 16. (26631)

Vând (schimb) apartament 3 camere la casă, zonă Catedrala Vechi. Telefon 276990, 094.783.858. (26716)

Vând apartament tip Samantha cu 3 camere, urcător, preț negociabil. Telefon 057 - 514870. (26753)

VÂNZĂRI APARTAMENTE PATRU CAMERE

Vând 4 camere, ultracentral, modificat, renovat integral, et. I, 28.000 USD. Telefon 253364. (26691)

Vând apartament 4 camere, 113 mp, et. II, Micălaca, zona Orizont, cu fața spre parc, preț 27.000 DM, negociabil. Telefon 057-265527, 093 870 245. (26128)

Vând apartament 4 camere în casă tip vilă et. II, ultracentral, preț negociabil. Telefon 251241. (26182)

Vând apartament în vilă ultracentral, 150 mp, încălzire centrală, 4 camere, gresie, faianță, șemineu. Telefon 093.235.391. (26702)

VÂNZĂRI CASE

Vând casă 4 camere, grădină mare, gaz, apă, toate condițiile, Pârneava. Telefon 094.555.452. (25653)

Vând casă Gai, încălzire centrală, 3 camere, baie, bucătărie, cămară alimente, grădină. Telefon 271099, 094 616 315. (26144)

Vând casă 3 camere, baie, 500 mp grădină, str. Clopoțeilor nr. 18. Telefon 092.447.233. (26316)

Vând urgent și convenabil, casă 3 camere, la șosea, în Zimandul Nou, apă curentă, gaz la poartă, 1300 mp grădină, 63 arii pământ, preț 27.000 DM negociabil. Telefon 246916. (26763)

Ocazie! Vând casă cu mansardă 1440 mp, cu grădină, toate condițiile, Sânicolaul Mic. Telefon 094.773.759, 266519. (26336)

Vând casă 3 camere, grădină mare, anexe, 1.100 mp, str. Nouă, nr. 23, Gai. Telefon 094.887.174. (26433)

Vând casă, la 12 km de Arad, localitatea Tisa Nouă, 2 camere, bucătărie, grădină mare. Telefon 286536. (26448)

Vând casă în Aradul Nou, str. Coloniștilor nr. 88. Telefon 286225, 095 650 090. (26563)

Vând casă 2 camere, bucătărie + dependințe, str. Crinului, Micălaca. Telefon 267525 sau 092.899.092. (26439)

Vând casă, Zăbrani nr. 457 și 10 ha teren. Telefon 057.256079; 093.583.443. (26597)

Vând casă Zăbrani nr. 146 cu grădină, anexe gospodărești. Telefon 057-204916/337; 093.724.944. (26597)

Vând casă mare cu grădină, apă, gaz, în Bujac, loc bun, suprafață 1.080 mp. Telefon 260011 sau 091.825.877. (26562)

Vând casă 3 camere, grădină, dependințe, Aradul Nou. Telefon 286541. (26574)

Vând apartament în casă. Telefon 210360, după ora 17. (26424)

Vând casă P+1 în Vlaicu, TV cablu, telefon, încălzire pe gaz. Telefon 092.344.823. (25189)

Vând casă cu etaj, din cărămidă, 5 camere, anexă 3 camere cu debara, dependințe, încălzire centrală proprie pe gaz, curent trifazic, magazin alimentar, spălătorie auto cu toate mijloacele fixe din dotare noi, vad foarte bun, preț 150.000 DM, negociabil, accept variante și rate. Telefon 092 571 335. (25826)

Vând urgent casă în comuna Covăsânț compusă din 2 clădiri cu baie, anexe, grădină, preț 20.000 DM negociabil. Informații telefon 385325, 095.838.628. (26427)

Vând urgent casă 6 camere, dependințe, garaj, grădină mare, încălzire centrală gaz, Grădiște. Telefon 276387. (26680)

Vând casă în Cuvin (schimb) cu apartament 2 camere, zona Vlaicu. Telefon 090.879.553. (26228)

Vând casă, anexe, grădină 4300 mp. Șimand nr. 452. Relații localitatea Șimand nr. 296, telefon 057-373037. (743824)

VÂNZĂRI SPAȚII

Vând gheretă alimentație publică, dotări corespunzătoare, Calea Victoriei. Telefon 279656, 093 403 228. (26645)

Vând gheretă situată Calea Victoriei, zona Spitalul Județean. Telefon 092 402 179. (26646)

Vând (închiriez) magazin bine amenajat, Alfa, 150 mp. Telefon 092 209 665. (26614)

Vând avantajos spațiu comercial și/sau producție. Informații telefon 092.574.095. (26390)

Vând spațiu comercial Bd. Revoluției, colț cu str. Lacului. Telefon 092 292 559 și 092 621 611. (26591)

Vând pensiune, zona Micălaca. Telefon 092.292.559 și 092.621.611. (26591)

Vând gheretă în Piața Mioriței, 16 mp cu apă curentă. Telefon 368073. (26405)

Vând spațiu comercial la demisol, ultracentral 90 mp, 3 camere. Telefon 093.235.391. (26702)

VÂNZĂRI TERENURI

Vând loc de casă 500 mp, Subceate, 14.000 DM. Telefon 057-285192. (26671)

VÂNZĂRI AUTO

Vând AUDI 80, 1990, înmatriculat persoană fizică. Telefon 092 303 709.

Vând autodubă IVECO 3,5 tone și Opel Senator. Telefon 255522, 259715. (26631)

Vând urgent ANVELOPE import GERMANIA, noi și second hand, prețuri avantajoase. Lipova, telefon 563027; 094.626.392. (25099)

Vând Opel Astra Caravan 1,6 Ecotec, 1996, climă, etc,; VW Passat 1,6 Diesel, 1987, str. Bradului, nr. 16. Telefon 276565. (26224)

Vând BMW 525 TDS, fabricație 1993, climă, airbag, scaune, geamuri, oglinzi, turela, electrice, tempomat radio-casetofon+CD, înmatriculat în Germania, preț 8.700 DM. Telefon 092.750.992, 092.706.535; 266071. (26788)

Vând MOTOARE DIESEL (Turbo) EUROPENE, garanție, act vamal, cutie viteze (5), accesorii. Telefon 093.570.094. (25535)

Vând camion MAN 6500 DM; BMW 325, 3.800 DM; talon BMW 325. Telefon 094.246.290. (26056)

Vând Mitsubishi Spacewagon 1,8 TD, 1991, 4500 USD. Telefon 093.235.851. (26244)

Vând motoscuter Honda Baly și Suzuky 48 cmc, fabricație 1998, preț 1250 DM. Telefon 093.346.529. (26336)

Vând (schimb) Dacia Breck, an 1988, cu Dacia papuc. Telefon 092.686.901. (c)

Vând ieftin camion Saviem CIV, VT, preț 4800 DM. Telefon 461370. (26566)

Vând autoturism VW Golf II, fabricație 1991, Turbo Diesel, stare impecabilă, puțin rulat în țară și o caroserie completă bună VW Golf. Informații telefon 092.605.709. (26637)

Vând Renault Megane Full Option, 1996, 74.000 km la bord și Audi 1995 DTI, multiple dotări. Telefon 257130; 092.663.275.

Vând Dacia 1310, an 1982, albă, stare tehnică perfectă, motor 20.000 km după RK, direcție, gume genți, volan, noi, preț 1.900 DM. Telefon 093 917 528, 057-277701. (25825)

Vând Mercedes 190 D (schimb cu tractor). Telefon 095.301.960; 244632. (26501)

Vând BMW Alpina 150-198, 300 CP, opțiuni, Full, 4.400 DM. Telefon 0049 - 01795965195. E-mail: eduard 1978 @ uni.de sau 057 - 278968. (26505)

Vând Ford Scorpio, numere valabile 2003, preț 1.800 DM. Telefon 286176. (26042)

Vând Dacia 1310L, an 1993, CIV, persoană fizică, 5 viteze, 2.500 DM, negociabil. Telefon 251819, 094 774 774. (26576)

Vând Renault 11 Diesel, înscris persoană fizică, 3000 DM și Opel Omega, puțin avariat. Telefon 057-285192. (26671)

Vând motor Saviem sau schimb cu unul mai mic (Brașov, Mercedes). Telefon 095.251.738. (8440020)

(Continuare în pagina 14)

(Urmare din pagina 13)

Vând (schimb) Opel Rekord, an 1982, CIV, stare foarte bună. 1250 DM, negociabil. Telefon 286856, 090.451.992. (26678)

Vând autotractor Iveco 19360, 1989, motor nou și semiremorcat, Vibertti 20 tone, 1990. Telefon 094.568.885. (26522)

Vând autocamion MAN 20 tone, 1986 cu remorcă 3 axe. Telefon 094.621.388. (26522)

Vând Renault 18, CIV, cutie 5 trepte, motor 1600, stare foarte bună. Telefon 278966 sau 091.215.374. (26699)

Vând Cielo Coreea, 49.100 km, an 1995, 3700 $ sau schimb cu Dacia + diferență. Telefon 279706. (26705)

Vând mașină Honda GP pentru piese de schimb. Informații localitatea Hălmagiu nr, 24, Simina Nicolae. (7912201)

Ocazional! Vând ARO 244, preț negociabil, variante schimb cu Dacie combi, Rădești telefon 315222. (7912202)

Vând Dacie foarte bună, an 1986, 1700 DM și Dacie din 1990, 2000 DM, sau schimb cu Dacie + diferență, Informații Pîncota, 095.702.450. (8440021)

Vând microbuz Toyota de persoane 7+1 locuri, CIV, VT 2003, an 1983, preț 3200 DM. Telefon 093.704.058. (26730)

Vând IFA L.60 4x4, 7 tone, an fabricație 1988, CIV+ VT, stare bună. Telefon 211487, 210449. (26736)

Vând Dacia 1310, an 1999, 15700 km, stare excelentă. Telefon 266353. (26757)

Vând Dacia 1300, an 1974 în perfectă stare de funcționare, preț 950 DM negociabil. Telefon 057 - 514870 sau 095.841.998. (26753)

Vând Dacia 1300, an 1982, excepțională, 1.300 DM negociabil. Telefon 093.367.669. (26783)

Vând Nissan Sunny an 1981 + motor rezervă, preț 900 DM negociabil. Telefon 094.784.581; 095.964.599. (26759)

Vând Dacia 1310, TLX, 5 viteze, an 1990, stare funcționabilă bună, 2.000 DM negociabil. Telefon 272204, 094.589.600. (26766)

VÂNZĂRI ELECTRO

Vând avantajos frigidere, televizoare, mașini de spălat aproape noi, ofer garanții. Lipova, telefon 563027; 094.626.392. (25099)

Vând combină frig, Bosch, stare excelentă, garanție. Telefon 259614, 092.596.712. (26630)

Vând congelator vertical cu vitrină, agregate frig, compresoare, evaporatoare, cântare diferite și sistem alarmă. Telefon 259715, 280753. (26631)

Vând cântar electronic, cântar semiautomat, candelabre și aplice portelan. Telefon 255522, 259715. (26631)

Vând MAȘINĂ de SPĂLAT AUTOMATĂ, import Germania, cu garanție; prețuri avantajoase ! Telefon 259339; 094.706.321. (25099)

Vând foarte ieftin și bun FRIGIDERE, CONGELATOARE, LADĂ FRIGORIFICĂ, COMBINĂ FRIGORIFICĂ, VITRINĂ FRIGORIFICĂ, ofer garanție. Telefon 259339, 094.706.321. (25099)

Vând TELEVIZOARE COLOR import GERMANIA, modele noi, prețuri mici. Oferim GARANȚIE. Telefon 259339; 094.706.321. (25099)

Vând mașină spălat automată, televizor color, cuptor microunde. Telefon 284604. (26573)

Vând CASE MARCAT FISCALE și CÂNTARE ELECTRONICE, omologate. Telefon 282829; 272727. (f. 2204977)

Vând case marcat fiscale, antene satelit complete, telecomenzi. Telefon 284900. (26188)

Vând TV color 100 DM; mașină spălat automată; congelatoare. Telefon 275681. (26393)

Vând Pentium 3 nou, garanție, 766 MHz, 128 RAM HDD 30G, video 32 MB, CDROM 50x, modem, sunet, monitor 17', 497 $. Telefon 094.552.086. (26378)

Vând COMBINE FRIGORIFICE; TV COLOR, mașină automată spălat; garanție. Telefon 278500. (26393)

Vând Duron, nou, garanție, 750 MHz, 128 RAM, HDD 30G, video 64 M, CDROM 50x, modem, rețea sunet, monitor 17, 452 $. Telefon 094.552.086. (26378)

Vând MAȘINĂ SPĂLAT AUTOMATĂ; TV COLOR, COMBINE FRIGORIFICE; garanție. Telefon 259001. (26393)

Vând televizoare color, diferite diagonale, teletext, telecomandă, stereo. Telefon 264004. (26564)

Vând TV color, mașină spălat automate, combine frigorifice; garanție. Telefon 284000. (26393)

Vând mașini spălat automate, combine frigorifice, televizoare color, diferite modele, garanție. Telefon 251392. (26564)

Vând VIDEO, 50 DM. Telefon 275681. (26393)

Vindem computer P-III, 733 MHz, 128 RAM, 20GD complet, nou. Telefon 280260.

Vindem computer P.II, 440 MHz, 128 RAM, 10 GB, complet, 800 DM. Telefon 280260.

Vindem computer P.I, complet, 180 DM. Telefon 280260.

Vindem computer PENTIUM I la 100-133-166-200 MHz. Telefon 280260.

Vând imprimante profesionale H.P. laser jet. Telefon 280260.

Vând modem extern Fujitsu 56K V90, nou. Telefon 280260.

Vând televizoare color, diverse modele, garanție, telecomenzi. Telefon 092.746.364. (26605)

Vând combine muzicale cu CD și aspiratoare, prețuri foarte bune și garanție. Telefon 274600, 092 422 764, orele 9-19. (26653)

Vindem: VITRINE frigorifice, CAMERE frigorifice, AGREGATE frigorifice, DULAPURI frigorifice, CONDENSATOARE, VAPORIZATOARE: garanție. Telefon 281384, orele 8-18. (26012)

Vând TV color ST TXT, diagonala de la 36-66 cm, combine, lăzi și congelatoare frigorifice, mașini de spălat automate, se oferă 1 an garanție și post-garanție, prețuri acceptabile. Telefon 274600, 092.422.764, orele 9-19. (26653)

Vând frigider, congelator, ladă frig, vitrină frig, mașină spălat automată, garanție 1 an. Telefon 210613. (26711)

Vând televizoare color modeme, la cele mai mici prețuri, cu garanție 6 luni. Telefon 057 - 287404. (26751)

VÂNZĂRI DIVERSE

Vând cățel ROTTWEILER cu pedegree, foarte frumoși. Telefon 094.115.982.

Vând raft depozit, tejghele, mese, auropaleți. Telefon 255522, 259715. (26631)

Vând casă valori (seif). Telefon 28[illegible]53, 259715. (26631)

Vând termoteka Bereta cu coș și Turbo, sigilate. Telefon 094 249 933. (26588)

Vând pat dormitor dublu. Telefon 092.292.559 și 092.621.611. (26591)

Vând pianină marca Beloruse, stare foarte bună. Telefon 266643, orele 21-22. (26306)

Vând PLASĂ GARD zincată, 19.000 lei/kg, toate dimensiunile; COTURI și BURLANE FUM 25.000 lei/ buc; CUIE, 14.000 lei/ kg; PLASĂ RABITZ 40.000 lei/ kg; TABLĂ ZINCATĂ 0,4 mm, 170.000 lei/ buc; TABLĂ DECAPATĂ 0,4...2 mm; SÂRMĂ NEAGRĂ 16.500 lei/ kg; SÂRMĂ ZINCATĂ, SÂRMĂ GHIMPATĂ, ELECTROZI SUDURĂ-DUCTIL, str. Vrabiei nr. 4. Telefon 289997, 094 289 997, 091.474.980. (25518)

Vând rolete plastic import; uși și geamuri. Telefon 095.380.320. (25597)

Vând BCA, blocuri ceramice, ȚIGLĂ 10 modele, UȘI, FERESTRE, PAL, placaj, PFL, bitum, carton asfaltat, cărămidă, teracote, plăci azbociment, dușumele și lambriuri, etc; str. Pădurii, nr. 69. Telefon 211272. (26390)

Vând BOLȚARI, zgură, beton, PAVELE, BORDURI. Telefon 095.634.885; 092.621.600, 216877. (25942)

Vând NISIP, BALAST, la domiciliul clientului. Telefon 257769. (26140)

Vând oțel beton diametru 6-20 mm, preț 8.000 lei/kg și bocanci protecție din piele. Telefon 093.170.158, 057-319039. (26344)

Vând cărămidă manuală, 1300 lei/bucata. Telefon 093.058.259. (26468)

Vând NISIP și BALAST la domiciliul clientului. Telefon 261946, 259556. (26476)

Vând motor pentru tăiat lemne TN 6/8, preț negociabil. Telefon 561588. (26543)

Vând TUJA SMARAGD și alte plante ornamentale. Informații telefon 094 617 936. (8438611)

Vând ȚIGLĂ fabricație Sighișoara, 7.300 lei/bucata, BLOC CERAMIC 290/240/150, 10.000 lei/bucata, TERASIT, MOZAIC, PRAF MARMORĂ 1.000 lei/kg, OȚEL BETON diametrul 8-10, 9.500 lei/kg. Telefon 531498, 093.129.182. (26754)

Vând cărămidă nouă, la domiciliul clientului , 1500 lei/bucata. Telefon 095.879.234. (26755)

Vând boltari din beton, 1.300 bucăți, preț 8.000 lei/bucata. Telefon 094 784 581. (26760)

Vând una masă extensibilă mată și una masă ovală lucioasă, una rochie mireasă, una masă TV cu vitrină, un birou pentru elevi, una mochetă gri 5.3x3.4. Telefon 229562. (26763)

Vând sămânță de grâu produsă de Kiskun, Ungaria, Linda G1, Serina bază, foarte bun pentru panificație. Telefon 511047; 092.301.782. (7931739)

Vând pavaje, modele diferite; borduri, roșu și gri. Telefon 093 941 986. (26550)

Vând LEMNE FOC TĂIATE, esență tare, domiciliu. Telefon 276488, Grădiște. (26549)

Vând HUILĂ SPĂLATĂ. Telefon 276488. (26549)

Vând 2 dulapuri etajate, pat dormitor. Telefon 259090 seara, 092 349 092. (26570)

Vând ROLETE plastic, import, între 190.000-250.000 lei/mp; ROLETE LEMN tei 500.000 lei/mp; OBLOANE mobile lemn 700.000 lei/mp. Telefon 090.481.236. (24915)

Vând TĂRÂȚE 1.800 lei/kg, minim 500 kg, la domiciliul clientului. Telefon 095.229.990. (26403)

Vând ROLETE PLASTIC, import, 280.000 lei/mp; ROLETE TEI, 650.000 lei/mp, asigur garanție. Telefon 095.827.725. (26388)

Vând colțare, canapele. Telefon 286069, 094.604.016. (26636)

Vând garaj autorizat, Vlaicu, zona Dinamo. Telefon 092.249.495. (26641)

Vând PAVELE, BORDURI colorate, calitate deosebită, prețuri atractive. Telefon 092.793.516. (26644)

Vând LEMNE FOC, BALAST și NISIP, la domiciliu. Telefon 214428. (26633)

Vând diferite utilaje brutărie-patiserie. Telefon 069-561428, 094 350 894. (26655)

Vând LEMNE FOC, NISIP, BALAST, la domiciliu. Telefon 214010. (26655)

Vând termoteci Vaillant, Yunkers, instant-uri pe gaz, convectoare pe gaz. Telefon 095 245 147. (26660)

Vând tărâțe, orice cantitate, 1.800 lei/ kg. Telefon 094 824 637. (26658)

Vând televizoare, biciclete, combine muzicale, boxe mașini, mașini cusut. Telefon 279582. (23110)

Vând plăci marmură, mozaic, praf marmură, rame Blondel, cutii gaz, var pastă, mașină de șlefuit mozaic și casă mare în str. Gr. Alexandrescu. Informații telefon 244803 orele 8-15. (25842)

Vând sobe combustibil solid. Informații telefon 281807, orele 17-19. (26437)

Vând țiglă Jimbolia. Telefon 211716. (26673)

Vând mobilă Violeta compusă din șase corpuri. Telefon 212887. (26676)

Vând EUROBOLȚARI termoizolanți cu certificat de calitate 300x250x200, 7000 lei/buc, ; 1 mc-470.000 lei; 1 boltar-7,6 cărămizi. Telefon 281491; 092.381.750. (26492)

Vindem MOBILIER NOU, de HOTEL. Informații la telefon 280894. (26606)

Vând garaj metalic. Telefon 094.568.885. (26522)

Vând LEMNE FOC, NISIP, BALAST și POPI, la domiciliu. Telefon 214535. (26686)

Vând LEMNE FOC, NISIP, BALAST, la domiciliu. Telefon 253270. (26680)

Vând circular pentru gresie, rabatabil, nou, 1.800.000 lei. Telefon 286805, 091.233.998. (26696)

Vând remorcă auto 7 tone, cadru disc, mașină cusut industrială și un triplok. Roșca Ioan, telefon 532557. (843842)

Vând struguri negri pentru vin. Telefon 251750. (26713)

Vând 6500 kg porumb. Telefon 057-233176. (26714)

Vând masă biliard nr. 8, stare bună. Telefon 091.436.106. (7931748)

Vând fân 10 tone, 1500 lei/kg și fân lucernă 6,7 tone, vrac 2.000 lei/kg. Telefon 093.372.962. (26719)

CUMPĂRĂRI TERENURI, IMOBILIARE

Cumpăr apartament 3 camere, zona Podgoria sau Micălaca 300. Telefon 274118, 095.245.472. (26784)

Cumpăr teren arabil din ROMGERA SÂNTANA. Telefon 462061, după ora 16. (8438610)

Cumpăr apartament 2 camere, decomandate, zona gară, Piața Spitalului, Podgoria, Calea Romanilor. Informații telefon 280338. (26675)

Cumpăr apartament trei camere, decomandate, preferabil neîmbunătățit, plata pe loc. Telefon 094.508.356. (26677)

Cumpăr teren arabil, zona Zăbrani. Telefon 092.810.504 sau Zăbrani 169. (9395513)

CUMPĂRĂRI AUTO

Cumăpăr VW Diesel Berlină, 1987-1988. Telefon 310304. (7931747)

CUMPĂRĂRI DIVERSE

Cumpăr vaci și tauri. Telefon 288968, 092.941.123. (25905)

Cumpăr bovină pentru sacrificat. Telefon 274744, 095.624.006, 094.294.666. (26401)

Cumpăr porci grași peste 100 kg, localitatea Mâsca nr. 307, preț 40.000 lei/kg. Telefon 057-531497; 094.774.649. (26575)

Cumpăr GRÂU FURAJER 1.900 lei/kg. Telefon 095.229.990. (26403)

Cumpăr vaci bătrâne, le plătesc imediat. Telefon 250866, 095.681.191. (26701)

Cumpăr porci grași și vite pentru sacrificare, Arad, plata pe loc. Telefon 057-287723. (26709)

CERERI ȘI OFERTE DE SERVICII

Angajăm, pentru bar de zi, BARMAN(Ă) CALIFICAT. Telefon 092 639 554.

Angajăm CONFECȚIONERE cu experiență pentru mașini de cusut simple, salar atractiv + bonuri de masă și abonament tramvai decontat. Telefon 278786 sau 093.169.997. (26082)

LORETO COMPANY, profil încălțăminte, angajează MECANIC ÎNTREȚINERE, MAȘINIȘTI, ȘTANȚATORI. Informații RUSCO, hala „U". Telefon 278785, 092.973.109. (26481)

AGENȚIA DE PUBLICITATE „DIALCO GRUP" angajăm AGENȚI PUBLICITARI, în condiții avantajoase, posibilitate salar fix+bonus. Telefon 095.261.225. (26953)

PRODMODERN angajează MAȘINISTE confecționere încălțăminte. Telefon 211252. (26681)

„OLIMP" angajează AGENT COMERCIAL cu experiență. Telefon 247443, după ora 9. (26670)

Angajez BARMANĂ. Telefon 289060. (26672)

AFACERE proprie într-o companie americană MARKETING-MANAGEMENT, 100-200$/lună. Telefon 092.718.616. (26495)

FIRMĂ distribuție produse cosmetice, angajează AGENȚI COMERCIALI cu experiență minimă, retribuție atractivă. Telefon 057-255745. (26635)

LOTERIA ROMÂNĂ organizează concurs în data de, 23 octombrie, pentru postul de REVIZOR CONTABIL și în 24 octombrie pentru postul de CONTABIL. Condiții: domiciliul stabil în Arad, cunoștințe operare calculator, lipsa antecedentelor penale, studii economice superioare, pentru revizor contabil, studii medii cu profil economic sau studii medii + curs de specializare economică, pentru contabil. Informații telefon 255699, 092.650.451. (26559)

SC HAPPY DAY SRL angajează VÂNZĂTOARE. Telefon 093.350.447. (26685)

Angajez ZIDARI, ZUGRAVI. Telefon 090.785.373. (26688)

Angajez ZIDARI și necalificați. Telefon 091.838.813. (26689)

Angajăm LĂCĂTUȘ SUDOR. Relații la telefon 280908. (26690)

SOCIETATE angajează TINICHIGIU-VOPSITOR AUTO cu experiență. Telefon 057-273847 sau 094.926.572. (26694)

Angajăm MUNCITORI calificați și necalificați pentru amenajări interioare. Telefon 091.870.712. (26708)

Angajez AGENȚI IMOBILIARI, studii medii. Telefon 250976, 094.645.899. (26707)

AGENȚIE PARIURI SPORTIVE angajează OPERATOARE, studii medii, cunoștințe PC. Telefon 094.783.858. (26716)

CASA CORPULUI DIDACTIC anunță concurs de ocuparea postului de MUNCITOR de ÎNTREȚINERE, în data de, 31 octombrie 2001. Informații 281077. (26723)

GERIMAX INTERNAȚIONAL angajează ȘLEFUITORI, STRUNGARI lemn, PULVERIZATORI. Oferă salar avantajos+tichete+ abonament. Telefon 216823. (26728)

Angajez SPĂLĂTORI AUTO, str. Ural nr. 4. Telefon 272500. (26734)

SC SOLAR R.I. SRL angajează BRUTARI, str. Hunedoarei nr. 66. Telefon 211487. (26735)

Angajăm BĂRMĂNIȚE cu specialitate în domeniu. Telefon 265990, 280808 după ora 17. (26765)

Angajăm BUCĂTARI și personal alimentație publică. Telefon 218626, după ora 17.

Caut femei și bărbați, muncă în ISRAEL, plecare rapidă. Telefon 211400. (26758)

Angajăm persoană pentru EVIDENȚĂ PRIMARĂ CONTABILĂ. Telefon 216765, 095.614.877. (26768)

Caut INSTALATOR pentru lucrări INSTALAȚII ÎNCĂLZIRE și SANITARE. Telefon 095.257.109. (26776)

SC angajează persoane dinamice și sociabile. Cunoștințe minime, venit maxim. Se asigură carte muncă, salar 5.000.000 lei. Telefon 276817, 090.498.414. (26781)

CENTRUL ȘCOLAR ARAD, scoate la concurs 1 post vacant de ASISTENT SOCIAL debutant. Informații telefon 280947. (26752)

PRESTĂRI SERVICII

REPAR ieftin: FRIGIDERE, CONGELATOARE, garanțial, deplasare constatare gratuită. Telefon 092.417.397. (26741)

SILDOR PROD execută REPARAȚII FRIGORIFICE, comercializează și montează AER CONDIȚIONAT. Se acordă garanție lucrării. Transport gratuit! Telefon 057 - 270622. (c)

COLOR PLUS recondiționează, montează PARCHET, la standarde înalte, aparatură suedeză. Telefon 251259; 095.257.252. (25946)

EXECUTĂM, izolații acoperișuri, plata și în rate. Telefon 275077. (26720)

(Continuare în pagina 15)

(Urmare din pagina 14)

TÂMPLĂRIE DIN ALUMINIU cu GEAM TERMOPAN. Noi ne respectăm promisiunile! „APEL QUALITY" - telefon 274466. (26010)

DAMAR repară MAȘINI SPĂLAT automate, import, românești. Telefon 270518, 090.869.274. (26665)

AUTOMATIC SERVICE repară MAȘINI SPĂLAT automate, domiciliu. Telefon 259146, 094.241.398. (26687)

WES reparații FRIGIDERE, CONGELATOARE, climatizări INTERIOARE AUTO, garanție 12 luni, deplasare gratuită. Telefon 284857. (26739)

DIVERSE

Nicușor, din Arad, aduc numai cuvinte de laudă doamnei

AURELIA ARDELEANCA,

deoarece înainte nu credea în puteri paranormale. După o ședință mi-a scăzut argintul viu din corp, ceea ce nici un doctor n-a reușit să facă. Apelați la această doamnă. Vă scapă de orice suferință. Telefon 093 924 535. (26664)

Ofer VALUTĂ, AVANTAJOS. Informații telefon 219560 sau 091.442.225. (26044)

Biroul executor judecătoresc Ineu, Galuti Alexandru, vinde la licitație publică în data de, 26.10.2001, ora 12, imobilul INTRAVILAN CU CASĂ, înscris în CF 1030/ IERMATA, situat în localitatea IERMATA, nr. 109, în dosar execuțional nr. 15/2001, al debitorului HANCIUȚA DIMITRIE. Informații suplimentare, Biroul executor judecătoresc Galuti Alexandru, telefon 511309 sau la BCR PÂNCOTA, telefon 466228. (8440019)

Biroul executor judecătoresc Ineu, Galuti Alexandru, vinde la licitație publică în data de, 26.10.2001, ora 12, imobilul SECȚIE ULEI, PIVNIȚĂ și CASA REZERVOR cu teren 1000 mp, înscris în CF-5295/Pâncota, și MAȘINI ȘI UTILAJE fabricat ULEI, în dosar execuțional nr. 90/2001, al debitoarei MARASESCU DORINA, SC DONNA BOUTIQUE SRL Pâncota. Informații suplimentare Biroul executor judecătoresc Galuti Alexandru, telefon 511309 sau BCR Pâncota, telefon 466228. (8440019)

OFERTĂ SPECIALĂ! SC „CERAMEX" SRL, str. Zorilor nr. 3-5-7, produce și vinde PAVAJE cu CURTE, la un PREȚ FĂRĂ CONCURENȚĂ, 110.000 +TVA gri; 135.000 +TVA roșu. Telefon 057-211220, 094.626.959. (26693)

DIBI CENTER - „MIG MAR", str. Petru Rareș, nr. 35, REDUCERI de toamnă: COAFURĂ 50%, ESTETICĂ 80%. Telefon 276857.

SC „GOLDEN HEI" SRL cu sediul în Arad, str. L. Rebreanu nr. 95, dorește autorizație de mediu pentru activitate de producție lenjerie, în str. Rebreanu nr. 95. Eventualele contestații se pot depune la Agenția de Protecție a Mediului B-dul Dragalina nr. 16. (26695)

SN „CAI DE RASĂ" SA București, Sucursala Depozit de Armăsari Arad, dorește să obțină aviz de mediu pentru unitatea, Depozitul de Armăsari Arad, situat în str. Dumbrava Roșie nr. 5, Arad. Eventualele contestații se pot depune la Agenția de Protecție a Mediului din B-dul Dragalina nr. 16. (26710)

Pierdut DOUĂ IEPE roșii, în VLADIMIRESCU, ofer RECOMPENSĂ. Telefon 094.961.059. (26733)

Pierdut acte, piața mașini, pe numele FILIMON MIRCEA. Găsitorului RECOMPENSĂ. Telefon 093.920.325; 288981. (26772)

TURISM

Firmă GERMANĂ, execută TRANSPORT PERSOANE și PACHETE, la, și de la destinație, prețuri avantajoase. Telefon 091.235.256; 216353. (26757)

ÎNCHIRIERI

Caut pentru închiriat garsonieră, central. Telefon 237021. (26787)

Ofer spre închiriere căsuță pe strand, multiple îmbunătățiri. Telefon 093.235.851. (26244)

Caut să închiriez apartament mobilat 2-3 camere, parter, ofer 150-200 DM/lună. Telefon 258116, zilnic. (26100)

Închiriez (ofer) apartament 2 camere, ultracentral. Telefon 281883, 090.044.123; 092.274.825. (26451)

Ofer spre închiriere spațiu comercial 60 mp, amenajat corespunzător. Telefon 094 552 086. (26378)

Închiriez (vând) pentru firme, apartament 2 camere, et. I, Bd. Revoluției nr. 80, posibilitate intrare separată. Telefon 259090 seara, 092 349 092. (26570)

Ofer spre închiriere spațiu comercial bun pentru depozite, producție, servicii în Abatorul Vechi (200 mp parter + 200 mp etaj). Telefon 254083. (26602)

Ofer spre închiriere apartament(ne)mobilat. Telefon 210255. (26163)

Caut urgent să închiriez garsonieră sau apartament (ne) mobilat, ofer 100-200 DM. Telefon 210555. (26163)

Caut să închiriez casă + curte mare cu acces camion, pentru depozit materiale construcții, pe termen cât mai lung. Telefon 531498, 091.239.765. (26754)

Închiriez (eventual vând sau schimb cu loc de casă), apartament 2 camere parter. Calea Romanilor. Telefon 232559, 092.402.188. (26769)

Închiriez apartament 3 camere central, mobilat, toate utilitățile. Telefon 281124. (26177)

Închiriez apartament 4 camere nemobilat, amenajat deosebit, ideal pentru firmă, cabinet profesional sau familie mare, zona Micălaca, bloc 715A, etaj I. Telefon 255269; 091.445.583. (26402)

Primesc două fete în gazdă, central. Telefon 283418. (26703)

Iau băiat în gazdă. Informații la telefon 245186. (26715)

Închiriez apartament 5 camere + dependințe deosebite, parter, vilă, 240 mp, renovat recent, ultracentral, vedere/acces stradal, îmbunătățiri, ideal firmă, reprezentanță, locuință. Telefon 057 - 256181. (26394)

Închiriez spații comerciale ultracentrale, pe B-dul Revoluției și L. Blaga. Telefon 092.605.709. (26637)

Închiriez construcție cu etaj, 600 mp, toate utilitățile, la șosea principală. Telefon 092.249.495. (26641)

Închiriez spații de depozitare, cămin nefamiliști P+4, schelă metalică și de lemn, mașină de șlefuit mozaic, autocamion de 10 tone cu șofer. Telefon 244803 între orele 8-15. (25842)

Închiriez spații comerciale în Lipova (lângă Piața Agroindustrială). Telefon 092.253.173. (26647)

Închiriez spații de producție și depozitare, lângă Stadionul UTA (fostă Școala de Șoferi). Telefon 092.253.173. (26647)

Dau în chirie apartament nemobilat 3 camere, zona Spitalului. Telefon 251098. (26618)

Închiriez garsonieră mobilată, Miorița, contorizată, et. II, 100 DM/lună, plată anticipat 1 an. Telefon 289661. (26700)

Închiriez apartament 2 camere, zona Fortuna, Vlaicu. Informații telefon 212881. (26726)

PIERDERI

Pierdut carnet de șomaj eliberat de AJOFM Arad pe numele Copil Alesa. Îl declar nul. (26698)

Pierdut certificat medical 0793829 seria MMPS-1996, eliberat de CMI Dr. Huțiu pe numele Șerban Doina. Îl declar nul. (26712)

Pierdut carnet de student eliberat de Universitatea Aurel Vlaicu pe numele Bobeica Oana. Îl declar nul. (26724)

Pierdut legitimație de serviciu eliberată de Direcția Silvică Arad pe numele Mogoș Gheorghe. O declar nulă. (26740)

† SERVICII FUNERARE †

SC „IN MEMORIAM" SRL
str. EMINESCU nr. 4
(ATENȚIE, vizavi de CINEMA MUREȘUL)
Tel. 057-211929, 093.343.964
str. ORIZONTULUI nr. 9A (Bujac)
oferă SERVICII FUNERARE COMPLETE - NON STOP.
Sicrie-modele multiple (simple-lux), sicrie import ITALIA, ACCESORII. Intermediem COLACI, COLIVĂ etc.
ÎMBĂLSĂMĂM GRATUIT (formolizat).
TRANSPORT ÎN ORAȘ GRATUIT
SERVICII: SPĂLAT, ÎMBRĂCAT
OFERTĂ SICRIU, respete, cruce 1.400.000 lei (PLATA în RATE). Transport INTERN - INTERNAȚIONAL

„RO STYL COMPANY"
SERVICII FUNERARE
NON STOP,
producătoare de sicrie, prețuri de producător, vă stă la dispoziție LA ORICE ORĂ, la magazinele din *str. M. Eminescu, NR. 20 - 22, sau la telefon 057 - 214422, 092.842.370*, cu următoarele:
SICRIE PENTRU COPII,
SICRIE din LEMN MASIV de la 850.000 lei - la 4.500.000 lei, - tip Italia,
Accesorii funerare.
Asigurăm: spălat, îmbrăcat, îmbălsămat.
Transport intern și internațional.
Se poate plăti și în rate!
GRATUIT - TRANSPORTUL SICRIULUI LA DOMICILIU. (c)

† DECESE †

Cu durere în suflet anunțăm că în data de, 13 octombrie 2001, în Germania, după o scurtă dar grea suferință a încetat să mai bată inima aceluia care a fost

MOLDOVAN GHEORGHE,

operator R.C.M. CFR Arad. Înmormântarea va avea loc în Germania. Nu-l vom uita niciodată. Soția Afrodita, fiicele Carmen și Adina.

Cu mare durere în suflet

anunțăm încetarea din viață a celui ce a fost soț, tată, socru și bunic

BÎC VASILE.

Azi când ai fi împlinit frumoasa vârstă de 70 de ani, noi nu putem să-ți spunem „La mulți ani", decât: Dumnezeu să te ierte și să te odihnească în pace! Înmormântarea va avea loc miercuri, 17.10.2001, ora 14, de la domiciliul din str. Câmpia Turzii, nr. 22. Nu vom uita niciodată bunătatea și dragostea lui pentru familie. Soția, fiica, ginerele și nepoții.

Cu adâncă durere anunțăm încetarea din viață, a iubitului nostru tată,

MOSER HERBERT,

în vârstă de 61 ani. Înmormântarea va avea loc azi, 16.10.2001, ora 13, la Cimitirul Eternitatea (UTA). Copiii Melinda și Herbert.

Cu nemărginită durere, anunțăm încetarea din viață, după o scurtă suferință, a celui care a fost iubitor soț, tată, socru,

DOCHIA GHEORGHE.

Înmormântarea va avea loc miercuri, 17.10.2001, ora 15, de la Capela Cimitirului Eternitatea, la același cimitir. Familiile îndoliate.

Cu adâncă durere anunțăm încetarea din viață a dragului nostru,

înv. CISMARU MIHAI,

din Zărand, fost director de școală, la vârsta de 94 ani. Înmormântarea are loc azi 16.10.2001 în localitatea Zărand. Dumnezeu să-l odihnească în pace! Familiile îndoliate Gurban și Cismaru.

Cu adâncă durere în suflet, anunțăm moartea fulgerătoare a celui care a fost iubitul nostru soț, tată, bunic, străbunic, socru, frate, cumnat, unchi și verișor,

VELICIU TEODOR,

din Arad, la vârsta de 71 ani. Înmormântarea va avea loc miercuri, 17.10.2001, de la domiciliu din str. Foișor, nr. 21, la Cimitirul Eternitatea. Te vor plânge mereu, toți cei dragi: soția Maria, fiul Nelu cu soția Livia, nepoatele Pamela și Cristina, fiica Elena, nepoții Nuțu, Mona cu copiii și fiul Doru cu soția Doina și copiii din SUA. Dumnezeu să-i dea odihnă veșnică. Fie-i țărâna ușoară!

Nemângâiați și cu sufletele îndoliate, anunțăm încetarea din viață, după o lungă și grea suferință, a iubitei noastre soții și mamă,

ing. ANA NICOARĂ.

Ceremonia de înmormântare va avea loc de la domiciliul din str. Zs. Moritz, nr. 1, la Cimitirul din Grădiște, miercuri, 17.10.2001, ora 14. Nu te vom uita niciodată! Dumnezeu să o odihnească în pace! Soțul Virgil și fiul Ștefan.

† CONDOLEANȚE †

Suntem alături de colega noastră BOLCA DORINA în marea suferință pricinuită de decesul tatălui socru,

BOLCA IOAN.

Sincere condoleanțe familiei îndoliate. Colectivul UNTRR și ASITRANS Arad. (7931746)

Colectivul ARR Arad este alături de DORINA BOLCA în greaua încercare pricinuită de decesul tatălui socru. Sincere condoleanțe! (7931746)

Suntem alături de colega noastră BARNA EVA la decesul mamei. Sincere condoleanțe! Colegele de C.P.1. (26704)

Colectivul societăților GRUP CODLEA și LAICOM sunt alături de familia FURCIC EVA și transmite sincere condoleanțe în urma decesului soțului său. (26692)

Un ultim omagiu prietenului nostru

MOLDOVAN GHEORGHE

Dumnezeu să-l ierte și să-l odihnească! Toată compasiunea familiei îndoliate. Familia Farcaș. (26682)

Colectivul de salariați ai PETROSERV Arad este alături de doamna dir. RIBOVICI GHEORGHINA în marea durere pricinuită de moartea tatălui și adresăm sincere condoleanțe familiei îndoliate. (26721)

Conducerea Sindicatului Liber PETROSERV Arad este alături de doamna dir. RIBOVICI GHEORGHINA în marea durere pricinuită de moartea tatălui. (26721)

Înțelegând dimensiunea durerii, suntem alături de familia JUNC din CHIȘINEU CRIȘ, la dispariția mamei dragi. Sincere condoleanțe! Cadrele didacticve de la Școala cu clasele I-VIII, Grăniceri. (26749)

Suntem alături de colega și prietena noastră MOSER MELINDA, la decesul tatălui. Dr. Manațe Alina, dr. Demian Daniel, as. Șeran Delia. (26774)

Suntem alături de familia VELICIU în marea durere pricinuită de despărțirea celui care a fost

VELICIU TEODOR.

Familiile Cristea și Munteanu. (26786)

Transmitem sincere condoleanțe domnului VIRGIL NICOARĂ în marea durere pricinuită de decesul soției. Familia Tudor Caracioni. (f)

Suntem alături de colegul nostru, domnul VIRGIL NICOARĂ în momentele grele pricinuite de decesul soției. Colegii de la CONTOR ZENNER. (f)

Cuvintele nu pot exprima durerea pricinuită de decesul celei ce ne-a fost fiică, soră, cumnată, mătușă,

ing. NICOARĂ ANA.

Nu te vom uita niciodată! Familiile: Cristea, Guler, Mercea. (26789)

† COMEMORĂRI †

Se împlinesc 2 ani de la decesul iubitului nostru

MORARU CRISTIAN,

vei rămâne pentru totdeauna în sufletele noastre. Viorel, Tiuța și Ciprian. (26727)

Au trecut 5 ani de când s-a retras discret și liniștită, buna mea soție, care a fost,

TULCAN MARIA.

Vom păstra cu drag în continuare în memoriile noastre pilda vieții tale și dragostea cu care ne-ai înconjurat mereu. Dumnezeu să-ți odihnească sufletul în pace! Nu te vom uita niciodată! Al tău soț cu familia, ing. Tulcan Ioan. (26652)

Dacă moartea nemiloasă nu ar fi răpit-o pe cea care a fost,

SABĂU FLOARE,

din comuna SOCODOR, azi, 16 octombrie 2001, ar fi împlinit 68 ani. În loc de „La mulți ani!" îți udăm mormântul cu lacrimi. Odihnă să aibă în ceruri! Fiica Viorica, ginerele Puiu și nepotul Cristian. (26663)

„Ca o rază care trece/ Este omul pe pământ/ Astăzi, râde și-și petrece/ Mâine zace în mormânt" Sunt 20 de ani de când „zace în mormânt" cel care a scris aceste versuri și de când ne-am despărțit de cel drag al nostru

LIVIU TEODOR BINCHICIU,

din ȘIRIA. Lacrimi și flori pe tristul tău mormânt. Soția Leli, fiul Mircea Binchiciu, cu familia, fiica Doina Voian cu familia. Odihnească-se în pace! (26413)

Tristă și neuitată va rămâne pentru noi, ziua de 16 octombrie când acum un an ne-a părăsit fulgerător, bunul nostru soț și tată,

ILIE FARCAȘ,

din ZĂRAND. Ducând cu tine bucuriile și speranțele noastre, durerea ne este foarte mare, singurătatea ne apasă, din ce în ce mai greu, dorul de tine ne ajunge tot mai mult, mângâiere nu mai avem numai în bunul Dumnezeu. Dar am găsit scris în scriptură că viața pe pământ nu-i decât deșertăciune și toate sunt umbră și vis. M-am zbătut mult în viață încontinuu, am muncit ca să-mi fac, să am de toate și să fim fericiți, când am avut de toate să mă pot bucura împreună cu soția și fiica am auzit chemarea ce n-am putut-o amâna și voi scumpele mele ce inima vă doare, bunul Dumnezeu să vă dea mângâiere. „Ce trist e-atunci când tata nu-i/ Pustie-i casa orișicui/ E atât de greu și atât de trist/ Când tata-apare doare în vis/ La chipul tău mereu privim și tot la tine ne gândim" Nu te vom uita niciodată! Soția Florița și fiica Florina. Dumnezeu să te odihnească în pace! (26684)

● PRODUCE ȘI MONTEAZĂ UȘI ȘI FERESTRE DIN PVC
ARMAT CU PROFILE TROCAL GERMANIA
● PRODUCE ȘI VINDE GEAM TERMOPAN
LUCRU NEMȚESC

SATLINE

SALON DE EXPOZIȚIE:
ARAD, PIAȚA MIHAI VITEAZUL
BL. M 7, PARTER
TEL./FAX. 057/25 14 61; 094 50 72 11

Coca-Cola, Numărul 1 în lume în domeniul producerii și comercializării băuturilor răcoritoare, vă oferă posibilitatea de a lucra într-un sistem cunoscut și apreciat în întreaga lume.

Suntem interesați în a completa echipa noastră din Arad cu postul de:

REPREZENTANT VÂNZĂRI
pentru județul Arad

Cerințe:
- **studii superioare;**
- **experiența în vânzări ar fi un avantaj;**
- **carnet de conducere categoria B;**
- **preferabil vârsta maximă 30 ani;**
- **disponibilitate la program prelungit.**

Persoanele interesate sunt rugate să trimită până la data de 22.10.2001 un Curriculum Vitae însoțit de o scrisoare de intenție la adresa:

S. C. Coca-Cola HBC România S.R.L., Timișoara, Calea Torontalului DN 6, km 6, Departamentul Resurse Umane, Tel: 056/200080, Fax: 056/200099.

Numai candidații selecționați vor fi contactați pentru interviu.

(2205101)

PRINDE OFERTA

CÂȘTIGI UN TELEFON ÎNCORPORAT PABX

ERRICSON 2628
880.000**

ERRICSON T20
2.399.000**

SIEMENS A35
756.000**

MOTOROLA TIMEPORT
1.179.000**

NOKIA 5110
1.645.000**

Abonează-te la CONNEX până la 31 oct 2001
și indiferent de abonamentul ales beneficiezi de:
- 50 %* reducere la abonament timp de 6 luni

CG&GC®
Arad, B-dul Revoluție nr. 42 Tel.: 236-565, 092/255.044

dealer autorizat CONNEX

* primele 6 luni din contract
** prețurile nu includ TVA; valabil doar cu conectare la CONNEX, în limita stocului disponibil, detalii în magazin

S-a deschis:

Cel mai mare: peste 800 mp la dispoziția d-voastră

Cel mai aprovizionat:
- obiecte și instalații sanitare
- instalații și accesorii pentru încălzire
- vopsele și adezivi
- parchet lamelar
- toată gama de țevi, fitinguri și garnituri

Cel mai ieftin!!!

B-dul Revoluției nr. 26-30
Str. Liviu Rebreanu nr. 68
Str. Eftimie Murgu f. n.
Str. Pădurii, lângă Arădeanca,
zilnic: 9,00-17,00
sâmbătă: 9,00-13,00

Vânzări în 36 rate Avans 0

NOUL MAGAZIN BENDEA

(2205678)

Distribuitor de scule și utilaje

ANUNȚĂ

ACȚIUNI PROMOȚIONALE PENTRU URMĂTOARELE PRODUSE:

▼ **șurubelnițe și dălți NAREX** până la **25 noiembrie 2001**
▼ **utilaje pentru construcții WEBER** până la **15 noiembrie 2001**
▼ **scule electrice PROTOOL** până la **22 noiembrie 2001**

SOLICITAȚI OFERTA NOASTRĂ!

SC KALMAN OSTER SRL ARAD
Tel. 276.669, Fax 276.868

ELECTRONIC SHOP srl
Arad, P-ța UTA Bl. U1-2, parter, tel./fax: 057/271123; 271642

ANGAJEAZĂ:

Depanatori pentru service aparatură de birou: (COPIATOARE, FAX-URI, etc.)

CV-ul se depune la sediul firmei, până la data de 19.10.2001, ora 17.00

Numai candidații selecționați vor fi contactați

SC AGROSEM SA AGENȚIA ARAD

livrează **sămânță de orz, orzoaică, grâu** (subvenționat 20% - se cere adeverință de la Primărie), **lucernă, trifoi și semințe legume** la cele mai avantajoase prețuri.

Sămânța este tratată împotriva bolilor și dăunătorilor.
Plata semințelor se face la ridicarea acestora prin: numerar, ordin de plată vizat de bancă sau filă CEC.

Dispunem de cele mai valoroase soiuri pentru toate zonele de cultură
CANTITĂȚILE SUNT LIMITATE.

Program de livrare zilnic de luni până sâmbătă între orele 8 - 17.

Relații suplimentare la sediul Agenției Arad str. Dumbrava Roșie, nr. 2-4, sau la telefoanele 057/275156, 057/216620, fax - 289063.

(2204935)

S.C. BAT ARAD S.A.

cu sediul în Arad, str. Poetului nr. 131/a

Angajează pe bază de probă de lucru
▼ tăietori autogeni
▼ lăcătuși cazangii

în data de 18.10.2001

Informații la telefoanele 057/273.242, 057/289.700, int. 118 sau 119

(2205116)

S.C. „AMET" S.A.

ARAD, P-ța Ac. Caius Iacob nr. 4 Bl. R - parter
Telefon: 057/221.086;
057/236.532;
057/212.556;

Comercializează

PRODUSE ELECTRICE, ELECTRONICE, ELECTROCASNICE, SANITARE, UZ CASNIC ȘI GOSPODĂRESC, STICLĂRIE, PORȚELAN, MENAJ, CHIMICE, COSMETICE, PIESE AUTO, MOBILĂ ETC.

PRIN MAGAZINELE:

SANITAS	057/255.068
METALUL	057/255.895
MOBILA	057/231.071
AUTO - MOTO	057/231.237
CRISTALUL	057/289.316
PIESE AUTO	057/247.197
ART SANITARE	057/272.173
METALO - CHIMICE	057/247.473
ELECTROCASNICE	057/241.863
ART SANITARE	057/279.600
GOSPODARUL	057/212.557

produse de calitate la prețuri accesibile!

(2204784)

Important! Sistem AVANTAJOS de vânzare în rate **36 rate cu avans 0**

Asigurăm transport gratuit pe raza municipiului Arad

BANCA "TRANSILVANIA" S.A.
SUCURSALA ARAD,
Str. Unirii nr. 5-7,
Tel. 057/283.122
BONUS - CREDIT pe CARDUL VISA!

ADEVĂRUL

Cotidian independent Arad

Anul XIII, nr. 3437

Miercuri, 17 octombrie 2001 • 16 pagini • 4000 lei • e-mail: adevarul@arad.ro; adv.pub@arad.ro

BRAT Publicație auditată în semestrul II 2000 — Tiraj mediu zilnic vândut: 33.205

WEST BANK
CARDINE BANKING GROUP
ARAD, B-dul Revoluției nr. 88
Tel: 284.888, Fax: 285.202
Dobânzi depozite persoane fizice
(suma minimă 500.000 lei)
1 lună 30%
2 luni 31%
3 luni 32%

NOUA ORDINE INTERNAȚIONALĂ

În trecutul mai îndepărtat ordinea lumii se făcea prin dominarea acesteia de către imperii care, multe, nici măcar nu știau unele de altele. Ce știa, să zicem, imperiul lui Carol cel Mare de imperiul incaș? Și invers.

Timpurile moderne și marile descoperiri geografice au adus cu ele o globalizare măcar din punctul de vedere al cunoașterii planetei. Imperiile coloniale au reașezat lumea într-o nouă ordine care a ținut câteva secole. Dinamizarea istoriei a dus la schimbarea ordinii lumii de două ori în secolul XX. În primul rând s-au dezmembrat imperiile coloniale și au apărut doi poli de putere, SUA și Uniunea Sovietică, fiecare cu sferele sale de influență în noua ordine internațională. Pentru ca apoi, căderea comunismului să lase SUA ca singură mare putere și, de aci, încercarea americanilor de a stabili ei o nouă ordine în lume.

Din păcate pentru ei, noua ordine, mai bine zis încercarea de o nouă ordine a fost întreruptă brusc de atentatele de la 11 septembrie. Istoria are nevoie de echilibru și existența Americii ca singur pol de putere a dezechilibrat lumea. Problema fundamentală pentru prezent și viitor este cum se va echilibra o lume extrem de dinamică, o lume într-o frământare browniană și care, cel puțin acum, a scăpat de sub control. Practic, orice război la scară planetară este, pentru moment, un dezechilibru.

Pentru a se reveni la normal, SUA nu mai pot singure să găsească soluția. S-a demonstrat prin desfășurarea evenimentelor din ultima lună. Noul tip de război, care sfidează toate regulile clasice ale războiului și care, implicit, trebuie să descopere alte reguli care să fie eficiente în luptă, presupune un front larg care se numește, de fapt, lumea. Lupta împotriva terorismului - nota bene, terorismul nu este doar de sorginte islamică - nu are granițe, se desfășoară în întreaga lume și al treilea război mondial, poate cel mai mondial, dacă ne putem exprima astfel, putem spune că a început deja. „Tranșeele" acestui război pot fi pe orice stradă din orice colț al lumii. Altfel spus, orice țară poate fi „beneficiarul" terorismului.

I. IERCAN

(Continuare în pagina 5)

Captură de proporții la Horia

PESTE 2 HECTARE CULTIVATE CU CANABIS

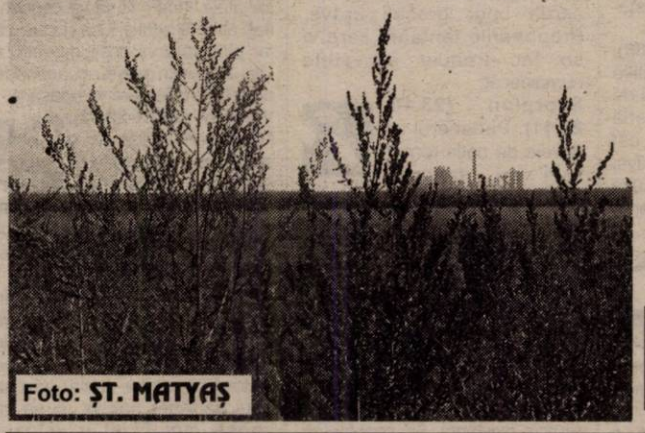

Foto: ȘT. MATYAȘ

Pag. 6

După ce a trecut prin Vama Nădlac

UN TIR CU MARFA NEDECLARATĂ DE 400 DE MILIOANE LEI, „INTERCEPTAT" DE GARDA FINANCIARĂ

Pag. 3

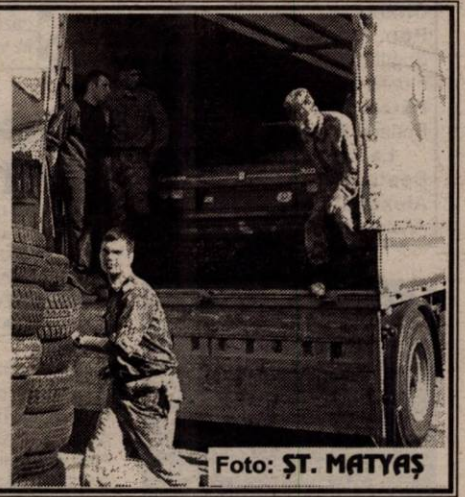

Foto: ȘT. MATYAȘ

MARAMUREȘENCELE - AN DE AN DUPĂ MĂLAI, PRIN PĂRȚILE ARADULUI

Foto: ȘT. MATYAȘ

Pag. 8

S.C. SERGIU GEANINA
Produce și montează
TÂMPLĂRIE ALUMINIU GRECIA și PVC DC UNINCK - Belgia
● Rolete PVC și AL
● Jaluzele verticale-orizontale
● Uși pliante
Tel/Fax 212512

S.C. AUTO MINIMA S.R.L.
Arad, Micalaca, Bloc 338
Execută:
MOBILIER LA COMANDĂ
din PAL MELAMINAT import
Prețuri minimale
Tel. 287040; 094 856873.

S.C. BAGHERA SHOP
Str. Orient nr. 58
Produce și montează
Uși Ferestre PVC
Profile ALUPLAST Germania
Calitatea înaintea Prețului!
Căutați-ne! Tel. 256.769, 092.239.242

microcredit
MICROENTERPRISE CREDIT ROMANIA S.A.
RAPID CREDIT Până la 5.000 DEM
BUSINESS CREDIT Până la 25.000 DEM
INVESTMENT CREDIT Până la 75.000 DEM
Finanțare internațională și tehnologie germană de creditare
Acum și în Arad
TIMIȘOARA: CALEA DOROBANȚILOR (COLȚ CU SIMION BĂRNUȚIU)
TEL./FAX: (056) 224.676, (056) 224.422
NOI DĂM CREDIT DEZVOLTĂRII TALE !
(2204950)

Noi cursuri din 22 octombrie
Inscrieri: 15-19.10
orele: 14,00-20,00
Arad
G. Cosbuc 1,tel/fax: 057 257.223
Engleză
Germană
Italiană
Spaniolă
Centrul de Limbi Moderne
Înființat în 1992 de Fundația Soros și Organizația International House

Citiți în acest număr

La Consiliul Județean

MITRUȚ, CEL FĂRĂ A6, PRIMEȘTE 15% SPOR DE MERIT

Pag. 3

UN AEROPORT PREA ÎNDEPĂRTAT SAU CUM ZBOARĂ INTERESELE ARADULUI SPRE TIMIȘOARA

Pag. 9

ZONA ECONOMICĂ OCCIDENTALĂ A ARADULUI

ALGLASS
TAMPLARIE DIN ALUMINIU SI P.V.C.
USI SI FERESTRE DIN PVC DECEUNINK-BELGIA
USI DE INTERIOR CELULARE SI MDF
B-dul Revolutiei nr. 26-38; Tel./Fax: 272.812
Str. Roșiori nr. 26; Tel/Fax: 289.053

Calendar

■ Astăzi, Soarele răsare la ora 7 și 32 de minute și apune la ora 18 și 34 de minute.

■ Au trecut 289 de zile din acest an. Au mai rămas 76 de zile până în 2002.

■ **Praznicul zilei: Biseri-ca ortodoxă:** Sf. Pr. Oseca; Sf. Cuv. Mc. Andrei Criteanul; **Biserica romano-catolică:** Sf. Ignațiu din Antiohia; **Biserica greco-catolică:** Sf. Prooroc Osea; Sf. Cuv. Mc. Andrei Criteanul.

METEO

Vremea va fi frumoasă și caldă pentru această dată. Cerul va fi mai mult senin. Vântul va sufla în general slab. Dimineață, în zonele joase, se va semnala ceață.

Temperaturi maxime: 22 la 24°C;

Temperaturi minime: 7 la 9°C.

A venit BARZA!

La Arad: **Mihai** Dumitru, **Chioseaua** Maria Cristina, **Pop** Andra Sara, **Butaș** Brigitte Melisa, **Costi** Nicolas Florin, **Popa** Marius Nicușor, **Pătruț** Alexandru Marin, Podariu Roxana Cristina.

La Lipova: Guțu Daiana Beatrice, **Obrad** Cristina Alexandra, **Mărcuș** Cris Aristotelis.

Au plecat dintre noi!

Dochia Gheorghe (1948); Veliciu Teodor (1930); Moser Herbert (1940); Ciurheș Maria (1926); Băc Vasile (1931); Chirilă Floare (1928); Haiciu Marta (1926); Colompar Gheorghe (1963); Furcic Ioan (1971); Iosup Ecaterina (1922).

HOROSCOP

Miercuri, 17 octombrie 2001

Berbec (21.03-20.04). Multe din grijile care vă apăsau dispar și problemele se împuținează. Găsiți întotdeauna o cale eficientă de rezolvare, indiferent de situațiile pe care le aveți de confruntat și aproape nimic nu vă poate lua prin surprindere.

Taur (21.04-20.05). Perioada de stabilitate economică în care vă aflați în continuare constituie o adevărată binefacere pentru psihicul dvs. Sunteți surprinzător de optimist și treceți cu deosebită ușurință peste obstacolele care vă ies în cale.

Gemeni (21.05-20.06). Atitudinea dvs. pozitivă este rapid remarcată de către prieteni, aceștia căutând să se afle cât mai mult timp în compania dvs. Împreună puteți desfășura numeroase activități interesante și vă puteți distra foarte bine.

Rac (21.06-22.07). Sunteți simpatizat de toată lumea astfel că veți reuși să stabiliți cu ușurință noi prietenii. Dacă nu cumva apar, la serviciu, dispute între colegi, nu săriți în apărarea nimănui.

Leu (23.07-22.08). Ar fi cazul să vă faceți ordine în viață și să vă puneți lucrurile la punct. Șeful dvs. este de acord cu propunerile pe care le-ați înaintat și vă dă undă verde să le puneți în practică.

Fecioara (23.08-22.09). Ocupați-vă de rezolvarea chestiunilor legate de obligații financiare - taxe impozite etc. Ocaziile favorabile care se ivesc vor trebui valorificate cât mai bine, însă aveți grijă să nu vă lăsați înșelat de aparențe.

Balanța (23.09-22.10). Acționând cu măsură și prudență veți putea preîntâmpina producerea unor greșeli grave. Propunerile tentante care vi se fac trebuie acceptate numaidecât.

Scorpion (23.10.-21.11). Partenerul are nevoie de puțin romantism și tandrețe. Activitățile sociale au o influență benefică asupra psihicului dvs. și n-ar trebui să evitați să ieșiți în societate.

Săgetător (22.11-21.12). Cel puțin câteva zile va trebui să vă mulțumiți cu succese parțiale, îndeosebi pe plan profesional și să vă resemnați cu situația existentă. Fiți convins că nu peste mult timp va veni și vremea dvs.

MOCHETA
Arad, Piața Gării
Telefon 235.221
Mari REDUCERI DE PREȚURI
MONTAJ LA STANDARDE EUROPENE

Capricorn (22.12-19.01). Nu trebuie să vă consumați chiar pentru orice fleac, căci această tendință ar putea să vă dăuneze sănătății. Încercați să vă concentrați asupra acelor lucruri care vă fac plăcere și vă destind pentru a uita, cel puțin pentru o perioadă de problemele care vă apasă.

Vărsător (20.01-20.02). Nu se conturează nici o schimbare definitorie în viața dvs. Starea tensionată în care vă desfășurați activitatea vă reduce considerabil inițiativa, iar randamentul dvs. este destul de scăzut.

Pești (21.02-20.03). În relațiile cu persoanele de sex opus nu trebuie să contați exclusiv pe ajutorul prietenilor pentru găsirea unui partener potrivit, ci să vă puneți mai bine în valoare farmecul personal. Astfel, șansele dvs. vor crește considerabil.

UTILITARE

PIEȚE, TÂRGURI

Azi este zi de piață la Păncota, Beliu, Buteni, Șiclău, Macea, Vânători, Pecica, Șiria și zi de târg la Beliu și Buteni.

Mâine, joi, este zi de târg săptămânal la Curtici, Sebiș, Cermei, Săvârșin, Secusigiu, Zerind.

FARMACII DE SERVICIU

Farmacia **„OMNIAFARM"**, Calea Aurel Vlaicu, Bl. Z28, cu program zilnic de la orele 8,00-22,00. Telefon 271724.

Farmacia **REMEDIUM** Arad, B-dul Revoluției nr. 52-54. Program luni-vineri: 7,30-20,00, sâmbătă 8,00-14,00. Telefon 233195.

URGENȚE STOMATOLOGICE

Cabinetul de pe str. Crișan (în spate la Gionelli) are program non-stop. Telefon: 253794. Cabinetul din B-dul Revoluției nr. 62, ap. 17, între orele 9,00-19,00. Telefon: 256665.

ADMINISTRAȚIA FINANCIARĂ

Administrația Financiară a municipiului Arad: Asistență contribuabili (impozitul pe venitul global) - telefon 280633, 280733, int. 198.

ÎNTRERUPERI DE CURENT

Miercuri: Str. Steagului, Zarie, Frumoasă, Clopotului, Păcăteanu, Pașcani, Nucului, Tulnic, Ioan Fătu (p). Cartier Micălaca Bl. 575, 576, 577, 578, 579, 580, 581, 582, 583, 584, 585. Cartier Micălaca Bl. 514, 515, 540, 544, 545, 546, 547, 548, 549, 550, 551, 552, 553, 554, pct. Termic 1. **Joi:** Str. Tulnic, Pescăruș, Emil Monția, Clopotului (p). Cartier Micălaca Nl. 501, 502, 528, 529, 530, 531, 532, 533, 534, 535, 536, 537, 538, Oficiul poștal 7 - Micălaca.

APOMETRE

Citirea apometrelor pe străzi, în perioada 15-16 octombrie 2001: Micălaca Bl. 151-200, Bl. 201-255 A, Bl. 301-325, Bl. 326-367, Bl. 551-585, Bl. 601-620, Bl. 501-550, Mierlei, Salcâmului, Vișinului, Șoimului, Porumbiței, Turturicei, Grănicerilor, A. Cotruș, Bella Bartok, C. Victoriei, O. Băncilă, Oituz cu soț, Mărgăritar, Remus, Putnei, Păltiniș, Solomon, Grozăvescu, Sever Bocu, Prunului.

TELEFON DE URGENȚĂ LA POLIȚIE: 955

Expoziție - Sever Frențiu

Muzeul de Artă din Arad în colaborare cu Fundația Culturală ART CLASIC Arad și Clubul ROTARY Arad, organizează expoziția **SEVER FRENȚIU - 70 de ani de la naștere - Perioada Arădeană.**

Expoziția reunește lucrări realizate de artistul Sever Frențiu în perioada 1955-1970 și aflate în patrimoniul Complexului Muzeal Arad, a Muzeului de artă Timișoara și în colecții particulare arădene.

Vernisajul expoziției va avea loc joi, 18 noiembrie 2001, ora 18,00, la Muzeul de Artă din Arad, str. Gh. Popa nr. 2-4, etaj II.

„ADEVĂRUL" VĂ ASCULTĂ

La telefonul dimineții, 280944, între orele 9,00 - 12,00

▼ Și consilierii au reclamații ...

La telefonul dimineții am primit o reclamație din partea unei persoane de la care nu ne așteptam să aibă o nemulțumire. Este vorba despre consilierul municipal **Adrian Mureșan** care este nemulțumit de felul în care medicii tratează pacienții. Reclamația d-lui consilier este îndreptată asupra doctorului Știucă, medic urolog în cadrul Policlinicii Municipale. Reclamantul este nemulțumit din cauză că „deși pe ușa medicului scria că orarul este de la ora 7,00, dl. doctor a apărut în jurul orei 11,00." Consilierul a mai spus că „la ușa medicului s-a adunat în acest timp o mulțime de oameni, în general pensionari, care au fost nevoiți să aștepte sosirea acestuia". A. Mureșan se întreabă, cum e posibil ca medicii să aibă curajul să ceară respect din partea oamenilor, când pe ei nu îi interesează câtuși de puțin de soarta celor suferinzi?"

Redactor de serviciu, R. M.

La telefonul după-amiezii 280003, între orele 15,00-18,00

Parcare sau spațiu verde? D-na Xenia Dumitrache ne-a sesizat, în numele locatarilor de la blocurile Z18 până la Z21, de pe Calea Aurel Vlaicu, o nemulțumire legată de spațiul din fața blocurilor. „Prin primăvara anului trecut, a fost un scandal aici, pe tema distrugerii spațiului verde și amenajării unei parcări. Apoi, ni s-a spus că s-a anulat autorizația de amenajare a parcării. Acum, din nou, au început să spargă parcul. Toți locatarii suntem revoltați - de ce ne-au mințit atunci?"

Mașinile abandonate. Dl. G. C., locatar al unui bloc din Micălaca, zona 300, ne semnalează următoarele: „În primăvara acestui an, conducerea Salubrității anunța că va ridica mașinile abandonate pe străzile Aradului. Suntem în octombrie și mașinile tot acolo zac. Și mai e ceva, adaugă dl. G. C.: „Zona 300 e considerată zona 0. De ce, atunci, nu am văzut, de șase luni, lucrători de la Salubritate măturând faleza?"

Redactor de serviciu, C.L.

Concert la Sala Palatului Cultural

Joi, 18 octombrie, la ora 19,00, la Sala Palatului Cultural va avea loc un concert simfonic, organizat de Filarmonica de Stat Arad în cadrul stagiunii 2001-2002.

Spectacolul are ca solistă pe Dana Borsan, din program făcând parte: „Dansul ritual al focului" din suita pentru orchestră „Amorul vrăjitor" (Manuel de Falla), Concertul în mi bemol major pentru pian și orchestră KV 482 (Wolfgang Amadeus Mozart) și Simfonia în do major (Georges Bizet). Concertul se va desfășura sub bagheta dirijorului Cristian George Neagu.

R.M.

CINEMATOGRAFE

În municipiu

Dacia: Lara Croft: Tomb Raider (SUA) 11; 13,15; 17; 19; 21

Mureșul: Povestea unui cavaler (SUA) 10; 12,30; 15; 18

Arta: Nebuni și frumoși (SUA) 16; 18; 20

Sala Mică: Pierde vară (SUA) 15,30; 17,30

Progresul: Împăratul vrăjit (SUA) 15; Naufragiul (SUA) 17

În județ

Lipova: Patriotul (SUA) 15; Băi, care mi-ai șaprlit mașina? (SUA) 17

Păncota: Amintiri din copilărie (România) 15; Dispari în 60 de secunde (SUA) 17

Vinga: Gladiatorul (SUA) 15; Marea hoinăreală (SUA) 18

Pecica: Detectiv de vole, de nevoie (SUA) 15; Semn de viață (SUA) 17.

EXPOZIȚIE

Asociația Crescătorilor de Porumbei **„Porumbelul Păcii"** Arad organizează un târg-expoziție în zilele de **20-21.10.2001** în sediul din Arad, Calea Aurel Vlaicu nr. 274 „Indagrara".

Expoziția va fi deschisă între orele **09,00-18,00**.

Cenaclu literar

Joi, 18 octombrie, la ora 17,00 va avea loc, în Sala Mare a Casei de Cultură a Municipiului, obișnuitul Cenaclu literar. Vor citi poezie, **Oudrej Ștefanko** și proză **Gheorghe Petcu**.

ADEVĂRUL
COTIDIAN INDEPENDENT ARAD

Editor: S.C. ADEVĂRUL S.R.L. Arad

COD FISCAL R 1681938 ● COD SICOMEX 19.604 ● CERTIFICAT J 02/1886 / 31X 1991 ● COD SIRUES 020956601 ● ISSN 1220 - 7489

Redacția și administrația: 2900 Arad, Bd. Revoluției nr. 81. Telefoane: SECRETARIAT - 281802, fax 280655, 280625; ADMINISTRAȚIE - CONTABILITATE - 281797; MICA PUBLICITATE - 210775; MAREA PUBLICITATE - 280904; CLUBUL PRESEI - 280989.

Consiliul de administrație: președinte - **DOREL ZĂVOIANU**, telefon 281802, 280625; vicepreședinte - **MIRCEA DORGOȘAN**, telefon 210776; **membri: DOREL BARBU**, telefon 281797; **NICU COJOCARU**, telefon 280904; **MIRCEA CONTRAȘ**, telefon 280854.

Colegiul de redacție: MIRCEA CONTRAȘ (redactor-șef); **MARCEL CANCIU** (șef secție foto), telefon **281701**; **ALEXANDRU CHEBELEU** (șef secție sport), telefon **281701**; **NICU COJOCARU** (șef secție publicitate) telefon/fax: **280904**; **GABRIELA GROZA** (secretar general de redacție), telefon **280854**; **VASILE FILIP** (șef secție cultură-învățământ-tineret), telefon **281855**; **280003**; **IOAN IERCAN** (șef secție politică), telefon **280943**; **DORU SAVA** (șef secție social-economic), telefon **281738**; **ȘTEFAN TABUIA** (șef secție actualități), telefon **281855**; **280003**; **DOREL ZĂVOIANU** (președinte al Consiliului de administrație), telefon **281802, 280625**.

Difuzare - Marketing: MIRCEA ȚÂȘCĂ (șef secție)-telefon **280904**

Tiparul executat la S.C. MEDIAGRAF S.A. ARAD, str. Feleacului F.N., telefon 250902, fax 250920

„Adevărul" poate fi citit și pe Internet la adresa http://adevarul.arad.ro

Liceul „Iuliu Maniu" organizează MARE BAL, MARE!

Vineri, 19 octombrie a.c., cu începere de la orele 19,00, Discoteca „Laser" va fi gazda „Balului Bobocilor" organizat de către Liceul „Iuliu Maniu" din Arad. Atmosfera va fi întreținută de trupele COOL GIRLS și GANSTA SIZE. După ce vor fi aleși „miss" și „mister" boboc 2001, va urma un recital de zile mari susținut de cunoscuta trupă **HI-Q**.

Echipa de serviciu — *Mircea Contraș* secretar de redacție

Bianca Felea, Adela Pop, Dina Rujan, Ramona Vidulescu tehnoredactare computerizată

Doina Jurcă, Madiana Mican, Aurica Telcian, Dacian Toduța, corectură

Lansare de carte

Joi, 18 octombrie 2001, orele 17,00, la librăria „Ioan Slavici", din Arad va avea loc lansarea volumului „SECUNDE" de AUREL BOLDOR, apărut la editura Fundației „Ioan Slavici".

Cartea va fi prezentată de poeții C. Butunoi, V. Bellity și prof. Emil Șimăndan, președintele Fundației „Ioan Slavici".

CURSUL VALUTAR*

VALORI ÎNREGISTRATE IERI, 16 OCTOMBRIE 2001

Denumirea valutei	BNR	BCR		BRD		Banca Transilvania		Banca Agricolă		Bursa neagră	
		C	V	C	V	C	V	C	V	C	V
EURO	27889										
Dolar S.U.A.	30783	30675	30875	30600	30900	30500	30820	30660	30860	30500	30700
Marca germană	14259	14001	14523	14035	14400	14000	14350	14130	14380	14000	14200

La Consiliul Județean

MITRUȚ, CEL FĂRĂ A6, PRIMEȘTE 15% SPOR DE MERIT

Gurile rele din interiorul Consiliul Județean spun că șoferul vicepreședintelui **Gheorghe Falcă, Mitruț** - cum îl știu prietenii - cel căruia i s-a furat minunăția de Audi A6 pe plaiuri maghiare, este ținut la garaj cu salariu întreg și un spor de merit de 15% pe deasupra. Merit? Pentru ce merit? Pentru că i s-a furat mașina pe care era angajat, aflându-se nu se știe cum și pentru ce în Ungaria! Sau acest spor de merit l-am putea noi traduce, elegant, într-un spor de confidențialitate față de ce o fi văzut și auzit omul. Dacă e adevărat ceea ce se spune pe holurile Consiliului Județean atunci la mintea diabolică a unor conducători din această instituție ar trebui să li se dea un spor de ... periculozitate față de alegători. Vorba cuiva, care probabil știe ce spune: **„Dacă e bai pe la Consiliul Județean, atunci 70% dintre angajați ar trebui cercetați penal...“** Interesantă replică...

În altă ordine de idei, dacă tot se duce pe apa sâmbetei aeroportul arădean atunci înseamnă că și cei peste **50.000 Euro** dați de Consiliul Județean unei firme - la care, întâmplător, **Gh. Falcă** a fost inginer, pentru a face terminalul CARGO, s-au cam făcut praf. Pe terminalul CARGO vor putea ateriza fără probleme planoare și parașutiștii Aeroclubului **„Traian Vuia“**. Măcar sportivi să fim!

Și pentru ca toți cititorii să vadă cam care e poziția alegătorilor arădeni vizavi de angajații Consiliului Județean, publicăm în cele ce urmează scrisoarea d-nei **Olimpia Măcinic**, sosită la sediul redacției noastre.

„În calitate de cetățean al acestui oraș și mai ales de contribuabil la bugetul local (din pensia mea de un milion și jumătate, plătesc anual 2.300.000 lei impozite și taxe) consider că era de datoria dumneavoastră ca ziarist să-l demascați pe d-nul Falcă. Trebuie să știm și noi, contribuabilii, pe ce se cheltuiesc banii noștri, mai ales când se duc pe apa sâmbetei ca în cazul de față.

Sper că Judecătoria Arad va face dreptate! După părerea mea ar fi trebuit demult să se autosesizeze și să-l tragă la răspundere pentru cele 400 milioane cu care d-nul Falcă a păgubit bugetul Consiliului Județean. Încă nu e prea târziu nici acum. Cu acești bani puteau fi efectuate reparații la școli, spitale sau cămine. Cum își permite cineva să abuzeze de funcția pe care o deține și să folosească în interes personal un bun al statului și să-l dea spre folosință altor persoane care să facă voiajuri în străinătate?

Pentru aceasta așa cum s-au exprimat la timpul respectiv și alți cetățeni ai Aradului, d-nul Falcă trebuie să plătească din buzunarul personal paguba produsă. Aș merge chiar mai departe și aș zice că pentru obrăznicia ciocoiască pe care o afișează ar trebui destituit din funcție. Astfel de oameni n-au ce căuta în conducerea județului!“. Fără comentarii...

G. S.

Viol la „Terra Net“

DE LA SEX PE NET LA SEX ÎN... TOALETĂ

Nicola Debora (19 ani), din Arad, a sesizat Poliția Municipiului Arad spunând că ieri noapte, în jurul orelor 3,30, în timp ce se afla în toaleta clubului de Internet **„Terra Net“**, din Arad, a fost acostată și obligată prin violență să întrețină relații sexuale și perversiuni sexuale cu **Trucă Ioan Daniel** (27 ani), din Arad, fără ocupație, cunoscut cu antecedente penale.

Martorii care au fost în acea noapte la **„Terra Net“** spuneau că înainte de a intra cei doi în toaletă, **Nicola** s-a pupat cu **Trucă Ioan**. Acesta din urmă este cercetat în stare de reținere pentru comiterea infracțiunilor de viol și perversiuni sexuale, urmând a fi prezentat Parchetului de pe lângă Tribunalul Arad, cu propunerea de arestare preventivă.

„VIZITĂ“ CU... FORȚA

Poliția o cercetează pentru violare de domiciliu pe **Stancu Carmina** (37 ani), din Lipova, fără ocupație, care a pătruns fără drept în locuința lui **Axinte Liliana**, refuzând să părăsească imobilul. Văzând că „vizita“ se prelungește **Axinte Liliana** i-a cerut Carminei să părăsească casa. În acel moment **Stancu Carmina** s-a luat la bătaie cu proprietara imobilului, aplicându-i mai multe lovituri și insistând să rămână..

HOȚI DE MOTORETE

Dornici de plimbări nocturne, **Beza Ioan-Nicolae** (17 ani), din Nădlac și **Cosman Alin** (20 ani), din București, fără forme legale în Nădlac, ambii fără ocupație, s-au gândit că ar fi bine să facă o plimbare în miez de noapte. Astfel că aceștia au pătruns în curtea lui **Giurcovici Nicolae**, din localitate, de unde au sustras o motoretă marca „Hercules“, în valoare de peste patru milioane lei. Din fericire, plimbăreții n-au ajuns prea departe, polițiștii oprindu-i la timp iar prejudiciul fiind recuperat.

După ce a trecut prin Vama Nădlac

UN TIR CU MARFĂ NEDECLARATĂ DE 400 MILIOANE LEI, „INTERCEPTAT“ DE GARDA FINANCIARĂ

Desfășurare impresionantă de forțe, ieri, la prima oră a dimineții, la sediul Poliției de Frontieră din str. Mărășești: patru comisari ai Gărzii Financiare, împreună cu polițiștii de frontieră au „capturat“ un autotren cu transport suspect.

Unde nu-i cap, vai de... chipiu

După ce au stat și s-au socotit cum și unde să descarce marfa pentru verificare, organele în drept au hotărât că cel mai indicat este să „tragă“ TIR-ul în curtea Inspectoratului Poliției de Frontieră. Zis și făcut... doar cu prima remorcă a transportului, pentru că la remorcarea celeilalte și-au dat seama că nu mai aveau cum să o introducă pe sub poarta instituției. Astfel că, după aproape o oră și jumătate de eforturi susținute, s-a ajuns la concluzia că șandramaua trebuia mutată în altă parte. Așa că, s-a deplasat toată lumea, cu cățel și comisari tocmai în Aradul Nou, pe str. Posada. Astfel că, acțiunea care se putea termina în maxim două ore s-a întins până dincolo de orele 14,00.

Autoturisme și mașini de spălat

În cele din urmă TIR-ul a fost inventariat. Deși încărcătura nu s-a ridicat la nivelul așteptărilor, totuși s-au descoperit mărfuri fără documente, în valoare de 400 milioane lei, duse din Germania, cu destinația Suceava.

Captura cea mai de soi a fost două autoturisme: un Volvo și un VW Passat modele mai vechi, care figurau în acte cu denumirea caroserie de mașină.

Nedeclarate au mai trecut prin Vama Nădlac, pe sub ochiul „ager“ al vameșilor: geamuri și uși termopan, două mașini de spălat automate, un frigider, cauciucuri și diferite piese de mobilier.

Cei doi suceveni care însoțeau transportul se vor alege cu o sesizare penală, iar marfa va fi confiscată.

Dan Cancel, comisarul-șef al G. F. A. a declarat că **„avem informații despre acest transport pe care îl monitorizam de câteva zile. Ni s-a părut suspect faptul că a staționat cam mult timp în terminalul de la Vama Nădlac, transportul nefiind sigilat. Și, după cum se vede, am avut dreptate.“**

Astfel de acțiuni pe șosele vor avea loc și în perioada următoare, în strânsă colaborare cu Poliția de Frontieră.

SORINA AMBRUȘ

FOTO: ȘT. MATYAȘ

Ce faci de Revelion?

Îți spunem noi! Te abonezi la CONNEX si vii la Moneasa!!!

Sejur de 5 zile la Hotel Parc din Moneasa pentru două persoane cu transport, cazare si masa de Revelion inclusă***.

Siemens A35
755000 Lei**

Motorola V2288 - 714000 lei**
Alcatel OTE - 829000 lei**

Și în plus pentru fiecare abonament primești pe loc **un cadou surpriză.**

Oferta CONNEX valabilă până la 31 octombrie
Abonează-te la CONNEX până la 31 octombrie 2001 și indiferent de abonamentul ales, beneficiezi de 50% reducere la abonament timp de 6 luni*.
În plus cumpără și activează orice cartelă SIM reîncărcabilă CONNEX Go! sau KAMARAD în perioada 1-31 octombrie 2001 și vei beneficia de o reducere de preț uimitoare de $12, la $7

BestSound
www.bestsound.ro

dealer autorizat CONNEX

Str. Lucian Blaga, Nr 13
(Vis-a-vis de Comisariat)

(2205016)

*primele 6 luni de contract; **Nu include TVA; valabil doar cu conectare la CONNEX; în limita stocului disponibil.
***tragerea la sorți va avea loc în 20 decembrie 2001

La Turnu

AU FOST PRINȘI PATRU AFGANI CARE CĂUTAU DE LUCRU ÎN AGRICULTURĂ!

Polițiștii de frontieră de la Turnu au descoperit pe raza localității „patru afgani care nu-și justificau prezența în zonă“, ne informează dl. Robert Iudt, purtătorul de cuvânt al Inspectoratului județean al poliției de frontieră Arad.

Respectivii aveau asupra lor documente de identitate eliberate de către Oficiul Național pentru Refugiați. La cercetări au declarat că vroiau să-și caute de lucru în agricultură (la cules de porumb, ce altceva!).

Până atunci, au de lucru cu polițiștii de frontieră care îi cercetează sub aspectul săvârșirii infracțiunii de tentativă de trecere ilegală a frontierei.

N. O.

MĂRFURI FĂRĂ ACTE

Este cercetat în stare de libertate **Buzaș Viola** (34 ani), din Arad, care în perioada lunii octombrie a. c. - în calitate de administrator la S. C. „Ria-Company“ Vânători - nu a înregistrat în evidențele contabile ale societății suma de 6.100.000 lei, bani ce reprezintă contravaloarea bunurilor comercializate fără documente legale privind proveniența. Din fericire prejudiciul a fost recuperat integral.

INCENDIU

Zilele trecute, în stația C.F.R. Șiria s-a produs un incendiu la un vagon cisternă care aparținea de S.C. Construcții Rutiere S.A. Arad. Detașamentul de pompieri Arad a fost solicitat pentru a interveni la stingerea acestuia.

Incendiul a fost cauzat de sistemul de încălzire a vagonului.

Focul a mistuit aproximativ 18 metri pătrați de reziduuri de bitum de pe vagon.

Pagubele produse sunt în curs de stabilire.

N. B.

PE SCURT- DE LA GARDIENII PUBLICI

În această săptămână, Gardienii publici au sancționat contravențional mai mulți cetățeni pentru încălcarea legilor în vigoare.

Nereguli minore. Așadar, în baza H.C.L. nr. 71/1997 au fost avertizați: Santa Etel (pensionară), pentru aprinderea de cauciucuri în zona Cuza Vodă și Marius Crișan pentru circularea cu bicicleta pe b-dul Revoluției. În baza aceleiași hotărâri au fost amendați: cu 140 mii lei vânzătoarea de la SC Univ, pentru aruncarea gunoiului menajer în alte locuri decât cele stabilite, iar pentru traversarea pe spațiul verde- cu amenzi de 150 mii lei Pop Daniel Valentin din București, Nagya Knall Morton din Mediaș și Tomoiagă Gabriel din Bistrița Năsăud.

Colectare de fonduri fără aviz. La legea 12/1990 pentru colectarea de fonduri în scopuri caritabile fără a avea aviz în acest sens și pentru refuz de legitimare au fost sancționați cu o amendă de 800 mii lei: Marin Anamaria și Marin Gheorghe ambii din județul Arad și Sârbu Ionela din Alexandria. Pentru aceeași faptă, dar mai „amabili“ (s-au legitimat) au primit o amendă de 150 mii lei: Pârvu Cristina din Caracal, Potolescu Lavinia din Pitești și Botolescu Larisa din Turnu.

Comerț ilicit. Tot la Legea 127/1990 au mai fost sancționați Lăcătuș Aurelia din Pecica și Tărcoi Florin din Arad cu o amendă de 150 mii lei pentru comercializare de țigări în alte locuri decât cele autorizate, iar cu 100 mii lei Oroș Ana din Arad pentru comercilalizarea de țigări în spațiul destinat vânzării legumelor.

La cerșit... În baza Legii 61/1991 a fost sancționat cu o amendă de 400 mii lei Covaci Lucian care și-a îndemnat copii, minori, Covaci Florin, Covaci Dacian și Covaci Clementina la acte de cerșetorie pe B-dul Revoluției.

ORDONANȚA PRIVIND CHELTUIELILE INSTITUȚIILOR PUBLICE A FOST MODIFICATĂ

Comisia pentru administrație publică din Camera Deputaților a adoptat, ieri, un raport suplimentar la ordonanța prin care se stabilesc normative de cheltuieli pentru autoritățile și instituțiile publice, acordînd, față de textul inițial, o majorare cu 50 de litri de benzină pe lună, pentru fiecare vehicul al consiliilor județene și Consiliului General al Municipiului București, precum și pentru consiliile locale ale comunelor sau alte instituții. Nota explicativă se precizează că membrii Comisiei pentru administrație au apreciat ca insuficientă cantitatea de carburant pe lună disponibilă pentru fiecare vehicul al acestor instituții. În forma inițială a ordonanței, prevedea ca toate consiliile județene și Consiliul General al Municipiului București să aibă stabilită o cotă de 300 de litri de carburant/lună/ vehicul, iar consiliile locale ale comunelor și alte instituții beneficiau de 150 de litri de benzină/lună/vehicul, comisia hotărînd să majoreze la 350 și respectiv 200 de litri. Comisia pentru administrație publică a mai decis să completeze un articol din ordonanță, prin care cheltuielile privind acțiunile de protocol, dotarea cu autoturisme, consumul de carburanți, costurile pentru telefoane, etc. prevăzute de ordonanță, cuprinse în bugetele Administrației Prezidențiale, Parlamentului, Secretariatului General al Guvernului, precum și cele ale instituțiilor din domeniul apărării țării, ordinii publice și siguranței naționale se stabiliesc prin normative proprii. Membrii comisiei pentru administrație publică au respins însă un amendament propus de președintele comisiei, deputatul PD Ioan Oltean, prin care acesta cerea eliminarea din ordonanță a unui articol care stipula că instituțiile publice, cu excepția Administrației Prezidențiale, Parlamentului României și Ministerului Afacerilor Externe pentru activitatea din exterior, vor achiziționa autoturisme numai din producția internă.

NOU BILANȚ AL ATENTATELOR

Bilanțul persoanelor decedate sau date dispărute în urma atentatelor asupra turnurilor gemene de la World Trade Center, din 11 septembrie, din New York, a fost stabilit la 5.086 de persoane, a declarat, luni, primarul orașului, Rudolph Giuliani, relatează AFP.

Giuliani a anunțat că au fost date dispărute 4.688 de persoane și au fost recuperate de sub ruinele celor două turnuri 453 de corpuri neînsuflețite, dintre care 398 au fost deja identificate.

Administrația Prezidențială i-a răspuns lui Faur Isaia

Administrația prezidențială i-a răspuns, ieri, lui Faur Isaia, la scrisoarea pe care acesta i-a înmînat-o președintelui Ion Iliescu, la Arad, șeful statului urmînd să-l primească în audiență cînd îi va permite programul, au declarat agenției MEDIAFAX surse de la Palatul Cotroceni.

Faur Isaia s-a prezentat, luni dimineața, la ora 5.00, la intrarea Leu a Palatului Cotroceni, unde a cerut să fie primit de către președintele Iliescu. "Mă așteaptă președintele Ion Iliescu. Eu sînt Faur Isaia și trebuie să mă primească președintele", a spus Faur Isaia, conform surselor de la Cotroceni. Potrivit acestora, Isaia a fost condus la biroul unde se primesc petițiile adresate președintelui Iliescu.

Faur Isaia a fost primit, luni, de către consilierul de stat pentru relații cu publicul din cadrul Administrației prezidențiale, Sorin Stanciu. Stanciu l-a chemat pe Faur Isaia, marți, pentru a-i da răspunsul la scrisoarea pe care acesta i-a înmînat-o președintelui Iliescu, în urmă cu două săptămîni, la Arad.

Faur Isaia s-a prezentat, marți, la cabinetul consilierului de stat Sorin Stanciu. În răspunsul scris adresat de Administrația prezidențială lui Faur Isaia se arată că solicitarea sa de a fi primit în audiență de către șeful statului a fost reținută, iar în momentul în care programul șefului statului îi va permite să-l primească va fi anunțat, au declarat sursele amintite.

Faur Isaia este cel care l-a stropit cu cerneală pe fostul președinte Emil Constantinescu, la al doilea tur al alegerilor prezidențiale.

TENTATIVE DE DISCREDITARE A ROMÂNIEI...

SRI consideră că informațiile privind folosirea teritoriului național pentru traficul de material nuclear sînt "tentative de discreditare a României în plan internațional", a declarat, ieri, pentru MEDIAFAX, purtătorul de cuvînt al SRI, Marius Bercaru. El a precizat că, în ultimul timp, traficul în zonă cu material nuclear a scăzut în intensitate.

Agenția BASA-press a relatat, marți, citînd presa de la Chișinău, care preia mass-media italiană, că Interpolul desfășoară mai multe anchete referitoare la traficul cu material nuclear și strategic pe ruta Transnistria-România-Bosnia. Șeful Biroului italian Interpol care se ocupă de Republica Moldova și România, Paolo Sartori, ar fi afirmat, într-un interviu acordat postului național italian de televiziune, că ancheta a fost declanșată o dată cu descoperirea pe teritoriul Bosniei a unei celule a rețelei al-Qaida a lui Osama ben Laden.

Potrivit presei de la Chișinău, "materialul nuclear și strategic care pleacă din Transnistria are ca destinație posibilă teroriștii islamici" și se argumentează cu faptul că în ultimii doi ani, în România au fost identificați și arestați mai mulți traficanți de material nuclear și strategic, cum ar fi mercurul alb sau cobaltul, substanțe ce pot fi folosite în atentate teroriste. Sursa citată afirmă că traficanții acționează în Transnistria, prin România, și ajung în Bosnia și țările occidentale sau Orientul Mijlociu.

Aseară, în Liga Campionilor

Grupa A

● Anderlecht - Real Madrid 0-2 (0-2)
● Lokomotiv Moscova - A.S. Roma 0-1 (0-0)
În clasament: 1. Real Madrid 12 p; 2. Roma 7 p; 3. Anderlecht 2 p; 4. Lokomotiv Moscova 1 p.

Grupa B

● Borussia Dortmund - Boavista Porto 2-1 (0-1)
● Dinamo Kiev - Liverpool 1-2 (0-1)
În clasament: 1. Liverpool 8p; 2. Boavista Porto 7 p; 3. Borussia Dortmund 5 p; 4. Dinamo Kiev 1 p.

Grupa C

● Arsenal - Panathinaikos 2-1 (1-0)
● Mallorca - Schalke 04 0-4 (0-2).
În clasament: 1. Panathinaikos 9 p; 2. Mallorca 6 p; 3. Arsenal 6 p; 4. Schalke 04 3 p.

Grupa D

● Lazio Roma - PSV Eindhoven 2-1 (1-0)
● Galatasaray - Nantes 0-0
În clasament: 1. Galatasaray 7 p; 2. Nantes 7p; 3. Eindhoven 6p; 4. Lazio Roma 3 p.

MIERCURI, 17 OCTOMBRIE 2001

TVR 1

7,00 Jurnalul de dimineață
7,30 Strict necesar
8,25 Șapte zile - s. rel.
(I) 9,10 Cine a furat incendiul - f. rel.
10,45 Amprente - rel.
11,00 TVR Cluj
13,00 Muzica e viața mea! - rel.
14,00 Jurnalul de prânz
14,30 Oameni ca noi
15,00 Medicina pentru toți
16,00 Panorama
17,00 Eu, cetățeanul
17,45 Pasiuni - s.
18,30 Șapte zile - s.
19,15 Avanpremieră Știri. Sport
19,35 George și Leo - s.
20,00 Jurnal. Meteo. Sport
20,30 Teatrul Național de TV prezintă: **Escu...** de Tudor Mușatescu
21,30 Cu ochii'n 4
22,30 Recurs la morală
23,30 Jurnalul de noapte
0,00 Profesioniștii
1,00 Eu, cetățeanul - rel.
1,45 Jurnal. Meteo. Sport - rel.
2,15 Medicina pentru toți - rel.
3,15 Teatru TV: **Escu ...** - rel.
4,15 Cu ochii'n 4 - rel.
5,15 Recurs la morală - rel.

TVR 2

7,00 Femeia misterioasă - s. rel.
8,00 Veni, video, vici!
8,15 Desene animate - rel.
9,30 Tribul - s.
10,00 Lumea lui Chit-Chit - rel.
10,55 Știri
11,00 Bărbați, la cratiță! - rel.
12,00 Camera de gardă - rel.
12,30 Tată, am încurcat-o! - rel.
13,00 Femeia misterioasă - s.
13,45 Desene animate
15,00 Știri
15,10 Toți, împreună
16,00 Reforma la bani mărunți
16,30 Sport Plus
17,30 Tribul - s. rel.
18,00 Mit și istorie
18,30 Știri
18,35 Biblia, legendă și adevăr
19,05 Pe urmele dragonului
19,30 Fețe - rel.
19,45 Drumul spre Avonlea - s.
20,35 Tată, am încurcat-o - s. rel.
21,00 Jonathan Creek - s.
22,00 Telejurnal
22,30 Vară capricioasă - comedie, Cehoslovacia, 1967
23,35 Rembrandt, pictor al omului
0,00 Remix
1,00 Biblia, legendă și adevăr - rel.
1,25 Pe urmele dragonului - rel.
2,00 Veni, video, vici! - rel.

PRO TV

7,00 Bună dimineața!
* Omul care aduce cartea
8,00 Știrile Pro TV - Ziarul dimineții tale
9,00 Tânăr și neliniștit - s. rel.
10,00 .ro - rel.
10,05 Monștrii - s.
10,45 Profeții despre trecut - rel.
11,30 Ani de liceu - s.
12,00 Viață în sălbăticie - western/acțiune, SUA, 1985, prima parte
14,00 Expertul - s. rel.
15,00 Urmărire generală - rel.
* Seara regăsirii
16,00 Tânăr și neliniștit - s.
* Seara regăsirii
17,00 Știrile PRO TV
17,45 Seara regăsirii
18,00 Teo
19,00 Știrile Pro TV
* Seara regăsirii
(●) 19,45 Pericol ascuns - thriller/acțiune, SUA, 1992
21,30 Fotbal Liga Campionilor, în direct
23,45 Știrile PRO TV
0,00 Fotbal - Rezumat UEFA
(●) 1,30 Conspirație la Praga - thriller/dramă, SUA/Cehia, 1996
2,30 Viață în sălbăticie - f. rel.

TV ACASĂ

7,00 Știrile de Acasă - rel.
7,30 Acasă la... - rel.
8,00 Amor latino - s. rel.
9,00 Prima dragoste - s. rel.
10,05 Acasă la bunica - rel.
10,15 Betty cea urâtă - s. rel.
(●) 11,15 De 3 x femeie - rel.
11,45 Dădaca - s. rel.
12,10 Muzica de Acasă
12,30 Iubire fără limite - s.
15,30 Războiul pasiunilor - s.
16,30 Dragoste nebună - s.
17,20 Acasă la bunica
17,30 Amor latino - s.
18,20 Căsuța poveștilor
18,30 Știrile de Acasă
19,00 Prima dragoste - s.
20,00 Betty cea urâtă - s.
(●) 21,00 De 3 x femeie
22,00 Terra nostra - s.
23,00 Dădaca - s.
23,30 Știrile de Acasă - rel.
0,00 90-60-90 Fotomodele - s.
0,50 Sânge din sângele meu - s.
(●) 1,35 De 3 x femeie - rel.
2,35 Muzica de Acasă, muzica nopții
3,45 Acasă la români - rel.
5:45 Acasă la... - rel.

HBO

8,00 În absența binelui - thriller, SUA, 1999
9,40 Întoarcere la Howard's End - dramă, SUA, 1992
12,00 Elizabeth - dramă, SUA/Anglia, 1998
14,00 Lanțul crimei - acțiune, SUA, 1998
15,25 Întâmplări macabre - suspans, SUA, 1999
17,00 Dudley Do-Right - comedie, SUA, 1999
18,25 Ritualuri de împerechere - comedie, SUA, 1999
20,00 Câteodată, ei se întorc... pentru mai mult - horror, SUA, 1998
21,30 Totul despre sex - s.
22,00 American Beauty - dramă, SUA, 1999
0,00 Spărgătorii de seifuri - comedie, SUA, 1998
1,25 Călăul din Belfast - thriller, SUA, 1997

PRIMA TV

7,00 Salvați de clopoțel - s. rel.
8,00 Prima Mix!
12,55 Clip Art
13,00 Impact - rel.
14,00 Obiectiv - rel.
15,00 În căutarea dreptății - s.
16,00 Salvați de clopoțel - s.
17,00 Impact
17,30 Real TV
18,00 Focus
19,00 Camera de râs
19,30 Strada Milion
20,00 Cronica cârcotașilor
21,00 A fi sau a nu fi - comedie, SUA, 1983
23,00 Focus
23,30 În căutarea dreptății - s. rel.
0,25 Clip Art - rel.
0,30 Camera de râs - rel.
1,00 Strada Milion - rel.
1,30 Focus - rel.

TELE 7 ABC

7,00 Muzică
9,59 Telecaricatura zilei
10,00 La ordinea zilei - rel.
11,15 Muzică
12,00 Manager XXI - rel.
12,30 Buletin de știri
12,40 Manager XXI - rel.
13,30 Lumea misterelor - rel.
14,30 24 din 24 - rel.
15,00 Muzică
18,00 Documentar
18,30 As show
19,29 Telecaricatura zilei
19,30 La ordinea zilei
21,00 Telejurnal
21,45 Documentar
22,30 Reporter Tele 7
23,30 Muzică
7,00 Telejurnal - rel.

ANTENA 1 – TV ARAD

7,00 Observator
8,00 Cafeaua cu sare
9,00 Știri TVA - rel.
9,30 Hoinar prin țară - rel.
9,50 Publicitate, Promo
10,00 Tânărul Indiana Jones - s.
11,00 Echipa perfectă - s.
12,00 Sub soarele Africii - s.
* Știrile amiezii
14,00 Hoți de buzunare - acțiune, SUA, 1973
16,00 Divertisment
16,15 Emisiune în limba bulgară
16,30 Publicitate, Promo
16,45 Știri TVA
17,20 Milagros - s.
19,00 Observator
19,50 Sport
20,00 Din Dragoste
21,57 Publicitate, Promo TVA
22,00 Observator
22,15 Ediția de noapte TVA
22,30 Sport
22,35 Marius Tucă Show
23,35 Noaptea târziu cu Mircea Badea
1,00 Observator - rel.
2,00 Suflet rebel - s.
3,30 Capcanele destinului - s.
5,00 Milagros - s. rel.

TV RCS

8,55 Deschiderea programului
9,00 Atlantis Family Playhouse - rel.
9,25 Aventurile lui Huck - rel.
9,45 Dulce ispită - s. rel.
10,30 Desene animate
11,00 Știrile RCS - rel.
12,00 Da - film, rel.
13,30 Știrile RCS - rel.
14,00 Maeștrii cascadoriei - s.
15,00 Emisiune în limba sârbă - rel.
15,30 Kelly - s.
16,00 Farmacia de serviciu - s.
16,30 Deșertul vorbește - s.
17,00 Bumerang - s.
17,30 Comorile lumii
17,45 Camera ascunsă
18,15 Știrile RCS
19,00 Dulce ispită - s.
20,00 Războiul micilor cercetași - film
21,30 Radical Power - s.
22,00 Știrile RCS
22,30 Fiica Ierusalimului - film
(■) 0,00 Erotica
1,00 Închiderea programului

RADIO EUROPA FM (89,3 MHz)

6,00-10,00 Deșteptarea - cu Gabi Dobroiu (7,00 Jurnalul de dimineață); 10,00 Europa Express cu George Zafiu; 13,00 Jurnalul de prânz; 13,30 România în direct cu R. Turcescu; 14,00 Drum cu prioritate cu Radu Constantinescu; 18,00 Jurnalul de seară; 18,30 Interviurile Europa FM; 19,00 Clubul de seară cu Denis Ciulinaru; 22,00 Jurnalul de noapte; 22,30 Infomania cu Dan Goanță; 23,00 Europa lângă tine.

RADIO PRO FM (92,1 MHz)

5,00-5,30 BULETIN DE ȘTIRI - la fiecare sfert de oră; **5,30-7,00 PRO FM PÂNĂ LA UNU** - cu Ramon Cotizo; **7,00-10,00 PRO FM PÂNĂ LA UNU** - cu Flavius Esnican; **10,00-13,00 PRO FM PÂNĂ LA UNU** - cu Mihai Dobrovolschi; **13,00-14,00 13-14 cu ANDREI** - cu Andrei Gheorghe; **14,00-17,00 POFTIM PRO FM** - cu Cătălin Lăpușcă; **17,00-19,00 PRO FM E AICI** - cu Cristi Schnebli; **19,00-22,00 ASCULTĂ-ȚI MUZICA** - cu Andi Moisescu; **22,00-2,00 PRO FM BY NICHT** - cu Vlad Craioveanu

RADIO ARAD & RADIO CONTACT (99,1 MHZ)

6,00 Lupta cu somnul; 8,00 Matinal Cafe; 10,00 Tovarășii mei; 12,00 Pulsul zilei; 14,00 Radiomagazin Deutsche Welle; 15,00 Muzica așa cum vrei; 17,00 Univers ambiental; 17,30 Sensul muzicii; 18,00 Radiomagazin Radio France International; 19,00 Ofensiva de seară; 20,00 Ce și pentru cine; 21,00 Seară de seară; 22,00 Fair play; 24,00 Contact FM

RADIO TIMIȘOARA

6,00 - 16,00 Revizie tehnică; 16,00 Actualitatea în 60 de minute; 17,00 Carusel cultural; 18,00 Actualitatea radio; 18,10 Economia și viața; 19,00 Radiojurnal; 19,15 Actualități, muzică, sport; 20,50 Călătorie în lumea poveștilor; 21,00 Curierul de seară. Știri: 16,00; 17,00; 20,00; 21,00; 21,55. **Radiojurnal**: 19,00.

RADIO SEBIȘ

6,00-9,00 Cronica cârcotașilor - (p)
9,00 - 10,00 Precinie, precinie - muzică populară
10,00 - 12,00 Cafeaua de zece
12,00-15,00 „21" Expres
15,00-16,00 Bună ziua, oameni buni - muzică populară și dedicații
16,00-19,00 Magazin „21"
19,00-20,00 Sus paharul, fiecare - muzică populară și dedicații
20,00-22,00 E seara ta!
22,00-23,00 Lecții particulare - (p)
23,00-06,00 La strada
Știri: 6,00; 7,00; 9,00; 11,00; 15,00. Jurnale: 8,00; 13,00; 18,00.

Redacția Adevărul nu își asumă răspunderea pentru modificările ulterioare intervenite în programele Radio - TV

PAȘI ÎNAINTE

Evaluând activitatea desfășurată până acum de către guvernul PSD condus de premierul Adrian Năstase, putem trage concluzia că angajamentele asumate prin programul de guvernare au fost realizate. Măsurile propuse și aplicate, privind reorientarea și accelerarea reformei economice au fost corecte și au permis relansarea creșterii economice. Mai mult, atenția deosebită acordată măsurilor de stimulare și de sprijinire a întreprinderilor mici și mijlocii - ca principală cale de revigorare a economiei românești - deja a început să producă efecte vizibile, mai ales la nivelul producției industriale și în evoluția numărului de salariați (reducerea ratei șomajului). Una peste alta, putem spune că, pe ansamblul economiei, creșterea economică înregistrată până acum a fost superioară estimărilor inițiale: PIB-ul se cifrează cu cinci procente peste perioada similară a anului trecut, producția industrială este cu 10,4% mai mare, iar în agricultură - ca să luăm doar un singur indicator - producția de grâu depășește șapte milioane de tone.

În legătură cu unele probleme actuale și de perspectivă pentru redresarea și dezvoltarea agriculturii, acest domeniu reprezintă prioritatea fundamentală a Guvernului. Așa stând lucrurile, se va elabora un nou concept de utilizare a mijloacelor financiare de sprijinire a producătorilor agricoli, cu accent pe exploatațiile viabile și generatoare de producții-marfă, repunerea în funcțiune și extinderea sistemelor de irigații, iar în zootehnie se vor stimula cu prioritate - prin măsuri financiare - următoarele produse: carne de porc, de vită, de pasăre și lapte. Nu în ultimul rând, se va avea în vedere îmbunătățirea fondului genetic din teritoriu, atât prin punerea în valoare a celui autohton, cât și prin importuri de valori genetice care să fie multiplicate în țară. În zona industriei alimentare, se va pune accent pe compatibilizarea produselor autohtone cu cele existente pe piața europeană.

Trecând peste alte domenii socio-economice care au stat mereu în atenția actualilor guvernanți (învățământ, sănătate, protecție socială eficientă etc.) ajungem la un adevărat record în materie obținut de cabinetul Adrian Năstase: Bugetul a fost deja depus pe masa de lucru a Parlamentului. Fără alte comentarii, menționăm doar faptul că nu mai există un precedent în acest sens, după 1989...

De departe cea mai autorizată recunoaștere a eficienței guvernării PSD vine din partea organismelor internaționale: FMI, Banca Mondială, Uniunea Europeană... Există semnale cât se poate de încurajatoare în legătură cu ridicarea vizelor pentru cetățenii români care se deplasează în Europa Occidentală, până la sfârșitul anului cabinetul Adrian Năstase propunându-și să îndeplinească toate condițiile în acest sens. Îmbunătățirea mediului de afaceri din România este deja un fapt împlinit, iar partenerii occidentali au receptat cât se poate de pozitiv acest efort.

Dezvoltarea economică a țării, singura cale de creștere a nivelului de trai pentru toți cetățenii, a fost posibilă și datorită faptului că a existat o conlucrare deosebită între Guvern, Parlament și Președinție.

DOREL ZĂVOIANU

„Nici federalizare, nici centralizare excesivă”

● Interviu cu d-l SEVER JURCĂ (PNL), consilier județean

– D-le Jurcă, ați fost ales consilier județean pe listele PNL. Cu toate că au fost partide cu rezultate mai bune la alegerile locale, la constituirea Consiliului Județean, PNL a câștigat nici mai mult nici mai puțin decât președinția acestuia. Care este explicația acestui rezultat la care nu se aștepta nimeni?

– Diplomația pe parcursul negocierilor. Sincer, când am început negocierile nu am luat ca bază obținerea funcției de președinte, ci am calculat toate variantele în care nu puteam pierde, având în vedere faptul că aveam patru consilieri. Varianta ca noi să câștigăm președinția a apărut în ultima clipă, când se intrase într-un impas, părând că toate calculele sunt date peste cap. Față de partenerii cu care am negociat am avut avantajul că nici unul nu a avut reacții adverse. Practic, era singura soluție.

– Având în vedere adversitatea cunoscută PNL-PNȚCD, cum de au acceptat?

– În primul rând, pe plan local această adversitate nu s-a manifestat. Sigur, au mai fost mici „împunsături”, dar, chiar dacă nu mai făceam parte împreună din CDR, tot din opoziția față de forțele de stânga făceam parte. Apoi, oricum țăraniștii nu aveau altă soluție, pe când noi aveam variante destule. Numai alături de noi puteau obține ceea ce au obținut, adică funcția de vicepreședinte al CJA.

– După alegerile generale, având în vedere rezultatele „fulminante” obținute de către PDSR și PRM, toată lumea era sigură că se va schimba ponderea reală în CJA, prin migrări spre PDSR.

– Migrări spectaculoase nu au fost spre PSD. A plecat Lucian Stana din PRM, după cum știe toată lumea, din cauza neînțelegerilor din partid: spun, până la ora actuală. Ce se va întâmpla de acum încolo, este greu de prevăzut. Reacțiile consilierilor nu pot fi anticipate sută la sută numai pe baza acelor protocoale cum sunt PNL-ApR, PSD-PFD ’89 sau altele care se vor semna de aici încolo. Oricum, indiferent de faptul că migrează de la un partid la altul, conform legii; consilierii rămân independenți. Or, independenți fiind, nu este sigur că vor vota după cum le dictează partidul în care s-au înrolat.

– Dumneavoastră, când vă dați votul, o faceți conform unor înțelegeri prealabile cu conducerea PNL?

– În cadrul partidului, nu ne consultăm cu privire la modul în care votăm noi, consilierii, fiecare votează cum crede de cuviință. Sunt foarte puține voturi de natură politică, doar atunci discutând și analizând cum să votăm. Din păcate, așa cum au mai spus și alți consilieri, bugetul este la limita subzistenței, nu se pot face lucruri spectaculoase. Sigur, dacă țara este săracă și bugetul este sărac. Totuși, nu este corect ca Aradul, care dă mai mult, să primească mai puțin. Aradul contribuie la bugetul țării cu mult mai mult decât alte județe dar primește, proporțional, mult mai puțin.

– Dacă la guvernare ar fi liberalii, credeți că s-ar primi mai mult, având în vedere faptul că președintele CJA este liberal?

– Vreau să sper că nu se ține cont de culoarea politică la repartizarea bugetului. Nu ar fi corect. Noi când repartizăm sumele la comune nu ținem cont de culoarea politică a primarului.

– Dar dacă președinte al CJA ar fi fost ales Avram Crăciun sau alt reprezentant al partidului de guvernământ, ar mai fi „picurat” ceva în plus?

– Din nou, nu cred. Banii nu sunt pentru președintele CJA, ci pentru județ, pentru satisfacerea nevoilor urgente ale populației. Ca dovadă, indiferent de culoarea politică a președinților de consilii județene din Moldova, acele județe au primit întotdeauna mai mult, proporțional vorbind, cum ați spus, pur și simplu pentru că nesatisfacerea nevoilor urgente ale populației din zona respectivă s-ar fi repercutat în mod dramatic în județele din Vestul țării.

– Să înțeleg că nu sunteți adeptul acelei idei de „federalizare”, atât de vehiculată?

– Nu sunt adeptul ideii de federalizare, dar nici nu sunt de acord cu centralizarea excesivă. Nu am nimic împotrivă ca județelor înstărite să li se pretindă o cotă mai mare la bugetul țării, însă sunt total împotrivă ca județelor care dau bani la buget să li se taie tocmai sursele prin care finanțează bugetul. Cum spunea Alexis de Tocqmeville, este necesară o centralizare guvernamentală, dar nu una administrativă. Or, ceea ce practică astăzi, în multe cazuri, ca și în cazul județului Arad, seamănă cu tăierea găinii care face ouă de aur.

SIMION TODOCA

REVOLUȚIONARII SE DELIMITEAZĂ DE PRM

Ieri, consilierul județean Attila Duka, secondat de colegul său, Sorin Truț, au organizat o conferință de presă. Attila Duka, în calitate de consilier județean PRM, a ținut să-și dea demisia publică din acest partid. Duka susține că va rămâne consilier județean independent, în timp ce SorinTruț a acceptat să fie vicepreședinte al PSD, partid format în urma unei serii de fuziuni. Attila Duka a declarat că rămâne independent, întrucât nici acum nu este pe deplin edificat asupra sincerității colegilor care i-au fost alături în revoluție.

● Duka a insistat asupra „anormalității” legii care permite „migrarea” aleșilor de la un partid la altul.

● Cert este faptul că PRM, în condițiile în care Sorin Truț și Attila Duka și-au dat demisia, nu mai are nici un consilier județean, înafară de Adrian Mureșan, care încă se pretinde consilier PRM (local).

T. S.

NOUA ORDINE INTERNAȚIONALĂ

(Urmare din pagina 1)

Lupta aceasta presupune o coalizare a tuturor țărilor care vor să târpească, cât de cât, flagelul noului secol. Mai poate o singură țară, fie ea SUA, să lupte de capul ei pe un front atât de imprevizibil? Evident că nu. Acest lucru l-au înțeles rapid americanii și, după câteva ore de uluială s-au trezit, iar strategii SUA au declanșat o inițiativă diplomatică fără precedent. Dintr-odată Rusia devine un aliat de nădejde al SUA după ce până acum vreo câțiva ani erau într-o dispută evidentă. Mai mult, SUA nu cere ajutorul militar al țărilor NATO, cum ar fi Franța și Germania, să zicem. Doar Marea Britanie participă, efectiv cu arme împotriva Afganistanului. Practic, NATO nu există în această luptă, chiar dacă la un moment dat se vorbea despre articolul 5 al statutului Alianței care implică în luptă *toate* țările Tratatului Nord Atlantic.

De fapt, Vladimir Putin a pus punctul pe i tocmai la Berlin - locul de promovare a două războaie mondiale - spunând clar: NATO trebuie să devină o alianță cu caracter *politic* și nu *militar*. Iar într-o asemenea alianță, în lupta pentru stabilirea unei noi ordini internaționale ar putea avea loc și Rusia. Ceea ce părea de domeniul absurdului acum un deceniu, astăzi sau mâine este perfect posibil. Dacă până ieri NATO era conceput ca un bloc militar împotriva comunismului, în general, a Rusiei, în special, astăzi NATO trebuie să-și revizuiască întreaga structură, logistică și să se redefinească asumându-și alte sarcini și scopuri, iar Rusia să devină un element important al noii structuri.

Practic, împotriva cui ar trebui să lupte această nouă structură? Pentru că ea trebuie să aibă obiectul muncii. Ar fi prea simplu să se răspundă: împotriva terorismului. Și ar fi și prea general, iar războaiele nu se poartă în general, ci cu un dușman concret.

Analiștii și politicienii occidentali mereu se feresc - din motive diplomatice - să-și definească dușmanul. Cam la fel procedează majoritatea liderilor islamici. Din aceleași rațiuni. Dar adevărul nu poate fi eludat la infinit și el va fi exprimat când evenimentele se vor precipita, mai devreme sau mai târziu. Cei doi poli opuși, aflați în conflict la ora aceasta sunt Islamul și Occidentul. N-am spus Islamul și Creștinătatea pentru că, realmente, valorile creștine nu definesc, din păcate, tot ceea ce se numește Occident. Nu intru în amănunte acum și aici. Cert este că valorile și gândirea Occidentului sunt în contradicție cu valorile și gândirea Islamului. Și mă gândesc în primul rând la valorile spirituale, dar nu sunt de neglijat nici valorile materiale. Și tocmai aceste valori materiale duc la o anumită ruptură în rândurile Islamului. Pentru că unii lideri islamici, mari magnați ai petrolului, realizează că fără Occidentul bogat ei nu au unde să-și valorifice bogăția. Cumpără petrol cine are bani. Iar bani are Occidentul. Așa după cum Occidentul are nevoie de petrol arab, așa și magnatul arab are nevoie de dolarul Occidentului. Aceste interese și altele de ordin financiar au generat relații amiabile între Occident, în speță SUA, și unele țări arabe, cum ar fi Arabia Saudită (dar și altele). Pe de altă parte însă, populația de rând, care nu gândește ca magnatul petrolului și nu are interese mercantile cu Occidentul, dă cu tifla americanilor și îi consideră dușmani până la moarte. Americanii și alți păgâni trebuie exterminați, iar pentru credinciosul islamic de rând războiul sfânt nu este o vorbă în vânt. Așadar, în sânul lumii arabe - dincolo de disputa dintre șiiți și suniți - există o luptă surdă și nu se știe cine se va impune: interesele financiare sau fanatismul. Ca să punctăm, vom da exemplul cel mai elocvent din prezent: Pakistanul. Cine va câștiga în Pakistan? Interesele liderilor în frunte cu președintele care a fost cumpărat, să fie clar, de către americani sau fanatismul credinciosului islamic de rând care, trebuie să precizăm, nu este neapărat un fundamentalist?

Situația este extrem de complicată și, tocmai de aceea, ea necesită rezolvări diverse și complexe. Toate acestea duc la o concluzie evidentă: SUA nu mai poate genera și stăpâni singură noua ordine internațională. SUA are nevoie de parteneri și, probabil, Washingtonul își va revizui concepția de partener. Chiar dacă SUA domină încă prin puterea militară și economică celelalte țări ale lumii, noul tip de război aproape că eludează aspectul militar al luptei.

Noua ordine internațională presupune alte reguli de parteneriat și alianțe, așa după cum și războiul are alte reguli. Mai mult, noua ordine internațională va presupune mereu noi reguli și noi soluții, pentru că dinamica istoriei este alta. De aci înainte istoria nu va mai avea pauze.

Politica la țară

„SĂ FIE TRAIUL MAI BUN UN PIC!...”

– Sunteți mulțumit de felul cum este condusă țara?

– S-ar putea și mai bine!

– Ce ați dori dvs. de la guvern?

– Ce ar dori toți. Să fie traiul mai bun un pic.

– Care ar fi problema dvs. cea mare?

– Munca în agricultură nu-i plătită. Să vinzi cu 1000 de lei kg de porumb?! Și nu cumpără nimeni. Și atunci țăranul nu dă. Mai bine ține produsele acasă.

– Și ce faceți cu ele?

– Mai ținem un porc, păsări, vaci...

– Și astea le vindeți?

– Se mai vând... Dar până ce crește porcul la 100 kg mănâncă destul.

– Ce ziceți de politica americanilor?

– Cam proastă.

– De ce?

– Acolo-i durere mare.

– Fac bine că bombardează Afganistanul?

Dănuț Ioan, 50 ani, agricultor, Archiș

– Fac și nu fac, dar ar trebui să fie stârpiți și aceia. La urma urmei, ne omoară pe toți! Sunt o grămadă. Măcar de l-ar prinde pe țapul acela... să tragă pielea de pe el. El e de vină...

I. IERCAN
Foto: **ONORIU FELEA**

Captură de proporții la Horia

PESTE 2 HECTARE CULTIVATE CU CANABIS

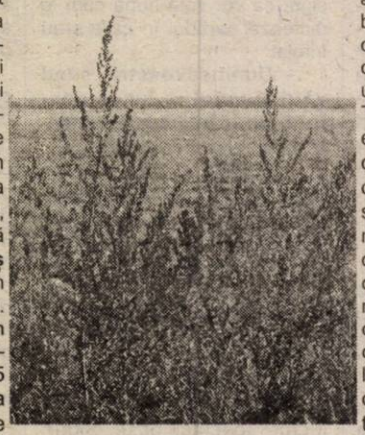

Localnicii din Horia au rămas stupefiați când au aflat că în apropierea lor, pe 2,5 ha de teren arabil, se cultivă canabis. Specialiștii Centrului Zonal de Combatere a Crimei Organizate și Antidrog Timișoara consideră că e vorba de cea mai importantă captură din ultima perioadă. Cele 2,5 ha se găsesc între Horia și Șiria, iar terenul se presupune că aparține **„unora din Păuliș sau Lipova"**, așa după cum spun localnicii din Horia. Ciudat e faptul că până în prezent nu s-a reușit identificarea proprietarului celor 2,5 ha. Canabisul era cultivat la aproximativ 3 km lateral de șoseaua Horia-Șiria, asta pentru ca plantele să fie ferite de privirile curioșilor. Amplasată între lanurile de porumb și floarea-soarelui, plantația de canabis a fost deconspirată de cei care au terenuri în imediata vecinătate. Trimise la expertiză, plantele recoltate de jandarmi au confirmat faptul că acea cânepă indiană este un drog de cea mai bună calitate. Transportată cu șase camioane și un tir, cânepa drog a ajuns într-o unitate militară timișoreană. Transportul s-a făcut cu escortă deoarece există pericolul ca persoanele care au cultivat plantele să încerce să recupereze prin forță marfa, deoarece respectiva captură putea aduce un câștig de nu mai puțin de 30 miliarde de lei. O țigară de canabis pe piața neagră costă între 50.000 și 70.000 lei. Deși jandarmii au recoltat o mare parte a canabisului, totuși în zonă au mai rămas plante de canabis ajunse la maturitate. Ofițerii de la Combaterea Crimei Organizate și Antidrog Timișoara urmăresc acum toate filierele ce pot duce la proprietarul terenului arabil și mai ales la beneficiarii acestei recolte de canabis.

M. G.

Pompilia Szellner: „Noi nu vom răspunde tot cu un atac la persoană"

Într-o conferință de presă, organizată vinerea trecută, d-na Pompilia Szellner, președinta Cercului Cultural Banat-Ja România, deplânge ignoranța totală a conducerii Consiliului Județean Arad care a dus la pierderea cursei aeriene Arad-Stuttgart. Ca o reacție la acestea, conducerea Consiliului Județean Arad organizează și ea o conferință de presă, în care arată că nici pomeneală de ignoranță, de manageriat slab sau lobby deficitar. Pierderea cursei nu e o pierdere mare, în locul ei vor veni alte curse, iar reprezentanții comunității germane (Pompilia Szellner și Manfred Engelmann) sunt niște „personaje mânate de interese".

Referitor la toate acestea, d-na Pompilia Szellner ne-a declarat: „Am fost foarte dezamăgită când conducerea județului ne-a adus acuze personale, când de fapt noi am prezentat realitatea. S-a vrut un semnal de alarmă la ce se întâmplă cu județul Arad. Noi nu vom reacționa la fel și rămânem deschiși în continuare dialogului. Totuși, trebuie să menționez că interesele noastre de care vorbește conducerea Consiliului Județean Arad sunt acelea de a pune umărul la dezvoltarea economico-socială a Aradului, iar acest lucru îl facem fără onorariu. După aceea, chiar dacă nu direct, am reușit să aducem investitori germani la Arad, lobby-ul făcut de noi în Germania a avut drept urmare prezența acestora aici. Ca un alt argument al faptului că suntem dezinteresați, am organizat Zilele Economice Germane, unde a fost invitată dna Suzane Karstner, din Parlamentul Germaniei, pe lângă care am făcut un lobby un an și jumătate, ca să viziteze Aradul și să sprijine alți investitori pentru a veni aici. Ar fi multe de spus și dacă vom mai avea posibilitatea vi le vom prezenta cu argumente. Inclusiv de unde am „scos" cele 100 de milioane de mărci germane pierderi pentru județul Arad, odată cu anularea cursei Arad-Stuttgart. Banii ar fi venit din investiții, taxe, impozite, fonduri comunitare pentru Terminalul Cargo, locuri de muncă ș. a. În încheiere, totuși, repet, noi nu am criticat persoanele, ci modul lor de a conduce județul Arad."

N. OPREAN

UN REUȘIT CONCURS LITERAR AL NEVĂZĂTORILOR

Concursul literar „PE MERIDIANELE LUMII", desfășurat zilele trecute la hotelul din Nădlac, este inedit fiindcă, pentru prima dată, Asociația Nevăzătorilor din România, a organizat o asemenea acțiune culturală în acest oraș din Câmpia Vestică, cu oameni harnici și gospodari, ca un veritabil omagiu adus Zilei Bastonului Alb, sărbătorit în 15 octombrie.

Concursul a fost precedat de o prezentare a monografiei localității, bine structurată, competentă, interesantă făcută de dl. Ianecsko Andrei.

Strălucirea acestei ediții a concursului au dat-o însă, răspunsurile deosebite ale reprezentanților celor 11 filiale. După epuizarea celor cinci seturi de întrebări, nouă concurenți au intrat în baraj, locurile I și III fiind obținute de: dl. Muntean Ioan - Filiala Suceava; Polcz Carol - Filiala Maramureș și Anghel Florinel - Filiala Vâlcea.

La această reușită au contribuit mai mulți sponsori, prilej cu care le mulțumim încă o dată.

Cireșica Dârlea
Asociația Nevăzătorilor, Filiala Arad

Vârfurile

Pãcat cã s-au terminat banii

În urma articolului publicat în ziarul nostru în care sesizam poluarea produsă în zonă de Formația de mixturi asfaltice - lotul Vârfurile a Adiministrației drumuri și poduri - TM, la utilajul respectiv s-a montat un coș care filtrează emisiile poluate, spune Andries Gheorghe, șeful lotului. Până în prezent în Vârfurile s-au produs 6000 tone mixturi asfaltice pentru reparații și covoare asfaltice utilizate la reabilitarea DE 79 (Oradea- Vârfurile - Deva). Lucrările au fost finalizate pe 4,1 km (între Vârfurile și Hălmagiu - 2,5 km și Vârfurile - Groși - 1,6 km). „Numai pe vremea lui Ceaușescu, adică de 23 ani de când există lotul, am avut asemenea realizări. Din păcate banii s-au cam terminat deși vremea este încă favorabilă."

VOICU SIDA

Spărgător de vagoane

Strati Petru (40 ani), din Sânpaul, fără ocupație, a rupt sigiliul legal aplicat de la un vagon de clasă, garat la linia trei, în stația CFR Arad. Motivul a fost să doarmă în respectivul vagon. Acum, **Strati Petru** este cercetat în stare de libertate pentru... somn în locuri nepermise.

În cartierul Aurel Vlaicu s-a finalizat construcția unui bloc de locuințe

Ieri, Primăria Arad a recepționat lucrările de construire-finisare a unui corp al blocului de locuințe X42 (executate de firma CONAR) de pe Calea Aurel Vlaicu. Mai precis, este vorba de finalizarea „scării" care numără patru etaje cu 34 de apartamente cu una, două, respectiv trei camere.

Construcția blocului X42 a fost începută înainte de Revoluție, fiind ulterior abandonată, până în iarna anului trecut, când lucrările au fost reluate.

Achiziția imobilului - circa 15 miliarde de lei - s-a făcut din fondurile bugetului local. Motiv pentru care, într-una din ședințele CLM Arad, urmează să se hotărască ce se va întâmpla cu noile apartamente. Există fie varianta vânzării acestora, fie cea a închirierii.

Într-un viitor nu foarte îndepărtat urmează să se recepționeze și cea de a doua scară a blocului.

C. T.

Foto: ONORIU FELEA

La Universitatea „Aurel Vlaicu"

DESCHIDERE EUROPEANĂ ÎN DOMENIUL TURISMULUI

Colaborarea Universității „Aurel Vlaicu" din Arad cu instituțiile de învățământ superior din Spania este pe cât de strânsă, pe atât de rodnică. Întoarsă recent dintr-o vizită la universități spaniole, **prof. univ. dr. Lizica Mihuț, rectorul U.A.V.** va demara un proiect care vizează formarea specialiștilor în turism.

Prin participarea la programul Agenției Naționale Regionale de Dezvoltare PHARE (58.000 de euro), universitatea arădeană a semnat un protocol de colaborare cu Universitățile de Turism din Barcelona și Mallorca. Concret, instituțiile spaniole au oferit U.A.V. planul de învățământ pentru **un curs de management hotelier**, cu tot ce presupune acesta (recepție, restaurant, bucătărie, etc.). Cursul se va adresa tuturor celor care doresc să își perfecționeze formarea profesională. În acest sens, în ședința de ieri a biroului Senatului U.A.V. s-a hotărât înființarea **Departamentului de Educație Continuă și Învățământ la Distanță** și a **Oficiului de Relații Internaționale.**

Acest proiect european se grefează pe specializările deja existente ale Universității „A. Vlaicu". Economia Comerțului și Turismului (din cadrul Facultății de Științe Economice) și Controlul Calității Produselor Alimentare (Facultatea de Inginerie). Având această bază, Universitatea are în perspectivă înființarea unui Colegiu de Turism.

C. L.

La Grupul Școlar Agricol Miniș

Un bal al bobocilor de nota zece

La sfârșitul săptămânii trecute, Cantina Grupului Școlar Agricol Miniș s-a dovedit a fi neîncăpătoare, la Balul Bobocilor acestui liceu. În organizarea d-nei prof. de română Florica Vesa, zece perechi de „boboci" s-au întrecut pe durata a peste patru ore, pentru titlurile de Miss și Mister. Rând pe rând, concurenții au trecut peste probele de dans, perspicacitate și cultură generală, unele inspirate și din faimoasa emisiune „Academia vedetelor".

Ca o pildă pentru alții, Balul a început la fix, fără obișnuita întârziere de zeci de minute, tipic românească.

Misiunea juriului condus de prof. Rodica Gârbovan n-a fost una deloc ușoară, dar până la urmă, podiumul a ieșit astfel:

• **Ioc III:** Mariana Terei (a câștigat o bluză „Marco Giovaneli" și Valentin Negrea (cravată „Noul Stil").

• **Ioc II:** Alina Bălaș (hanorac de iarnă) și Petrică Mag (cămașă „Noul Stil").

• **Ioc I și Miss și Mister Boboc 2001: Camelia Roșca**, clasa a IX-a A (medalion de aur „Garibaldi", o pereche pantofi „Leonardo") și **Petrică Suceavă**, clasa a IX-a B (pantofi „Leonardo").

Fără ajutorul unor sponsori, precum: „Leonardo", „Noul Stil", Bijuteria „Garibaldi", „Marco Giovaneli", Ducu SRL, Nemeth SRL, Lăcrimioara SRL și Cucu SRL, acest bal nu ar fi fost atât de reușit.

În final, trupa arădeană Kamarad a încântat asistența, după care elevi și profesori s-au mutat cu toții la Căminul Cultural din Miniș unde a urmat discoteca.

D. SCRIDON

De ieri, în Arad

UN NOU SHOWROOM „FORD"

De ieri, peisajul dealerilor de autoturisme străine din orașul nostru s-a îmbogățit cu încă un showroom: Auto Tech - Ford, deschis pe Calea Aurel Vlaicu, prin firma ROMCAR, reprezentant general FORD pentru România.

Noul dealer FORD - reprezentat de EUGENIU PISTRU - director, FLAVIA TOMA și VERONICA MLEZIVA - consultanți - își propune să promoveze modele marca FORD, oferind potențialilor clienți toate informațiile necesare achiziționării acestui gen de autoturism.

Modele Ford - fie ele KA, FOCUS, MONDEO, TRANSIT - sunt recunoscute pentru nivelul ridicat al siguranței performante tehnice și prin confortul oferit atât conducătorului auto cât și pasagerilor. Caracteristici ca: standard airbag șofer, servo-direcție, sistem de imobilizare electronică PATS, închidere centralizată a ușilor etc., reprezintă deja ceva familiar pentru marca FORD.

În această perioadă FORD oferă clienților săi pachetul promoțional: trei ani fără griji. Toate autoturismele FORD beneficiază de trei ani garanție fără limită de kilometri.

COSMIN TRIF

După patru zile de simpozion

ARADUL ARE JUDECĂTORI SPECIALIZAȚI ÎN DREPT COMUNITAR

„Reuniunea celor 60 de judecători din raza de competență a Curții de Apel Timișoara, la Arad, încheiată azi (ieri - n. n.) și-a propus și credem că a și reușit să familiarizeze magistrații participanți cu instituțiile dreptului comunitar și armonizarea legislației românești cu legislația europeană. Acțiunea este în derulare și într-un stadiu destul de avansat. Este vorba, pe de o parte, de familiarizare cu instituțiile juridice cum ar fi Curtea Europeană a Drepturilor Omului și Curtea de Justiție de la Haga, dar și cu modul de soluționare a cauzelor în Franța și Germania din punct de vedere procedural și al chestiunilor de fond. Au fost dezbătute aspecte privind rolul judecătorului în societate și, evident, chestiuni legate de integrarea României în Comunitatea Europeană și în planul justiției. Aspect extrem de important, pentru că justiția reflectă și pulsul vieții sociale în domeniul ei de acțiune", a spus **Horea Oprean**, președintele Tribunalului Arad, ieri, la finalul simpozionului cu tema **„Programul franco-germano-român de pregătire a judecătorilor români în drept comunitar"**, desfășurat în perioada 11-16 octombrie la cea mai importantă instanță a județului.

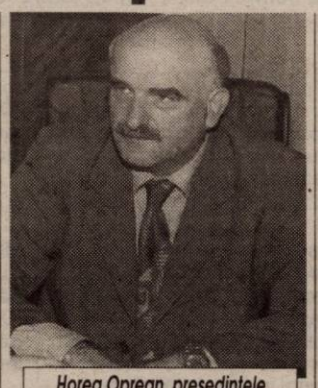

Horea Oprean, președintele Tribunalului Arad, spune că judecătorii arădeni sunt pregătiți pentru Comunitatea Europeană

Organizat sub tutela Ministerelor de Justiție din Franța, Germania, România și Institutul Național al Magistraturii, simpozionul a finalizat un șir de reuniuni similare, organizate în întreaga țară, la care au participat circa 900 de judecători. Dintre cei 60 de judecători participanți la simpozionul de la Arad, 16 au fost judecători de la instanțele arădene. „Prin asemenea reuniuni, încercăm să ne conformăm unor reglementări care la noi nu se aplică, dar în perspectiva intrării în Uniunea Europeană vor deveni aplicabile. Deja suntem în posesia unor norme comunitare care prin similitudine se aplică și la noi. Cert este că aceste pregătiri sunt foarte utile, deoarece însușirea bruscă a normelor comunitare ar putea crea disfuncționalități", ne-a spus Ferencz Toth, judecător la secția penală a Tribunalului Arad, participant la simpozion.

Simpozionul a fost coordonat de către Denis Jardel, din Franța, respectiv Konrad Hobe și Alexander Roth din Germania. Cei trei lucrează de circa doi ani în colaborare cu Ministerul Justiției din România, fiind consilieri de preaderare din partea Comunității Europene. „Am fost prezent la opt Curți de Apel din România la astfel de reuniuni, cu scopul de a pregăti judecătorii români în drept comunitar. Am observat în acest timp grade diferite de pregătire a judecătorilor în acest domeniu, cu toate că dreptul comunitar a devenit o disciplină ce se predă la Facultățile de Drept. Noi încercăm să facem o prezentare generală, dar nu simplistă, a dreptului comunitar. Totodată, în calitatea noastră de consilieri de preaderare, analizăm întregul sistem juridic pentru integrarea în dreptul comunitar. După această serie de simpozioane vor urma altele, în vederea aprofundării temelor abordate", ne-a spus **Alexander Roth.**

Președintele Tribunalului a mai precizat că judecătorii participanți la simpozion pot fi nominalizați pentru a participa la reuniuni naționale și internaționale, atât în probleme de aderare a României la Comunitatea Europeană, cât și în cadrul unor programe de acțiune comune împotriva criminalității trans-naționale. De altfel, Horea Oprean a reprezentat România în cadrul programului OCTOPUS, care s-a desfășurat anul trecut în organizarea Consiliului Europei la Budapesta, cu participarea a 27de țări. Să mai spunem că Aradul a fost ales ca loc de desfășurare a simpozionului, ținându-se seama și de faptul că în ultimii ani instanțele arădene au fost mereu printre primele din țară.

FLORIN TRUȚ
FOTO: VIOREL MUSCĂ

CU MAIU-N MILENIUL III

Aderarea României la structurile europene este un țel pe care vrem să-l atingem cu orice preț. Pentru a ajunge în acele structuri trebuie să avem un standard de viață cât mai apropiat de cel al occidentalilor, sau cel puțin așa vor ei. Dar, nu toată lumea este de acord cu standardele impuse, uneori, de cei din Vest.

Se pare că mai sunt oameni, pe la noi, care țin la tradiții și nu prea sunt interesați de modul de viață de... afară. Floare Tocoian este una dintre persoanele care, poate, din fericire pentru noi consideră că vechile obiceiuri trebuie să rămână, încă, vii. Pe Floare Tocoian am întâlnit-o în comuna Arhciș, dar nu pe „uliță", ci în valea pârâului, unde spăla hainele. Am fost curioși să aflăm de ce nu spală hainele acasă. Dânsa ne-a spus că deși are toate facilitățile acasă, „tot mai bine se spală hainele într-o apă curgătoare, cu... maiu. Ce, nu putem intra în milenul trei cu maiu?" Conservatoare, ca de altfel marea majoritate a locuitorilor din mediul rural, F. Tocoian afirma că „așa am învățat să trăim de la moșii și strămoșii noștri, de ce ne-am schimba acum?"

Într-un fel trebuie să recunoaștem că femeia avea dreptate, adică, de ce ne-am schimba noi stilul de viață, doar pentru că așa vor unii? Nu putem intra „în Europa" ca români, cu identitate proprie, trebuie să fim neapărat ca alții?

R. M.

FOTO: ONORIU FELEA

De anul viitor, la Bata

TABĂRĂ INTERNAȚIONALĂ

Printre proprietățile contelui Mocioni s-a numărat și Casa de Vânătoare din localitatea Bata. În timp, clădirea a fost folosită drept internat și sediul IFET. Ultimul proprietar - societatea Esparo Forest - a vândut imobilul în urmă cu două luni, la licitație.

Noul proprietar este inginerul **Ion Micurescu**, din Bata, renumit vânător al zonei. Intenția inginerului Micurescu este să dea noii proprietăți două destinații: tabără internațională pentru copii și loc de cazare pentru persoanele care vin la vânătoare.

Imobilul are zece camere, cu posibilitatea ca prin mansardare, acestora să li se mai adauge unsprezece. Ion Micurescu este decis să renunțe la orice alte investiții, pentru a-și vedea proiectul realizat până anul viitor. După un calcul preliminar, el spune că investiția îl va costa un miliard lei.

Inițiatorul acestui proiect de anvergură dorește ca în tabără copiii să aibă posibilitatea de a îmbina utilul și plăcutul. Tocmai de aceea în perioada cât se vor afla în vacanță, la Bata, copiii vor avea posibilitatea ca sub îndrumarea unor profesioniști să se inițieze în echitație, tenis de câmp sau tras cu arcul. Nu vor lipsi drumețiile, jocurile interactive și mâncarea ecologică.

T. M.

Din nou despre monumentul care va fi amplasat în fața Teatrului de Stat

O STATUIE CARE SĂ ADUCĂ AMINTE DE CIUMĂ NU E POTRIVITĂ!

Dialog cu prof. EMIL ȘIMĂNDAN, președintele Fundației Culturale „Ioan Slavici" din Arad

– Domnule Șimăndan, de-a lungul anilor ați promovat unele idei interesante nu numai în plan cultural, dar și în sfera urbanismului și arhitecturii arădene. Ca atare am dori să vă aflăm opinia în legătură cu propunerea amplasării Monumentului „Sfintei Treimi" în fața Teatrului de stat din Arad.

– Aș începe prin a spune că am fost și am rămas un mare dușman al diletantismului, indiferent de domeniul în care această plagă pseudo-culturală se manifestă. Cum se știe politicienii, consilierii și oamenii de cultură arădeni s-au polarizat în ultimul timp în două tabere greu de conciliat, în funcție de sentimentele și interesele conjuncturale ce-i animă. Disputa de data aceasta este legată de ideea amplasării ori nu a **Monumentului „Sfintei Treimi"** în fața Teatrului de stat. După părerea mea se promovează acțiuni ridicole, răutăcioase chiar, ca să nu mai vorbesc că multe dintre așa-zisele păreri etalează un evident diletantism cultural și urbanistic. Personal, nu doresc să polemizez cu nici o categorie de opinanți, ceea ce nu înseamnă însă că nu-mi voi expune deschis punctul de vedere.

– Vă ascultăm

– Cum se știe este vorba despre amplasarea pe cel mai mare bulevard central al Aradului, care are lungimea și deschiderea celebrului Champs Elysees din Paris a unui monument! Problema se pune cum dorim să mobilăm urbanistic acest remarcabil spațiu situat în fața Teatrului de Stat? Cred că de la această întrebare trebuie să pornească orice gândire logică, fie ea de politician, de consilier ori de om de cultură legat de Arad! Vorbim de Teatrul de Stat, o instituție culturală, elevată care valorifică atât piese din întreaga noastră dramaturgie națională, dar și din capodoperele dramaturgiei universale, lucru care din start exclude orice discuție de ordin etnic sau naționalist. Ca atare, ce judecată poate avea un politician, un consilier sau un om de cultură al Aradului ca într-un asemenea spațiu urbanistic, în fața unui asemenea edificiu propune să se reinstaleze un Monument închinat victimelor ciumei de acum două secole și jumătate?

– Cred că ar fi interesant pentru cititorii noștri să spunem câte ceva despre istoricul acestei statui. Și pentru aceasta vom apela la lucrarea „Arad Törtenete" (Istoria Aradului) scrisă de Lákátos Otto. Apărută în 1881, cartea vorbește (pag. 134-138) despre ciuma care a lovit Aradul în 1732, în amintirea acésteia hotărându-se ridicarea unei statui care a fost comandată și realizată la Buda în anul 1746 cheltuielile, fiind acoperite din donațiile arădenilor. Inițial statuia urma să fie amplasată în fața Catedralei Maria din Radna unde s-au organizat mai multe pelerinaje dar ulterior s-a hotărât ca „Sfânta Treime" să fie dispusă în fața fostei Primării a Aradului, situată pe atunci în Piața Avram Iancu de astăzi colț cu strada Nicolae Bălcescu. Ceea ce s-a și întâmplat în 1751 când statuia a fost sfințită.

– Exact. Și apropo de ce aduce ea aminte, unii - am citit în ziarul dv. - spun că statuia „vorbește" despre ultima ciumă care a lovit Aradul, lucru total neadevărat pentru că după epidemia de ciumă din 1732 au mai urmat și altele: în 1738, 1739, 1740 și 1788, epidemii pomenite în lucrarea lui Lákátos Otto pe care ați enunțat-o.

– Bun, după această incursiune în istorie să revenim la prezent.

– Incontestabil că **Monumentul „Sfintei Treimi"** este valoros și el își poate găsi un loc în spațiul urbanistic al Aradului, dar - subliniez - nu pe bulevardul central, poate într-un parc al orașului, așa cum s-a întâmplat cu **Troița Martirilor din primul război mondial** mutată de pe bulevardul principal în parcul din spatele Palatului Administrativ! Ce aș mai vrea să adaug? În anii totalitarismului, am publicat, printre altele și o carte consacrată artei monumentale, intitulată **„Un spectacol pentru o mie de ani"**, dedicată lucrărilor de artă monumentală nonfiguративă, înălțate în „Poiana Soarelui" de la Căsoaia de către sculptorii care au participat aici la mai multe tabere de creație. De asemenea tot atunci am publicat unele reportaje și pagini speciale dedicate taberelor de creație de pe Malul Mureșului din Arad și de pe malul Lacului „Pădurice", lucrări care se află în prezent amplasate tot pe malul Mureșului.

De ce amintesc aceste lucruri? Pentru că sunt arădean, pentru că am crescut și am scris zeci de ani în acest oraș, cunosc tradițiile sale culturale și, prin urmare consider că am dreptul la o opinie legată de soarta monumentelor acestui oraș, monumente care, trebuie să recunoaștem, nu sunt foarte multe. În fine, cred că ar mai trebui să amintesc și un alt fapt și anume că în urmă cu decenii am propus continuarea **Muzeului în aer liber de pe malul Mureșului** (unde sunt amplasate lucrări de artă monumentală nonfiguративă), cu o secțiune de **monumente figurative**, de genul Sfintei Treimi, dar și al altor asemenea monumente figurative, istorice.

– Și atunci unde socotiți că ar fi nimerit să fie amplasate aceste monumente?

– Eu zic că în Parcul Europa, cel de lângă Clubul Voința în continuarea Falezei Mureșului, un loc ideal pentru așa ceva și unde Monumentul „Sfintei Treimi" s-ar potrivi cel mai bine.

– Iar în fața Teatrului de Stat...

– Propun un triptic: **EMINESCU, CARAGIALE și SLAVICI!** Un triptic bazat pe argumente istorice, culturale și naționale. De ce? Pentru că **Eminescu** a fost oaspete al Aradului, în iulie 1868, când a însoțit trupa de teatru Pascaly; apoi, în perioada sa berlineză, **I. L. Caragiale** a avut legături foarte strânse cu oamenii de cultură și cu fruntașii politici tribuniști din Arad, iar marele clasic al literaturii **Ioan Slavici** își are obârșia pe meleagurile noastre arădene, fiind născut la Șiria, el urmând cum se cunoaște o bună parte școala la Arad. Iată, stimați consilieri locali, care veți decide ce monument se va amplasa în fața Teatrului de Stat, o soluție în spiritul toleranței și multiculturalității arădene, o soluție la care vă propun să meditați, cu mult calm și în spirit european. Nu instalați monumente vetuste în inima Aradului. În acest început de secol și de mileniu, simbolul memoriei victimelor ciumei de acum două secole și jumătate nu se potrivește în acest loc; trăim într-un oraș modern, curat, luminos, civilizat, unde nu se mai poate vorbi astăzi de ciumă!

– Vă mulțumim.

MIRCEA DORGOȘAN

MARAMUREȘENCELE - AN DE AN DUPĂ MĂLAI, PRIN PĂRȚILE ARADULUI

Una dintre preocupările principale ale producătorilor agricoli este recoltatul porumbului. În Câmpia Aradului s-a încetățenit obiceiul ca toamnă de toamnă proprietarii de pământ să culeagă porumbul cu ajutorul maramureșencelor. Femeile de la munte coboară an de an la câmpie unde rămân la muncă câte trei săptămâni.

La ora actuală, fiecare localitate din jurul Aradului e plină ochi de maramureșence.

Echipa

La Șeitin, de pildă, cele care nu și-au găsit încă unde să muncească merg din casă în casă și caută de lucru. Cel mai adesea, însă, maramureșencele vin în echipă organizată. Cea care are cele mai „vechi state" și implicit cea mai mare credibilitate la un proprietar sau altul din Șeitin își formează echipa încă de la începutul verii. Ea ține în permanență legătura telefonică cu gazda din Șeitin la care urmează să lucreze și își asigură în acest fel siguranța că va fi primită la muncă, încredințându-se că nu s-a tocmit cu altcineva.

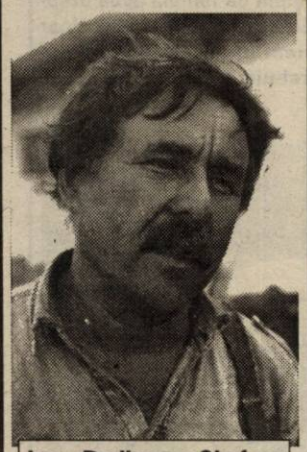

ing. Deliman Ștefan

Inginerul **Ștefan Deliman**, din Șeitin, este proprietarul unei asociații agricole familiale. Din 118 hectare de pământ cât lucrează, a cultivat 78 hectare cu porumb. Chiar dacă are întrega gamă de utilaje, inclusiv combină, tot apelează la serviciile maramureșencelor. În cea mai mare parte recoltează mecanizat, însă angajează anual o echipă de 6-8 femei care depănușează știuleții și culeg porumbul rămas nerecoltat cu combina. În acest an, Ștefan Deliman se bucură de producții bune: 10 tone știuleți la hectar.

De mai bine de o săptămână, opt maramureșence lucrează de zor la depănușatul porumbului. **„De patru ani lucrez cu aceeași șefă de echipă care vine în general cu aceleași femei".**

Nu cu mult înainte de asfințitul soarelui Ilișca, Ioana, Florica, Anuța, Irina, Maria, Marișca și Ileana munceau de zor la depănușat. Prezența noastră nu le-a abătut atenția de la principala lor activitate. În timp ce-și continuau treaba, ne-au spus ce le determină să vină în fiecare toamnă la muncă la Șeitin.

„Nu-i rușine a munci"

Ilișca, șefa de echipă, în vârstă de 49 ani, este cea mai veche cunoștință a inginerului Deliman. **„Sunt obligată să vin aici. La noi nu se face porumb. Am fată în școală, trebuie și bani și porumb."** Fiica Ilișcăi este studentă în anul II la Facultatea de Informatică din Timișoara. Calitatea de intelectuală nu o scutește pe tânără să simtă pe propria-i piele ce înseamnă munca fizică. Ilișca a poftit-o să o înlocuiască timp de două zile, cât ea va fi plecată la Maramureș.

Ioana are 48 de ani și se află pentru a șaptea oară la Șeitin. De cinci ani muncește doar la inginerul Deliman. **„Suntem foarte mulțumite de felul cum ne plătește. E un om deosebit."** De ce tocmai la Șeitin? De ce nu apelează la o altă sursă de câștig în zonă? - am întrebat. **„Dacă ar fi o cât de mică sursă de câștig în zonă, n-am veni aici. Fructele pe care le avem nu-s de cea mai bună calitate. Cultivăm doar cartofi și sfeclă furajeră."** Unul dintre copiii Ioanei a câștigat Loteria Vizelor și, împreună cu soția s-a stabilit în

Chicago. Chiar dacă a rugat-o să nu mai vină la muncă la Șeitin, Ioana știe că **„nu-i rușine a munci"**. Mai ales că în cazul Ioanei responsabilitatea de părinte se simte de la o poștă: dorește cu orice preț să-și ajute mezinul, student la două facultăți din Cluj: Construcții și ISE.

„Acasă avem ce ne trebuie, dar și muncim mult"

Florica, de 46 ani, muncește pentru prima dată la ing. Deliman, dar e la Șeitin pentru a șasea oară. Nu i se pare obositoare munca: **„suntem obișnuite cu munca fizică, doar lucrăm în agricultură. Trebuie să câștigăm și să ducem acasă porumb pentru animale."** Copiii Floricăi sunt așezați la casa lor: fiica economistă, băiatul inginer. Maramureșeanca recunoaște că **„avem ce ne trebuie, dar și muncim mult."**

Anuța, are 49 de ani și a venit pentru prima dată la muncă la Șeitin. La Maramureș este bucătăreasă recunoscută, solicitată la mai toate nunțile din sat. Nu e căsătorită, nu are obligații, așa că n-a fost nevoită să vină an de an la muncă. **„Acum am venit în locul cumnatei mele, îmi cunosc ortacele. Cu străini n-aș fi venit."**

„Țăranul n-are odihnă"

La 44 de ani, **Irina** se află pentru a cincea oară la Șeitin. **„Țăranul n-are odihnă niciodată. Pe când mă văd acasă cu porumbul ăsta uit de oboseală."**

Maria este decana de vârstă a echipei. Are 62 de ani și, de la Revoluție a venit anual la Șeitin. **„Nu mă trimite nimeni, chiar mă opresc să plec. Nu-s necăjită, am de toate, dar porumb nu. De-aia vin aici, să-mi câștig ce n-am."**

Marișca n-a mai dat prin Șeitin de 20 de ani. A ales să meargă în alte zone, mai apropiate de Maramureș. **„Șefa de echipă e mătușa mea. M-a convins să vin aici, mai ales că nu mai aveam grija să-mi caut de lucru."**

Nevasta secretarului

Ileana e soția secretarului din Sălișstea de Sus. Chiar dacă are o poziție sus - pusă în sat, nu se sfiește ca de zece ani să mucească în fiecare toamnă la Șeitin. **„În concediu și bărbatul meu a fost la muncă la Macea. Avem trei copii, trebuie să-i ajutăm și pe ei."**

Toate colegele de muncă sunt consătene, originare din Sălișstea de Sus, o comună cu peste 2300 numere de casă. Florina, Irina și Ileana sunt surori. Între toate există un grad mai apropiat sau mai îndepărtat de rudenie.

Așa după cum chiar ele au recunoscut, acasă nu stau deloc rău. Au gospodării bine închegate, din care nu lipsesc cai, vaci, porci, păsări. În general, copiii acestor harnice femei s-au stabilit la oraș. **„Le-am făcut case frumoase, dar nu-i avem lângă noi."** Cu toate că majoritatea copiilor au urmat o instituție de învățământ superior, sunt însoțiți mereu de spiritul muncii în care au fost crescuți.

Din zori și până seara

În timp ce admiram hărnicia cu care muncesc, le-am întrebat dacă toamna la Sălișstea de Sus mai găsești femei în putere. **„Domnucă, nu pleacă toate la lucru. Nu chiar la toată lumea îi place munca. Noi suntem obișnuite să muncim mult și să avem mult. Sunt altele care ar avea mai mare nevoie să vină... și rămân acasă"** - au spus ele.

O zi de muncă la Șeitin începe dis de dimineață, la ora 6. Femeile își întrerup lucrul doar pentru pauzele de masă - fiecare de câte jumătate de oră.

Muncesc până la ora 22 și chiar mai mult. Dacă șefa de echipă se trezește în puterea nopții și nu mai are somn, își trezește ortacele și le îndeamnă convingător: **„la depănușat"**. **„Domnul Deliman ne plătește foarte bine. Și noi trebuie să lucrăm pe măsură."**

Lucru și post

Miercurea și vinerea d-na Deliman le gătește de post. **„Decât să mâncăm «de dulce», mai bine mâncăm pâine goală. D-na Angela** (Deliman - n.r.) **știe ce să ne gătească. Oricum ne răsfață inclusiv cu dulciuri."**

An de an, femei din Sălișstea de Sus petrec, muncind, o lună la Șeitin. Li se oferă cazare, masă și plată. Pentru depănușat, ing. Deliman le plătește cu 150 kg porumb/zi iar la cules cu 10% din producție. Maramureșencele încarcă porumbul în vagoane și îl împart în mod egal acasă. Chiar dacă pare neobișnuit, în familiile din Maramureș culesul porumbului intră în atribuțiile femeii. Acasă rămân bărbații. În mintea maramureșencelor s-a înrădăcinat ideea că trebuie să asigure necesarul de porumb. O parte pentru hrana animalelor, o altă parte pentru „mămăligă". Tocmai de aceea muncesc conștiincios, cu drag și nai ales cu spor.

TEODORA MATICA
Foto: VIOREL MUSCA

La masa de seară

TELEMEA ȘI CAȘCAVAL DE ȚELA

La 53 de ani, **Ion Onescu** a renunțat la Timișoara, în favoarea unei vieți la Țela (comuna Bata).

Timișoreanul, acum pensionar, nu s-a retras la țară pentru o viață mai tihnită, ci pentru a-și înjgheba propria afacere. Iar afacerea se numește SC Faun Lact SRL și este o minifabrică de procesare a laptelui. Unitatea și-a început activitatea la începutul lunii octombrie și se află încă în probe de lucru.

Ion Onescu a ales Țela din două motive. Primul, de ordin economic: în zonă există materie primă din abundență, la fel și forță de muncă. Al doilea motiv este de ordin sentimental: **„La Țela am avut primul loc de muncă; soția e din Țela; am avut spațiul - o parte din casa socrilor mei - unde am amenajat punctul de lucru."**

Înainte de a face acest pas, Ion Onescu a analizat situația economică a comunei. Imaginea arăta astfel: locuri de muncă doar la Poliție, Școală, Poștă și Primărie. Zilieri cu duiumul. A sesizat și imposibilitatea producătorilor de a-și valorifica materiile prime într-un mod avantajos. **„Atunci am avut revelația că trebuie să încep. Am fost impulsionat și de oamenii care veneau să-mi ceară un loc de muncă."** Întreprinzătorul recunoaște că i-ar fi fost mult mai simplu să recurgă la o afacere comercială. A preferat însă să investească **„o sumă uriașă"** în utilaje și să se instruiască în domeniul industriei alimentare tocmai pentru că a fost convins că trebuie să pună primul stâlp al unei afaceri de perspectivă. **„Nu e o afacere din care să mă îmbogățesc imediat.**

Calculele de rentabilitate și de amortizare au arătat că voi reuși să-mi recuperez cheltuielile în cinci-zece ani" - spune proprietarul, care adaugă foarte clar: „dacă nu erau socrii care să-mi ofere gospodăria, nu începeam".

Deocamdată, la punctul de lucru sunt angajați trei localnici. Intenția proprietarului este ca în doi ani și jumătate de aici să-și câștige o bucată de pâine 10-15 persoane. Dacă nu vor exista poticneli, Ion Onescu se gândește să înființeze ferme unde să crească vaci, porci, dar să dezvolte și alte activități prin care să exploateze resursele naturale ale zonei. Ceea ce înseamnă alte locuri de muncă.

În timpul săptămânilor de probe tehnologice, Faun Lact lucrează la o capacitate de prelucrare de 1.500 litri, cu posibilitatea de extindere imediată la 5.000 l.

Proprietarul Onescu a încheiat contracte pentru achiziția laptelui de la producătorii particulari din zonă. Momentan cumpără litrul cu 3.500 lei, cu plata la sfârșitul fiecărei luni.

La ora actuală, Traian Bălan, proprietarul a șapte vaci, livrează către Faun Lact cea mai mare cantitate de lapte: zilnic 30-40 litri, urmând ca după ce vacile vor făta, cantitatea predată să ajungă până la 100 de litri.

Pentru început, întreaga cantitate de lapte achiziționată este folosită pentru prepararea a două produse lactate: telemea (la prețul de 30.000 lei/kg) și cașcaval (60.000 lei/kg).

Piața de desfacere este asigurată. Produsele de la Țela ajung taman la Râmnicu Vâlcea, la o firmă en-gros, dar și la Timișoara. Urmează și prospectarea pieței din Arad.

Pe măsură ce va reuși să achiziționeze utilaje, Ion Onescu intenționează să diversifice gama produselor lactate cu brânză topită, iaurt, smântână și unt.

Cu toate că, așa cum aminteam, în zonă există lapte din abundență, până la Ion Onescu nici o altă persoană nu a avut vreo inițiativă similară. În părțile locului inițiativa timișoreanului a fost primită „colorat". Unii au fost entuziaști, alții, mai puțin. Această reacție contează într-o mai mică măsură pentru proprietarul care și-a propus ca prin acest punct de lucru să inițieze o tradiție și să creeze locuri de muncă.

T. MATICA
Foto: V. MUSCA

La Nermiș

ȘCOALĂ NOUĂ DIN BANII DE... GRAJDURI

Când mai există oameni care se interesează și de viitorul copiilor, tindem să credem că încă sunt șanse pentru tinerii noștri care sunt considerați „speranța și viitorul țării".

La Nermiș „cei mari" au dat dovadă că le pasă într-adevăr de „cei mici". În 1996, fostele grajduri ale CAP-ului au fost vândute, obținându-se suma de aproximativ 18 milioane lei. Acești bani au fost folosiți pentru construirea unei școli cu clasele I-IV, pentru copiii din Nermiș. Școala arată destul de bine și are o sală de clasă, o grădiniță, o locuință pentru cadrul didactic și cancelarie.

Această școală este o realizare pentru cei din Nermiș, dar mai ales pentru copiii de acolo care se pot bucura de un cadru propice pentru a învăța „buchiile" și, cine știe, pentru a ajunge cândva „mai mari", dacă nu la oraș, cel puțin în satul lor.

R. M.

Foto: ONORIU FELEA

UN AEROPORT PREA ÎNDEPĂRTAT SAU CUM ZBOARĂ INTERESELE ARADULUI SPRE TIMIȘOARA

Disputa iscată în ultimele zile în jurul aeroportului internațional din Arad și a pierderii cursei de Stuttgart și, potențial, a celor pe relația Italia, ascunde câteva realități triste pentru Arad. Certitudinea la ora aceasta este că, prin noul program de iarnă al TAROM, cursa pe relația Germania a zburat spre Timișoara. Motivațiile oficiale pot fi acceptabile până la o anumită limită, dar ele ascund altceva. Pentru un scurt apel la memorie, trebuie amintit faptul că Aradul a primit cursa de Stuttgart în urma unui lobby eficient pe lângă guvernul landului Baden-Wurtemberg, intermediat de Cercul Cultural Banat-Ja. Primul ministru al landului a intervenit personal pentru realizarea cursei pentru care compania națională TAROM a beneficiat de facilități pe aeroportul german. Calculul economic al rentabilității nu poate fi complet fără a face apel la aceste facilități, care pot schimba datele problemei. Dar este cert că lobby-ul german a fost făcut nu pentru o rentabilitate de moment, ci pentru o legătură care ar fi avantajat în principal oamenii de afaceri germani în intenția lor de a investi în județul Arad și nu altundeva. De aici ar fi trebuit să plece autoritățile locale arădene în lupta lor pentru păstrarea cursei pe Arad.

Nu s-a reușit, lucru care este deja de notorietate. Ce surprinde este însă atitudinea autorităților locale și ne referim aici la conducerea Consiliului Județean Arad, care a făcut risipă de argumente pentru a explica de ce o pierdere a Aradului este firesc să avantajeze...Timișoara. Este firesc să plece o cursă strategică pentru economia arădeană spre Timișoara, spun conducătorii C.J.A. Cum, în optica lor, este la fel de firesc să ne mulțumim, în lipsa unei curse sigure, cu ipotetice curse făcute de două companii aeriene mai mici, dintre care despre una, proaspat înființată, nu a auzit nimeni. Ce scapă oficialilor arădeni este motivația Timișoarei de a prinde cât mai multe curse aeriene pe aeroportul lor. Este cunoscut faptul că Aradul deține un grandios proiect de terminal cargo, care are ambiția de a deservi nu doar județul nostru, ci și alte județe din vestul țării și chiar din estul Ungariei. Ne amăgim cu ideea că o înțelegere la nivel transfrontalier ar putea asigura laptele și mierea rentabilității și profitului pentru noul terminal, care în final se vor răsfrânge asupra întregii economii a județului. Dar, trebuie să spunem, aeroportul din Timișoara are un terminal cargo, este drept, nu la dimensiunile proiectate ale celui din Arad,dar care este perfect funcțional. Dacă acest aeroport va atrage cât mai multe curse, prin realizarea acelui "mini-hup" invocat de președintele C.J.A., Caius Parpală, atunci este firesc să ne închipuim că Timișoara va ajunge, încet dar sigur, cel mai mare centru aeroportuar complex din această parte de țară și chiar de euroregiune. Atrăgând călători, care în majoritate, pe relația vestică, sunt oameni de afaceri, evident că aeroportul va atrage investiții în Timișoara, în defavoarea altor zone din vecinătate, printre care și Aradul. Terminalul cargo de la Timișoara va funcționa din plin și este greu de crezut că potențialele facilități oferite peste câțiva ani de terminalul-proiect de la Arad vor convinge pe cineva să abandoneze Timișoara în favoarea Aradului. Este exact ceea ce mizează timișorenii care, din nou, dau dovadă că știu să-și protejeze interesele mai bine decât arădenii, care preferă să piardă ocazii pentru a avea motiv să se lamenteze. Cât de mult va conta faptul că între Timișoara și Arad sunt doar ceva mai mult de 50 de kilometri, poate explica un simplu exemplu. O firma germană din Stuttgart, care confecționează componente auto, a început negocierile pentru un teren în zona liberă, la Arad, la aeroport, tocmai pentru că pe Arad activa cursa de Stuttgart. Deci, pentru germani, au contat în planul de afaceri cei vreo 15 km care despart Aradul de Curtici și au ales partea de zonă liberă din incinta aeroportului. Dacă 15 kilometri nu erau aceptabili, este ușor de priceput cât vor conta cei peste 100 km dus-întors care despart Aradul de Timișoara.

Prin cursa de Stuttgart, Aradul nu a pierdut doar o legătură rentabilă cu Germania. A pierdut o altă ocazie care a umflat din plin pânzele timișorenilor în drumul lor spre a deveni principalul centru economic al sud-vestului României, fără rival și concurență în zonă. Din păcate, ei au beneficiat în acest de-mers, pe lângă eforturile proprii, și de inconștiența factorilor de decizie arădeni, prinși din nou în stare de amorțeală în bloc-starturi.

V. ALEXANDRU

Capitalismul e aici

ZONA ECONOMICĂ OCCIDENTALĂ A ARADULUI

În ultimii șase-opt ani economia Aradului a cunoscut schimbări însemnate. Unele de bun augur, altele nu. Industria arădeană nu mai arată defel ca acum zece ani. Coloșii industriali au trecut prin diverse procese de reorganizare. Procese ce au presupus și disponibilizări ale angajaților. Muncitori de la Aris, Vagoane, UTA, Teba, IMAR sau fostul Combinat Chimic s-au trezit fără slujbe. Ce s-a întâmplat cu acești oameni? Mulți au devenit forța de muncă într-o zonă nouă a orașului - zona industrială. Situată în nord-vestul orașului, la ieșirea spre Pecica, zona are o suprafață de 120 de hectare.

Vânzarea de teren - atuul Primăriei

Începuturile zonei industriale datează de prin 1997, odată cu proiectul AIBC. În timp, AIBC-ul a fost uitat, însă zona industrială s-a dezvoltat. La Arad au venit mai mulți investitori străini, care au început să-și desfășoare activitatea în acest perimetru din nord-vestul orașului.

Pentru a atrage investitorii străini, Primăria Arad trebuia să ofere acestora ceva ce în alte orașe nu găseau. Soluția a fost vânzarea de teren, pusă în practică de ex-primarul Valentin Neamț și continuată de actuala conducere a administrației locale.

În doi ani, 15 societăți

Prin vânzarea de teren, Primăria a atras aici, în doi ani, 15 societăți. Prima firmă ce a cumpărat teren în zona industrială este Lucas Wiring Systems Romania (devenită ulterior Leoni Wiring Systems). Au urmat apoi Eastern Technology, NDB Logistica, Incontro Prefabricati, Euro Imobiliare, Italcars, România Combi.

În lunile acestui an, alte opt societăți au cumpărat aici teren: Johnson România, Coturnix Import-Export, Rumanian Arts & Crafts, Takata Petri România, LGA Express, Mediavam Spedizioniere, Rowo, JRL Edition.

Investiții de aproape 20 de milioane DM

Unele din societățile proprietare de teren în zona industrială și-au deschis unități de producție și își desfășoară aici activitatea. Altele sunt în curs de ridicare a construcției, urmând ca lucrările să fie finalizate în scurt timp. Și, desigur, să-și înceapă activitatea.

Până în prezent companiile ce își desfășoară activitatea în perimetrul amintit au realizat investiții de aproape 20 de milioane de mărci germane și au creat circa 2.000 de locuri de muncă.

Zona industrială poate fi numită zonă economică occidentală a orașului. Atât datorită aspectului - fabricile de aici au o structură modernă întâlnită în țările occidentale - cât mai ales datorită investitorilor prezenți. Cei mai mulți fac parte din consorții internaționale renumite (Leoni, Eastern Technology, Takata-Petri, Johnson, NDB Logistica).

Fiindcă există posibilitatea extinderii perimetrului (de la 120 la 160 de hectare), ar putea ca și numărul investitorilor să crească. Economia Aradului va cunoaște, astfel, o dezvoltare, iar apariția unor noi firme ar însemna noi locuri de muncă pentru arădeni.

GERLINDE KNAP
Foto: VIOREL MUSCA

Banca Transilvania - pe primele nouă luni

PROFIT NET DE 295 DE MILIARDE LEI

Dintr-un bilanț efectuat la sfârșitul lunii septembrie de Banca Transilvania rezultă că aceasta a obținut, pe primele nouă luni ale acestui an, un profit net de 295,7 miliarde de lei. În comparație cu rezultatele obținute în aceeași perioadă a anului trecut, se constată o creștere a profitului net de 1,69 ori (+69%).

În ceea ce privește situația patrimonială a băncii, atât activul total cât și pasivul total au crescut de 1,56 ori (+56%) față de situația existentă la sfârșitul lui 2000.

DOBÂNZILE BANCARE în vigoare la 16.10.2001

Denumirea băncii	Suma minimă (lei)		Dobânda (% pe an)													
			Persoane fizice							Persoane juridice						
	Persoane fizice	Persoane juridice	la vedere	Pe termen de (luni)						la vedere	Pe termen de (luni)					
				1	2	3	6	9	12		1	2	3	6	9	12
BCR	*	25.000.000	6	29	-	30	31	32	33	6	29	-	30	31	32	33
BRD	500.000	500.000	5	30	31	32	33	35	37	5	27	27,5	28	28,5	29	29,5
B. Transilvania	300.000	25.000.000	6	30	-	32	33	32	31	6	30	-	32	33	32	31
BancPost	500.000	500.000	6	30	-	31	32	33	35	6	30	-	31	32	33	35
B. Agricolă	500.000	10.000.000	5	30	-	31	32	32	32	5	30	-	31	32	32	32
C. C. Aurora	1.000.000	10.000.000	8	32	-	33	35	33	35	8	30	-	33	34	33	34
C. C. Phoenix	500.000	500.000	8	34	-	35	36	-	37	8	34	-	35	36	-	37

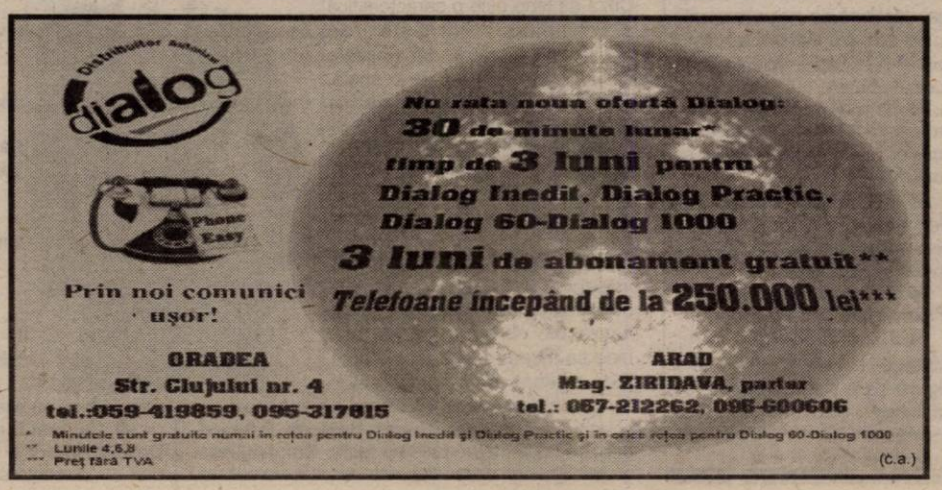

PANORAMIC ECONOMIC

PĂDURI-DOCUMENTE

Documentele legale de însoțire a mărfurilor lemnoase care urmează să fie transportate pentru prelucrare vor fi înlocuite cu modele noi, începînd cu 1 noiembrie, pentru a se limita transportul ilicit de material lemnos, a declarat, luni, în cadrul unei conferințe de presă, secretarul de stat în Ministerul Agriculturii, Viorel Ghelase.

TURISM-REGLEMENTĂRI

Agenția de turism va rambursa, imediat, turistului, toate sumele aferente călătoriei plătite de acesta, inclusiv comisionul, în cazul în care prețurile stabilite în contract sunt majorate cu peste 10%, indiferent de motivul majorării, a hotărît, luni, Camera Deputaților.

Deputații au votat textul comun propus la medierea ordonanței din 1999 privind activitatea de comercializare a pachetelor de servicii turistice.

PSD-ENERGIE

Patru deputați PSD propun, într-un proiect de lege depus, luni, la Biroul Permanent la Camera Deputaților, ca prețul național de referință pentru energia termică să fie obligatoriu în toate zonele țării, indiferent de prețul local al gigacaloriei.

Cei patru deputați PSD propun ca diferența dintre prețul național de referință pentru energia termică și prețul local mai mic al gigacaloriei să se constituie într-un fond.

Din acest fond, 50% ar urma să se vireze la bugetul de stat pentru modernizarea centralelor termice, iar 50% se va vira la bugetele unităților administrativ teritoriale pentru realizarea contorizării individuale a consumului de gaze naturale sau energie termică, precum și pentru plata subvențiilor la energia termică și apă caldă.

Toamnă - iarnă 2001

„Nimic artificial în coafurã”

Toamna. Un nou sezon, o nouă modă. Stiliștii coafori aduc noi tendințe pentru sezonul toamnă-iarnă 2001-2002. ***Hangina Enăștescu****, proprietara salonului de coafură* ***„Hangi”*** *ne-a vorbit despre ultima modă în coafură. Astfel, după ce timp de patru ani părul lung a deținut supremația în coafură, în modă apar* ***„tendințe clare, clasice, elegante și feminine: tunsori scurte, drepte, ușor asimetrice, care cad în formă”.***

▲ *Ce avantaje are părul scurt?*

„Conferă fibrei capilare mai mult volum, fapt ce permite aranjarea părului nu doar în salon, ci și acasă cu rezultate excelente pentru alura zilnică.” Cu o condiție esențială: să fie tuns foarte bine, în termeni de specialitate - să cadă în formă.

▲ *Se potrivește oricui tunsoarea scurtă?*

„Chiar dacă se crede că părul scurt este apanajul masculinității, părul scurt, tuns în formă, dă feminitate” - spune Hangi. E foarte important, însă, ca tunsoarea scurtă să se armonizeze pe deplin cu fizionomia și cu personalitatea celei care o poartă.

- În privința culorilor, la modă sunt încă **„reflexele puternic luminate pe un fond întunecat, obținute din culori foarte naturale: blond deschis, arămiu, șaten sidefat.”**

În mare vogă în această toamnă - atrage atenția stilista Hangina Enăștescu - este „noul” sau „tânărul” roșu, folosit chiar și pentru șuvițe. E vorba de roșu paradis, viu, în tonuri diferite, de la caz la caz.

Pentru toamna și iarna acestui an, stiliștii coafori au spus un **nu hotărât** negrului și permanentului. Alegeți culori calde, naturale și, chiar dacă optați pentru păr scurt, volumul va fi dat de forma tunsorii, nicidecum de permanent.

Moda acestui sezon pledează pentru simplu și natural. „Nimic artificial în coafură” - ar fi dezideratul de care trebuie să țineți seamă.

Hangi atrage atenția că orice modificare a nuanței sau a culorii părului presupune o (re)adaptare a machiajului.

▲ *Machiajul - în armonie cu podoaba capilară*

Ultramoderne în machiaj sunt acum culorile naturale și în special nuanțele de maro. Cosmeticiana salonului de coafură „Hangi”, **Adela Kallai**, amintește că se poartă cu succes fardul în nuanțe pale, discrete de verde. La fel ca și în coafură, nici din machiaj nu lipsesc reflexele

întuneric - lumină. **„Țineți întotdeauna cont de armonia păr-pleoape-ruj.”** De pildă, dacă culoarea părului e roșu granat, obligatoriu alegeți un fard de peoape roz-cărămiziu și un ruj roșu intens. Nu uitați de pudra „bronz” care se cere aplicată pe pomeți.

Pentru desăvârșirea machiajului și punerea în evidență a ochiilor folosiți un rimel de calitate și aplicați dermatograf discret, dacă se poate umbrit (pe jumătate sau un sfert din conturul pleoapei).

Adela Kallai recomandă să evitați fardurile pe nuanțe de albastru mov. Culorile reci au căzut în desuetudine. Rețineți că sezonul rece cere culori calde!

Culorile și comportamentul sexual

Află cum este partenerul tău în pat, chiar dacă nu ați avut până acum o relație intimă. Fără să tragi cu ochiul pe gaura cheii. Psihologii au descoperit că există o legătură directă între culorile preferate și comportamentul sexual. Verifică dacă este adevărat.

Roșu - E un fel de tigru la pândă. Se excită ușor și îi place să facă sex în orice mod imaginabil. Odată ce se aprinde, e mai greu să se potolească. Dacă și tu ești înnebunită după culoarea roșie, înseamnă că v-ați găsit. Și v-ați potrivit.

Galben - Preferă să obțină plăcere în afara dormitorului conjugal. În consecință, s-ar putea să nu aibă mereu timpul necesar de a se bucura de aceste clipe. Dar îi vei refuza cu greu o partidă de sex. Chiar are inițiativă.

Roz - este cam imatur atunci e vorba de chestiuni sexuale. Îi place latura amuzantă a sexului și iubește flirtul. Atunci când lucrurile devin serioase, este pe punctul de a renunța la relație în orice moment.

Mov - frecvent, crede că e prea sofisticat pentru o aventură. Dacă e femeie, se teme să nu își strice coafura. Când ajunge în pat, este adesea preocupat să obțină satisfacția, fără a-l băga prea mult în seamă pe partener.

Negru - oamenii care preferă negrul sunt trăznitii aventurilor sexuale. Le plac partidele neobișnuite sau sexul experimental. Sunt mai activi atunci când sunt triști sau stresați. Partenerul ideal? Un alt „Negru”.

Verde - e proaspăt, inocent și aproape virginal în tot ce are legătură cu sexul. Mai mult blând decât pasional, crede cu tărie în fidelitate. Dacă ești destul de norocoasă încât să găsești un partener „verde”, nu trebuie să te îngrijorezi niciodată cu privire la loialitatea acestuia.

Portocaliu - iubește fanteziile erotico-sexuale. Preludiul este la fel de important pentru el ca și actul sexual în sine. Cea mai mare plăcere a lui? Să șoptească cuvinte dulci la urechea partenerului.

Maro - sunt calzi, profunzi și foarte sensibili. Nevoile și dorințele partenerului sunt foarte importante pentru ei. Nu se pot sătura să spună „te iubesc”. Sunt excitați chiar și numai de o plimbare în ploaie, de faptul că se încălzesc în fața focului sau dacă încearcă să prindă fulgi de nea cu limba. Adoră ideea de a fi îndrăgostiți și au nevoie de timp și de intimitate pentru a face dragoste. Sunt însă atât de impresionabili încât și un singur cuvânt ar putea încheia o relație.

Gri - sunt atât de nehotărâți încât uneori nici măcar nu își dau seama dacă sunt excitați sau nu. Ca amanți, au tendința de a pregăti totul în cele mai mici amănunte.

Albastru - sunteți unii dintre cei mai buni parteneri de sex. Sensibili, puternici și pasionali, răspunsul lor se potrivește întotdeauna cu dispoziția erotică. Consideră că actul sexual este o artă și le place absolut orice. În căsnicie sunt partenerii perfecți, care nu-și caută afinități în altă parte.

Alb - sunt destul de puritani, probabil consideră că actul sexual are ceva murdar în el. Nu vor săruta niciodată o femeie în mijlocul străzii. Nu se vor dezbrăca niciodată în fața unui iubit. Și înainte, și după actul sexual vor face duș!

Corectează imperfecțiunile feței!

Ai impresia că micile imperfecțiuni ale feței nu se pot corecta? Te înșeli. Un machiaj realizat cu pricepere te poate ajuta să scapi de complexe. Iată câteva sfaturi date de cosmeticiana Adela Kallai. Urmează-le!

Ochii exoftalmici nu vor ieși în evidență dacă folosești un fard de nuanță naturală, de o culoare bine definită, ușor mai întunecată în unghiul exterior și mai luminoasă în interior. Acest tip de machiaj dă senzația de ochi migdalat, fapt ce va distrage atenția de la forma exoftalmică a ochiului. Ferește-te întotdeauna să aplici nuanțe pale!

Nasul mare. Se asociază de obicei cu pomeții mari. Mascați defectul prin aplicarea unei pudre luminoase pe vârful nasului și a unei pudre de culoare mai închisă la baza nasului.

Fața în formă de inimă. Luminați bărbia cu o pudră de culoare deschisă. Astfel, va părea mai mare. Întunecați pomeții cu un fard mai intens.

Buze exagerat de subțiri. Folosiți întotdeauna un supracontur și neapărat un ruj de culoare deschisă.

Ochii mici. Se măresc prin aplicarea unui contur întunecat, liniar. Obligatoriu rimel și sub nici o formă fard de pleoape!

CE SĂ FACI PENTRU CA RUJUL SĂ TE AVANTAJEZE

◆ Alege un creion de buze (dacă folosești) în nuanța rujului, cel mult o nuanță mai închis.

◆ Conturează doar mijlocul buzelor, pentru a nu te trezi cu o gură imensă.

◆ Dacă ai tenul deschis alege un ruj deschis, natural, sau combină mai multe nuanțe de bej, roz, arămiu, piersică. Culorile închise par prea teatrale pentru tine.

◆ Tenul mai închis îl pui în valoare cu un ruj intens, în nuanțe de ciocolatiu, prună sau fructe de pădure. Un ruj prea pal îți va da un aer bolnăvicios.

◆ Aplicarea rujului de buze se face accentuând arcuirile buzelor și întinzându-l discret spre colțuri.

◆ Dă-te cu ruj, apoi presează un șervețel pe buze pentru a înlătura excesul. Repetă operația de machiere pentru a fixa rujul mai bine.

◆ Pentru ca dinții tăi să nu devină brusc roz, maronii sau alte culori trăznite, trece, o dată sau de două ori, cu degetul arătător sau limba peste dinți. Evită să repeți gestul în public. Refugiază-te mai bine în baie deoarece operațiunea de curățire a dinților în acest fel aduce puțin cu rumegatul unei cămile.

◆ Dacă nu ai timp să-ți refaci machiajul pe parcursul zilei, folosește dimineața un ruj kiss-proof, care rezistă mai mult timp. Aplică înainte puțin strugurel deoarece acest tip de rujuri conțin mai multă pudră și usucă buzele.

◆ Toamna și iarna, protejează buzele cu un ruj gras sau cu strugurel, dacă vrei să le hrănești și hidratezi fără a le colora.

◆ Dacă rujul tău preferat nu rezistă prea mult pe buze și nu îl găsești nici în varianta long-lasting, pudrează buzele înainte de prima aplicare. Îl vei păstra astfel mai mult timp.

◆ Buzele par mai pline, dacă aplici în centru o nuanță mai deschisă de ruj, armonizată cu cel de bază. Același rezultat îl obții și cu ajutorul unui lip-gloss (luciu de buze).

◆ Dacă ai buzele prea groase, fă-ți conturul în interiorul buzelor, astfel încât acestea să pară mai subțiri.

◆ Folosește lip-gloss mai ales seara, când ieși în oraș, la petreceri sau la întâlniri. Ziua dă un aer de vulgaritate.

◆ Păstrează rujurile pe care le folosești mai rar în frigider.

◆ Când îți cumperi un ruj, testează-l la lumina zilei ca să fii sigură că e nuanța care ți se potrivește.

Femeia modernă și criza de timp

Femeia modernă duce mare, mare lipsă de timp chiar dacă este înconjurată de mașini sofisticate menite a-i ușura viața. Timpul câștigat e doar aparent, e numai o iluzie, căci, cu cât câștigi mai mult timp, grație cuceririlor tehnicii, cu atât se „înghesuie” tot mai multe treburi în doar cele 24 de ore. Cu cât ai un ritm mai alert de viață, cu atât crește îngrijorarea că ți-au scăpat lucruri importante. Pentru a te putea bucura de timp și de a-l folosi cu plăcere ai la îndemână o soluție extrem de simplă: să te oprești! Sentimentele precum dragostea, bucuria, prietenia sunt acele ancore care te ajută să faci un popas în oceanul timpului. Criza de timp este o caracteristică a femeilor: pornește să aerisească în casă, dar găsește pe jos o batistă pe care o spală, apoi dă cu ochii de un titlu de ziar pe care-l răsfoiește, între timp își aduce aminte că se răcește cafeaua, își dă seama că e timpul să plece, ca mai apoi să o obsedeze întreaga zi ideea că nu a aerisit.

A fi stăpână pe timpul tău înseamnă să trăiești în armonie și echilibru cu tine însăți, dar și cu lumea din care faci parte. Este bine să facem o listă cu priorități. Este evident că nu există soluții fără compromisuri. Trebuie să învățăm să spunem NU, dar să refuzăm politicos. Este evident că nu le putem face pe toate. Omul măcinat de sentimentul vinovăției este irascibil, vulnerabil, obosit, fără randament, dezorientat temporal. Vă place să fiți așa? Nu cred! Un pas important spre reușită este să învățăm să ne asigurăm porția zilnică de pauză, relaxare, de fericire și asta CU ORICE PREȚ! Chiar dacă nici unei femei nu îi este ușor să-și împartă timpul între gospodărie, educația copiilor, soț, obligațiile față de părinți, serviciu și pe deasupra să mai arate și bine. Viața de toate zilele trebuie să decurgă în armonie, atât acasă, cât și la serviciu, lăsând loc, totuși deciziilor spontane, surprizelor, vrajei unei clipe...

Iată câteva reguli de aur în lupta cu timpul

- Planifică-ți treburile pe zile
- Calculează cam cât timp ia o treabă
- Fixează-ți termene
- Nu-ți programa întreaga zi, apar și lucruri neprevăzute
- Adună-ți gândurile pe hârtie, astfel nu veți pierde idei valoroase
- Fă zilnic ceva plăcut
- Nu-ți propune să faci totul singură
- Învață să spui NU
- Bucură-te de realizările tale
- Nu-ți propune să fii martir pe altarul căsniciei, familia ta are nevoie mai ales de dragostea ta
- Nu amâna lucrurile neplăcute, e bine să scapi cât mai repede de ele
- Cel mai bun stimulent este recompensa. Dacă ai făcut o treabă bună, fă-ți cadou un parfum, o rochie sau ce-ți dorești tu cel mai mult.

Pagină realizată de: TEODORA MATICA, SORINA AMBRUȘ

Sportivul săptămânii

„Vreau să marchez 15 goluri și să promovez cu UTA“

◆ declară fotbalistul Vali Miculescu

Din momentul în care a venit la UTA, atacantul Vali Miculescu și-a câștigat un loc în inimile suporterilor alb-roșii, printr-un joc frumos și eficace în aceeași măsură. Cea mai recentă reușită a fost memorabilă, foarte dragă acestora din urmă. Grație dublei lui Miculescu, echipa arădeană a trecut de Poli cu 2-1, sâmbătă, la Timișoara. Un motiv justificat pentru alegerea noastră.

– Ce crezi despre derby, Vali?

– Am fost sigur că vom învinge. Eram mobilizați, motivați după ultimele rezultate avantajoase. Mă bucur pentru succes și pentru cele două goluri înscrise. Îmi pare rău, pe de altă parte, pentru orașul Timișoara. Nu și pentru echipă. Eu doar mi-am făcut datoria de fotbalist.

– Cum ai resimțit, totuși, timișorean fiind, această confruntare?

– Îmi face plăcere să evoluez în fața cât mai multor spectatori, indiferent de locul în care se desfășoară jocul. Iubesc partidele în care ambianța este bună. Mă așteptam, desigur, să nu fiu primit tocmai cu brațele deschise, datorită rivalității dintre grupări.

– De ce ai ales Aradul?

– Am fost în cantonament cu A. S. Politehnica vreme de 12 zile. Am tot așteptat să vină Claudio Zambon, să se clarifice lucrurile. Nefiind serioși față de mine, am plecat.

– Regreți cumva opțiunea?

– Nu. Îmi pare bine că sunt jucătorul UTA-ei. Am mai avut o ofertă de la FC Bihor. Acolo riscam să rămân „pe dinafară“, din cauza situației nesigure a antrenorului Rotariu. În plus, nea' Ionuț Popa avea nevoie de mine, ceea ce a contat în hotărârea luată.

– Cum te-ai acomodat la UTA?

– Fără probleme, atmosfera fiind deosebită. De fapt, am refuzat Bihorul - care mi-a promis mai mulți bani - din două considerente: atmosfera din cadrul echipei UTA și nevoia de a juca cât mai mult, de a avea „meciuri în picioare“. Pentru mine era vorba despre ultimul tren.

– Ce părere ai de lupta pentru promovare?

– Sper ca la finalul turului să fim pe unul din primele două locuri. Avem un lot valoros, am depășit echipe de top - Baia Mare, Reșița, Extensiv... Promovarea depinde și de factorii de decizie din oraș, eventual de aducerea câtorva jucători. Oricum, e bine să fim acolo sus. Personal îmi doresc să marchez până la 15 goluri pentru UTA și să facem pasul spre Divizia A.

– Până atunci însă, cum ți se pare disputa următoare, cu Industria Sârmei?

– Adversarii au avut un debut destul de bun pentru o nou-promovată. Dacă muncim, dacă nu îi luăm de sus, victoria nu ar trebui să ne scape.

A consemnat
ADRIAN HĂRȚĂU

Din nou în Europa

Astăzi, în Cupa Koraci

WEST PETROM ARAD - LOKOMOTIV MINERALNYE VODY

O nouă aventură europeană a baschetului masculin arădean, a doua consecutivă, începe astăzi. Sorții nu au fost prea favorabili campionilor de la West Petrom, hărăzindu-le un adversar puternic - Lokomotiv Mineralnye Vody, din Rusia. Cu toate acestea, arădenii sunt hotărâți să facă o figură frumoasă în Europa, să își apere șansele cu ardoare. În cele ce urmează, vă prezentăm ultimele date legate de pasionanta ciocnire.

Față în față

● *Sala sporturilor „Victoria”, orele 19,00*

	West Petrom Arad		Lokomotiv Mineralnye Vody
4	Attila Veres	4	Joe Louis Adkins
5	Cosmin Dehelean	5	Iaroslav Strelkine
6	Levente Szijarto	6	Vladzimir Karankevich
7	Miljan Marjanovic	7	Igor Koudeline
8	Elmedin Konakovic	8	Eurelijus Zukauskas
9	Antonio Alexe	9	Igor Okolot
10	Cătălin Burlacu	10	Anthony Farmer
11	Cristian Iov	11	Andrei Tsypatchev
12	Rareș Apostol	12	Goran Jagodnik
14	Dumitru Anghel	14	Eric Jones Johnson
15	Bogdan Betea	15	Vladislav Konovalov

Antrenor principal: Dragan Petricevic

Antrenori secunzi: Antonio Alexe și Miljan Marjanovic

Director tehnic: Emeric Davidhazy

Director sportiv: Adrian Budurean

Antrenor principal: Anatoli Soukhatchev. Antrenor secund: Rimas Girskis.

Va arbitra cuplul Váradi (Ungaria) - Neskovic (Iugoslavia)

Comisar FIBA: Radu Drăgănescu (România)

Partida va fi transmisă în direct de postul Radio Timișoara.

Va fi spectacol total!

Se pregătește un spectacol total la Polivalentă. Galeria B. C. West Petrom, cu Zoran Arsenov în frunte, va avea la dispoziție steaguri, 500 kg de confetti și sute de role, materialele și arsenalul în dotare fiind procurate din cotizațiile suporterilor. Galeria se va întâlni la ora 15,00 în fața sălii. Se așteaptă ca tribunele să fie înțesate de spectatori. Biletele s-au pus în vânzare la casieria Sălii Sporturilor, costând 40.000, respectiv 20.000 lei (elevii și studenții). Se va respecta „scenariul” consacrat - prezentarea echipelor la lumina reflectoarelor și jocurile de artificii. Asistența va beneficia de programe de meci. Intrarea presei se va face pe bază de acreditări.

A. H.

Revine Alexe

La West Petrom va reveni Toni Alexe, care împotriva târgumureșenilor nu a primit avizul medicului, așa cum ne-a declarat „principalul” Petricevici. După un control amănunțit, Alexe va fi astfel, din nou, în cvintetul arădean. Se nădăjduiește ca cele trei etape de campionat în care a lipsit, să nu se reflecte în jocul de astăzi. La ședința de pregătire de ieri a fost menajat Attila Veres, care a acuzat dureri la genunchi. În urma masajului și a tratamentului cu antiinflamatoare, prescris de maseurul Ștefan Kovacs, Veres va fi, mai mult ca sigur, apt pentru marea confruntare.

A. H.

Un team redutabil

Oaspeții au sosit la Arad aseară, cazându-se la hotelul „Petrom Residence”. Ei vor efectua astăzi dimineață un antrenament de acomodare, la Sala Polivalentă. Lotul grupării ruse cuprinde jucători de mare valoare. Dintre ei se evidențiază lituanianul Zukauskas (fost component al PAF Bologna) și americanii Adkins, Farmer („trecut” pe la Besançon) și Johnson (având dublă cetățenie americano-spaniolă). Nu în ultimul rând, să notăm „armata” de baschetbaliști ruși, pe slovenul Jagodnik (ex Tedkoleg - Turcia) și pe bielorusul Karankevich. Media de înălțime a echipei este impresionantă - 2,03 m. De altfel, antrenorul West Petromului, Dragan Petricevici vede Lokomotivul printre cele mai bune șase formații din Cupa Koraci, luând în considerare numele sonore din lot.

A. H.

Dragan Petricevici - optimism ponderat

Iată cum privește importanta întâlnire antrenorul principal petrolist, Dragan Petricevici: „Pentru oricare jucător arădean, ar trebui să fie o provocare un asemenea meci. Dacă reușim o evoluție colectivă bună, la un nivel bun, cu procentaje ridicate, cred că putem face un meci care să mulțumească. Asupra rezultatului nu mă pronunț. Important este să jucăm la un nivel înalt. Experiența acumulată în ediția trecută a Cupei Koraci, când am avut un parcurs onorabil, ar trebui să ne ajute. Este de dorit ca minutele „negre” din fața israelienilor de la Ramat Gan, să nu se repete. Atunci am jucat per ansamblu bine, dar diferența de scor a fost exagerată. Nu avem voie să pierdem controlul jocului, chiar dacă va fi să pierdem. Despre adversari am primit multe informații, cunosc o serie de jucători ai echipei. Lotul lor a suferit multe modificări. Au baschetbaliști valoroși pe toate pozițiile. Contează suportul publicului - mizez pe o sală arhiplină, ca în finala cu ploieștenii - și reacția băieților. Nu trebuie să ne intimidăm de vizitatori.”

A. HĂRȚĂU

Ieri, în meci amical

ROMÂNIA-UNGARIA 5-1 (3-1)

Ieri după-amiază, pe stadionul UTA s-a disputat partida amicală internațională de fotbal dintre reprezentativele de juniori născuți 1986 ale României și Ungariei. Partida s-a încheiat cu scorul de 5-1 (3-1) în favoarea juniorilor tricolori, în rândul cărora nu evoluează, din păcate, nici un jucător arădean.

Partida revanșă se dispută astăzi, la Bătania (Ungaria).

D. S.

Polo

ASTRA – DINAMO 0-17

Ieri, în cadrul etapei a IV-a a Superligii Naționale de Polo,la bazinul de la Pădurice, Astra Arad a fost întrecută fără drept de apel de vicecampioana României, Dinamo București. Dacă umilința era inevitabilă, ne-am fi așteptat ca elevii lui Barbu Ghițan să perforeze măcar o singură dată poarta adversă, însă nu a fost cazul , pentru că lipsa de concentrare în faza de atac a fost totală. Să precizăm că scorul final a fost de 17-0 pentru bucureșteni , pe reprize : 2-0 , 4-0 , 5-0 , 6-0 .Golurile au fost marcate de : Andrei - 3 , Jurja - 4 , Matei - 3 , Butnariu - 3 , Bădiță - 2 , Bendovschi - 2. Pentru Astra au evoluat : Toma , Avram , Brosovszky , Iegariu , Cosma , Brânzei , Foltuț , Negoescu , Moldovan , Cristescu , Ionescu , Rus , Ivan. Întâlnirea a fost arbitrată de Ladislau Vekerdy (Oradea) și Radu Mischian (Cluj-Napoca).

CĂLIN MNERIE

CAMPIONATUL JUDEȚEAN „PROMOȚIE”

Seria A

Rezultatele etapei a VIII-a: Secusigiu-Munar 2-0; Miniș-Mănăștur 3-6; Zădăreni-Cruceni 8-2; Căpâlnaș-Semlac 3-0 (f.j.); Mândruloc-Săvârșin 1-0; Ususău-Fântânele 8-1. Mailat a stat.

CLASAMENT

1. Zădăreni	8	6	1	1	33-6	19	(+4)
2. Mailat	7	6	1	0	31-5	19	(+10)
3. Mândruloc	8	5	2	1	14-6	17	(+2)
4. Mănăștur	7	4	2	1	21-13	14	(+5)
5. Ususău	7	4	1	2	29-16	13	(+1)
6. Săvârșin	8	4	1	3	21-10	13	(+1)
7. Cruceni	7	3	0	4	12-23	9	(0)
8. Munar	7	2	1	4	13-14	7	(+1)
9. Secusigiu	7	2	1	4	11-19	7	(-2)
10. Căpâlnaș	8	2	0	6	14-42	6	(-9)
11. Semlac	8	1	2	5	13-33	5	(-4)
12. Miniș	7	1	1	5	13-24	4	(-8)
13. Fântânele	7	1	1	5	11-25	4	(-5)

● Victoria Frumușeni a fost exclusă din campionat.

Seria B

Rezultatele etapei a VIII-a: Olari-Nădab 6-1; Seleuș-Zărand 2-2; Horia-Chier 3-0 (f.j.); Drauț-Cherelus 2-8; Dud-Agrișul Mare 4-0; Nadăș-Protguard 2-0.

CLASAMENT

1. Dud	8	7	1	0	26-5	22	(+10)
2. Horia	8	6	1	1	25-10	19	(+4)
3. Olari	8	6	0	2	22-8	18	(+3)
4. Seleuș	8	4	1	3	25-15	13	(+1)
5. Agrișul Mare	8	4	1	3	24-16	13	(+4)
6. Nadăș	7	4	0	3	21-16	12	(0)
7. Zărand	8	3	1	4	21-20	10	(+1)
8. Cherelus	8	2	1	5	15-20	7	(-5)
9. Nădab	8	2	1	5	18-26	7	(-5)
10. Protguard	8	2	1	5	9-24	7	(-2)
11. Chier	8	2	0	6	19-41	6	(-6)
12. Drauț	7	1	0	6	5-31	3	(-9)

Seria C

Rezultatele etapei a VIII-a: Lunca Teuzului-Gurba-Buteni 7-1; Bârsa-Șomoșcheș 2-2. Cermei și Vârfurile au stat.

CLASAMENT

1. Lunca Teuz	6	5	0	1	24-10	15	(+6)
2. Buteni	6	4	0	2	18-15	12	(+6)
3. Șomoșcheș	6	2	1	3	11-17	7	(-2)
4. Bârsa	6	2	1	3	10-18	7	(-2)
5. Cermei	5	2	0	3	13-10	6	(0)
6. Vârfurile	5	1	0	4	8-14	3	(-6)

● Universitatea Sebiș și Explormin Hălmagiu s-au retras din campionat.

S.C. EXPERT S.A. ARAD

în calitate de lichidator al S. C. ALFAR S. A. Arad, anunţă vânzarea, în conformitate cu prevederile Legii 64/1995 republicată, prin licitaţie publică deschisă, cu strigare, a următoarelor active:

Activ	Denumire activ
2	Pavilion administrativ SC = 1192 MP
4	Hala sortare SC = 4936 MP
5	Clădire cantină - punct termic 6 SC = 460 MP
8	Clădire tâmplărie SC = 997 MP
9	Clădire laborator chimizare SC = 765 MP
10	Clădire activ chimizare SC = 2478 MP
11/17	Ferma 1, 2, 3, 4, 5, 6, 8 Sere
18	Surse, acumulări şi reţele apă tehnologică
19	Reţele termice interioare
20	Reţele termice exterioare
21	Clădire centrală termică (cu cazane)
22	Fabrica de conserve şi depozit SC = 1750 MP
23	Ferma 1 - ciupercărie SC = 7150 MP
24	Ferma 2 - ciupercărie SC = 7150 MP
25	Hala compostare 1 SC = 2070 MP
26	Hala compostare 2 SC = 1778 MP
27	Platformă betonată - şopron ST = 26.600 MP
28	Platformă depozitare ST = 44.000 MP
29	Atelier împletituri SC = 119 MP
30	Depozit carburanţi SC = 330 MP
FN	Ferma 10 - Bloc seră 3 ha - pentru demolare

Toate activele sunt amplasate în Arad, Calea Zimandului nr. 3, putând fi vizitate zilnic între orele 9,00-14,00.

Lista cu activele şi preţurile de pornire în licitaţie precum şi caietul de sarcini cuprinzând descrierea activelor şi regulamentul de desfăşurare al licitaţiilor se pot obţine zilnic, între orele 9,00-14,00, la sediul SC Alfar SA Arad, Calea Zimadului nr. 3.

Licitaţiile pentru toate activele din prezentul anunţ va avea loc în data de 23.X.2001, ora 12, la sediul SC ALFAR S. A. Arad, Calea Zimandului nr. 3.

Termenul de înscriere la licitaţie este până la data de 22.X.2001.

Pentru activele neadjudecate licitaţia va fi reluată săptămânal, după o publicitate prealabilă.

(9395420)

Informaţii suplimentare cu privire la desfăşurarea licitaţiei pot fi obţinute la sediul societăţii din Arad, Calea Zimandului nr. 3 sau prin telefoanele 057-276101 Jurcovan Cornel, Dabici Mirela şi 092-343784 Moţ Marius.

S.C. CENTRAL S.A. Arad

ANGAJEAZĂ prin selecţie:

▼ ospătari sau
▼ ospătare

Condiţii:
- diplomă şi experienţă în domeniu
- vârsta maximă 30 ani

Selecţia va avea loc la sediul societăţii din Arad str. Horia nr. 8.

Biroul executor judecătoresc Oprea Dan

cu sediul în Lipova, str. N. Bălcescu nr. 13

anunţă vânzarea la licitaţie publică

în data de 23.10.2001, ora 12,00 la sediul biroului, a imobilului situat în Vărădia de Mureş, nr. 319, compus din casă şi intravilan, 12.219 mp, proprietatea Mican Constantin şi Mican Violeta, cu preţul de strigare de 300.000.000 lei.

Dosar execuţional nr. 15/2001.

Condiţiile de licitaţie se pot consulta la sediul biroului sau la telefon 093-592959.

(2205137)

NON STOP **Taxi Turbo DIESEL**

Prezentare promptă şi gratuită la comenzi
Transport persoane, comisioane, marfă
Tel. 284.444, 278.000
Prietenul tău la nevoie! NON STOP

S.C. „NUTRIENTUL" S.A. PALOTA

VINDE TINERET PORCIN

între 25-30 kg provenit din rasele Marele Alb cu vieruşi de carne PIC (Anglia).

Preţul de vânzare este de **75.000 lei + T.V.A.**

Plata se poate face la schimb de cereale:
- porumb la 2.000 lei/kg boabe STAS
- orz la 2.000 lei/kg FIZIC

Cerealele se pot preda la sediul societăţii în com. Palota, str. Câmpului, nr. 1.

Informaţii la tel: 41.60.89; 47.18.11; 45.30.51. (2205112)

S.C. MANITOBA TEX SRL

Angajează - CONFECŢIONERE
(Triplok, Uberdek)

Cerinţe:
- experienţă în domeniul confecţiilor textile din tricot minim 3 luni.
- vârsta maximă 50 ani.

Persoana de contact: **Vasile Grigor.**

Angajează: - Femei pentru secţia ambalat
pe o perioadă determinată: 1 lună

Salar: 7500 lei/ora net,

Persoana de contact: **Safan Ana.**

(2205106)

Telefon: 250505; Fax: 281322.
Adresa Str. Ursului nr. 21.

S.C. CD PÂNCOTAS S.A. PÂNCOTA

angajează ingineri (subingineri)

specialitatea - prelucrarea lemnului vechime 3-5 ani.

Condiţii de salarizare avantajoase, transport asigurat.

Relaţii la telefon: 057/466.111, 057/466.045, 095/611.240 dl. ing. Irimia.

(2205153)

BANKCOOP - BANCA GENERALĂ DE CREDIT ŞI PROMOVARE SA

(în lichidare)

VÂNZARE DE ACTIVE

BANKCOOP prin co-lichidatori
SC PricewaterhouseCoopers Managements Consultants SRL şi
SC Reconversie şi Valorificare Active SA

Anunţă vânzarea prin licitaţie publică, a imobilului proprietatea BANKCOOP, situat în Str. Ghiba Birta nr. 11-13, Municipiul Arad, Judeţul Arad. Clădirea este alcătuită din demisol şi parter , având o suprafaţă desfăşurată de 218,40 mp şi teren în suprafaţă de 442,00 mp.

Preţul minim de pornire a licitaţiei este de 30.000 USD (inclusiv T.V.A.), plătibil în lei, la cursul B.N.R. din data efectuării plăţii. Garanţia pentru participarea la licitaţie este de 10% din preţul de pornire, plătibilă în lei, la cursul B.N.R. din data efectuării plăţii.

Caietul de sarcini pentru imobilul oferit spre vanzare se poate ridica după achitarea taxei de 100.000 lei, de la sediul BANKCOOP din Municipiul Arad, Str. Episcopiei nr. 26, Judeţul Arad.

Licitaţia va avea loc în data de 25 octombrie 2001, ora 13, la sediul BANKCOOP din Municipiul Arad, Str. Episcopiei nr. 26, Judeţul Arad.

În caz de neadjudecare, licitaţia se va repeta după fiecare 5 zile lucrătoare de la data primei licitaţii.

Informaţii suplimentare puteţi obţine de la Dnul. Director Horia Ciuclea (Tel. 057 / 253.848).

PRICEWATERHOUSECOOPERS

SC Reconversie şi Valorificare Active SA

(2205158)

În sprijinul Agricultorilor arădeni, societăţi agricole, asociaţi şi persoane fizice

Grupul de firme

CENTROSOJA ARAD

CENTROSOJA

Str. Poetului nr. 105-107 Arad-Romania
Informaţii telefon: 057-270408
Fax: 057-250528

Achiziţionează

- ***Porumb Boabe***
- ***Floarea Soarelui***
- ***soia***

Important
Plata se face în termen de 7 zile de la recepţia Produselor.

Vinde

Pentru campania de toamnă
seminţe de calitate
din următoarele sortimente:

- ***Orzoaică de toamnă:*** TRASCO C1
- ***Grâu de toamnă:*** Partizanca C1, Arieşan C1, Alex C1
- ***Substanţe pentru tratat Seminţe:*** DIVIDEND STAR 036FL

Important
Plata produselor Achiziţionate se poate face în bani Sau în produse agricole (Grâu, porumb, floarea-soarelui, soia)

SC EXPERT SA

lichidator al SC AGROINDUSTRIALA ARNO ARADUL NOU SA, anunţă vânzarea conform Legii 64/1995, prin licitaţie publică deschisă, cu strigare, a următoarelor mijloace fixe aparţinând societăţii debitoare : utilaje agricole (tractoare, semănătoare, combine, etc.); mijloace de transport (autoturisme ARO, autoturism Dacia 1310, remorci, autobenă); calculatoare, imprimantă Epson; alte mijloace fixe. Lista cuprinzând bunurile scoase la licitaţie şi preţurile de pornire ale acestora pot fi consultate la sediul societăţii debitoare. La preţurile menţionate în liste se adaugă TVA. Bunurile pot fi văzute la sediul SC AGROINDUSTRIALA ARNO SA. **Licitaţia va avea loc în data de 02.11.2001, ora 12.00, la sediul SC AGROINDUSTRIALA ARNO SA. Licitaţiile se vor relua în fiecare zi de vineri a săptămânii, ora 12.00, la sediul menţionat mai sus.** Taxa de participare la licitaţie, nerambursabilă, este de 60.000 lei/participant. Garanţia pentru înscrierea în licitaţie este de 10% din valoarea de pornire a fiecărui bun.

Înscrierile, achitarea taxei de participare şi achitarea garanţiei de înscriere la licitaţie se pot face înainte de începerea licitaţiei. Relaţii la SC AGROINDUSTRIALA ARNO SA, Şoseaua Timişorii, km.7, dl. Goldiş Marinel, tel. 092-288.595 sau SC EXPERT SA, Tel. 259.740, d-na Molnar Adriana, d-şoara Codilean Mariana.

(9395447)

S. C. AUTOSERVICE CÂMPUL LINIŞTII SRL

Angajează: VOPSITORI CU EXPERIENŢĂ

Informaţii: Arad, str. Câmpul Liniştii nr. 1

Telefon: 212959; 212995

(2205109)

SC EXPERT SA

lichidator al SC AGROINDUSTRIALA ARNO ARADUL NOU SA, anunţă vânzarea conform Legii 64/1995 prin licitaţie publică deschisă, cu strigare a activului din Aradul Nou, Şoseaua Timişorii, km. 7, compus din: Ferma Zootehnică; Sediu administrativ; Cantină; Depozit carburanţi; Ferma 1 (parţial); Ferma 2; Ferma 3. Vânzarea bunurilor se face în bloc. Preţul de pornire pentru activ este de 16.875.981.000 lei. La preţul menţionat se adaugă TVA. Contravaloarea caietului de sarcini este de 1.000.000 lei. Garanţia pentru înscriere în licitaţie este de 10% din valoarea de pornire a activului. Activul poate fi vizitat la cerere, la amplasamentul mai sus menţionat, în fiecare zi lucrătoare, între orele 9-13. **Licitaţia va avea loc la data de 09.11.2001, ora 12,00 la sediul SC EXPERT SA, Arad, str. Gen. Magheru, Bl. 303, sc. B, et. 5, ap. 17.** Caietul de sarcini poate fi achiziţionat zilnic, la sediul SC EXPERT SA. Înscrierile, achiziţionarea caietului de sarcini şi achitarea garanţiei de înscriere la licitaţie se pot efectua până la data de 09.11.2001, ora licitaţiei. Relaţii la sediul SC EXPERT SA, tel. 259.740, d-na Molnar Adriana (092-639.843), d-şoara Codilean Mariana (093-562.533).

(9395443)

PRIMĂRIA COMUNEI PECICA

Angajează: MAGAZIONER pe perioadă nedeterminată.

Informaţii telefon: 468101; 468323

(2205161)

H | L | C MOBILIER COMERCIAL SISTEME DE PROTECTIE A MARFURILOR ECHIPAMENTE FRIGORIFICE

- PROMOTIE -

ECHIPAMENTE FRIGORIFICE CU AGREGAT INTERIOR

Vitrine frigorifice verticale
Vitrine frigorifice orizontale
Insule frigorifice

ACHIZITIONATI ACUM, PLATITI ANUL VIITOR!

- Discount de 7% din pretul de catalog
- Livrare in 7 zile
- Transport gratuit
- Instalare si punere în functiune gratuita

059 422 343 | 092 560 439

S.C. HARD LINE S.A. OFERA AMENAJARE PROFESIONALA A SPATIILOR COMERCIALE ALIMENTARE SI NEALIMENTARE

Romania 3700 | Oradea | Str. Nojoridului 27 | Telefon-Fax | 004 059 422 343

CASA DE ASIGURĂRI DE SĂNĂTATE ARAD

C.N.A.S.S. ROMANIA – C.J.A.S.S. ARAD

PUBLICAŢIE DE VÂNZARE

Bunuri mobile

Licitaţia a III-a

În temeiul art. 55 din O. G. nr. 11/1996 privind executarea creanţelor bugetare, aprobată prin Legea nr. 108/1996, cu modificările ulterioare, se face cunoscut prin prezenta că în ziua de 26, luna octombrie anul 2001, ora 10,00, în localitaea Arad, str. Cocorilor nr. 17A, la sediul debitorului S. C. SLOVAN SRL Arad, se vor vinde prin licitaţie următoarele bunuri mobile:

Denumirea bunului mobil	Preţul de licitaţie (nu include TVA)
1. Autoutilitară Volkswagen, 1 buc.	18.000.000 lei
2. Transportor 1 to, an fabricaţie 1985	

Informaţii la tel: 095/656512, 095/656513

(2205160)

CONSILIUL LOCAL TAUŢ

Concesionează prin licitaţie publică în ziua de vineri, 9.11.2001, ora 10,00, la sediul primăriei, terenuri pentru construire case de vacanţă.

Informaţii la sediul primăriei.

(9395446)

ARCOMAT GRUP S.A.

ARAD 2900 Str.Voevod Mogoş nr.65-67 Tel./ Fax : 057/281 779

Angajează REFERENT COMERCIAL

pentru serviciul aprovizionare - desfacere - transport.

Condiţii :

-experienţă în domeniul comercial şi distribuţie
-cunoştinţe operare PC
-studii superioare -*constituie avantaj*
-vârsta maximă 40 ani
-dinamism şi spirit de echipă

(C.A.)

se oferă Salariul motivant

CV-urile se depun zilnic la sediul firmei între orele 8-16

ANIVERSĂRI

Cele mai frumoase flori din lume pentru minunata mea soţie

DABIJA PAVEN CONSTANŢA,

cu ocazia aniversării zilei de naştere. LA MULŢI ANI cu multă sănătate şi bucurii, alături de cei dragi. Soţul Eugen. (26679)

Un zâmbet şi o floare, lacrimi de fericire şi un călduros LA MULŢI ANI, pentru

DABIJA PAVEN CONSTANŢA.

Cu drag, Lenuţa. (26679)

Pentru

NICULEASA LARISA

din VĂRŞAND, un călduros „LA MULŢI ANII" din partea familiei. (26884)

MATRIMONIALE

TÂNĂRĂ, 21, blondă, te aştept la mine acasă pentru clipe de neuitat. Telefon 090.766.617, cod. BIANCA. (26717)

TÂNĂRĂ, 19, roşcată, ofer clipe inedite. Telefon 091.778.190, cod ANDA. (26718)

Tânără provocatoare, ofer clipe fierbinţi domnilor generoşi. Telefon 094.160.682. (26817)

VÂNZĂRI APARTAMENTE O CAMERA

Vând garsonieră Micălaca, îmbunătăţiri, 9.500 DM. Telefon 270856, 096.231.477. (26691)

Vând apartament 1 cameră, et. IV, lângă Tribunal (acoperiş ţiglă), 17.000 DM. Telefon 092.606.527. (26725)

Vând apartament 1 cameră, încălzire teracotă, zona Biserica Sârbească. Telefon 159, Tirnova. (26129)

Vând garsonieră cf. III, zona Fortuna. Informaţii la telefon 462730. (26890)

Vând garsonieră cf. II, str. 6 Vânători, et. 3, ap. 32, contorizată. Telefon 057-255879. (26879)

VÂNZĂRI APARTAMENTE DOUA CAMERE

Vând 2 camere, zona BILLA, renovat integral, et. III, 21.000 DM. Telefon 270856. (26691)

Vând apartament 2 camere, zona Romanilor, et. 4/4, îmbunătăţiri. Telefon 462495. (22708)

Vând apartament 2 camere, parter, Podgoria, superamenajat. Telefon 281628. (26650)

Vând apartament 2 camere, baie, bucătărie mică, et. I, Aleea Saturn, bl. A17. 6000 USD. Telefon 093.235.851. (26244)

Vând apartament 2 camere, îmbunătăţit, bl. X.40, et. IV. Telefon 095.405.931. (26338)

Ofertă specială! Vând urgent şi ieftin apartament 2 camere, mobilat, având tot confortul. Telefon 090 487 310 sau 273299, după ora 19. (26151)

Vând apartament 2 camere, la casă, toate îmbunătăţirile, garaj, pivniţă (60 mp), Iuliu Maniu (Podgoria). Telefon 228853, 15500 DM. (26668)

Vând apartament 2 camere, la casă, Aradul Nou, lux, 8.500 DM. Telefon 228853. (26668)

Vând apartament 2 camere, confort I, Grădişte, (ne)mobilat. Telefon 237277. (26722)

Vând apartament în casă 2 camere, 110 mp, et. II, ultracentral (Tribunal), 38.000 DM. Telefon 092.606.527. (26725)

Vând 2 camere, Micălaca 105, et. IV, 2 balcoane, 15.000 DM. Telefon 236021, 092.606.527. (26725)

Vând apartament 2 camere, et. II, ultracentral, cu baie, bucătărie, 2 holuri, balcon închis, spaţios, str. Meţianu nr. 1. Telefon 090.010.254. (26569)

Vând apartament 2 camere, decomandat, garaj, Micălaca 700, 14.500 DM. Telefon 092.590.178. (26782)

Vând apartament 2 camere decomandat, parchetat, contorizat, uşă blindată, Podgoria. Telefon 235756. (26778)

Vând sau închiriez urgent, apartament 2 camere decomandat, Micălaca, bloc 104, etaj III. Telefon 267159, 093.905.252. (26827)

Vând apartament 2 camere, bucătărie, baie, antreu, bloc D, etaj I, nr. 7, Păncota. Telefon 467039. (8440022)

Vând apartament 2 camere, decomandate, et. I, îmbunătăţiri, str. Miron Costin. Telefon 254240, după ora 17. (26869)

VÂNZĂRI APARTAMENTE TREI CAMERE

Vând 3 camere decomandate, Vlaicu, etaj I, 23.500 DM. Telefon 270856. (26691)

Vând apartament 3 camere decomandate, etaj I, str. 6 Vânători, 16.000 DM negociabil. Telefon 279718, 094.542.931. (26837)

Vând apartament 3 camere, ultracentral, toate dependinţele (baie, WC serviciu, cămară), preţ 16.000 USD, negociabil. Telefon 255621 sau 092.424.351. (25955)

Ocazie! Vând apartament Samantha, zona Polivalentă, 3 camere, bucătărie, 2 balcoane, preţ 36.900 DM. Telefon 093.346.529. (26336)

Vând apartament 3 camere, faianţă, gresie, lambriuri, balcon închis, contorizat, zona Vlaicu. Telefon 348282, după ora 16. (26631)

Vând (schimb) apartament 3 camere la casă, zonă Catedralei Vechi. Telefon 276990, 094.783.858. (26716)

Vând apartament 3 camere Piaţa UTA, bloc I 10, etaj 6. Telefon 272549; 093.668.692. (26484)

Vând apartament 3 camere semidecomandat Vlaicu - Fortuna, 15.500 DM. Telefon 092.590.178. (26782)

Vând urgent apartament 3 camere, etaj 3, Alfa, 17.000 DM negociabil. Telefon 094.981.453. (26839)

Vând apartament 3 camere, confort I, decomandat, contorizat, poziţie foarte bună, zona Fortuna, etaj 4/10, preţ 19.500 DM. Telefon 057 - 247141m 264218. (26840)

VÂNZĂRI APARTAMENTE PATRU CAMERE

Vând apartament 4 camere în casă tip vilă et. II, ultracentral, preţ negociabil. Telefon 251241. (26182)

Vând apartament în vilă ultracentral, 150 mp, încălzire centrală, 4 camere, gresie, faianţă, şemineu. Telefon 093.235.391. (26702)

Vând apartament 4 camere 111 mp, etaj 4/4, Alfa, bloc 41, cu acoperiş izolat, 2001, garanţie 10 ani, neamenajat, cu coloană gaz separat, posibilitate de încălzire proprie, preţ 21.500 DM negociabil. Telefon 094.612.877, 092.981.568; 057 - 267340. (26854)

Vând apartament 4 camere, ultracentral, decomandat, contorizat, 39.000 DM. Telefon 213509, 094 697 844. (26881)

VÂNZĂRI CASE

Vând casă 4 camere, grădină mare, gaz, apă, toate condiţiile, Pârneava. Telefon 094.555.452. (25653)

Vând casă 3 camere, baie, 500 mp grădină, str. Clopoţeilor nr. 18. Telefon 092.447.233. (26316)

Vând casă în Micălaca, Telefon 092.198.756. (26791)

Ocazie! Vând casă cu mansardă 1440 mp, cu grădină, toate condiţiile, Sînicolaul Mic. Telefon 094.773.759, 266519. (26336)

Vând casă în Aradul Nou, str. Coloniştilor nr. 88. Telefon 286225, 095 650 090. (26563)

Vând casă 2 camere, bucătărie + dependinţe, str. Crinului, Micălaca. Telefon 267525 sau 092.899.092. (26439)

Vând casă, Zăbrani nr. 457 şi 10 ha teren. Telefon 057-256079; 093.583.443. (26597)

Vând casă Zăbrani nr. 146 cu grădină, anexe gospodăreşti. Telefon 057-204916/337; 093.724.944. (26597)

Vând casă mare cu grădină, apă, gaz, în Bujac, loc bun, suprafaţă 1.080 mp. Telefon 260011 sau 091.825.877. (26562)

Vând casă 3 camere, grădină, dependinţe, Aradul Nou. Telefon 286541. (26574)

Vând casă de vacanţă, pomi fructiferi, viţă de vie, 2000 mp, în Barateca. Telefon 092.198.756. (26791)

Vând casă Piaţa Mihai Viteazul, 11 camere. Telefon 250259 după ora 20.

Vând casă comuna Covăsânt, nr. 178. Telefon 094.939.567. (26797)

Vând sau închiriez casă central, cu spaţiu comercial amenajat. Telefon 279390. (26821)

Vând casă 3 camere, gaz, str. Badea Cîrţan, nr. 40. (26855)

Vând casă tot confortul, Mureşel, Aradul Nou. Telefon 094 765 563. (26894)

Vând urgent 2 case alăturate, Fântânele, avantajos. Telefon 057-456207, 093 096 737. (26871)

Vând casă 4 camere, teren 1.100 mp, apă, canalizare, gaz, în Pârneava, 33.000 $. Telefon 281702. (26867)

Vând casă, comuna Şagu nr. 191, zonă centrală, cu grădină mare. Informaţii telefon 418322. (26882)

Vând casă în Macea cu grădină mare, preţ 10.000 DM, negociabil. Telefon 536553. (26895)

VÂNZĂRI SPAŢII

Vând gheretă alimentaţie publică, dotări corespunzătoare, Calea Victoriei. Telefon 279656, 222620. (26645)

Vând gheretă situată Calea Victoriei, zona Spitalul Judeţean. Telefon 092 402 179. (26646)

Vând (închiriez) magazin bine amenajat, Alfa, 150 mp. Telefon 092 209 665. (26614)

Vând avantajos spaţiu comercial şi/sau producţie. Informaţii telefon 092.574.095. (26390)

Vând spaţiu comercial la demisol, ultracentral 90 mp, 3 camere. Telefon 093.235.391. (26702)

Vând spaţiu comercial zona III, 140 mp şi garaj acceptabil pentru bl. 312, 313, 314, 315, 316, 317, 318. Telefon 259651. (26169)

Vând contract căsuţă strand, confort occidental, poziţie excepţională. Telefon 250966. (26623)

Vând 2 spaţii la Abatorul vechi (lângă Jackson) 70 mp şi 30 mp. Telefon 250250, 096.250.251. (26857)

(Continuare în pagina 14) ☛

(Urmare din pagina 13)

Vând terasa „Cappuccino" de pe strandul Neptun. Telefon 092 998 710. (26868)

VÂNZĂRI TERENURI

Vând loc de casă 500 mp, Subceate, 14.000 DM. Telefon 057-285192. (26671)

Vând 10 ha arabil, lângă Aeroportul Arad. Telefon 092.994.449. (26320)

Vând sau schimb cu auto, loc de casă în Sâmbăteni. Informații telefon 216078. (26750)

Vând teren 1000 mp, în Micălaca. Telefon 092.198.756. (26791)

Vând 0,80 ha pământ arabil, localitatea Zimand Cuz. Telefon 223961 după ora 19. (26792)

Vând teren în incinta fostei Alfar Sere, 10 DM/mp fix, rog oferte serioase. Telefon 095.365.755; 235171. (26844)

Vând urgent loc spațiu comercial fundație, anexă 10/5, 380 W, 12.500 DM, Pâncota, str. T. Vladimirescu, nr. 106/C. Telefon 466471, 466011. (8440023)

Vând teren arabil în comuna Șeitin. Telefon 272832. (26903)

VÂNZĂRI AUTO

Vând AUDI 80, 1990, înmatriculat persoană fizică. Telefon 092 303 709.

Vând urgent ANVELOPE import GERMANIA, noi și second hand, prețuri avantajoase. Lipova, telefon 563027; 094.626.392. (25099)

Vând BMW 525 TDS, fabricație 1993, climă, airbag, scaune, geamuri, oglinzi, turela, electrice, tempomat radio-casetofon+CD, înmatriculat în Germania, preț 8.700 DM. Telefon 092.750.992, 092.706.535; 266071. (26788)

Vând (schimb) Dacia Breck, an 1988, 1550 DM. Telefon 286211. (26842)

Vând MOTOARE DIESEL (Turbo) EUROPENE, garanție, act vamal, cutie viteze (5), accesorii. Telefon 093.570.094. (25535)

Vând Mitsubishi Spacewagon 1,8 TD, 1991, 4500 USD. Telefon 093.235.851. (26244)

Vând motoscuter Honda Baly și Suzuky 48 cmc, fabricație 1998, preț 1250 DM. Telefon 093.346.529. (26336)

Vând (schimb) Dacia Breck, an 1988, cu Dacia papuc. Telefon 092.686.901. (c)

Vând Dacia 1310L, an 1993, CIV, persoană fizică, 5 viteze, 2.500 DM, negociabil. Telefon 251819, 094 774 774. (26576)

Vând Renault 11 Diesel, înscris persoană fizică, 3000 DM și Opel Omega, puțin avariat. Telefon 057-285192. (26671)

Vând motor Saviem sau schimb cu unul mai mic (Brașov, Mercedes). Telefon 095.251.738. (8440020)

Vând IFA L.60 4x4, 7 tone, an fabricație 1988, CIV+ VT, stare bună. Telefon 211487, 210449. (26736)

Vând Dacia 1310, an 1999, 15700 km, stare excelentă. Telefon 266353. (26757)

Vând disc mare, mic, cultivator 5-7 rânduri, toate noi, toate model Piatra Neamț. Telefon 095.334.099; 057-314077. (7931607)

Vând Dacia 1300, 1978, stare foarte bună, preț negociabil. Telefon 413185. (26744)

Vând Dacia 1310, an '88, CIV, VT 2002, stare perfectă, cutie în 5, preț 2.000 DM negociabil. Telefon 093.704.058. (26730)

Vând Ford Mondeo turnir 16 V, 1,6l, Combi, extrase, climă, benzină, an 1995. Telefon 057 . 466182, 094.709.056. (26747)

Vând asistență tehnică TV, motor Brașov, stare bună de funcționare. Telefon 381800, 212038, 092.315.686. (26785)

Vând Nissan Sunny an 1981 + motor rezervă, preț 900 DM negociabil. Telefon 094.784.581; 095.964.599. (26759)

Vând Dacia 1310, TLX, 5 viteze, an 1990, stare funcționabilă bună, 2.000 DM negociabil. Telefon 272204, 094.589.600. (26766)

Vând Dacia 1310 L gri metalizat, 1996, bord CN, baterie nouă, cauciucuri noi, tubele, casetofon, 4450 DM. Telefon 460129, 460456. (26793)

Vând Opel Vectra 1,8 i, an 1992, neînmatriculat, preț negociabil. Telefon 283337 sau 234125.

Vând Opel Astra 1,6 injecție stare foarte bună, preț informativ 8.500 DM. Telefon 057 - 254201; 094.784.533. (26802)

Vând Dacia 1310, înmatriculată, stare foarte bună, an '91, 1.600 DM negociabil. Telefon 095.880.830. (26811)

Vând Fiat Croma Diesel. Telefon 093.765.726 sau 092.899.099. (26822)

Vând Dacia 1410 L, 1999, schimb cu Dacia mai veche + diferență, preț 5000 DM negociabil. Telefon 218042, 094.958.818. (26835)

Vând BMW 525 TDS, 1994, numeroase extrase, impecabil. Telefon 094.568.853. (26832)

Vând 2 bucăți camioane IVECO MAGIRUS 80-16/80-13, an fabricație 1990, dubă și prelată, stare perfectă, preț negociabil. Telefon 094.645.704; 094.645.709, 094.616.304, 094.856.147. (8438244)

Vând Oltcit stare foarte bună, 27.000 km, Nădlac. Telefon 473124. (5927526)

Vând urgent Dacia 1978, stare perfectă, VT 2003, persoană fizică, preț 19.000.000 lei negociabil. Telefon 262515; 093.002.538. (26853)

Vând Opel Astra; Renault Clio; Ford Mondeo. Telefon 092.251.555. (26860)

Vând Renault Twingo, multe extrase, 8.700 DM, negociabil. Telefon 093 096 737. (26871)

VÂNZĂRI ELECTRO

Vând avantajos frigidere, televizoare, mașini de spălat aproape noi, ofer garanții. Lipova, telefon 563027; 094.626.392. (25099)

Vând MAȘINĂ de SPĂLAT AUTOMATĂ, import Germania, cu garanție; prețuri avantajoase! Telefon 259339; 094.706.321. (25099)

Vând foarte ieftin și bun FRIGIDERE, CONGELATOARE, LADĂ FRIGORIFICĂ, COMBINĂ FRIGORIFICĂ, VITRINĂ FRIGORIFICĂ, ofer garanție. Telefon 259339, 094.706.321. (25099)

Vând TELEVIZOARE COLOR import GERMANIA, modele noi, prețuri mici. Oferim GARANȚIE. Telefon 259339; 094.706.321. (25099)

Vând mașină spălat automată, televizor color, cuptor microunde. Telefon 284604. (26573)

Vând CASE MARCAT FISCALE și CÂNTARE ELECTRONICE, omologate. Telefon 282829; 272727. (f. 2204977)

Vând TV color 100 DM; mașină spălat automată; congelatoare. Telefon 275681. (26393)

Vând Pentium 3 nou, garanție, 766 MHz, 128 RAM HDD 30G, video 32 MB, CDROM 50x, modem, sunet, monitor 17', 497 $. Telefon 094.552.086. (26378)

Vând COMBINE FRIGORIFICE; TV COLOR, mașină automată spălat; garanție. Telefon 278500. (26393)

Vând Duron, nou, garanție, 750 MHz, 128 RAM, HDD 30G, video 64 MB, CDROM 50x, modem, rețea sunet, monitor 17, 452 $. Telefon 094.552.086. (26378)

Vând MAȘINĂ SPĂLAT AUTOMATĂ; TV COLOR, COMBINE FRIGORIFICE; garanție. Telefon 259001. (26393)

Vând televizoare color, diferite diagonale, teletext, telecomandă, stereio. Telefon 264004. (26564)

Vând TV color, mașină spălat automate, combine frigorifice; garanție. Telefon 284000. (26393)

Vând mașini spălat automate, combine frigorifice, televizoare color, diferite modele, garanție. Telefon 251392. (26564)

Vând VIDEO, 50 DM. Telefon 275681. (26393)

Vindem computer P-III, 733 MHz, 128 RAM, 20GD complet, nou. Telefon 280260.

Vindem computer P.II, 440 MHz, 128 RAM, 10 GB, complet, 800 DM. Telefon 280260.

Vindem computer P.I, complet, 180 DM. Telefon 280260.

Vindem computer PENTIUM I la 100-133-166-200 MHz. Telefon 280260.

Vând imprimante profesionale H.P. laser jet. Telefon 280260.

Vând modem extern Fujitsu 56K V90, nou. Telefon 280260.

Vând televizoare color, diverse modele, garanție, telecomenzi. Telefon 092.746.364. (26605)

Vând combine muzicale cu CD și aspiratoare, prețuri foarte bune și garanție. Telefon 274600, 092 422 764, orele 9-19. (26653)

Vând TV color ST TXT, diagonala de la 36-66 cm, combine, lăzi și congelatoare frigorifice, mașini de spălat automate, se oferă 1 an garanție și postgaranție, prețuri acceptabile. Telefon 274600, 092.422.764, orele 9-19. (26653)

Vând case marcat fiscale, antene satelit complete, telecomenzi. Telefon 284900. (26188)

Vând televizoare color moderne, la cele mai mici prețuri, cu garanție 6 luni. Telefon 057 - 287404. (26751)

VÂNZĂRI DIVERSE

Vând termoteka Bereta cu coș și Turbo, sigilate. Telefon 094 249 933. (26588)

Vând termoteci turbo și la coș, convectoare. Telefon 253973, 093 727 470. (26908)

Vând PLASĂ GARD zincată, 19.000 lei/kg, toate dimensiunile; COTURI și BURLANE FUM 25.000 lei/ buc; CUIE, 14.000 lei/ kg; PLASĂ RABITZ 40.000 lei/ kg; TABLĂ ZINCATĂ 0,4 mm, 170.000 lei/ buc; TABLĂ DECAPATĂ 0,4...2 mm; SÂRMĂ NEAGRĂ 16.500 lei/ kg; SÂRMĂ ZINCATĂ, SÂRMĂ GHIMPATĂ, ELECTROZI SUDURĂ-DUCTIL, str. Vrabiei nr. 4. Telefon 289997, 094 289 997, 091.474.980. (25518)

Vând termoteci la coș și turbo, convectoare. Telefon 277404, 093 665 790. (26908)

Vând rolete plastic import; uși și geamuri, jaluzele (obloane). Telefon 095.380.320. (26767)

Vând ȚIGLĂ fabricație Sighișoara, 7.300 lei/bucata, BLOC CERAMIC 290/240/150, 10.000 lei/bucata, TERASIT, MOZAIC, PRAF MARMORĂ 1.000 lei/kg, OȚEL BETON diametrul 8-10, 9.500 lei/kg. Telefon 531498, 093.129.182. (26754)

Vând BCA, blocuri ceramice, ȚIGLĂ 10 modele, UȘI, FERESTRE, PAL, placaj, PFL, bitum, carton asfaltat, cărămidă, teracote, plăci azbociment, dușumele și lambriuri, etc; str. Pădurii, nr. 69. Telefon 211272. (26390)

Vând BOLȚARI, zgură, beton, PAVELE, BORDURI. Telefon 095.634.885; 092.621.600, 216877. (25942)

Vând oțel beton diametru 6-20 mm, preț 8.000 lei/kg și bocanci protecție din piele. Telefon 093.170.158, 057-319039. (26344)

Vând cărămidă manuală, 1300 lei/bucata. Telefon 093.058.259. (26468)

Vând NISIP și BALAST la domiciliul clientului. Telefon 261946, 259556. (26476)

Vând motor pentru tăiat lemne TN 6/8, preț negociabil. Telefon 561588. (26543)

Vând TUJA SMARAGD și alte plante ornamentale. Informații telefon 094 617 936. (8438611)

Vând pavaje, modele diferite; borduri, roșu și gri. Telefon 093 941 986. (26550)

Vând LEMNE FOC TĂIATE, esență tare, domiciliu. Telefon 276488, Grădiște. (26549)

Vând porumb știuleți, 40 tone. Informații telefon 253011, 256820.

Vând HUILĂ SPĂLATĂ. Telefon 276488. (26549)

Vând 2 dulapuri etajate, pat dormitor. Telefon 259090 seara, 092 349 092. (26570)

Vând pianină marca Beloruse, stare foarte bună. Telefon 266643, orele 21-22. (26306)

Vând ROLETE plastic, import, între 190.000-250.000 lei/mp; ROLETE LEMN tei 500.000 lei/mp; OBLOANE mobile lemn 700.000 lei/mp. Telefon 090.481.236. (24915)

Vindem termoteka Ariston, Beretta, Turbo. Telefon 254411; 093.218.418. (26867)

Vând ROLETE PLASTIC, import, 280.000 lei/mp; ROLETE TEI, 650.000 lei/mp, asigur garanție. Telefon 095.827.725. (26388)

Vând colțare, canapele. Telefon 286069, 094.604.016. (26636)

Vând garaj autorizat, Vlaicu, zona Dinamo. Telefon 092.249.495. (26641)

Vând PAVELE, BORDURI colorate, calitate deosebită, prețuri atractive. Telefon 092.793.516. (26644)

Vând LEMNE FOC, BALAST și NISIP, la domiciliu. Telefon 214428. (26633)

Vând diferite utilaje brutărie-patiserie. Telefon 069-561428, 094 350 894. (26655)

Vând LEMNE FOC, NISIP, BALAST, la domiciliu. Telefon 214010. (26655)

Vând termoteci Vaillant, Yunkers, instant-uri pe gaz, convectoare pe gaz. Telefon 095 245 147. (26660)

Vând târâte, orice cantitate, 1.800 lei/ kg. Telefon 094 824 637. (26658)

Vând mobilă Violeta compusă din șase corpuri. Telefon 212887. (26676)

Vând EUROBOLȚARI termoizolanți cu certificat de calitate 300x250x200, 7000 lei/buc, ; 1 mc-470.000 lei; 1 bolțar-7,6 cărămizi. Telefon 281491; 092.381.750. (26492)

Vindem MOBILIER NOU, de HOTEL. Informații la telefon 280894. (26606)

Vând LEMNE FOC, NISIP, BALAST și POPI, la domiciliu. Telefon 214535. (26686)

Vând LEMNE FOC, NISIP, BALAST, la domiciliu. Telefon 253270. (26680)

Vând fân 10 tone, 1500 lei/kg și fân lucernă 6,7 tone, vrac 2.000 lei/kg. Telefon 093.372.962. (26719)

Vând malaxor, cuptor patiserie, expresso Saeco, casă marcaj fiscală, mese și scaune, frigidere, ladă frigorifică, cântar balanță, masă inox. Informații telefon 093.640.543; 282385. (26743)

Vând uși noi, simple și duble, la jumătate preț. Telefon 276831. (26742)

Vând banc centicubat, pompe injecție, freză tâmplărie, mașină găurit cu coloană, generator acetilenă + tuburi oxigen, subansamble C14. Telefon 381800, 212038, 092.315.686. (26785)

Vând mobilă combinată, veche. Telefon 282367, 096.341.358. (26775)

Vând LEMNE FOC, NISIP, BALAST, la domiciliu. Telefon 277027. (26796)

Vând NISIP, BALAST, la domiciliul clientului. Telefon 257769. (26799)

Vând cărămidă nouă, la domiciliul clientului, 1.500 lei/bucata Telefon 095.879.234. (26755)

Vând LEMNE FOC, NISIP, BALAST, la domiciliu. Telefon 210771. (26796)

Vând masă de 12 persoane + 6 scaune tapițate, stare foarte bună. Telefon 253986. (26814)

Vând puicuțe Rosso 8 săptămâni. Telefon 262619. (26815)

Vând 80 mp de PAVELE, 80.000 lei/mp. Telefon 276326. (26804)

Vând ieftin, stare foarte bună, cadă din stejar 100 l; ciubăr 80 litri. Telefon 282967, orele 9-20. (26836)

Vând gheretă din lemn demontabilă 5/4 m, foarte avantajos. Telefon 210609 după ora 18. (26838)

Vând gheretă metalică, mobilă bucătărie, birou, fotolii, mașină cusut, servantă. Telefon 262515; 093.002.538. (26853)

Vând ceapă, calitatea I, cantități mari, preț negociabil. Telefon 473270 după ora 19. (5997526)

Vând garaj metalic demontabil. Telefon 250250, 096.250.251. (26857)

Vând termoteci noi, Italia, 36 rate, avans zero. Telefon 093 463 567. (26907)

Vând 2 covertoare gaz import Ungaria, 6,5 kw, 3,5 kw. Telefon 212255. (26905)

Vând masă de biliard nr. 7, preț avantajos. Telefon 094 568 863. (26885)

Vând o cutie medicamente Zeel. P. fiole. Telefon 275999. (26872)

CUMPĂRĂRI TERENURI, IMOBILIARE

Cumpăr teren arabil din ROMGERA SÂNTANA. Telefon 462061, după ora 16. (8438610)

Cumpăr apartament 2 camere, decomandate, zona gară, Piața Spitalului, Podgoria, Calea Romanilor. Informații telefon 280338. (26675)

Cumpăr apartament trei camere, decomandate, preferabil neîmbunătățit, plata pe loc. Telefon 094.508.356. (26677)

Cumpăr teren arabil, zona Zăbrani. Telefon 092.810.504 sau Zăbrani 169. (9395513)

Cumpăr apartament 3 camere, zona Podgoria sau Micălaca 300. Telefon 274118, 095.245.472. (26784)

Cumpăr teren agricol zona Gai centură sau Grădiște. Telefon 092 275 645. (26887)

CUMPĂRĂRI AUTO

Cumpăr VW Diesel Berlină, 1987 -1988. Telefon 310304. (7931747)

Cumpăr autovehicole pentru dezmembrări. Telefon 092.601.564. (26846)

CUMPĂRĂRI DIVERSE

Cumpăr vaci și tauri. Telefon 288968, 092.941.123. (25905)

Cumpăr bovină pentru sacrificat. Telefon 274744, 095.624.006, 094.294.666. (26401)

Cumpăr porci grași peste 100 kg, localitatea Mâsca nr. 307, preț 40.000 lei/kg. Telefon 057-531497; 094.774.649. (26575)

Cumpăr vaci bătrâne, le plătesc imediat. Telefon 250866, 095.681.191. (26701)

Cumpăr porci grași și vite pentru sacrificare, Arad, plata pe loc. Telefon 057-287723. (26709)

Cumpărăm sticle de bere tip Euro de 0.5 litri plata pe loc, orice cantitate. Informații teleon 286418. (26361)

Cumpăr preș pentru Opel Astra (față). Telefon 094.784.533, 057 - 254201. (26802)

Cumpăr porumb, plata pe loc. Telefon 094 784 568. (26891)

CERERI ȘI OFERTE DE SERVICII

Angajăm BĂRMĂNIȚE cu specialitate în domeniu. Telefon 265880, 280808 după ora 17. (26765)

Angajăm CONFECȚIONERE cu experiență pentru mașini de cusut simple, salar atractiv + bonuri de masă și abonament tramvai decontat. Telefon 278786 sau 093.169.997. (26082)

LORETO COMPANY, profil încălțăminte, angajează MECANIC ÎNTREȚINERE, MAȘINIȘTI, ȘTANȚATORI. Informații RUSCO, hala „U". Telefon 278785, 092.973.109. (26481)

AGENȚIA DE PUBLICITATE „DIALCO GRUP" angajăm AGENȚI PUBLICITARI, în condiții avantajoase, posibilitate salar fix+bonus. Telefon 095.261.225. (26953)

PRODMODERN angajează MAȘINISTE confecționere încălțăminte. Telefon 211252. (26681)

Angajez AGENȚI IMOBILIARI, studii medii. Telefon 250976, 094.645.899. (26707)

GERIMAX INTERNAȚIONAL angajează ȘLEFUITORI, STRUNGARI lemn, PULVERIZATORI. Oferă salar avantajos+tichete+abonament. Telefon 216823. (26728)

SC SOLAR R.I. SRL angajează BRUTARI, str. Hunedoarei nr. 66. Telefon 211487. (26735)

SOCIETATE, sediul în ȘOFRONEA, angajăm personal calificat, experiență minimă 3 ani în meseriile: OPERATOR LINIE TEHNOLOGICĂ industria LEMNULUI; MOTOSTIVUITORIST; AUTOMACARAGIST. Telefon 216856. (26558)

ANGAJĂM TINERI pentru supraveghere club Internet. Telefon 094.172.157. (26761)

Angajăm DIRECTOR COMERCIAL pentru centrale termice auto, PC. Telefon 093.463.567. (26764)

Angajăm COORDONATOR VÂNZĂRI. Cerințe: studii medii, minim permis conducere. Efectuăm transport intern, internațional până la 3.5 tone. Telefon 094.397.431. (26777)

SC angajează persoane dinamice și sociabile. Cunoștințe minime, venit maxim. Se asigură carte muncă, salar 5.000.000 lei. Telefon 276817, 090.498.414. (26781)

Angajăm ȘOFER cu mașină proprie; VÂNZĂTOR GESTIONAR. Telefon 090.832.442 după ora 16.30. (26806)

Angajez PERSONAL SPĂLĂTORIE AUTO, str. C. Victoriei, nr. 48. Telefon 093.013.701. (26828)

TEHNICIAN CONFECȚII (italian), îmi ofer serviciile ca responsabil producție și control calitate, chiar și cu orar redus, după orele de program. Telefon 091.976.656 sau 0039.3491965427. (26829)

Firma SC TACO SRL angajează TÂMPLARI. Telefon 095.233.148. (26833)

Urgent, angajăm 10 CONFECȚIONERE, simplă, triplok, uberdek, CTC, curățat, acord individual, str. Malul Mureșului, nr. 10-12 (Fabrica Zahăr Veche). Telefon 252457 seara; 094.607.082. (26845)

Fabrică de încălțăminte, angajează MAȘINIȘTI pentru mașina de cusut, îndoit, ștampilat și ștanțator. Telefon 259674. (26847)

Angajăm COFETAR - PATISER cu experiență. Telefon 270894. (26859)

(Continuare în pagina 15)

(Urmare din pagina 14)

Angajăm VOPSITORI AUTORIZAȚIE cu experiență, ȘOFER cat. BCD. Telefon 278833. (26866)

ANGAJĂM absolvent liceu mecanică fină, avantaj permis auto. Telefon 212777; 094.620.627. (26866)

Angajăm BUCĂTARI și PERSONAL ALIMENTAȚIE PUBLICĂ. Informații după ora 17, telefon 218626. (26876)

Angajez TRACTORIST RUTIERIST și COMBAINIERIST. Telefon 092 275 645. (26887)

SC SECURITY SRL, str. Bihorului nr 2-4, angajează AGENȚI PAZĂ, sex feminin, până la 25 ani. Telefon 228786. (26877)

SOCIETATE COMERCIALĂ angajez PERSOANĂ cunoștințe PC, MARKETING. Telefon 279163, 092 332 329. (26878)

ARCONTA, producător de tâmplărie PVC și aluminiu, Calea Radnei 282, telefon 256342, angajează: INGINER(Ă), ARHITECT(Ă), MUNCITORI CALIFICAȚI. Termen de depunere cerere și C.V. 22 octombrie 2001. (26898)

PRESTĂRI SERVICII

SILDOR PROD execută REPARAȚII FRIGORIFICE, comercializează și montează AER CONDIȚIONAT. Se acordă garanția lucrării. Transport gratuit! Telefon 057 - 270622. (c)

TÂMPLĂRIE DIN ALUMINIU cu GEAM TERMOPAN. Noi ne respectăm promisiunile! „APEL QUALITY" - telefon 274466. (26010)

WES reparații FRIGIDERE, CONGELATOARE, climatizări INTERIOARE AUTO, garanție 12 luni, deplasare gratuită. Telefon 284857. (26739)

ȘCOALA de ȘOFERI, col. RUSU LUCIAN, face înscrieri. Telefon 283696. (25988)

EXECUT: tencuieli, zidării, acoperișuri, rigips, gresie, faianță, zugrăveli, parchet melaminat. Telefon 095.314.694. (26795)

PROFESIONIȘTI executăm INSTALAȚII ELECTRICE civile și industriale. Asigurăm garanție. Telefon 093 978 938. (26880)

FIRMĂ execută lucrări FORAJ FÂNTÂNI. Telefon 095 383 703. (26893)

DIVERSE

Ofer VALUTĂ, AVANTAJOS. Informații telefon 219560 sau 091.442.225. (26044)

Împrumuturi de la 10-40 milioane cu dobândă 14,28% și de la 50-500 milioane cu dobândă 6%, numai la SC „EUROCASSA" SRL. Orar 9-17. Telefon 057-284390. (26527)

OFER AVANTAJOS VALUTĂ. Telefon 092 166 307. (25796)

Grup Școlar Industrial „Henri Coandă", str. Mărășești, nr. 34, înscrie pentru Școala Postliceală meseria asistent gestiune transport auto, absolvenți liceu, cu/fără bacalaureat. (26779)

Pierdut TELECOMANDĂ AUTO, Piața Mihai Viteazul. RECOMPENSĂ! Telefon 094.784.533, 057 - 254201. (26802)

Organizez GRATUIT cursuri inițiere în tehnici de relaxare, CASA SINDICATELOR, sala 48, astăzi, ora 18. (26873)

SC „SOLAR RI" SRL cu sediul în Arad, bloc 303, sc. B, ap. 14, dorește autorizație de mediu, în Arad, str. Hunedoarei 66 - brutărie; Arad, Piața Catedralei, nr. 7, ap. 1 brutărie și Magazin alimentar. Eventualele contestații se pot depune la Agenția de Protecția Mediului Arad, Bd. Dragalina, nr. 16. (26862)

CITAȚII

În dosar nr. 6210/2001 al Judecătoriei Arad, se citează numitul Marciuc Dan, în proces de divorț, pentru ziua de 1 noiembrie 2001, ora 8, camera 66. (26812)

Se citează pentru ziua de 31 octombrie 2001, numiții Popovici Aurel și Popovici Vilma, cu ultim domiciliu cunoscut în Arad, str. Mircea Stănescu, nr. 2, ap. 1. Citația se face în virtutea art. 91, cod procedură civilă, care prevede publicitatea în cazul în care, nu se cunoaște domiciliul actual și nici locul unde se află în prezent cei doi pârâți, la Judecătoria Arad, camera 99, ora 8, în dosar 6756/2001. (26820)

Se citează numiții Rancu Lucica, Rancu Lucian, Rancu Daniel, cu domiciliul necunoscut, pentru termenul din 31.10.2001, ora 10, pentru dezbaterea cauzei succesorale, privind defunctul bunic, Rancu Petru, decedat la data de 25 iunie 1994, cu ultim domiciliu în Arad, la Biroul Notarial Public, str. Ion Vidu, nr. 2, Arad. (26849)

TURISM

Firmă GERMANĂ, execută TRANSPORT PERSOANE și PACHETE, la, și de la destinație, prețuri avantajoase. Telefon 091.235.256; 216353. (26757)

NOU! MARI REDUCERI DE PREȚURI!
ATLASSIB
Călătorești cu autocarele noastre moderne, în EUROPA: GERMANIA, AUSTRIA, FRANȚA, ITALIA, SUEDIA (plecări zilnice), BELGIA, OLANDA, DANEMARCA, ANGLIA, FINLANDA, NORVEGIA, SPANIA, PORTUGALIA, UNGARIA, IUGOSLAVIA.
NOU! Reduceri suplimentare pentru: elevi, studenți, pensionari și grupuri. Bd. Revoluției nr. 35, telefon 251871, 252727; Autogară, telefon 270562. O poartă deschisă spre Europa! (c. 341)

PLETL
vă oferă zilnic spre GERMANIA: PASSAU, REGENSBURG, NÜRNBERG, WÜRZBURG, ASCHAPFENBURG, FRANKFURT, GIESSEN, SIEGEN, KÖLN, DÜSSELDORF, ESSEN, DORTMUND; DEGGENDORF, LANDSHUT, MÜLDORF, AUGSBURG, HEILBRONN, STUTTGART, PFORZEIM, KARLSRUHE, HEIDELBERG, MANNHEIM. Cu plecare din KARLSRUHE: FRANȚA, SPANIA, PORTUGALIA. Firma vă oferă călătorii în autocare noi, moderne, însoțitoare de bord, o masă caldă în UNGARIA, 2 bagaje gratuite. Informații și înscrieri, la AGENȚIILE PLETL din: ARAD, telefon 057 - 252291; LIPOVA 057 - 561377; 563011; TIMIȘOARA 056 - 294299; SIBIU - 069 - 216143; BRAȘOV 068 - 475216. (c.)

ÎNCHIRIERI

Caut să închiriez casă + curte mare cu acces camion, pentru depozit materiale construcții, pe termen cât mai lung. Telefon 531498, 091.239.765. (26754)

Ofer spre închiriere căsuță pe strand, multiple îmbunătățiri. Telefon 093.235.851. (26244)

Închiriez (ofer) apartament 2 camere, ultracentral. Telefon 281883, 090.044.123; 092.274.825. (26451)

Ofer spre închiriere spațiu comercial 60 mp, amenajat corespunzător. Telefon 094 552 086. (26378)

Închiriez (vând) pentru firme, apartament 2 camere, et. I, Bd. Revoluției nr. 80, posibilitate intrare separată. Telefon 259090 seara, 092 349 092. (26570)

Ofer spre închiriere apartament(ne)mobilat. Telefon 210255. (26163)

Caut urgent să închiriez garsonieră sau apartament (ne)mobilat, ofer 100-200 DM. Telefon 210555. (26163)

Închiriez construcție cu etaj, 600 mp, toate utilitățile, la șosea principală. Telefon 092.249.495. (26641)

Închiriez apartament 2 camere, zona Fortuna, Vlaicu. Informații telefon 212881. (26726)

Închiriez apartament 2 camere, mobilat + garaj, zona Micălaca. Telefon 271938. (26539)

Ofer pentru închiriere garsonieră, Micălaca. Telefon 094.126.860, 259938. (26587)

Dau în chirie spațiu pentru un birou în zona Intim. Telefon 092.684.643. (26745)

Închiriez apartament 5 camere + dependințe deosebite, parter vilă 240 mp, renovat recent, ultracentral, vedere/acces stradal, îmbunătățiri, ideal firmă/reprezentanță/locuință. Telefon 057 - 256181. (26762)

Închiriez spațiu comercial central. Telefon 092.198.756. (26791)

Închiriez (eventual vând sau schimb cu loc de casă), apartament 2 camere parter. Calea Romanilor. Telefon 232559, 092.402.188. (26769)

Caut apartament 2 camere de închiriat, zona Vlaciu, familie serioasă, ofer 100 DM/lună + cheltuielile. Telefon 095.567.119, orele 16-22. (26803)

Închiriez garsonieră centrală, mobilată, toate dotările, 70 $. Telefon 094.698.766. (26852)

Închiriez hală producție, 280 mp, cu toate utilitățile, în Aradul Nou, str. Nicolae Horga, nr. 11. Telefon 095.632.766. (26863)

PIERDERI

Pierdut carnet șomaj eliberat de DMPS Arad, pe numele Cociuba Ioan. Îl declar nul. (26808)

Pierdut carnet de șomaj pe numele Ghiran Pavel, eliberat de DMPS Arad. Îl declar nul. (26850)

Pierdut carnet șomaj nr. 53884, eliberat de DMPS Arad, pe numele Musca Ioan. Îl declar nul. (8438677)

FIRMA „SCIF" SRL ARAD pierdut chitanțier fiscal seria AR ALA 3421404-3421450. Îl declarăm nul. (26896)

† DECESE †

Ai plecat prea curând dintre noi, draga noastră
DIPPERT ECATERINA,
65 de ani. Ne luăm rămas bun și-ți dorim odihnă ușoară. Dumnezeu să te ajute. Dormi în pace! Înmormântarea astăzi, ora 13, la Cimitirul Pomenirea. Fiicele Rozalia cu soțul, Gertrude și nepotul tău drag Alexander, nepoata Baby cu soțul și strănepotul Viktor și nora Elena cu nepoții Nicoleta și Daniel.

Cu inimile zdrobite de durere, anunțăm decesul celui care a fost,
PETRU PANTEA,
la 70 ani. Înmormântarea va avea loc azi, la SELEUȘ. Dumnezeu să-l odihnească în pace! Soția și copiii.

Cu durere, anunțăm încetarea din viață, după o îndelungată suferință a celui care a fost
FURCIC IOAN,
în vârstă de 30 ani. Înmormântarea va avea loc azi, 17 octombrie 2001, ora 14, în Șofronea. Soția Eva și fiul Filip.

Cu durere în suflet anunțăm moartea celei care a fost mamă, bunică, străbunică și soacră,
IOSUP ECATERINA,
Înmormântarea are loc azi, 17 octombrie 2001, ora 14, la Cimitirul Eternitatea. Vei rămâne veșnic în amintirea noastră! Familia îndurerată.

Cu adâncă durere în suflet anunțăm că înmormântarea dragului nostru
VELICIU TEODOR
din Arad (născut în Șepreuș) va avea loc azi, 17 octombrie 2001, ora 16, de la domiciliu. Cât ai trăit te-am iubit, cât vom trăi te vom plânge! Familia îndoliată.

† SERVICII FUNERARE †

SC „IN MEMORIAM" SRL
str. EMINESCU nr. 4
(ATENȚIE, vizavi de CINEMA MUREȘUL)
Tel. 057-211929, 093.343.964
str. ORIZONTULUI nr. 9A (Bujac)
oferă SERVICII FUNERARE COMPLETE - NON STOP.
Sicrie-modele multiple (simplelux), sicrie import ITALIA, ACCESORII. Intermediem COLACI, COLIVĂ etc.
ÎMBĂLSĂMĂM GRATUIT (formolizat).
TRANSPORT ÎN ORAȘ GRATUIT
SERVICII: SPĂLAT, ÎMBRĂCAT
OFERTĂ SICRIU, respete, cruce 1.400.000 lei (PLATA în RATE). Transport INTERN - INTERNAȚIONAL

„RO STYL COMPANY"
SERVICII FUNERARE
NON STOP,
producătoare de sicrie, prețuri de producător, vă stă la dispoziție LA ORICE ORĂ, la magazinele din str. M. Eminescu, NR. 20 - 22, sau la telefon 057 - 214422, 092.842.370, cu următoarele:
SICRIE PENTRU COPII,
SICRIE din LEMN MASIV de la 850.000 lei - la 4.500.000 lei, tip Italia,
Accesorii funerare.
Asigurăm: spălat, îmbrăcat, îmbălsămat.
Transport intern și internațional.
Se poate plăti și în rate!
GRATUIT - TRANSPORTUL SICRIULUI LA DOMICILIU. (c)

† CONDOLEANȚE †

Sunt alături de prietenul Dorin Pantea în aceste grele momente pricinuite de decesul tatălui. Imi Orban.

Împărtășesc durerea prietenului Dorin, la decesul tatălui. Sincere condoleanțe! Mircea Țîșcă.

Suntem sufletește alături de familia POTA ROZALIA și SZABO ANEMARIE, la despărțirea de mama și bunica
DIPPERT ECATERINA.
Vecinii, bloc 191. (26798)

Colectivul Clubului Sportiv Municipal este alături de familia greu încercată prin decesul celui care a fost
DOCHIA GHEORGHE
și transmite sincere condoleanțe. (26801)

Împărtășim durerea familiei, greu încercată prin pierderea nepoatei și verișoarei,
ing. ANA NICOARĂ.
Dumnezeu să o odihnească în pace! Familia Șandor, Anca și Șerb. (26818)

Suntem alături de familia NICOARĂ, la marea durere pricinuită de decesul celei care a fost vecina noastră,
NICOARĂ ANA.
Dumnezeu să o odihnească în pace! Asociația de locatari, bloc 13, str. Sebeșului. (26816)

Colaboratorii și prietenii din firma SETA București, sunt alături de ing. VIRGIL NICOARĂ, în greaua încercare pricinuită de trecerea în neființă a soției
ANCA NICOARĂ
și transmite sincere condoleanțe familiei îndurerate. Dumnezeu s-o odihnească în pace! (26823)

Suntem alături de familia greu încercată la despărțirea de cea dragă,
ing. ANA NICOARĂ.
Dumnezeu s-o odihnească în pace! Familia Madincea. (26824)

Suntem alături de familia ing. NICOARĂ în marea durere pricinuită de despărțirea celei care ne-a fost colegă,
ing. ANCA NICOARĂ
și transmitem sincere condoleanțe. Colegii și prietenii de la Biroul Investiții. (26825)

Serviciul Tehnic-Proiectare RAAC Arad, este alături de familia ing. NICOARĂ VIRGIL, în marea durere pricinuită de pierderea soției și mamei
ing. ANCA NICOARĂ
și transmite sincere condoleanțe. (26826)

Sincere condoleanțe și întreaga noastră compasiune familiei FURCIC la marea durere pricinuită de pierderea celui ce a fost distinsul nostru coleg,
IOAN FURCIC.
Îi vom păstra o vie amintire! Colectivul SC AGRIROM SRL. (26831)

Suntem alături de colegele noastre Dochia Maria și Dochia Monica, în marea suferință pricinuită de decesul soțului respectiv tatălui,
DOCHIA GHEORGHE.
Sincere condoleanțe familiei îndoliate. Colectivul Societății SC LILIAC SRL ARAD. (26874)

REGIA AUTONOMĂ APĂ-CANAL ARAD transmite sincere condoleanțe domnului VIRGIL NICOARĂ în grelele momente cauzate de decesul soției. (26883)

Suntem alături de colega noastră PANTEA DORINA, în momentele grele pricinuite de decesul tatălui. Dumnezeu să-l odihnească! Colegii de la SC BAT ARAD SA. (26889)

Cu mare durere în suflet ne despărțim de nașa noastră,
ing. ANA NICOARĂ.
Ne rugăm la bunul Dumnezeu s-o odihnească și suntem alături de familia greu încercată. Ileana și Vasile Sălcudean. (26899)

Un ultim omagiu fostei noastre colege,
ing. ANCA NICOARĂ,
din partea Serviciului Resurse Umane Administrativ RAAC ARAD. (26904)

Suntem alături de familia ing. Nicoară Virgil în marea durere pricinuită de decesul celei care i-a fost soție, iar nouă colegă,
ing. ANA NICOARĂ.
Colectivul Secției apă II RAAC ARAD. (26910)

Colectivul cadrelor didactice de la Școala nr. 3 Arad transmite sincere condoleanțe colegului, prof. TENZER TIBERIU, la decesul tatălui. (26912)

Ne alăturăm durerii familiei îndoliate NICOARĂ și rugăm pe bunul Dumnezeu să-i aline suferința. Omagiem, acum, la despărțire, pe omul și specialistul
ing. ANA NICOARĂ,
plecată prea timpuriu în veșnicie. Fie-i țărâna ușoară! Familia ing. Gheorghe Lică. (26913)

Un ultim omagiu unchiului și cumnatului nostru,
DOCHIA GHEORGHE.
Familia Pop Dumitru. (26919)

† COMEMORĂRI †

Azi, 17 octombrie 2001, se împlinește un an de la cumplita durere cauzată de pierderea îngerașului nostru,
PAUL ȚĂRAN
din SEMLAC. Cu aceeași durere îi presărăm mormântul cu dalbe flori udate cu lacrimile noastre. Dormi în pace, dragul nostru! Părinții Adriana, Pavel, și bunicii Aurica, Andrei, Olga, Petru și străbunica Ana. (26732)

Azi, 17 octombrie, se împlinesc 5 ani de când soțul meu,
ȘEST IOAN,
fost croitor, a plecat în veșnicie. Dumnezeu să-l odihnească în pace! Soția Silvia. (26805)

S-au scurs 6 săptămâni de lacrimi și dor de când bunica mea dragă,
MARIȘ MARIA - MELANIA,
a plecat în veșnicie. Te voi păstra mereu în inima mea. Nepoata Lavinia din Frumușeni. (26843)

Se împlinesc șase săptămâni de la decesul celui ce a fost
colonel (r) M.I. LAIOȘ EMIL.
Parastasul va avea loc sâmbătă, 20 octombrie, ora 12, la Catedrala Veche. Familia îndoliată. (26848)

Așternem florile dragostei și recunoștinței, pe mormântul scumpului nostru,
ing. DÂMB PETRU
pensionar CFR, la 3 ani de la deces. Dumnezeu să-l odihnească-n pace și liniște. Familiile DÂMB, COSTESCU, PANTEA. (26851)

Acum, la împlinirea a 1 an de la plecarea pe drumul veșniciei, un gând pios și tristă amintire pentru cea care a fost, soție, mamă și bunică.
BURSAȘ MARIA (BRINU).
Dumnezeu să te ierte și să te odihnească în liniște și pace! Familia îndurerată, din PECICA.

Se împlinesc doi ani de când soția mea dragă,
ZAHARIA VIORICA
a trecut în neființă. Nu te vor uita niciodată, soțul, copilul, nora și nepotul, familia Zaharia. (26892)

Îndurerat ne este sufletul, tristă și pustie ne e casa și viața, ne-ai lăsat singuri și nemângâiați acum un an când ai plecat de lângă noi pentru totdeauna. Dumnezeu să o odihnească în pace pe cea care ne-a fost mamă
HENCZ ELENA.
Te-am iubit și vom fi veșnic îndurerați: fiicele Florica, Romelia, Corina, fiii: Cristian, Alin, nepoții Cristina și Cosmin. Comemorarea va avea loc sâmbătă 20 octombrie la Biserica Ortodoxă Aradul Nou. (26909)

● PRODUCE ȘI MONTEAZĂ UȘI ȘI FERESTRE DIN PVC
ARMAT CU PROFILE TROCAL GERMANIA
● PRODUCE ȘI VINDE GEAM TERMOPAN
LUCRU NEMȚESC

SATLINE

SALON DE EXPOZIȚIE:
ARAD, PIAȚA MIHAI VITEAZUL
BL. M 7, PARTER
TEL./FAX. 057/25 14 61; 094 50 72 11

Promovare motoferăstraie în perioada 15 sept.-30 nov.2001

S.C. PCAV S.R.L.
◆ ARAD, Str. Petru Rareș nr. 117, tel. 255.151
◆ Bârzava ◆ Gurahonț

STIHL®

pentru fiecare motoferăstrău 023, 290, 390, 036 cumpărat în perioada 15 septembrie - 30 noiembrie 2001, veți primi gratuit un lanț, un litru de ulei, o pilă cu suport și o canistră

Casa de Asigurări de Sănătate Arad

În vederea evaluării corecte a situației carnetelor de asigurat, vă rugăm ca până la 31.10.2001

! În atenția MEDICILOR DE FAMILIE: să distribuiți toate carnetele de asigurat existente în cabinetul dvs.

La raportarea activității medicale din 1-5 noiembrie 2001, veți returna toate carnetele de asigurat și motivul nedistribuirii lor.

Conducerea Casei de Asigurări de Sănătate Arad.
(2205099)

S.C. BAT ARAD S.A.
cu sediul în Arad, str. Poetului nr. 131/a

Angajează pe bază de probă de lucru
▼ tăietori autogeni
▼ lăcătuși cazangii

în data de 18.10.2001 (2205116)

Informații la telefoanele 057/273.242, 057/289.700, int. 118 sau 119.

SC BELSIRIM IMPORT - EXPORT SRL
Angajează
Director Economic cu atribuții și de manager pentru Complexul ARAL din orașul Nădlac.
Salar net 14 200 000 lei. Se asigură și decontarea cheltuielilor de deplasare.
INFORMAȚII la tel.: 284 125 (C.A.)

Ministerul Finanțelor Publice
Direcția Generală a Finanțelor Publice a județului Arad
Administrația Finanțelor Publice a Municipiului Arad
Arad, B-dul Revoluției nr. 77

PUBLICAȚIE DE VÂNZARE

Anul 2001 luna octombrie ziua 26

În temeiul art. 55 din O. G. 11/1996 privind executarea creanțelor bugetare, aprobată prin Legea nr. 108/1996, cu modificările și completările ulterioare, se face cunoscut prin prezenta că **în ziua de 26, luna octombrie, anul 2001**, în localitatea Arad, Calea Timișoarei nr. 212, **SE VOR VINDE PRIN LICITAȚIE PUBLICĂ** următoarele bunuri mobile aparținând debitorului S. C. SUPERSEM S.A.

Denumire bun mobil: *Conform art. 55 din O. G. 11/1996*	Preț de pornire *(fără TVA)*
1. Autoutilitară camion	80.000.000 lei
2. Autoturism Dacia	90.000.000 lei
3. Copiator Minolta	10.000.000 lei
4. Calculator PC Color	22.000.000 lei

Mențiuni:
Informații suplimentare se pot obține zilnic între orele 8-10, la sediul Administrației Finanțelor Publice a Municipiului Arad, B-dul Revoluției nr. 77, camera 26 precum și la sediul debitorului S. C. Supersem S. A. din Calea Timișoarei nr. 21.
(2205149)

CNCF „CFR" S.A.

ANUNȚ DE LICITAȚIE REGIONALA CFR TIMIȘOARA SECȚIILE L7 și L8 ARAD

Secțiile L7 și L8 Arad scot la vânzare prin **licitație publică** mijloace fixe apreciate ca disponibile, conform listelor ce se găsesc la sediul unităților.

Licitația va avea loc în data de 15.11.2001, ora 10,00, la sediul Secției L7 Arad, piața Acad. Caius Iacob nr. 1, tel. 230553 interior 517, 450. În cazul în care nu se prezintă nici o ofertă de cumpărare, licitația se va repeta în data de 29.11.2001 la aceeași oră.

Mijloacele fixe scoase la vânzare, regulamentul de licitație și lista prețurilor de începere a licitației pot fi consultate la sediul unității.

Pot participa persoane fizice sau juridice care până la deschiderea licitației vor depune la comisia de licitație chitanța de achitare a garanției de participare în valoare de cel puțin 10% din prețul de începere a licitației mijloacelor fixe pe care intenționează să le achiziționeze în contul 25110118636001095060002 Banc Post Timișoara. (2205147)

SC ARTE ARAD TEXTILA SRL - societate cu capital străin
Angajează

OPERATORI pentru secțiile de croi, confecționat și finit
cu experiență în domeniul confecțiilor de cămăși.
Responsabil CTC

Cerințe:
▼ experiență în operare pe mașini de cusut
▼ experiență în control interfazic și finit

Mecanic pentru mașini și echipamente specifice secției de croi și cusut

Cerințe:
▼ experiență în domeniu de minim 3 ani

Se oferă: salariu atractiv, un cadru profesional modern, mediu de lucru dinamic și motivațional.

Cei interesați sunt rugați să trimită cererea de angajare la nr. fax: 229001, 229002 sau să o depună la poarta societății ARTE ARAD TEXTILA SRL, str. Poetului nr. 1/C, hala Finisaj - Ambalaj. (C.A.)

S.C. Pal Construct 2000 SRL

Angajează
■ zidari ■ sudori
■ muncitori necalificați

Informații telefon: 214.808 între orele 7-8; 17-18. (9395441)

PUNCT DE TOPIRE > 1000°C

ROCKWOOL®

IZOLEAZĂ PERFECT & NU ARDE

ROCKWOOL ROMÂNIA srl împreună cu partenerul său regional BRIALCOPAS sa

vă invită să cunoașteți calitățile produselor termoizolante din vată minerală bazaltică participând la

SĂPTĂMÂNA ROCKWOOL

organizată în perioada **16-19 octombrie 2001** la sediile:
MIG srl din Arad, Str. Panduri nr. 4, tel: 057.256.189
LU'CASA srl din Timișoara, Str. Odobescu nr. 13, tel: 056.220.783

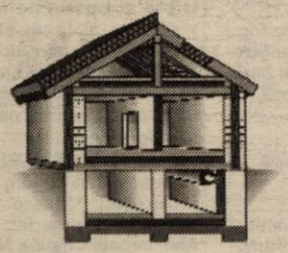

prezentări produse
consultanță tehnică
comenzi și contracte
discount atractiv pentru livrări până la 30 noiembrie

(2205013)

Vata minerală ROCKWOOL pentru CONFORT și SIGURANȚĂ

EST MĂSURA ECONOMIEI TALE

TRANS CONSTRUCT

VINDE DIN STOC ȘI PREIA COMENZI

ȚIGLE CERAMICE
IMPORT UNGARIA
CAL. I – tip JAMINA

KERINGO CSARDAS | TANGO POLKA

✶ VATĂ MINERALĂ
✶ FOLIE PENTRU ACOPERIS

ARAD, CALEA RADNEI (SPRE DEVA) NR. 262
TELEFON: 057-25.22.58.

(1834552)

BANCA "TRANSILVANIA" S.A.
SUCURSALA ARAD,
Str. Unirii nr. 5-7,
Tel. 057/283.122
BONUS - CREDIT pe CARDUL VISA!

ADEVĂRUL

Cotidian independent Arad

Anul XIII, nr. 3438

Joi, 18 octombrie 2001 ● 16 pagini ● 4000 lei ● e-mail: adevarul@arad.ro; adv.pub@arad.ro

BRAT Publicație auditată în semestrul II 2000 — Tiraj mediu zilnic vândut: 33.205

WEST BANK
CARDINE BANKING GROUP
ARAD, B-dul Revoluției nr. 88
Tel: 284.888, Fax: 285.202
Dobânzi depozite persoane fizice
(suma minimă 500.000 lei)
1 lună 30%
2 luni 31%
3 luni 32%

ȘI DĂ-I ȘI ANTICORUPE!

În majoritatea clasamentelor economice stăm cam prost. Sunt multe cauzele, dar una dintre ele o știe tot satu'. Avem cam prea multă corupție. Atât de multă și feroce că investitorii străini, fără teama de birocrație, instabilitate legislativă, lipsă de transparență nu vor să ne calce, în pofida facilităților cu care-i momim. Și toți zic că-n bugetul firmei, la capitolul cheltuieli, lipsește căsuța pe care scrie „bani de mită". Și atunci, de ce să-și mai piardă vremea pe aici? Acum câteva zile organizația neguvernamentală de luptă împotriva corupției, Transparency International, și-a publicat raportul pe 2001. Conform acestuia, România este percepută ca unul dintre statele cele mai corupte din Europa de Est cu 2,8 puncte pe o scară de la 0 la 10, unde 10 semnifică un ipotetic stat în care nu există corupție. Ne aflăm, între statele din est, doar înaintea Rusiei și Ucrainei, dar în urma altora din lume ca, de exemplu, Trinidad Tobago ori Senegal. Mai mult, în ultimii trei ani, punctajul României a tot scăzut, întrucât corupția a crescut. Corupția este definită de T. I. ca folosirea puterii publice în interes privat (furt din banii publici, mituirea oficialităților, comisioane din contracte de achiziții publice). Năstase a aflat și el această ciudată chestie și pentru că ne arată lumea cu degetul a sunat mobilizarea generală. Astăzi, temă de lucru - anticorupția. În lumina indicațiilor de partid, ministra justiției, Rodica Stănoiu, a și prezentat în ultima ședință a Executivului mapa cu „Programul Național de prevenire a Corupției" și anexa „Planul Național de acțiune împotriva Corupției". Atât PNPC cât și PNAC au ca obiectiv stârpirea corupției care ființează în două modalități, mică și mare. Cea „mare" poartă „guler alb" și probabil cravată. Cealaltă este măruntă, jenantă și, potrivit unui raport al Băncii Mondiale, mișună la nivelul administrației și al justiției. Desigur, pe lângă faptul că ne propunem să aflăm cine este corupția și ce vrea ea, ca să știm pe cine stârpim, proiectul luptei anticorupție dorește să afle cum naiba a apărut în România o speță ciudată de corupție: „corupția fără corupți". Faptul de altminteri a fost constatat după o îndelungă cercetare întreprinsă de faimosul CNAICO al fostului președinte Constantinescu.

DORU SAVA

(Continuare în pagina 5)

Oficialități, specialiști, fețe bisericești au dezbătut

PROBLEMA REAMPLASĂRII MONUMENTULUI SFINTEI TREIMI

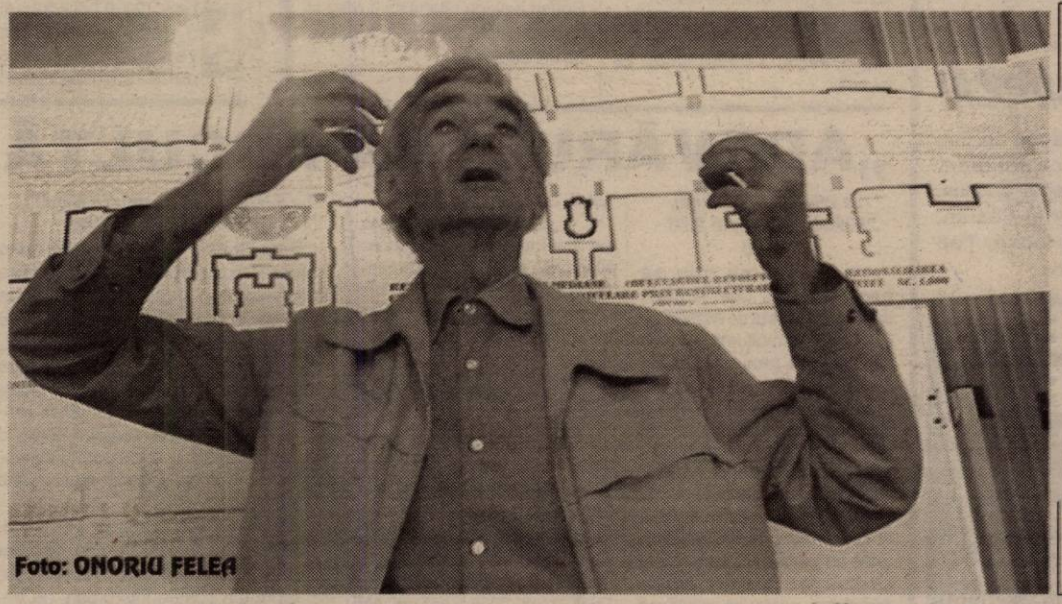

Foto: ONORIU FELEA

♦♦♦ Miloș Cristea - autorul unui proiect care stârnește multe controverse ♦♦♦

● Emanoil Voicu: „Am avut bunul-simț să întreb specialiștii" ● Prefectura se opune vehement ● Sugestia prof. Corneliu Pădureanu: Monumentul Unirii ● P. S. Timotei Seviciu: „Pentru mine Sfânta Treime este un monument religios." Pag. 9

ÎN BUJAC, BULDOZERUL PRIMĂRIEI A DEMOLAT DOUĂ CASE DE ȚIGANI

Pag. 3

Foto: V. MUSCA

Ieri dimineață, timp de un sfert de oră

FINANȚELE PUBLICE DIN ÎNTREG JUDEȚUL AU PARALIZAT

Pag. 7

Antraxul - boala care sperie și ucide

VIA Lawyers
Firmă de Avocați din Toronto Canada
OFERĂ REPREZENTARE JURIDICĂ PT
EMIGRARE
Canada
primește 225.000 noi imigranți!
Reprezentarea se face din Toronto - Canada
PLATA LA OBTINEREA VIZEI
COSTURI ACCESIBILE
Arad, SC Proiect Arad SA
B-dul Decebal, Nr. 2-4
Telefon 214.678

ABONEAZĂ-TE LA ADEVĂRUL

■ Pentru luna noiembrie, prețul abonamentului este de numai 49.500 lei ■ Se pot face abonamente și pe trei luni, șase luni și un an, abonații nefiind afectați de majorările de preț ulterioare.

PENTRU ABONAȚI, ZIARUL COSTĂ DOAR 1900 LEI

S.C. BAGHERA SHOP
Str. Orient nr. 58
PRODUCE ȘI MONTEAZĂ
Usi Ferestre PVC
Profile ALUPLAST Germania
Calitatea înaintea Pretului!
CĂUTAȚI-NE! Tel. 256.769, 092.239.242

Pag. 10

Aseară, la reîntâlnirea baschetbaliștilor noștri cu Europa:

WEST PETROM ARAD - LOKOMOTIV MINERALNYE VODY 65-105

SPORT

STILCONFORT
● BUCĂTĂRII ● DORMITOARE ● CAMERE DE ZI ● MOBILIER DE BAIE
VÂNZĂRI ÎN RATE
Calea Timișorii nr. 53; Tel./Fax: 278.820
Piața Spitalului Bl. 1D; Tel/Fax: 253.868

CALENDAR

- Astăzi, Soarele răsare la ora 7 și 33 de minute și apune la ora 18 și 35 de minute.
- Au trecut 290 de zile din acest an. Au mai rămas 75 de zile până în 2002.
- **Praznicul zilei: Biserica ortodoxă:** Sf. Ap. și Evanghelist Luca; **Biserica romano-catolică:** Sf. Luca, Evanghelist; **Biserica greco-catolică:** Sf. Ap. și Evanghelist Luca.

METEO

Vremea va fi frumoasă și caldă pentru această dată. Cerul va fi mai mult senin. Vântul va sufla în general slab. Dimineața, local, se va semnala ceață.

Temperaturi maxime: *22 la 24°C*; **Temperaturi minime**: *7 la 9°C.*

A venit BARZA!

La Arad: **Stancu** Dacian Loredan, **Stoica** Roxana, **Hălăngău** Casandra Cristina, **Hălăngău** Gabriel Cășian, **Cismaș** Alexis Ioana, **Țop** Anamaria Andrada.

AU PLECAT DINTRE NOI!

Nicoară Ana (1944); Bodea Gheorghe (1935); Țica Traian (1927); Kabat Maria (1922); Dippert Ecaterina (1935); Venczel Elisabeta (1926); Ordache Măriuța (2000); Nyari Ștefan (1954); Szabo Andrei (1959); Horga Iosif (1939); Pucia Vasile (1919).

PREȚUL AURULUI

BANCA NAȚIONALĂ.

Pentru gramul de aur de 24 K: prețul cu ridicata - 278.352 lei, iar prețul de achiziție - 250.516 lei. Prețuri înregistrate ieri. **PIAȚA NEAGRĂ. Aur 14 K**: cumpărare - 150.000 lei/g, vânzare - 155.000 lei/g. **Aur 18 K**: cumpărare - 180.000 lei/g, vânzare - 200.000 lei/g.

„Arad '70"

Consiliul Județean Arad, prin Centrul Cultural Județean Arad, în colaborare cu Casa de Cultură a Municipiului Arad, organizează vineri, 19 octombrie 2001, spectacolul **„ARAD '70"**.

Evenimentul se va desfășura în incinta Teatrului Vechi (fostul Cinematograf URANIA sau Casa HIRSCHL) cu începere de la ora 18,00. Intrarea este gratuită.

Spectacolul „Arad '70" - Aradul retrospectivă istorică și culturală a anilor '70 - are ca obiectiv revigorarea valorilor cultural-artistice arădene și naționale specifice celei de-a doua jumătăți a secolului XX. În deschidere va avea loc vizionarea filmului „Aradul istoric", care este o retrospectivă cultural-istorică și arhitecturală a orașului nostru din a doua jumătate a sec. XX, urmat fiind de spectacolul literar - artistic, ce va fi susținut de clasa de actorie „Teatrul Veșnic Tânăr" a Școlii de Artă Arad și trupa timișoreană Jazz Trio - New Version. Întreg evenimentul va fi prezentat de actorul Zoltán Lovász.

Rezultatul scontat în urma manifestării este reconsiderarea valorilor culturale locale și naționale, generate de a doua jumătate a secolului XX; principiul folosit în acest eveniment fiind „viața ca spectacol" materializat prin instrumente specifice: filmul, teatrul și muzica.

PRINS ÎN APROPIEREA FÂSIEI

Țără Vasile, de 20 de ani, din Reghin a fost reținut de către polițiștii de frontieră în apropierea fâșiei, pe raza localității Nădlac.

La cercetări, acesta a declarat că intenționa să treacă ilegal la unguri, pentru a-și găsi un loc de muncă.

Este cercetat sub aspectul săvârșirii infracțiunii de trecere ilegală a frontierei", ne-a informat dl. Robert Iudt, purtătorul de cuvânt al Inspectoratului jude-țean al poliției de frontieră Arad.

N.O.

HOROSCOP

Joi, 18 octombrie

Berbec (21.03-20.04). Aveți mai multă putere de a-i influența pe cei din jur decât credeți. Folosiți-vă de această însușire într-o situație delicată.

Taur (21.04-20.05). O discuție între doi parteneri de afaceri va fi deosebit de interesantă, deci nu uitați să participați!

Gemeni (21.05-20.06). Unele propuneri sunt acceptate cu mult entuziasm de către colegii de serviciu, care vă consideră responsabil cu rezolvarea unei probleme.

Rac (21.06-22.07). Nu toate speranțele pe care vi le-ați pus în oameni s-au realizat. Acum, însă, știți pe cine vă puteți baza în viitor.

Leu (23.07-22.08). La o întâlnire de afaceri veți avea ocazia să cunoașteți persoane interesante. Cineva v-a ajutat să ieșiți dintr-o situație foarte încurcată.

Fecioara (23.08-22.09). Multe dintre planurile dvs. s-au materializat așa că vă puteți permite să vă îndepliniți o veche dorință.

Balanța (23.09-22.10). Ocupați-vă de probleme care vă interesează în mod deosebit. Promisiunile pe care vi le-a făcut o cunoștință nu au fost îndeplinite.

Scorpion (23.10.-21.11). Nu vă amestecați în lucruri care nu vă privesc și mai ales abțineți-vă să dați sfaturi. Cineva vă va cere ajutorul.

Săgetător (22.11-21.12). Vi se va face o ofertă tentantă, dar deocamdată nu puteți ști cu certitudine avantajele pe care le prezintă.

Capricorn (22.12-19.01). Chiar dacă trebuie să treceți peste multe piedici, reușiți să nu vă pierdeți optimismul și buna dispoziție.

Vărsător (20.01-20.02). Vă entuziasmați din cauza unei idei noi, deși mai aveți câteva planuri pe care însă nu le-ați dus la bun sfârșit.

Pești (21.02-20.03). Stăpânirea de sine vă va ajuta să treceți peste o situație neplăcută. Nu dați prea multă importanță succeselor profesionale.

MOCHETA
Arad, Piața Gării
Telefon 235.221
Mari REDUCERI DE PREȚURI
MONTAJ LA STANDARDE EUROPENE

„ADEVĂRUL" VĂ ASCULTĂ

La telefonul dimineții, 280944, între orele 9,00 - 12,00

Șoferii nu știu să parcheze. Dl. Dan Antoci, director la Teatrul de Marionete Arad, este nemulțumit vis-a-vis de faptul că „mai există încă șoferi care nu știu să parcheze", în sensul că aceștia își parchează mașinile în fața intrării teatrului. Dl. director spune că „am adus un grup de copii cu autobuzul la Teatru și a trebuit să ne oprim în mijlocul străzii pentru că nu am avut unde să parcăm". Bineînțeles, că acest lucru a nemulțumit pe reclamant, pentru că autobuzul a blocat pentru ceva timp circulația.

„Eu am lăsat niște bilete de mulțumire șoferilor care s-au gândit să vină și ei la teatru", spune dl. Antoci, dar „îmi doresc că aceste cazuri să nu se mai întâlnească, sau cineva să ia măsuri împotriva acestor șoferi, dacă ei nu se simt."

„Billa" nu mulțumește pe toată lumea. Dl. Alexandru Meria, din Arad, Aleea Romanței nr. 4, este unul dintre oamenii pentru care supermarket-ul Billa nu este o binefacere ci, dimpotrivă. Acesta este nemulțumit de felul în care angajații supermarket-ului își fac reclamă.

„Pliantele pe care ei le răspândesc în oraș reprezintă una dintre modalitățile cele mai proaste de a-și face reclamă" și asta nu pentru că nu sunt frumos colorate ci că „ele sunt îndesate în cutiile noastre poștale sau casa scării, iar noi trebuie să facem zilnic curățenie după ei." Reclamantul mai spune că copiii se joacă cu aceste pliante „casa scării devenind un morman multicolor de hârtii și asta din cauza ... «billei».

Redactor de serviciu, R. M.

La telefonul după-amiezii 280003, între orele 15,00-18,00

D-na Florica Tamaș, din Arad, are o propunere referitoare la amplasarea monumentului Sfintei Treimi. Dânsa spune că „în fața teatrului ar trebui să fie amplasat monumentul unui om de cultură. Referitor la Sf. Treime aceasta spune că „ar trebui amplasată în Piața Spitalului, pentru că are o tentă religioasă și cred că mai degrabă îți faci o cruce când mergi la spital pentru a invoca ajutorul Domnului, decât atunci când mergi la teatru."

Ion Teren, din Arad, str. Rusu Șirianu, este nemulțumit pentru că, deși are tichete cu reducere de 50 la sută, pe transportul în comun interurban, nu beneficiază de această reducere. „Dom'le, am acest tichet, vreau să merg și eu în județ, dar nu mi se acordă reducerea respectivă", spune Ion Teren. „Dacă acordă aceste reduceri, de ce nu pun în practică inițiativele pe care le au maimarii noștri?", este nedumerirea pensionarului.

Redactor de serviciu, R. M.

CINEMATOGRAFE

În municipiu

Dacia: Lara Croft: Tomb Raider (SUA) 11; 13,15; 17; 19; 21

Mureșul: Povestea unui cavaler (SUA) 10; 12,30; 15; 18

Arta: Nebuni și frumoși (SUA) 16; 18; 20

Sala Mică: Pierde vară (SUA) 15,30; 17,30

Progresul: Împăratul vrăjit (SUA) 15; Naufragiul (SUA) 17

În județ

Lipova: Patriotul (SUA) 15; Băi, care mi-ai șparlit mașina? (SUA) 17

Pâncota: Amintiri din copilărie (România) 15; Dispari în 60 de secunde (SUA) 17

Vinga: Gladiatorul (SUA) 15; Marea hoinăreală (SUA) 18

Pecica: Detectiv de voie, de nevoie (SUA) 15; Semn de viață (SUA) 17

ADEVĂRUL
COTIDIAN INDEPENDENT ARAD
Editor: S.C. ADEVĂRUL S.R.L. Arad
COD FISCAL R 1681938 ● COD SICOMEX 19.604 ● CERTIFICAT J 02/1886 / 31 X 1991 ● COD SIRUES 020956601 ● ISSN 1220 - 7489

Redacția și administrația: 2900 Arad, Bd. Revoluției nr. 81. **Telefoane:** SECRETARIAT - 281802, fax 280655, 280625; ADMINISTRAȚIE - CONTABILITATE - 281797; MICA PUBLICITATE - 210775; MAREA PUBLICITATE - 280904; CLUBUL PRESEI - 280989.

Consiliul de administrație: președinte - **DOREL ZĂVOIANU**, telefon 281802, 280625; vicepreședinte - **MIRCEA DORGOȘAN**, telefon 210776; membri: **DOREL BARBU**, telefon 281797; **NICU COJOCARU**, telefon 280904; **MIRCEA CONTRAȘ**, telefon 280854.

Colegiul de redacție: MIRCEA CONTRAȘ (redactor-șef); MARCEL CANCIU (șef secție foto), telefon 281701; ALEXANDRU CHEBELEU (șef secție sport), telefon 281701; NICU COJOCARU (șef secție publicitate) telefon/fax: 280904; GABRIELA GROZA (secretar general de redacție), telefon 280854; VASILE FILIP (șef secție cultură-învățământ-tineret), telefon 281855; 280003; IOAN IERCAN (șef secție politică), telefon 280943; DORU SAVA (șef secție social-economic), telefon 281738; ȘTEFAN TABUIA (șef secție actualități), telefon 281855; 280003; DOREL ZĂVOIANU (președinte al Consiliului de administrație), telefon 281802, 280625.

Difuzare - Marketing: MIRCEA ȚĂȘCĂ (șef secție)-telefon 280904

Tiparul executat la S.C. MEDIAGRAF S.A. ARAD, str. Feleacului F.N., telefon 250902, fax 250920

„Adevărul" poate fi citit și pe Internet la adresa http://adevarul.arad.ro

Echipa de serviciu

MONICA ARDELEAN
secretar de redacție

Bianca Felea, Adela Pop, Dina Rujan, Ramona Vidulescu
tehnoredactare computerizată

Madiana Mican, Doina Jurcă, Aurica Telcian, Dacian Toduță
corectură

UTILE

PIEȚE, TÂRGURI. Astăzi, este zi de piață agroalimentară la Curtici, Sebiș, Bata, Cermei, Zădăreni, Ghioroc, Săvârșin, Secusigiu, Sântana, Târnova, Zăbrani, Zerind. Tot astăzi au loc târguri săptămânale la Curtici, Sebiș, Cermei, Săvârșin, Secusigiu, Zerind.

Mâine, vineri, se desfășoară târguri săptămânale la Ineu, Șepreuș, Șimand.

FARMACII DE SERVICIU. Farmacia **„OMNIAFARM"**, Calea Aurel Vlaicu, Bl. Z28, cu program zilnic de la orele 8,00-22,00. Telefon 271724.

Farmacia **REMEDIUM** Arad, B-dul Revoluției nr. 52-54. Program luni-vineri: 7,30-20,00, sâmbătă 8,00-14,00. Telefon 233195.

URGENȚE STOMATOLOGICE. Cabinetul de pe str. Crișan (în spate la Gionelli) are program non-stop. Telefon: 253794. Cabinetul din B-dul Revoluției nr. 62, ap. 17, între orele 9,00-19,00. Telefon: 256665.

ADMINISTRAȚIA FINANCIARĂ. Administrația Financiară a municipiului Arad: Asistență contribuabili (impozitul pe venitul global) - telefon 280633, 280733, int. 198.

ÎNTRERUPERI DE CURENT. **Joi:** Str. Tulnic, Pescărușului, Emil Monția, Clopotului (p). Cartier Micălaca Nl. 501, 502, 528, 529, 530, 531, 532, 533, 534, 535, 536, 537, 538, Oficiul poștal 7 - Micălaca. **Vineri:** Str. Tulnic, Pescărușului, Emil Monția, Clopotului (p).

APOMETRE. Citirea apometrelor pe străzi în perioada 16-17 octombrie 2001: Budai I. Deleanu, P-ța Carpați, Veseliei, Porumbaculului, Filotei, Lungă, Dumbrava Roșie, Volta, Cuptorului, Bulgară, Mehedințeanu, Vulturilor, Rodnei, Podului, Vadului, Rozmarinului.

TELEFON DE URGENȚĂ LA POLIȚIE: 955

Astăzi, vernisaj la Muzeul de Artă

• EXPOZIȚIE - SEVER FRENȚIU •

Muzeul de Artă din Arad în colaborare cu Fundația Culturală ART CLASIC Arad și Clubul ROTARY Arad, organizează expoziția **SEVER FRENȚIU - 70 de ani de la naștere - Perioada Arădeană.**

Expoziția reunește lucrări realizate de artistul Sever Frențiu în perioada 1955-1970 și aflate în patrimoniul Complexului Muzeal Arad, a Muzeului de artă Timișoara și în colecții particulare arădene.

Vernisajul expoziției va avea loc azi, 18 octombrie 2001, ora 18,00, la Muzeul de Artă din Arad, str. Gh. Popa nr. 2-4, etaj II.

ANUNȚ

Inspectoratul de Stat Teritorial pentru persoanele cu handicap Arad, str. Plevnei nr. 1 solicită firmă specializată cu care poate încheia un contract comercial de prestări servicii pentru punerea la dispoziție a unui șofer.

CURSUL VALUTAR*

VALORI ÎNREGISTRATE IERI, 17 OCTOMBRIE 2001

Denumirea valutei	BNR	BCR		BRD		Banca Transilvania		Banca Agricolă		Bursa neagră	
EURO	27797	C	V	C	V	C	V	C	V	C	V
Dolar S.U.A.	30771	30675	30875	30600	30900	30500	30840	30690	30890	30500	30700
Marca germană	14212	13908	14428	13980	14345	13950	14290	14070	14330	14000	14200

Ieri, în Bujac BULDOZERUL PRIMĂRIEI A DEMOLAT DOUĂ CASE DE ȚIGANI

● Sute de persoane n-au nici un act de identitate

Nu cu mult timp în urmă, primarul Aradului, DORU POPA, a avertizat proprietarii de construcții ilegale că acestea vor fi demolate.

Ieri, buldozerul Primăriei Arad a „intrat" în două imobile situate pe strada Baba Novac din cartierul Bujac.

Cum zona vizată este locuită în majoritate de către țigani, pentru a se evita eventuale evenimente neplăcute, la fața locului au fost deplasate importante forțe de ordine, polițiști și jandarmi cu cagule.

Acțiunea a fost coordonată pe teren de către viceprimarul Emanoil Voicu, însoțit de VIORICA GRAUR (serviciul urbanism) și SORIN BONDOC (director tehnic la Primăria Arad).

„Deocamdată am demolat două case neautorizate, dându-le un nou termen de grație, de două săptămâni, să aibă timp să se mute în altă parte. Ceea ce se întâmplă astăzi, aici, este un avertisment că noi nu ne jucăm, ci aplicăm legea" - explica dl. Voicu.

De fapt, străzile B. Novac, G. Bruno și Socului sunt populate de sute de țigani, fără acte de identitate, pripășiți în Arad din diverse părți ale țării. Casele în care aceștia locuiesc - uneori câte 10 persoane în ... cinci metri pătrați - au fost construite la întâmplare, fără nici o autorizație. De altfel, întreaga zonă (circa 50 imobile) are un aspect jalnic, plină de gunoaie, câini și ... copii de romi.

Privitor la așa-zișii „proprietari" ai caselor, d-na **VIORICA GRAUR** ne-a spus că aceștia n-au decât să plece să se mute acolo unde își au domiciliul legal. Cei fără acte de identitate urmează să fie verificați de I.P.J. Arad.

C. TRIF
FOTO: VIOREL MUSCA

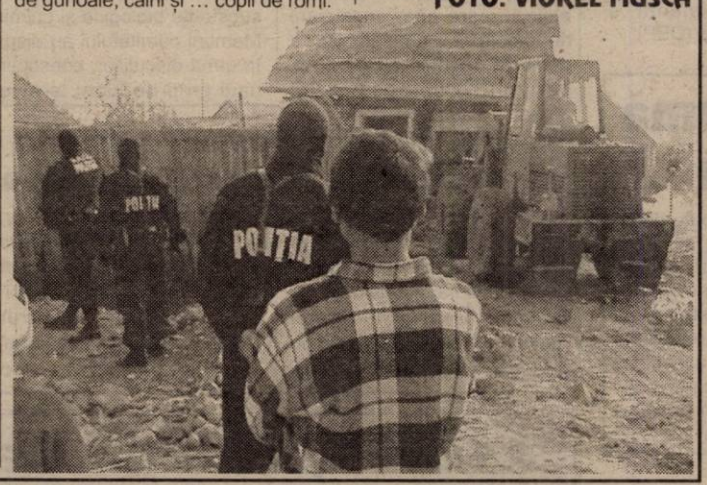

DEBRANȘAREA ȘI MONTAREA REPARTITOARELOR DE COSTURI - CELE MAI FOLOSITE METODE PENTRU A IEȘI DIN IARNĂ

Asociația pentru protecția consumatorilor din Municipiul Arad a luat în discuție problema debranșării de la energia termică. Președintele asociației, dl. Gelu Florincaș, consideră normal faptul că majoritatea consumatorilor abonați ai rețelei Arterm, sub presiunea prețului aberant al energiei termice, caută tot felul de soluții pentru a trece sezonul rece fără a intra în conflict cu legea, urmare a neplății facturilor.

Locatarii pot opta pentru mai multe soluții în funcție de buzunarul fiecăruia.

● Minicentralele de apartament oferă cel mai ridicat confort la prețul cel mai scăzut, dar sunt accesibile, numai consumatorilor cu dare de mână (1500 $ pe apartament).

● Centrala de bloc pe gaz metan (cam 800 $ pe apartament) implică existența unor spații pentru amenajare și supraveghere calificată. Din cauza prețurilor ridicate majoritatea consumatorilor optează însă pentru montarea repartitoarelor de costuri împreună cu robineți termostatați (60 $/apartament) sau, în extremis, fac cerere de debranșare.

„Asociația de proprietari nu agreează debranșarea, și pe bună dreptate, deoarece creează disconfort vecinilor prin răcirea pereților și apariția condensului. Guvernul, sfătuit de specialiști, nu încurajează acest mod de economie, făcând eforturi considerabile pentru a da compensații consumatorilor cu venituri mici. Urmare a acestor neajunsuri, tot mai mulți locatari apelează la repartitoarele de costuri. Cei care recurg la această modalitate, și nu locuiesc în sezonul rece în apartament, nu sunt de acord ca până la echilibrarea cheltuielilor să plătească media consumului, motivând inflația. De aceea, le facem cunoscut că pot face o cerere la administrația blocului, care le poate reduce taxa lunară pentru încălzire până la jumătate din media blocului astfel încât sumele pentru echilibrare să fie mult diminuate. Totodată, aceștia sunt obligați să mențină poziția robinetului termostatat pe poziția cu punct negru care asigură instalația contra înghețului și a unor eventuale inundații", precizează dl. Florincaș.

SORINA AMBRUȘ

BICICLIST ACCIDENTAT

Ieri, pe strada Școalei din Arad, **Petru Daniel-Florin** (26 ani), fără ocupație, conducea autoturismul AR-04-DIN și tracta un alt autoturism AR-78-LEX. Neacordând prioritate de trecere lui **Lucaci Dimitrie** (57 ani), din Arad, care circula regulamentar pe bicicletă, l-a accidentat grav.

SPĂRGĂTORI DE MAȘINI

Ciobanu Fabian-George (14 ani), din Arad, împreună cu **Tănase Cezar** (15 ani), au spart un autoturism parcat pe strada Unirii, de unde au sustras o poșetă cu zece milioane lei și acte personale. Fiind surprinși asupra faptului, cei doi au fost arestați preventiv pentru 30 de zile, timp în care se va stabili dacă sunt la prima acțiune de acest fel.

HOȚI DE... ACUMULATORI

Simțind nevoia să facă rost de niște bani fără să muncească, **Safta Aurel Dan** (22 ani) și **Marcu Gheorghe** (23 ani), din Frumoasa, jud. Bacău au sustras doi acumulatori de pe autocamionul Raba, proprietatea lui **Mihuța Adrian**, din Hălmagiu. Din fericire cei doi hoți au fost depistați înainte să valorifice acumulatorii, având o valoare totală de cinci milioane lei.

TOȚI BANII DE ȘOMAJ AU FOST VIRAȚI LA ARAD

Tranșa a doua din ajutorul de șomaj a fost virată la Arad, de acești bani beneficiind aproape trei mii de șomeri în plată.

După cum am fost sesizați la redacție, mai mulți șomeri din județ s-au plâns că ei nu au primit banii, în timp ce vecinii lor, spre exemplu, au intrat în posesia ajutoarelor de șomaj. „Vina este a Agenției de șomaj din Arad", susțin oamenii.

Luând legătura cu instituția în cauză, ni s-a explicat că **toți banii (cinci miliarde de lei), pentru toți șomerii din județ, în număr de 8.707**, au fost trimiși poștei. „Dacă respectivii cetățeni nu au intrat în posesia banilor, în timp ce vecinii lor au încasat ajutorul de șomaj, înseamnă că nu au fost găsiți acasă de către factorii poștali. Le recomandăm să-i contacteze pe aceștia și, cu siguranță, își vor primi banii."

N. O.

FOC, LA INEU

Stația de pompieri militari Ineu a fost solicitată să intervină în comuna Târnova, satul Dud, la numărul 373. Acolo, la proprietatea lui Pascu Neca s-a produs un incendiu. Cauza acestuia a fost folosirea focului deschis fără respectarea măsurilor specifice de P.S.I. (prevenire și stingere a incendiilor).

Focul a mistuit aproximativ două tone de paie și un stup de albine. Pagubele produse au fost estimate la 3,5 milioane lei.

N. B.

ȘI-A ÎNSUȘIT VALOAREA MĂRFII

Polițiștii îl cercetează pentru gestiune frauduloasă pe **Rusu Mihai** (38 ani), din Vladimirescu, care, fiind șofer la SC „Amna Transport" din Arad, a vândut cantitatea de ciment pe care o transporta către beneficiar, prejudiciul ridicându-se la peste 30 milioane lei. Rusu Mihai a folosit apoi banii în interes personal, prejudiciul nemaiputând fi recuperat. Șoferul firmei „Amna Transport" este cercetat acum în stare de libertate.

Distribuitor Autoriz
dialog
cel mai ieftin abonament gsm
4$*/lună
DIALOG INEDIT
toata gama de accesorii
ALCATEL
One Touch Club DB
669.000* lei
* fara TVA
PACHETUL CU TELEFON MOBIL CONTINE: HUSA DE PIELE, INCARCATOR AUTO, HANDS FREE EXTERN
acum poți să vorbești ...
30 de minute gratuite lunar pentru primele 3 luni* si 3 luni de abonament gratuit
daca te abonezi la Dialog pana la 15 noiembrie 2001.
* pentru Dialog Inedit si Practic, minutele gratuite sunt in retea, iar pentru Dialog 60- Dialog 1000 minutele gratuite pot fi utilizate in orice retea.
ROMCOM shop www.rom-com.ro
Arad str. Eminescu nr. 3
Tel: 057 214 551; 094 56 88 55
B-dul Revoluției 76 - Agenția de Turism Zarandul Tel: 057 213 134

De mâine TÂRGUL ȘI FORUMUL ONG-URILOR

„Începând de mâine, în Arad se desfășoară a cincea ediție a Târgului organizațiilor neguvernamentale, în paralel cu prima ediție a Forumului ONG-urilor. Târgul se va desfășura pe platoul din fața Primăriei, unde 28 de fundații din Arad își vor prezenta activitatea trecută, prezentă și proiectele de viitor. Forumul se va desfășura în incinta Palatului Administrativ sub forma unor ateliere, luându-se în discuție teme de interes pentru cei care au tangență cu ONG-urile.

Manifestările durează două zile. Sunt invitați reprezentanți ai ONG-urilor din întreaga țară.

D. D.

ÎNCASAREA IMPOZITULUI DE LA MICROINTREPRINDERI SE FACE ÎNTR-UN CONT NOU

Începând din 1 septembrie a.c., a intrat în vigoare Ordonanța guvernamentală 24, prin care se reglementează statutul de microintreprinderi după următoarele condiții: trebuie să fie producătoare de bunuri materiale, cu capital privat și cu un număr de până la nouă salariați.

Direcția Finanțelor Publice Arad aduce la cunoștința celor care se încadrează în această categorie că impozitul calculat prin aplicarea cotei de 1,5% asupra sumei totale a veniturilor trimestriale obținute din această sursă, se va face în contul 20.17.01.28 + codul fiscal al plătitorului, deschis la trezorezia unde are sediul plătitorul.

Deocamdată numărul microintreprinderilor nu se cunoaște, bilanțul urmând să fie făcut în urma încasării impozitului pe această primă lună.

S. AMBRUȘ

MINISTRU ISRAELIAN - ÎMPUȘCAT LA IERUSALIM

Ministrul israelian al Turismului, Rehavam Zeevi, rănit grav prin împușcare, miercuri dimineață, la Ierusalim, a decedat la trei ore după atentat, a anunțat purtătorul de cuvînt al spitalului Hadassah Ein Carem din Ierusalim, citat de AFP. Împușcat în cap de un atacator, în hotelul Hyatt din Ierusalimul de Vest, Zeevi a fost transportat în stare critică la spital, nemaiavînd puls, potrivit surselor spitalicești. El a fost internat la terapie intensivă.

Zeevi avea 74 de ani și era liderul partidului de extremă-dreapta Uniunea Națională, membru al coaliției guvernamentale. El și-a anunțat, luni, demisia din funcția de ministru al Turismului, demisie care urma să fie efectivă începînd de miercuri după-amiază. "Toate eforturile depuse pentru a-l reanima, de la internarea sa la terapie intensivă, au eșuat", a declarat profesorul Shmuel Shapirah, de la spitalul Hadassah Ein Carem. Atacatorul, a cărui identitate nu se cunoaște, a reușit să scape. Hotelul Hyatt Regency, unde s-a produs atacul, se află în apropierea părții arabe a orașului. Atentatul a fost revendicat într-un comunicat de Frontul Popular de Eliberare a Palestinei (FPEP, stînga radicală), componentă a Organizației pentru Eliberarea Palestinei (OEP).

Guvernatorul New Yorkului confirmă prezența sporilor în biroul său

Guvernatorul statului New York, George Pataki, a confirmat, miercuri, descoperirea, în biroul său din New York, a unei urme de spori ai bacteriei antraxului, informează AFP.

Pataki a declarat, în cursul unei conferințe de presă, că testele efectuate într-o cameră rezervată serviciilor de securitate au "dat o indicație pozitivă privind o urmă a bacteriei antraxului". Guvernatorul a adăugat că el-însuși și membrii personalului său vor lua antibiotice "doar ca măsură de precauție" și că testele efectuate asupra persoanelor care s-ar putea să fi intrat în contact cu bacteria au fost, deocamdată, toate negative. Biroul, situat în inima Manhattanului, a fost evacuat și va fi testat în întregime. Camera în care a fost efectuat testul pozitiv este rezervată polițiștilor, nu este accesibilă publicului și este foarte puțin frecventată de personal, a precizat guvernatorul.

Profesorii preuniversitari declanșează acțiuni de protest

Secretarul general al Federației Sindicatelor Libere din Învățămînt "Spiru Haret", Constantin Cernica, a anunțat că membrii federației vor declanșa, în data de 22 octombrie, o grevă de avertisment de două ore, cadrele didactice solicitînd acordarea de salarii decente și asigurarea tichetelor de masă, transmite corespondentul MEDIAFAX. Cernica a declarat că greva de avertisment a fost anunțată la nivel județean și a precizat că, în funcție de reacția Guvernului, vor fi hotărîte mișcările de protest viitoare. La rîndul său, liderul FSLI din zona Rădăuți, Gheorghe Șorodoc, a anunțat într-un comunicat că sindicaliștii pe care îi reprezintă se pronunță pentru deschiderea conflictului de muncă. El a precizat că membrii FSLI vor picheta sediile Guvernului și Parlamentului, în timpul dezbaterilor pe marginea bugetului de stat pe 2002, dar consideră că cea mai bună soluție rămîne greva.

Cadrele didactice universitare din Federația Alma Mater, vor organiza, în aceeași zi, o grevă de avertisment de două ore.

Guvernul adoptă măsuri de prevenire a cazurilor de contaminare chimică sau biologică...

Prim-ministrul Adrian Năstase a solicitat instituțiilor cu atribuții în domeniu să adopte măsurile necesare pentru a preveni apariția unor cazuri de contaminare a populației cu agenți chimici sau biologici și să rezolve rapid situațiile în care apar suspiciuni de îmbolnăvire a cetățenilor, a declarat agenției MEDIAFAX purtătorul de cuvînt al Guvernului, Claudiu Lucaci. Comitetul interministerial pentru situații de criză s-a întrunit miercuri, sub conducerea premierului Adrian Năstase, pentru a evalua posibilitatea apariției unor riscuri atipice de contaminare a populației cu substanțe biologice și chimice. Membrii comitetului au dispus, în urma discuțiilor, constituirea unui grup de lucru la nivelul experților, acest colectiv urmînd să elaboreze, în cel mai scurt timp, un plan de măsuri ce trebuie aplicate în eventualitatea producerii unor astfel de cazuri de contaminare. Lucaci a mai precizat că reprezentanții Comitetului interministerial au hotărît și adoptarea unor măsuri ferme împotriva persoanelor care lansează alarme false.

...Operatorii poștali vor lua măsuri speciale de protecție în cazul corespondenței suspecte

Operatorii poștali vor lua măsuri speciale de protecție în cazul corespondenței suspecte și vor colabora îndeaproape cu Parchetul General, Ministerul de Interne, Serviciul Român de Informații, Ministerul Sănătății și Familiei și Institutul de Seruri și Vaccinuri Dr. I. Cantacuzino pentru a preveni apariția unor situații periculoase, potrivit unui ordin al ministrului Comunicațiilor și Tehnologiei informațiilor, Dan Nica. Aplicarea prevederilor ordinului este obligatorie pentru toți operatorii poștali de pe teritoriul României și va fi strict monitorizată de către Ministerul Comunicațiilor și Tehnologiei Informației.

Aseară, în Liga Campionilor

Grupa E

- F. C. Porto - Celtic Glasgow 3-0 (2-0)
- Juventus-Rosenborg 1-0 (1-0)

În clasament: 1. Juventus 8 p; 2. Porto 7 p; 3.Celtic Glasgow 6 p; 4.Rosenborg 1 p.

Grupa F

- F. C. Barcelona-Bayer Leverkusen 2-1 (2-1)
- Olympique Lyon - Fenerbahce 3-1 (1-1)

În clasament: 1. Barcelona 9 p; 2.Bayer Leverkusen 9 p; 3.Olympique Lyon 6 p; 4. Fenerbahce 0 p.

Grupa G

- Manchester United-Deportivo la Coruna 2-3 (2-2)
- Olympiakos Pireu-Lille 2-1 (0-1)

În clasament: 1. Deportivo la Coruna 8 p; 2.Manchester United 6 p; 3. Lille 4 p; 4.Olympiakos Pireu 4 p.

Grupa H

- Bayern München-Spartak Moscova 5-1 (3-0)
- Feyenoord Rotterdam - Sparta Praga 0-2 (0-0)

În clasament: 1.Sparta Praga 10 p; 2. Bayern München 8 p; 3. Feyenoord Rotterdam 2 p; 4. Spartak Moscova 1p.

JOI, 18 OCTOMBRIE 2001

TVR 1

7,00 Jurnalul de dimineață
7,30 Strict secret. Magazin matinal
8,15 Șapte zile - s. rel.
9,00 Teatru TV: **Escu...** - rel.
10,00 Cu ochii'n 4 - rel.
11,00 TVR Iași
13,00 Recurs la morală - rel.
14,00 Jurnalul de prânz
14,30 Tribuna partidelor parlamentare
15,00 51% Europa - rel.
15,45 Studioul artelor
16,30 Panorama
17,00 Vino să vezi!
17,45 Pasiuni - s.
18,30 Șapte zile - s.
19,15 Avanpremieră Știri. Sport
19,35 George și Leo - s.
20,00 Jurnal. Meteo. Sport
20,30 Mizerabilii - dramă, coprod., 2000, partea a doua
22,10 Reflecții rutiere
(●) **22,30 Justițiarii** - s.
23,30 Jurnalul de noapte
0,00 Infomania
1,00 Vino să vezi! - rel.
1,45 Jurnal - rel.
2,15 Drepturile omului - rel.
(●) **3,15 Condamnat la moarte** - dramă, SUA, 1998

TVR 2

7,00 Femeia misterioasă - s. rel.
8,00 Veni, video, vici!
8,15 Desene animate
9,30 Tribul - s. rel.
10,00 Prietenii lui Piticot - rel.
10,55 Știri
11,00 Tradiții - rel.
11,30 Medalion de interpret - rel.
12,00 Călătorind prin țară - rel.
12,30 Tată, am încurcat-o! - s.
13,00 Femeia misterioasă - s.
13,45 Desene animate
15,00 Știri
15,10 Toți, împreună
16,00 Tribuna partidelor parlamentare
16,30 Din coasta Evei
17,30 Tribul - s. rel.
18,00 Afaceri la cheie
18,30 Știri
18,35 Magia ecranului: sex și cenzură
19,25 Desene animate
19,50 Drumul spre Avonlea - s.
20,40 Tată, am încurcat-o! - s. rel.
21,05 Supranaturalul
22,00 Telejurnal
(●) **22,30 Teroare la Casa Albă** - thriller, SUA, 1998
0,05 Sport Plus - rel.
1,05 Magia ecranului - rel.
2,05 Drumul spre Avonlea - s. rel.
3,00 Telejurnal - rel.
3,30 Supranaturalul - rel.

PRO TV

7,00 Bună dimineața!
* Omul care aduce cartea
8,00 Știrile Pro TV - Ziarul dimineții tale
9,00 Tânăr și neliniștit - s. rel.
10,00 .ro - rel.
10,05 Monștrii - s.
10,45 ProVest - rel.
11,30 Ani de liceu - s.
12,00 Viață în sălbăticie - western/acțiune, SUA, 1985 (II)
(●) **14,00 Pericol ascuns** - f. rel.
16,00 Tânăr și neliniștit - s.
17,00 Știrile PRO TV
17,35 Sport. Vremea
17,40 Pro Tv te ascultă ce vezi
17,45 Seara regăsirii
18,00 Teo
19,00 Știrile PRO TV
● Seara regăsirii
(●) **20,00 Atât de aproape de cer** - dramă/romantic, SUA, 1995
● Seara regăsirii
22,00 Știrile PRO TV
22,30 Seara regăsirii
22,50 .ro
23,00 Lege și ordine - s.
0,00 Chippendales
(●) **1,00 Camera timpului** - dramă/romantic, SUA, 1993
2,45 Viață în sălbăticie - f. rel.
4,15 Monștrii - s. rel.
5,00 Ani de liceu - s. rel.
5,30 Teo - rel.

TV ACASĂ

7,00 Știrile de Acasă - rel.
7,30 La casa de vis - rel.
8,00 Amor latino - s. rel.
9,00 Prima dragoste - s. rel.
10,05 Acasă la bunica - rel.
10,15 Betty cea urâtă - s. rel.
(●) 11,15 De 3 x femeie - rel.
12,15 Dădaca - s. rel.
12,40 Terra nostra - s. rel.
13,35 Iubire fără limite - s.
15,30 Războiul pasiunilor - s.
16,30 Dragoste nebună - s.
17,20 Acasă la bunica
17,30 Amor latino - s.
18,20 Căsuța poveștilor
18,30 Știrile de Acasă
19,00 Prima dragoste - s.
20,00 Betty cea urâtă - s.
(●) 21,00 De 3 x femeie
22,00 Terra nostra - s.
23,00 Dădaca - s.
23,30 Știrile de Acasă - rel.
0,00 90-60-90 Fotomodele - s.
0,50 Sânge din sângele meu - s.
(●) 1,40 De 3 x femeie - rel.
2,40 Muzica de Acasă
3,45 Acasă la români - rel.
5,45 Acasă la... - rel.

HBO

8,00 Dr. Dolittle - comedie, SUA, 1998
9,30 Anna și regele - aventuri, SUA, 1999
12,25 Croazieră cu peripeții - comedie, SUA, 1997
14,20 Kull, cuceritorul - aventuri, SUA, 1997
16,00 Una din două - acțiune, SUA, 1998
17,15 Pierduți în spațiu - SF, SUA, 1998
20,00 Departe de Beverly Hills - dramă, SUA, 1999
21,45 Totul despre sex - s.
22,15 The Insider - dramă, SUA, 1999
0,50 Eyes Wide Shut - dramă, SUA, 1999

PRIMA TV

7,00 Salvați de clopoțel - s. rel.
8,00 Prima Mix!
12,45 Video civica
13,00 Chemarea străbunilor - s. rel.
14,00 Cronica cârcotașilor - rel.
15,00 În căutarea dreptății - s.
16,00 Salvați de clopoțel - s.
17,00 Impact
17,30 Real TV
18,00 Focus
19,00 Camera de râs
19,30 Strada Milion
20,00 AloMania - Romică Țociu și Cornel Palade - umor
22,00 Real TV
23,00 Focus
23,30 În căutarea dreptății - s. rel.
0,25 Clip Art - rel.
0,30 Camera de râs - rel.
1,00 Strada Milion - rel.
1,30 Focus - rel.

TELE 7 ABC

8,00 Muzică
9,59 Telecaricatura zilei - rel.
10,00 La ordinea zilei - rel.
10,15 Muzică
12,00 Reporter Tele 7 - rel.
12,30 Buletin de știri
12,40 Reporter Tele 7 - rel.
13,30 Muzică
15,30 Documentar
16,00 Muzică
18,00 Documentar
18,30 As show
19,29 Telecaricatura zilei
19,30 La ordinea zilei
21,00 Telejurnal
21,45 Loto. Joker. Pariul Trio
21,50 Documentar
22,30 Telemedicina
23,30 Loto. Joker. Pariul Trio
23,45 Muzică
7,00 Telejurnal - rel.

ANTENA 1 – TV ARAD

7,00 Observator
8,00 Cafeaua cu sare
9,00 Știri TVA - rel
9,30 Emisiune în limba bulgară - rel.
9,50 Publicitate, Promo - rel.
10,00 Tânărul Indiana Jones - s.
11,00 Echipa perfectă - s.
12,00 Sub soarele Africii - s.
* Știrile amiezii
14,00 Din Dragoste - rel.
16,00 Divertisment
16,15 Pactul de stabilitate
16,30 Publicitate, Promo
16,45 Știri TVA
17,20 Milagros - s.
19,00 Observator
19,45 Sport
(●) **20,00 RoboCop** - acțiune/SF, SUA, 1987
21,57 Publicitate TVA
22,00 Observator
22,15 Ediția de noapte TVA
22,30 Sport
22,35 Marius Tucă Show
23,35 Noaptea târziu cu Mircea Badea
1,00 Observator - rel.
2,00 Suflet rebel - s.
3,30 Casa de pe plajă - s.
5,00 Milagros - rel.

TV RCS

8,55 Deschiderea programului
9,00 Maeștrii cascadoriei - rel.
9,45 Dulce ispită - s. rel.
10,30 Desene animate
11,00 Știrile RCS - rel.
12,00 Războiul micilor cercetași - film, rel.
13,30 Știrile RCS - rel.
14,00 Casa de nebuni - s.
14,30 Kelly - s.
15,00 Farmacia de serviciu - s.
15,30 Deșertul vorbește - s.
16,00 Emisiune în limba maghiară
17,00 Muzică populară
17,30 Atlantis Family Playhouse - s.
17,55 Aventurile lui Huck - s.
18,15 Știrile RCS
19,00 Dulce ispită - s.
20,00 Matineul de la miezul nopții - film
21,30 Radical Power - s.
22,00 Știrile RCS
22,30 Copiii porumbului II - film
(■) 0,00 Erotica
1,00 Închiderea programului

RADIO EUROPA FM (89,3 MHz)

6,00-10,00 Deșteptarea - cu Gabi Dobroiu (7,00 Jurnalul de dimineață); 10,00 Europa Express cu George Zafiu; 13,00 Jurnalul de prânz; 13,30 România în direct cu R. Turcescu; 14,00 Drum cu prioritate cu Radu Constantinescu; 18,00 Jurnalul de seară; 18,30 Interviurile Europa FM; 19,00 Clubul de seară cu Denis Ciulimaru; 22,00 Jurnalul de noapte; 22,30 Infomania cu Dan Goanță; 23,00 Europa lângă tine

RADIO PRO FM (92,1 MHz)

3,00-5,00 MUZICĂ; 5,00-5,30 BULETIN DE ȘTIRI la fiecare sfert de oră; **5,30-7,00 PRO FM PÂNĂ LA UNU** cu Ramon Cotizo; **7,00-10,00 PRO FM PÂNĂ LA UNU** cu Flavius Esnican; **10,00-13,00 PRO FM PÂNĂ LA UNU** cu Mihai Dobrovolschi; **13,00-14,00 13-14 CU ANDREI** cu Andrei Gheorghe; **14,00-17,00 POFTIM PRO FM** cu Cătălin Lăpușcă; **17,00-19,00 PRO FM E AICI** cu Cristi Schnebli; **19,00-22,00 ASCULTĂ-ȚI MUZICA** cu Andi Moisescu; **22,00-23,00 AUTO PRO FM CLUB** cu Dan Vardie; **23,00-2,00 PRO FM BY NIGHT** cu Vlad Craioveanu

RADIO ARAD & RADIO CONTACT (99,1 MHZ)

6,00 Lupta cu somnul; 8,00 Matinal cafe; 10,00 Tovarășii mei; 12,00 Pulsul zilei; 14,00 Radiomagazin Deutsche Welle; 15,00 Muzica așa cum vrei; 17,00 Muzica generației în loden; 18,00 Radiomagazin Radio France International; 19,00 Ofensiva de seară; 20,00 Ce și pentru cine; 21,00 În arșița muzicii; 23,00 Contact FM

RADIO TIMIȘOARA

6,00 Ceasurile dimineții; 8,00 Muzică populară cu dedicații; 9,00 Cânt din suflet; 10,00 De zece ori România; 11,00 Conexiuni muzicale; 12,00 Miez de zi la polul vest; 13,00 Emisiune în limbile minorităților; 16,00 Actualitatea în 60 de minute; 17,00 Carusel cultural; 18,00 Actualitatea radio; 18,10 Un răspuns pentru fiecare; 19,00 Radiojurnal; 19,15 Vârful de lance; 20,05 Școala pământului; 20,50 Călătorie în lumea poveștilor; 21,00 Curierul de seară. Știri: 6,00; 7,55; 9,00; 11,00; 12,50; 17,00; 20,00; 21,00; 21,55. **Radio Jurnal**: 7,00; 16,00; 19,00.

RADIO SEBIȘ

6,00-9,00 Cronica cârcotașilor - (p)
9,00-10,00 Precinie, precinie - muzică populară
10,00-12,00 Cafeaua de zece
12,00-15,00 21 Expres
15,00-16,00 Bună ziua oameni buni - muzică populară
16,00-19,00 Magazin 21
19,00-20,00 Sus, paharul, fiecare - muzică populară
20,00-22,00 E seara ta!
20,30-21,00 Cu alți ochi
22,00-23,00 Lecții particulare - (p)
23,00-6,00 21 Night Hits - (p)
Știri: 6,00; 7,00; 9,00; 11,00; 15,00. Jurnale: 8,00; 13,00; 18,00.

Redacția Adevărul nu își asumă răspunderea pentru modificările ulterioare intervenite în programele Radio - TV

„FIECARE DOARME CUM ÎȘI AȘTERNE”

• Interviu cu DUKA IOSIF ATTILA, consilier județean

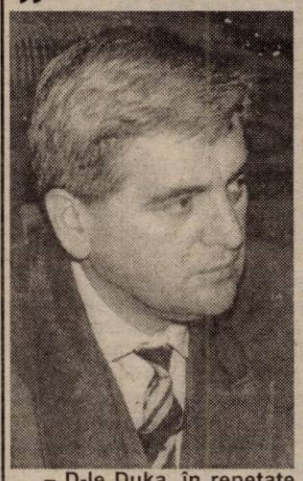

– D-le Duka, în repetate rânduri v-ați pronunțat împotriva migrărilor aleșilor locali și nu numai, de la un partid la altul.

– Așa este. Am susținut și susțin în continuare că nu este corect față de alegători să pleci de la partidul care te-a propulsat la alt partid. După mine, legea care permite acest lucru nu este corectă. Ar trebui ca parlamentarul sau alesul local care migrează la alt partid să-și piardă în mod automat funcția respectivă.

– Nu credeți că o asemenea prevedere legală ar fi în măsură să dea apă la moară președinților de partide care ar putea după bunul plac să excludă din partid pe cine vor, lăsându-i și fără funcția pe care i-au dat-o alegătorii?

– Nu, pentru că, repet, legea ar trebui să se refere doar la cei care pleacă din propriie inițiativă.

– Și cam ce ar trebui să prevadă legea în cazul dumneavoastră, care ați plecat de la PRM, după ce ați fost ales pe listele acestui partid?

– Din varii motive, omul poate renunța la carnetul de partid. Fie pentru faptul că simte că acel partid nu-l mai reprezintă, fie pentru că este obligat de comportamentul unor oameni din conducerea acelui partid. În acest caz, dacă nu se înscrie în alt partid, poate să rămână independent.

– Simțiți că PRM-ul nu vă mai reprezintă?

– Nu numai că nu mă mai reprezintă pe mine, dar devine din ce în ce mai clar că nu îi mai reprezintă nici pe alegătorii care au crezut că votează cu totul altceva. Una au votat ei și alta a ieșit. De fapt, în ceea ce ne privește pe noi, revoluționarii, nu am acceptat cu dragă inimă să fuzionăm cu PRM.

– Atunci, de ce nu ați refuzat pur și simplu să fiți membru PRM?

– Nu aveam încotro, trebuia să fiu alături de colegii mei revoluționari. Mă refer la cei care au fost înscriși în Partidul Forțelor Democrate '89. Ca să putem păstra legătura, trebuia să fim în aceeași structură.

– Erați deja în aceeași structură, adică în UNORD '89, la care este afiliată Fundația Județeană pentru Revoluție.

– Mă refer la structură politică. Din păcate, revoluționarii au fost obligați de situația reală să facă politică, pentru că numai așa puteau să se apropie cât de cât de idealul pentru care au luptat.

– Nu puteau să se lanseze ca membri ai societății civile?

– Este unul dintre regretele mele faptul că nu se legiferează votul uninominal. Cred că doar sub această formă ar rezulta un Parlament care să exprime cu adevărat opțiunile electoratului.

– Ne cam îndepărtăm de subiect, adică de plecarea dumneavoastră din PRM, partid care rămân fără nici un consilier județean, deși alegătorii au hotărât că merită să aibă trei.

– Fiecare doarme așa cum își așterne. Nu este vina mea că nici acum, după mai bine de un an, d-l Creț nu a reușit să clarifice această problemă. S-o rezolve în sensul că acum ar avea măcar un consilier județean. Probabil că vrea cu orice preț să lanseze pe cineva care era cam în coada listei, prin eliminarea celorlalți. Nu este treaba mea sau, mai exact, nu mai este treaba mea.

– Acum sunteți pus iarăși într-o situație delicată, în sensul că PFD '89 fuzionează din nou, de această dată cu PSD. Nu v-ați înscris deocamdată în acest partid. De ce?

– Deocamdată rămân independent din punct de vedere politic. Vreau să mă edific asupra a ceea ce înseamnă această fuziune.

– Și cum rămâne cu păstrarea legăturii între revoluționari, în cadrul aceleiași structuri?

– Din păcate, nu mai sunt chiar sigur că vreau să păstrez legătura cu unii dintre colegii mei revoluționari. Atenție, am spus cu unii.

– Care sunt acei unii?

– Nomine odiosa... Oricum, pot să vă spun că sunt foarte puțini.

– Dacă vă veți înscrie în PSD, vă veți da demisia din funcția de consilier județean?

– Nu. În primul rând, cred că și PRM a profitat de prezența pe liste a unor revoluționari. Nu uitați că atunci, la alegerile locale, PRM-ul era departe de a înregistra acel „boom” pe care l-a înregistrat la alegerile generale, fiind pur și simplu surclasat de către PDSR, actualul PSD.

SIMION TODOCA
Foto: V. MUSCA

Cosmin Gușă infirmă că președintele P.S.D. Arad ar fi fost destituit

De la Departamentul de presă al Partidului Social Democrat, d-na Mihaela Stănculescu ne informează că secretarul general al P.S.D., d-l Cosmin Gușă, în conferința de presă de marți, a infirmat știrea potrivit căreia d-l Avram Crăciun, președintele P.S.D. Arad ar fi fost destituit din funcție. Așadar, cel puțin deocamdată, d-l A. Crăciun rămâne președinte al organizației județene a P.S.D. Arad.

Vineri se va hotărî când va avea loc următoarea Delegație Permanentă a partidului, cel mai probabil luni, după cum ne-a informat d-na M. Stănculescu.

I. I.

Negocierile ApR-PNL

VOINȚĂ POLITICĂ ȘI INTERES RECIPROC

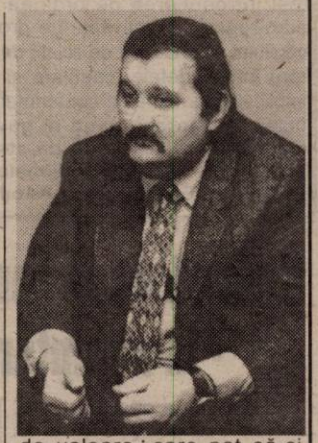

Marți, la sediul ApR Arad s-au reunit organizațiile locale din județul Arad. Staff-ul ApR Arad a purtat discuții cu reprezentanți a peste 25 de organizații, desprinzându-se următoarele concluzii:

- organizațiile cu care s-au purtat discuții nu migrează înspre alte zone politice, ci rămân în ApR;
- membrii de partid sunt foarte interesați de negocierile care se poartă în prezent pentru realizarea unei noi construcții politice, pe doctrina social-liberală;

Participanții la această întrunire au fost de acord cu necesitatea constituirii polului social-liberal, ca o alternativă valabilă la actuala guvernare, acest lucru fiind deosebit de util pentru restabilirea echilibrului politic românesc.

Președintele ApR Gavril Popescu ne-a declarat că în legătură cu negocierile purtate cu reprezentanții PNL „există o voință politică și un interes reciproc în vederea constituirii viitoarei construcții politice. În ambele partide există oameni de valoare,' care pot să-și expună punctul de vedere atât la nivel local (consilii comunale, orășenești, CLM, CJS) cât și în parlament. S-au constituit deja comisii care vor inventaria problemele din teritoriu și vor identifica soluții pentru acțiunile din perioada următoare. În viitorul apropiat - cel mai probabil în luna decembrie - vom putea discuta și despre câteva acțiuni concrete, acțiuni purtate în comun.”

DORU SINACI

PSM a înființat cinci organizații într-o zi

Președintele organizației județene Arad a PSM, Mihai Lelik, s-a deplasat în cinci localități din județ, în care s-au înființat organizații. La Șicula, Gheorghe Căprariu a fost numit președinte interimar. * La Șermei au fost desemnați doi coordonatori: Ilie Pantea și Ioan Vidican. * Beliu - președinte interimar, Flore Bolog * Hășmaș - președinte interimar, Petru Toader * Archiș - președinte interimar, Mircea Hărcăianu * În unele dintre aceste localități vor fi organizate adunări generale de alegeri până la sfârșitul anului, iar în altele, până în primăvară.

T. S.

ORGANIZAȚIA PRM FELNAC SE REORGANIZEAZĂ

Conducerea PRM Arad a recunoscut faptul că președintele organizației din Felnac a trecut la PSD, împreună cu mai mulți membri de partid. Cu toate acestea, peremiștii arădeni au precizat faptul că organizația nu a trecut în întregime la PSD, mai mulți membri de partid exprimându-și dorința de a rămâne în PRM Felnac, delimitându-se astfel de fostul președinte. Referitor la acesta din urmă, președintele PRM Arad, Nicoară Creț, a afirmat că adevăratul motiv al plecării sale din partid îl constituie interesul personal și nu situația din PRM Arad. Conducătorii PRM sunt convinși de altfel că o organizație PRM din teritoriu nu se poate baza pe un singur om.

PRM Arad a numit deja un președinte interimar la Felnac, în persoana lui Marcel Roșu, un tânăr de 21 de ani, care are ca misiune reorganizarea filialei și organizarea de alegeri. Se estimează că în organizație au mai rămas aproximativ 40% din vechii membri, însă se așteaptă înscrierea altora noi. De altfel, de reorganizarea PRM Felnac se vor ocupa și dr. Florian Luca și prim-vicepreședintele Florian Moș, ambii cu puternice legături în zonă.

F. G.

PRECIZĂRI PRIVIND APLICAREA LEGII STATUTULUI

Președintele UDMR, Marko Bela, a declarat, ieri, într-o conferință de presă, că UDMR se va putea implica în activitatea de înregistrare și, eventual, transmitere a solicitărilor de obținere a legitimației de maghiar, dar nu își va asuma un rol de recomandare a persoanelor care ar putea beneficia de prevederile legii statutului maghiarilor din afara granițelor Ungariei.

"Noi ne putem asuma numai o activitate birocratică, de înregistrare a solicitărilor existente în România pe tema legii statutului maghiarilor, dar nu vom avea un rol de a filtra și justifica aceste cereri", a spus Marko Bela.

Politica la țară

PARTIDUL ȘI GUVERNUL...

Ambrosie Sârb, 80 de ani, agricultor, Archiș

– Ce părere aveți despre cum se face politica în țară?

– Ar fi bine, dar ar putea fi și mai bine. Nu-și cam dau interesul pentru muncitori.

– Cine nu-și dă interesul?

– Partidul. Toate fabricile le-au vândut. Câte partide au fost, toate au vândut fabricile. Bine au făcut ei? Acum e plin de vagabonzi în Arad. Și vin și ne fură nouă de prin casă.

– Aveți hoți în sat?

– Au fost. Au venit cu mașina, au intrat în casă la unu, și tot i-au cărat din casă. Omul a dormit. Dacă nu dormea îi dădeau în cap.

– Și de guvern ce ziceți?

– Conduc ca și ceilalți.

– Nu-s mai buni, totuși?

– Poate că ar fi mai buni, eu nu știu. Se va vedea când va fi gata termenul. Parcă se mai mișcă, nu-i rău tare.

– Credeți că vor scoate țara din nevoi?

– Eu cred c-o scoate, dacă îi ajută Cel de sus, dacă n-or fi alte răutăți.

– Ce răutăți?

– Război. Cum e la alții.

– Americanii fac bine că se duc în Afganistan?

– Și ei le fac la aceia ce le-au făcut aceia lor. Dacă nu făceau aceia, nici ăștia nu mergeau să le facă rău.

– Cu agricultura cum merge?

– Iacă muncim.

– Ați vrea să se facă exploatații agricole aici?

– Aș vrea, că-s bătrân. Cum să nu vreau? Să lucreze alții și eu să capăt bucate! Am șase hectare, tot pământul l-am muncit. Să vină exploatația, că am doi feciori și amândoi sunt domni.

– Ce faceți cu grâul?

– Îl dau la stat. Dar nu vine să-l ia de la mine, aduce din alte țări.

– Cu cât l-ați vinde?

– Cu cât hotărăsc ei?

– Care ei?

– Partidul și guvernul.

I. IERCAN

Ziarul „ADEVĂRUL” utilizează informații transmise de agențiile de presă MEDIAFAX și ROMPRES.

ȘI DĂ-I ȘI ANTICORUPE!

(Urmare din pagina 1)

Vorbele despre campania anticorupție merg direct la sufletul contribuabilului, stors în teascul impozitelor și scumpirilor conform graficului. Care s-a cam plictisit de imaginile față-profil ale țeparilor de conducte, proxeneților, hoților de mașini și ale nenorocitului de la Bancorex, scos la TV de câte ori era vorba de corupție. Și dorește ceva nou și proaspăt. O astfel de ofensivă e bună și la imaginea partidului care, iată, vrea să se delimiteze de cei care în loc să osteneacă pentru reformă, integrare și bunăstarea poporului se agită, la centru și-n teritoriu, pentru lucruri meschine, ca de exemplu vile cu piscină, jeepuri, concedii exotice, conturi în valută și țoale Armani. Mă și cuprind fiorii când mă gândesc la groaza pe care o trăiesc în aceste clipe baronii de partid, sponsorii de campanie, mafioții cu propte sus, pe care opinia publică îi identifică ca și corupți.

După CNAICO atacă acum CNPC (Comitetul Național de Prevenire a Criminalității). Nu-mi vine să cred că o nouă moară de măcinat vorbe ori câteva simpozioane cu tematică, preferabil finanțate de Uniunea Europeană, vor zdrobi traficul de influență, șantajul și corupția. Cineva spunea că pentru a înțelege fotbalul trebuie urmărită mingea. Similar, pentru a lichida ori măcar restrânge corupția trebuie urmărit banul. El este esența fenomenului. Și de aceea cred că un sistem transparent, dar și implacabil de control al averilor este cea mai bună metodă de acțiune. Asta dacă se dorește cu adevărat să se facă ceva. Dacă nu, tot dă-i și anticorupe vom avea.

Euroregiunea și copiii

CONFERINȚA DE LA GYULA PENTRU PROTECȚIA COPIILOR

Direcția Generală pentru Protecția Drepturilor Copilului își dezvoltă relațiile de colaborare externe, în scopul oferirii de servicii adecvate, pentru asigurarea bunăstării copilului.

În cadrul colaborării D.G.P.D.C. Arad cu Consiliul pentru Protecția Copiilor din județul Békés, o delegație a instituției arădene a participat în perioada 4-5.10.2001, la Gyula, la Conferința pentru protecția copiilor de pe lângă euroregiunea Dunăre-Criș-Mureș-Tisa.

Unul dintre obiectivele conferinței a fost introducerea pe ordinea de zi a euro-regiunii a activității de protecție a copilului și stabilirea de relații de colaborare între județele maghiare și române implicate. La lucrările conferinței au participat și reprezentanți ai guvernului maghiar, subsecretarul de stat și alți membri ai Autorității Naționale pentru Protecția Copilului și Adopție din București precum și reprezentanții Consiliului Județean Arad, dl. vicepreședinte Cristea Claudiu și dl. secretar general al județului Silaghi Ioan.

D. D.

Primim spre publicare

Referitor la articolul apărut în cotidianul „Adevărul" Arad, din data de 17.10.2001, Consiliul Județean Arad vă solicită acordarea dreptului la replică, pentru informarea corectă și documentată a cetățenilor județului Arad.

1. Dl. Baltă Dumitru, conducător auto și angajat al Consiliului Județean Arad nu a beneficiat și nici nu beneficiază de sporul de merit de 15%, fapt dovedit de statul de funcții anexat prezentei.

2. Pentru corecta informare a opiniei publice, autoturismul Audi A6 poate fi văzut zilnic în fața Consiliului Județean Arad.

3. Referitor la jignirea adusă funcționarilor publici din aparatul Consiliului Județean Arad, vă reamintim că principiul de bază al oricărei evaluări etice a ziaristicii este că trebuie făcută o distincție clară între știri și păreri, informația furnizată de ziariști să fie transmisă cu respectarea adevărului, în cazul știrilor, și în mod onest în cazul opiniilor, principiu rezultat din Rezoluția nr. 1003/1993 cu privire la Etica Ziaristică a Adunării Parlamentare a Consiliului Europei.

4. Referitor la terminalul cargo Arad, facem precizarea că această investiție are o valoare de 2,7 milioane EURO și nu de 50.000 EURO, iar în urma licitației organizate de Uniunea Europeană, câștigătorul licitației a fost S.C. ICIM Arad și S. C. COMERA Arad.

De asemenea, precizăm că dl. vicepreședinte Gheorghe Falcă nu a fost angajatul acestor societăți.

5. Noi considerăm că pentru o informare corectă a opiniei publice, știrile trebuie difuzate cu respectarea adevărului și numai după ce au fost făcute verificările de rigoare, iar prezentarea, descrierea sau narațiunea trebuie făcute imparțial. În acest sens, vă reamintim Rezoluția nr. 1003/1993 cu privire la etica ziaristică adoptată de Adunarea Parlamentară a Consiliului Europei, publicată și în România, în Monitorul Oficial nr. 265/20.09.1994.

Conducerea Consiliului Județean Arad

Centrul de zi pentru copiii străzii - în așteptarea finanțării

Dacă se va găsi finanțare, în Arad s-ar putea construi un centru de zi pentru copiii străzii. Ideea a fost lansată luna trecută, când orașul nostru a fost vizitat de reprezentanții unei fundații germane ce au promis că vor încerca să strângă bani pentru înființarea acestui centru.

Direcția pentru Protecția Drepturilor Copilului a început deja să lucreze la proiectul care stă la baza amenajării și funcționării noii instituții. Proiectul nu a fost însă finalizat, așteptându-se încă fondurile promise de nemți. Se pare că aceștia „lucrează" acum la colectarea banilor, activitate ce nu are un termen limită de finalizare.

În acest moment, copiii străzii sunt cazați în regim de urgență la centrul de primire minori, după ce au fost ridicați de pe stradă în urma unor raiduri comune ale Poliției și Direcției pentru Protecția Copilului.

D. D.

La Sebiș

LICEU ECONOMIC PRIVAT CU FRECVENȚĂ REDUSĂ

Recunoscut ca prioritate națională, învățământul românesc este încă, pe toate palierele sale, în căutare de soluții. Ne gândim, bunăoară, la renunțarea de către cvasimajorarea liceelor și grupurilor școlare la învățământul seral considerat un evident „compromis" de către cel mai numeros segment al intelectualității noastre - personalul didactic.

Dacă renunțarea la o asemenea formă de învățământ pare justificată, nu înțelegem totuși de ce nu se caută (acolo unde se renunță) alte alternative educaționale. Se recunoaște pe de altă parte, de către oricine că „stocul" de învățământ al unei națiii condiționează întreaga „fizionomie" a acesteia: progresul economic, dezvoltarea culturală, afirmarea, nu oricum, în comunitatea internațională. Apariția unei șanse pentru continuarea studiilor - întrerupte dintr-un motiv sau altul - atrage, în aceste condiții un deosebit interes. De aceea, la știrea publicată de ziarul nostru, privind deschiderea unui liceu economic privat cu frecvență redusă, la Sebiș mulți cititori ne-au cerut amănunte. Câteva informații utile, ne oferă prof. director Octavian Ana: „Noi considerăm ca absolut necesară oferirea unei „alternative recuperatorii" pentru foștii absolvenți ai claselor a VIII-a și a X-a, precum și a școlilor profesionale, care nu au avut posibilitatea, dintr-un motiv sau altul, să-și finalizeze studiile liceale. Facem, așadar, înscrieri pentru clasele a IX-a și a XI-a de liceu, profil economic autorizat (finanțe-contabilitate) la Filiala Sebiș a Universității de Vest „Vasile Goldiș", zilnic între orele 8,00-16,00, inclusiv sâmbăta și duminica (telefon-fax 311083). Forma de învățământ este cu frecvență redusă: 3 (trei) săptămâni în luna ianuarie și 3 (trei) săptămâni în mai 2002, pentru încheierea unui an de studiu. Taxa de școlarizare este suportabilă: 160 dolari anual, inclunzând aici reducerea de 20%. Vrem să venim în întâmpinarea celor interesați, care vor beneficia de toate drepturile la terminarea studiilor, ca oricare absolvent de liceu."

RAM a înflorit la Timișoara

Festivalul internațional de muzică ușoară și dans modern „Flori în orașul florilor", organizat recent la Timișoara, i-a adus Aradului un loc III la secțiunea formație vocal-instrumentală.

Premiul a fost câștigat de trupa muzicală RAM de la Palatul copiilor Arad, în urma interpretării unei melodii compoziție proprie. Membrii formației (Frânda Atilla - chitară bas, Nagy Lucian - saxofon, Panici Radoie - chitară solo, Moldovan Marcel - tobe, Gaica Andreea - solistă și Bivald Simona - solistă) au primit distincția sub forma unei cupe însoțite de medalii și diplome. Competiția a adunat concurenți din peste 19 județe ale țării și din Republica Moldova. Juriul, format din specialiști în domeniu (Dorin Munteanu - realizator emisiuni muzicale TVR, Petru Umanschi - critic muzical radio Timișoara, Liviu Rămâneanțu - inspector șef Uniunea Compozitorilor, Maria Gheorghiu - solistă muzică ușoară și Elena Mihăieș - inspector școlar) a asistat timp de două zile la evoluțiile a peste 100 de copii cu vârsta cuprinsă între 7-18 ani.

Concomitent cu festivalul s-a derulat și simpozionul național „Cum cresc aripile", prilejuit de aniversarea a 50 de ani de la înființarea Palatului Copiilor din Timișoara. Spectacolul omagial a fost găzduit la Opera Română Timișoara, la manifestare participând importanți reprezentanți din Ministerul Educației și Cercetării precum și oficiali locali.

COPII, TINERI ȘI ADULȚI, LA VACCINARE!

În această perioadă, școlile din Arad se află în plină campanie de vaccinare. Aproximativ 5.500 de elevi ai claselor I din tot județul au fost deja vaccinați antirujeolic și antidifterotetanic. Până vineri se va încheia și prima etapă a vaccinării antihepatită B care se adresează doar elevilor din clasele a III-a. A doua etapă se va derula în perioada 26-30 noiembrie, simultan cu vaccinarea antipoliomelitică. Doza a treia a vaccinului antihepatită B va fi administrată în aprilie 2002. Tot în primăvara anului viitor vor fi vaccinați antidifterotetanic peste 5.000 de elevi ai claselor a opta.

În localitățile cu incidență crescută de tuberculoză la adulți (inclusiv în municipiul Arad), s-au făcut testări și în rândul populației școlare. Toți elevii claselor a VIII-a și a XII-a din aceste localități (aproximativ 2.000 de persoane) vor fi vaccinați antituberculos. Liceele mari din Arad la care învață copii ce au domiciliul în aceste localități, vor fi incluse integral în campania de vaccinare anti TBC.

Elevii și studenții din anul I de la școlile postliceale sanitare, respectiv facultățile de medicină și stomatologie vor fi vaccinați antihepatitic cu prima doză în perioada 1-9 noiembrie. Doza a doua va fi administrată între 10 și 14 decembrie, iar a treia între 13-17 mai 2002.

Vaccinurile se administrează gratuit, valoarea lor fiind suportată din fondurile special alocate acestei activități de către Direcția de Sănătate Publică Arad.

Peste un miliard de lei din aceste fonduri s-au cheltuit pentru vaccinul antigripal. S-au achiziționat 9.000 de doze care vor fi distribuite pentru persoanele cele mai expuse riscului. Adică copiilor și personalului angajat din centrele de plasament, personalului spitalelor, bătrânilor peste 65 de ani și adulților care au boli cronice și sunt ținuți în evidența medicului de familie. Pentru aceste categorii, vaccinarea este gratuită. Ceilalți arădeni care vor să se vaccineze împotriva gripei își pot procura vaccinul din farmacii. Trebuie doar să fie atenți ca vaccinul să fie produs pentru acest sezon.

D. DUȚU

La Lyon - Franța

DELEGAȚIA UNIVERSITARĂ ARĂDEANĂ APRECIATĂ LA F.E.D.E.

În 13 și 14 octombrie 2001 la Lyon - Franța, la sediul oficial al Federației Europene a Școlilor Superioare (Independente) a avut loc întâlnirea Comitetului Executiv care cuprinde reprezentanți din Franța, Germania, România, Elveția, Polonia.

Rectorul Universității de Vest „Vasile Goldiș", prof. univ. dr. Aurel Ardelean, membru ales pentru patru ani în Comitetul FEDE, reprezentant al acesteia pentru România și lector universitar Speranța Milancovici, șef departament FEDE al Universității de Vest „Vasile Goldiș", au particiat la aceste lucrări care au avut o variată și bogată ordine de zi.

După epuizarea acesteia, de-a lungul unor fructuoase dezbateri, concluziile care s-au desprins sunt cele că Federația Europeană a Școlilor Superioare luptă pentru aplicarea unei curricule comune cu învățământul superior european încurajând mobilitatea studenților în spațiu unic european, contactele cele mai diverse între responsabilii și profesorii școlilor federației, încercând realizarea unei Europe mai sudate, mai conviviale.

Dar rolul său de reprezentant al societății civile în domeniul educației autorizează FEDE, o obligă la a se organiza în scopul de a obține locul său adecvat în elaborarea politicilor educative viitoare. Școlile FEDE sunt capabile de a inova, de a furniza servicii de calitate, evoluând în funcție de nevoile economiei moderne. Alternativă a învățământului public european, școlile independente europene sunt caracterizate prin promovarea calității în procesul de învățământ.

De-a lungul ședinței, Universitatea de Vest „Vasile Godiș" a fost apreciată pentru calitatea muncii depuse și a rezultatelor obținute în activitatea organizată de departamentul FEDE.

Recoltă bună de struguri!

...

Foto: AL. MARIANUȚ

Ieri dimineață, timp de un sfert de oră

FINANȚELE PUBLICE DIN ÎNTREG JUDEȚUL AU PARALIZAT

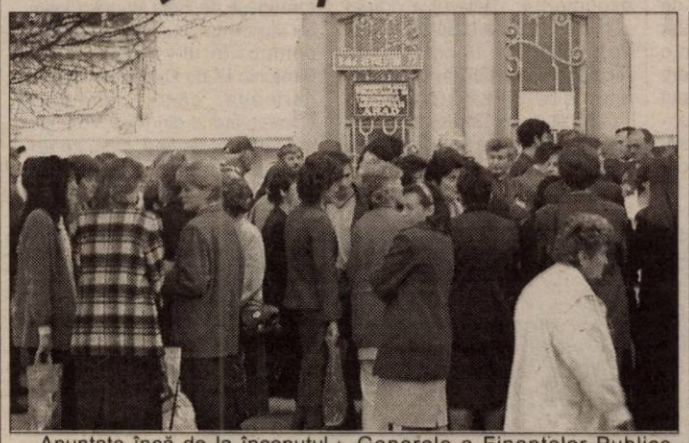

Anunțate încă de la începutul lunii, cu ocazia întrunirii Consiliului Național al Uniunii Sindicatelor Funcționarilor Publici din România (U.S.F.P.R), acțiunile de protest ale funcționarilor publici din cadrul finanțelor publice arădene au început ieri dimineață. Între orele 8,00-8,15, funcționarii Direcției Generale a Finanțelor Publice, Administrației Financiare Arad, precum și ai unităților fiscale din întreg județul au părăsit birourile și ghișeele, postându-se în fața instituțiilor. Ei au protestat astfel împotriva salarizării necorespunzătoare, neacordării tichetelor de masă, a condițiilor de muncă necorespunzătoare, pentru neplata orelor suplimentare și neasigurarea cheltuielilor pentru deplasări, neacordarea celui de-al 13-lea salariu și a primelor de vacanță, nerespectarea de către guvernanți a Statutului funcționarului public, precum și împotriva proiectului noii legi a salarizării. „În mod ordonat, pașnic, civilizat membrii sindicatului nostru au staționat timp de un sfert de oră în fața sediilor, expunând pe ziduri pancarte cu doleanțele lor. În urma acestui protest, la nivel de Uniune a Sindicatelor Funcționarilor Publici din România se va convoca din nou Consiliul Național. În cadrul consiliului se va face o evaluare a efectelor protestului de azi (ieri, n.n.) și vor fi stabilite noi acțiuni", ne-a spus Gabor Tudor, președintele Sindicatului „Finanțe" Arad, afiliat la U.S.F.P.R.

FLORIN TRUȚ
Foto: ȘT. MATYAȘ

De la 1 noiembrie, prin BCR

ÎNCEPE PLATA AJUTORULUI FINANCIAR PENTRU FNI-ȘTI

AVAB a anunțat zilele trecute că de la 1 noiembrie va începe plata investitorilor FNI care au solicitat Guvernului ajutorul financiar de 10 milioane de lei. Operațiunea va fi derulată prin intermediul sucursalelor Băncii Comerciale Române unde investitorii și-au depus cererile.

Până în 10 septembrie, când s-a încheiat perioada prevăzută de lege pentru depunerea cererilor, circa 300 de arădeni au solicitat acest ajutor. La nivel de țară s-au primit 40.600 de cereri, suma totală solicitată cu titlu de ajutor se ridică la 286 de miliarde de lei.

BCR Arad nu a primit, încă, nici o înștiințare în acest sens. „Noi suntem pregătiți să facem plățile. Volumul de plăți nu e așa de mare. De la AVAB vor veni probabil liste de priorități iar plata o vom face în ordinea stabilită de ei. Noi vom comunica la timp programul și ordinea plăților", spune Eugen Cristea, directorul BCR Arad.

GERLINDE KNAP
Foto: V. MUSCA

♦♦♦ *Investitorii FNI au organizat în ultimul an mai multe mitinguri de protest. Unii dintre ei își vor recupera, acum, o parte din bani.* ♦♦♦

De ieri

ARADUL ARE HARTĂ A REȚELEI COMERCIALE, PE SUPORT CD-ROM

Ieri, Camera de Comerț, Industrie și Agricultură a județului Arad a prezentat produsul „Harta rețelei comerciale a municipiului Arad", realizat pe suport CD-ROM, care conține spațiile comerciale și magazinele din municipiu.

Produsul a fost conceput de Departamentul Economie Internă a CCIA și este primul de acest gen realizat în orașul nostru. „Acest CD-ROM reprezintă un suport de servicii atât pentru persoanele fizice, dar mai ales pentru agenții economici. Este și un excelent mijloc de promovare a imaginii Aradului pentru turiști", a spus vicepreședintele CCIA, Lucian Palcău.

CCIA are de gând să perfecționeze această lucrare și să apară cu ea în fiecare an. Catalogul realizat pe format informatizat permite căutarea și localizarea unui anumit magazin, a unei firme sau străzi etc., folosind patru module (harta, publicitate, căutare firmă, căutare în rețeaua comercială).

Pentru firmele membre ale CCIA, produsul costă 15 dolari, iar pentru cele nemembre 15 dolari + TVA.

G. KNAP

PROGRAMUL "TURISM PENTRU SĂNĂTATE"

Ministerul Turismului și trei organizații profesionale din domeniu au lansat, miercuri, programul social "Turism pentru Sănătate", prin care 14.000 de persoane vor putea beneficia, în perioada 15 noiembrie - 15 decembrie, pentru suma de 799.000 de lei, de cîte un bilet de zece zile într-unul dintre hotelurile celor 21 de societăți balneare care au aderat la acest program. Beneficiarii vor putea fi toate persoanele, indiferent de categoria socială sau vîrstă, dacă prezintă la agenția de turism un bilet de trimitere într-o stațiune balneară, emis de medicul de familie sau de un medic specialist, a declarat ministrul Turismului, Dan Matei Agathon, cu ocazia semnării protocolului de colaborare cu reprezentanții Organizației Patronale a Turismului Balnear, Asociației Naționale a Agenților de Turism și Federației Sindicatelor din Turism. Conform protocolului, pachetul de servicii oferit este de nouă nopți de cazare, la care se adaugă micul dejun și două proceduri de tratament balnear. Agențiile de turism vor începe vînzarea acestor bilete în data de 25 octombrie, iar potrivit lui Marian Cojocărescu, vicepreședinte ANAT, se estimează că la acest program vor participa circa 50 - 60 de agenții din toată țara. Prețul de 799.000 de lei pentru un bilet include și comisionul agenției, de 4%. Stațiunile incluse în programul "Turism pentru Sănătate" sînt: Herculane, cu 1.150 de locuri pe serie, Felix - 800 de locuri/serie, Amara - 350 locuri/serie, Călimănești Căciulata - 330 locuri/serie, Vatra Dornei, Tușnad și Sîngeorz Băi cu cîte 300 de locuri/serie, Covasna și Soveja, cu cîte 200 de locuri/serie, Sovata și Buziaș cu 150 de locuri/serie, Govora - 60 de locuri/serie, Moneasa - 55 de locuri/serie, Eforie Nord - 50 de locuri/serie, Geoagiu - Băi - 50 de locuri/serie, Mangalia - 40 de locuri/serie, Olănești și Slănic Moldova, cu cîte 30 de locuri/serie. În cele trei serii care se vor derula în intervalul 15 noiembrie - 15 decembrie, sînt prevăzute cîte 4.545 de locuri/serie.

În cazul vânzării de apartamente

CONFIRMAREA DE LA PRIMĂRIE SE PRIMEȘTE ÎN DOUĂ ZILE

Persoanele care își înstrăinează apartamentele sau spațiile cu altă destinație trebuie să facă dovada achitării la zi a cheltuielilor care le revin în cadrul asociației de proprietari, conform unei recente Ordonanțe, 85/2001. În acest sens, persoanele respective au nevoie de o adeverință eliberată de asociația de proprietari (semnată de președinte, administrator și președintele comisiei de cenzori). Acest act, însoțit de copia xerox a actului de identitate și o cerere, trebuie depus la Biroul relații cu publicul din cadrul Primăriei municipiului Arad (camera 5), în vederea confirmării dovezii.

Primăria anunță că această confirmare se primește în termen de două zile de la depunerea actelor amintite mai sus.

G. KNAP

ANTRAXUL – BOALA CARE SPERIE ȘI UCIDE

Antraxul, cea mai cunoscută bacterie ce poate fi transformată cu ușurință într-o armă ucigașă, a provocat o adevărată psihoză în Statele Unite ale Americii. Au fost descoperite, până acum, 13 cazuri de contaminare cu antrax, inclusiv la un nou-născut în vârstă de șapte luni. S-a înregistrat doar un singur deces.

Chiar și în afara SUA însă, a fost declanșată o adevărată campanie de prevenire a contaminării cu antrax. În Cehia, Ungaria, Slovacia, Croația, Bulgaria, Rusia, Grecia, Anglia, Luxemburg, Germania și Elveția, alertele cu antrax s-au înmulțit dar, până la urmă, toate s-au dovedit a fi alarme false sau glume proaste. Oficialitățile din aceste țări au luat totuși atitudine, avertizând populația în legătură cu pericolul contaminării cu antrax și comunicând unele măsuri de securitate. Până acum însă, nu a fost semnalat nici un caz de contaminare cu bacilul antraxului în Europa. Cu atât mai puțin, existența vreunei epidemii.

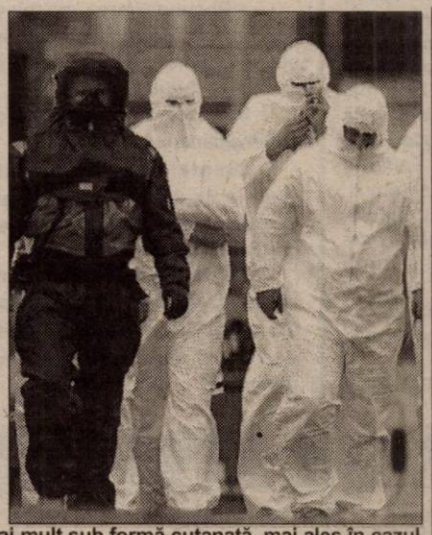

SPITALELE DIN JUDEȚ AU FOST INFORMATE ȘI AVERTIZATE

Cu toate că România nu a fost cuprinsă de psihoza alertelor cu antrax, nici autoritățile noastre nu au rămas indiferente. Luna trecută, la puțin timp după atentatele din Statele Unite, Ministerul Sănătății și Familiei a transmis în toate județele țării indicații pentru recunoașterea îmbolnăvirilor cu antrax. **„Direcția de Sănătate Publică din Arad a difuzat instrucțiunile primite tuturor spitalelor din teritoriu care au secții de boli infecțioase. Era vorba de indicații privind, în primul rând, antraxul respirator. La noi apare mai mult sub formă cutanată, mai ales în cazul persoanelor care se ocupă cu animalele. Are aspectul unei bube negre, asemănătoare cu un furuncul"** - spune **dr. Pavel Vrabie**, șeful Compartimentului Epidemiologia bolilor transmisibile din cadrul DSP Arad.

La începutul acestei săptămâni, toate unitățile medicale din județ au mai primit o adresă ministerială. **„De data aceasta, se atrage atenția asupra creșterii securității laboratoarelor. Principalele măsuri ce trebuie luate, în conformitate cu normele de protecția muncii și cu regulamentul de ordine interioară al fiecărei unități, se referă la interzicerea accesului persoanelor străine în laboratoare și la obligativitatea ultimei persoane care iese din laborator de a se asigura că toate ușile de accces în laborator sunt încuiate"** – precizează **dr. Ioan Crâsnic**, directorul DSP Arad.

NETRATATĂ LA TIMP, BOALA ESTE FATALĂ

În ultima perioadă de timp, în Arad s-au înregistrat două cazuri de contaminare cu antrax. **„Cu toate că nu au fost confirmate de București, ele arătau exact ca și antraxul. Anual, noi ne-am confruntat cu 1-2-3 cazuri. Dar numai în forme cutanate, boala transmițându-se prin contactul cu un animal bolnav. Și toate aceste cazuri s-au rezolvat bine. În general, rețeaua veterinară stăpânește fenomenul"** – apreciază **dr. Dînu Herețiu**, șeful Secției Boli infecțioase din cadrul Spitalului Municipal.

După cum am văzut până acum, se vorbește de două tipuri de antrax: respirator și cutanat. Bacteria se poate transmite însă pe trei căi: prin inhalare, ingerare sau contaminare cutanată. Aceasta din urmă este cea mai răspândită în cazul îmbolnăvirilor „naturale", când boala se transmite prin contactul cu animalele bolnave. Contaminarea prin ingerare presupune înghițirea de carne sau alte alimente infectate. Aceste modalități de transmitere a bolii sunt mai greu de folosit în cazul unui act criminal. În ceea ce privește inhalarea, aceasta este cea mai des întâlnită modalitate de transmitere a bacteriei antraxului, ca armă biologică. Forma respiratorie a bolii are cea mai lungă perioadă de incubație care poate merge până la 60 de zile. Antraxul respirator este destul de greu de diagnosticat deoarece debutează ca o pneumonie. În cazul în care organismul bolnavului nu este tratat la timp cu antibiotice (de regulă, penicilină), bacteria antraxului eliberează toxine fatale pentru om.

ANTRAXUL – O ARMA BIOLOGICĂ IEFTINĂ ȘI EFICIENTA

Antraxul poate fi transformat cu mare ușurință într-o armă ucigașă. În această formă a ajuns să-i sperie atât de tare pe americani. Asta pentru că poate provoca un mare număr de victime, iar atentatorii pot scăpa ușor dată fiind perioada de incubație a bolii. Agenții biologici pot fi procurați cu ușurință din mediu, universități, institute de biologie. Mari cantități de arme biologice pot fi obținute prin obișnuitele tehnici farmaceutice de producere a medicamentelor. Produsele pot fi răspândite fie cu avioane de îngrășăminte, fie cu mașini, pe șosea.

Bacilul antraxului este rezistent la căldură, frig, uscăciune și tratament chimic. Ca armă biologică, antraxul este extrem de eficient provocând o rată ridicată de mortalitate. În 1979, în Rusia, 66 de oameni au murit în urma unor scurgeri dintr-un laborator. Între 1940 și 1960, SUA, Marea Britanie și Japonia au transformat bacteria în armă, iar în 1995 Irakul a recunoscut că a procedat la fel. Comparativ cu armele convenționale, chimice și nucleare, armele biologice au un preț mult mai mic. Pentru infestarea unui kilometru pătrat cu o armă biologică, costurile s-ar reduce la un dolar, în timp ce pentru celelalte categorii de arme el se ridică la sute sau mii de dolari.

În cazul unui bio-atac asupra unui oraș cu 500.000 de locuitori, antraxul ar ucide 95.000.

DIANA DUȚU

„TEATRUL DIN ARAD NU A VORBIT SUFICIENT DESPRE SINE“

▼ interviu cu criticul de teatru ALICE GEORGESCU

– Doamnă Alice Georgescu, din ce ați văzut la Festivalul de Teatru Clasic, din spectacolele selecționate pentru acest festival, care credeți că este locul său în coloratul peisaj festivalier românesc?

– Locul este bine stabilit prin însăși tema festivalului. Dacă festivalul va continua să se țină de această temă, va căpăta o personalitate foarte clară. Oricât am discuta pe marginea termenului de „clasic“, de unde și până unde se întinde clasicismul, faptul că există o orientare în direcția literaturii dramatice clasice, conferă acestui festival o personalitate distinctă. În acest sens, ar fi indicat să nu se facă derogări de la această linie. De pildă, spectacolul „Odiseea 2001“, dincolo de orice apreciere calitativă, nu reprezintă teatrul clasic.

– Intenția organizatorilor a fost, pe lângă aceea de a crea la Arad un spațiu al teatrului clasic, și de a aduce aici spectacole-reper ale stagiunii teatrale din țară. Credeți că s-a realizat acest lucru, în ediția de față?

– În bună măsură, da. Atât cât am văzut eu. Au figurat spectacole importante ca „Hamlet“ de la Cluj-Napoca, „Năzdrăvanul Ocidentului“ de la Craiova, „Jocul dragostei și al întâmplării“ de la TNB. Acestea sunt repere ale stagiunii trecute.

– Din ce se vede de la București, din ce ați văzut acum la Festival, care este locul Teatrului de Stat Arad printre teatrele din țară?

– Multă vreme, nu știu din ce motiv, teatrul din Arad a stat într-un fel de umbră pe care mai mult și-a impus-o decât i-a fost impusă. Dacă vrei să te faci cunoscut pe plan național, trebuie să ai ecou în publicațiile naționale. Nu se poate altfel. Aici nu s-a făcut suficient, „promotion“. Teatrul ar fi trebuit să vorbească mai mult despre sine, despre realizările sale, câte și cum sunt. Cât privește complexul de provincie, cea mai bună dovadă împotrivă a dat-o Teatrul Național din Craiova, care a ajuns în Australia, Hong-Kong, Canada.

– Credeți că un management mai agresiv ar fi suficient?

– Management nu înseamnă doar să te faci cunoscut, ci și să sesizezi, ca manager, punctele slabe ale teatrului și trupei și să încerci să le acoperi.

– Dincolo de insuficientul „promotion“ care ar fi punctele slabe ale teatrului arădean, din cât ați văzut?

– Atât cât am putut să-mi dau seama, așadar cu rezervele de rigoare, e o chestiune de trupă. Există anumite „goluri“ în trupă, la „categorii de vârstă“. La spectacolul pe care l-am văzut (n.n. - „Cum vă place“), am remarcat zone neacoperite artistic. Asta am putut observa la prima vedere. Mai mult nu mă pot pronunța.

– Și pentru că ați amintit de „Cum vă place“, deși cronicarul se exprimă în scris, ați putea totuși anticipa?

– Spectacolul mi s-a părut puțin complicat. Regizorul a vrut să cuprindă dintr-o dată toate sensurile acestei piese shakespeariene complicate. Mai mult, și-a complicat spectacolul cu foarte multe trimiteri, pe care un om obișnuit cu greu le descifrează. Altminteri, ceea ce părea a fi direcția principală, povestea de dragoste dintre Rosalinda și Orlando, mi s-a părut foarte frumos realizată, inclusiv în componenta ei coregrafică, și, de asemenea, foarte bine jucată.

CĂTĂLINA LATU

Primele concerte ale stagiunii

Un Händel prea grăbit și nevrozat

Trecerile d-lui Valentin Radu prin Arad au fost bine primite de Filarmonică și de public. Chiar cu multă simpatie, după ce la o pană de curent, în plin concert, s-a așezat la pian și a început să cânte. Cea mai recentă, concertul inaugural al stagiunii 2001-2001, a fost cu totul altceva. Dirijorul s-a oprit la oratoriul pentru soliști, cor și orchestră, **Mesia** de Georg Friederich Händel. O capodoperă a barocului. Cu o lună înainte, dirijorul a trimis o partitură preparată. La sosire s-a prezentat cu alta. Să-și fi schimbat așa repede viziunea asupra lui Händel? Oamenii au învățat modificările la modificări și a venit concertul. Aici, în loc de atmosfera de solemnitate, caracterul monumental, dramatic al oratoriului haendelian am văzut cum 1. Dirijorul a bătut cum și ce măsură a vrut; 2. Dirijorul a făcut din tempii lui Händel tot ce a poftit, așa încât secolul XVIII este la fel de grăbit ca actualul. 3. Dirijorul a vorbit în concert cât a poftit. A povestit, a explicat. Ne-a prezentat instrumente din orchestră. Să fi fost primul concert al stagiunii, unul educativ, a la Bernstein? Sau mai nou dirijorul nu se mai exprimă muzical, ci lexical; devine el din totum factum un simplu personaj? (Cum ar fi ca la treatru regizorul să oprească spectacolul să ne spună ce ar fi vrut el să exprime!) 4. Dirijorul a ridicat publicul în picioare de câte ori a vrut; pentru moment de reculegere, la Aleluia. Cam așa era și la sesiuni sau plenare.

Solistul Ion Țibrea, singur, a rămas stăpân pe sine, cântând cum știa domnia sa că trebuie.

Ca să-l parafrazăm pe Verdi, am putea spune că dl. Valentin Radu privește cu un ochi spre public și cu celălalt spre artă.

În fine, dacă ni se promisese versiunea Covent Garden 1759 a ieșit versiunea Broadway 2001. Sau una aproximativă. Plus bis. Halleluyah! Halal!

Foto: ONORIU FELEA

Un dirijor experimentat și o tânără flașnetă

Al doilea concert al stagiunii l-a adus acasă pe maestrul **Iosif Conta.** Ce bine era să fi făcut dumnealui sau **Vlad Conta** deschiderea de stagiune. Programul a pus în lumină personalitatea unui dirijor de talia lui Iosif Conta care știe și simte, fiind în stare să-i ducă și pe alții, pe cărările muzicii. Dansurile românești de Bela Bartok (puțini au slujit muzica noastră precum compozitorul maghiar) și Simfonia IX de Dvorak (scrisă în perioada când conducea Conservatorul din New York și-i era tare dor de țară, lucru ce azi nu mai e de bonton) au prilejuit dirijorului totdeauna însuflețit, totdeauna inspirat să coaguleze orchesta, să o facă să sune mai bine spre încântarea publicului. Plus l-a dus pe solist până la sfârșitul lucrării. Cu bine. Mare știință!

Protagonist al momentului solistic a fost tânărul Răzvan Dragnea. Pornit grozav de bine din mâna a două redutabile profesoare de pian era de așteptat ca tânărul să fi evoluat altfel. Să fie profesorul cu care lucrează acum răspunsul la dilemă. Inteligent pare. Să fi vrut Răzvan să-l epateze pe Liszt? În ultimele două părți așa s-ar zice. A gonit de speriat. Și atât! Vedem că umblă mult, ia și premii. Bine. Face demonstrații de tehnică. Foarte bine. Dar până la Muzică...

◆

Astăzi ne întâlnim în sfârșit cu primul pianist din această stagiune - DANA BORȘAN, într-o pagină mozartiană. Sperăm să nu fie și ultimul.

DANA TODOR

Exponatele domnului Ionescu

Foto: ONORIU FELEA

Mai mult ca sigur, domnul inginer Paul Ionescu este impresionat de marile mituri și teme, altfel nu și-ar fi intitulat expoziția de fotografii așa cum și-a intitulat-o, GENEZA. Mai mult decât atât, se vede că a plănuit-o foarte sârguincios. Cum s-ar spune: geneză cu premeditare, deoarece artistul fotograf caută mostre de sol, de pământ, care să-i evoce scoarța primordială. Titlurile trebuie să fie edificatoare: „Miracolul genezei“, „Fărâmă de absolut“ (aceasta fiind evident un fragment de lună pe cerul întunecat), sau alt cer cu nori și cu apariția selenară topită într-un nor translucid („Lumina începutului“).

Noaptea, clarobscurul, sunt imaginile sau una dintre atmosferele preferate de Paul Ionescu și destul de frecvente în actuala sa expoziție de la sala „Forum“. Într-o astfel de atmosferă își ipostaziază și viziunea intimă asupra umanului: „Ființă trecătoare“ și „Apus între două lumi“.

Neliniștea religioasă nu-i lipsește acestui pasionat privitor al naturii și turist căutător de inspirație, dar cu toate acestea succesul său este mai evident în peisajele eliberate de tentația claustrării în vreun schit ascuns în pustietate. Când se dovedește a fi un veritabil estet el fotografiază o „Zidire de piatră“, o „Zidire de ape“, altă „Suferință“ sau „Tristețea muranilor“ alături de peisaje cum sunt „Ochiul magic“ și „Oglinda dimineții“.

Moralizator fără expresie sau profunzime nu reușește depășirea unei „Închisori pentru sufletele reci“.

Orice s-ar spune, preocupările lui Paul Ionescu sunt frumoase și nu e de mirare că din drumețiile sale reușește să rupă pentru amatorii de fotografii mici reportaje și expresii ale naturii care încă mai persistă, deși Creatorul se pare că a plasat în centrul ei un biped care stăruie în a o distruge. Tainic a fost biroul de plasare al Domnului!

Dar să nu ne pierdem cumpătul. În timp ce tânărul inginer bate zorit coclaurii, umblând după geneze, lumea este din ce în ce mai inventivă în producerea de imperturbabile apocalipse: Lumea nouă.

PETRU M. HAȘ

PROBLEME SINDICALE ÎN ÎNVĂȚĂMÂNT

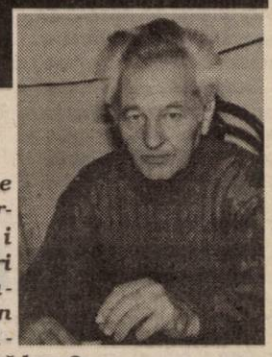

• Cinci minute cu prof. ȘTEFAN BALIȚA, liderul S.D.I. Arad •

– Din câte știm, Sindicatul Democratic Învățământ Arad a ridicat mai multe probleme la Ministerul Educației și Cercetării. Care ar fi cele mai importante?

– • Recunoașterea gradelor didactice obținute ca învățător sau institutor și după calificarea prin studii de scurtă sau lungă durată;

• Salarizarea personalului didactic din învățământul special;

• Dreptul cadrelor didactice cu funcție de consilier pe lângă Casa Corpului Didactic de a-și susține gradele didactice.

În legătură cu aceste trei probleme urmează, ca în perioada imediat următoare, să fie emise reglementări din partea Ministerului Educației și Cercetării.

– Ce alte informații puteți oferi sindicaliștilor din învățământul arădean?

– • Ministerul Educației și Cercetării va semna în următoarele zile Metodologia plății cu ora;

• Pentru acordarea sporului de mediu rural, la nivel județean, Inspectoratul Școlar împreună cu sindicatele vor face o nouă zonare a unităților școlare în funcție de condițiile reale ale fiecărei localități;

• Sporul de stres se menține în continuare.

V. F.

VIOLET-ul CAROLINEI ILICA

Recent, poeta Carolina Ilica a trecut prin Arad. Era duminică, iar drumul său ducea spre un Festival internațional de poezie din Serbia. A lăsat ultimul său volum de poezie, intitulat Violet (Axa, 2001). „Cine este Carolina Ilica?“, ar putea întreba un tânăr cititor. Este născută în Vidra (1951), absolventă a Liceului Pedagogic din Arad și licențiată a Facultății de Filosofie din București. Carolina este unul din marii poeți ai generației contemporane. Femeie „neîmblânzită ca o stea lactee“ (1974), capabilă să ia „cu împrumut, mireasma tinereții“ (1995) ca să se lase furată de tirania visului (1982, 1985), amăgindu-se cu dragostea și flacăra (1977) și cu Ephemeris (1987). A scris Poeme reci (1993), Sonete imperfecte (1999), cu gândul ca, prin Violet (2001), să urce Scara la cer (1997). A tradus mult din literatura macedoneană, a fost tradusă în engleză, franceză, italiană, turcă, suedeză, sârbă, spaniolă. Împreună cu soțul său, poetul Dumitru M. Ion, participă la viața lirică europeană, reprezentând spiritul poetic al generației actuale.

Criticii literari i-au receptat „puritatea remarcabilă și emoțiile puberale“ (M. Iorgulescu), „adâncimea reală“ (N. Manolescu), „diafanul și frăgezimea“ (M. Popa), „sufletul candid“ (Șt. A. Doinaș), „expresia unui puternic și lucid intelect“ (G. Tartler), una din cele mai talentate poete de la noi“ (Al. Ștefănescu), „erosul și feminitatea“ (L. Mihuț), „sensibilitatea mereu în alertă“ (L. Ulici), „senzualitatea stăpânită și coaptă“ (E. Simion), „atmosfera de burg transilvan, cu duioșii și nostalgii bine stăpânite, rafinat intelectualizate“ (D. Micu), „visul ca filosofie poetică“ (A. Salmani) ș.a. O asemenea carte de vizită pentru un poet nativ arădean merită o privire admirativă. „Pădureanca“ de la Vidra, de lângă Vârfuri, cea care mușca din coama cailor bătuți de tata („Tată, nu mai bate caii“) și simțea iubirea „ca două lumânări îngemănate“, deci pădureanca, este acum bucureșteancă. Rafinamentul intelectual nu i-a retezat aleanuri grațioase și nici puritatea sentimentală. E același farmec plin de candoare și voluptate în volumul **Violet**. Las primul poem, **Vară violetă**, să se rostească:

De mult nu a mai fost o vară așa violetă /
Purtându-se iarăși culoarea ce-mi place mie
mai mult / Cu toate nuanțele sale / atinse de
roz sau bleu / De mult nu a mai fost o atât de
exotică vară / Cu atâtea peisaje / și fructe exotice / Ghemul seminței de mango / fibros mădular / crăpând între coapsele / miezului galben /
și prea îndulcit cu parfumuri / Cum crapă câteodată în oameni inima / de prea plinul se sine /
De mult nu a mai fost o vară atât de fatală / Și
ție atâta de greu din ușor / Și mie atâta de rău
de prea bine.

Ne aflăm sub frumoasa teroare a visului romantic, în care afectul e distilat de rațiune. Carolina Ilica este unul dintre poeții români cei mai talentați, mereu proaspeți și moderni

Anton ILICA

Oficialități, specialiști, fețe bisericești au dezbătut

PROBLEMA REAMPLASĂRII MONUMENTULUI SFINTEI TREIMI

În urma ecourilor la propunerea de a reamplasa statuia Sfintei Treimi în fața Teatrului de Stat, reprezentanții autorităților locale au organizat o dezbatere pe această temă. Discuțiile, desfășurate ieri la Consiliul Județean, au durat mai bine de trei ore. Toți participanții (aleși locali, arhitecți, istorici, profesori, artiști plastici) au salutat această inițiativă, anume aceea de a supune dezbaterii o chestiune de interes local, înainte de a o vota în consilii.

Vicepreședintele Consiliului Județean Arad, Claudiu Cristea și-a exprimat dorința, în deschiderea discuțiilor, ca „această inițiativă să devină un obicei, să fie începutul unui nou mod de a face administrație."

Într-o primă fază, **viceprimarul Emanoil Voicu** a făcut o istorie a etapelor lucrărilor, pe care cititorii noștri o cunosc deja din numerele anterioare ale cotidianului „Adevărul". Reamintim că la început a fost vorba despre intenția Primăriei de a asfalta în fața Teatrului. Mai apoi, la propunerea arhitectului Miloș Cristea, s-a hotărât reamenajarea întregii zone Teatru-Piața Avram Iancu. Astfel, acest nou proiect (aprobat, avizat) prevede loc pentru amplasarea unui monument. Arh. Miloș Cristea a sugerat reamplasarea, în acest loc, a monumentului Sfintei Treimi. De aici - polemici, dispute, neînțelegeri. Redăm, în cele ce urmează, opiniile specialiștilor participanți la dezbaterea de ieri, în chestiunea reamplasării monumentului Sfintei Treimi în fața Teatrului, (mai exact la jumătatea distanței dintre Teatru și Biserica Catolică).

EMANOIL VOICU, viceprimar: „Acest monument aparține istoriei Aradului."

Viceprimarul Voicu a recunoscut că nu știa despre ce e vorba, când s-a lansat ideea reamplasării, însă **„a avut bunul-simț să întrebe specialiștii."** Voicu i-a asigurat pe toți cei prezenți că monumentul nu va fi amplasat fără obținerea **tuturor** aprobărilor și avizelor necesare. Ca o opinie personală, pe care și-o asumă, viceprimarul Voicu consideră că **„acest monument aparține istoriei Aradului, pe care nu o putem nega."**

Arhitect MILOȘ CRISTEA: „Un gest de urbanism".

Miloș Cristea, arhitect cu experiență în probleme de amenajare urbanistică, a deplâns suficiența de care s-a lovit când, cu zeci de ani în urmă, a propus o restructurare a Bulevardului Aradului, după modelul marilor orașe. **„Bulevardul, astăzi, e un kitch, un kitch cu care ne-am obișnuit"**, a apreciat Miloș Cristea. Amintind că Sfânta Treime a fost **„dislocată cu brutalitate, în 1962, laolaltă cu Crucea Martirilor"** și că ridicarea ei s-a făcut prin subscripție publică, arh. M. Cristea a apreciat că reamplasarea acesteia ar constitui un **„gest de urbanism"**. În privința sugestiei de a amplasa aici **bustul lui Eminescu, „acesta ar fi un act de înjosire a poetului, să fie pus într-un nod de circulație."**

HORIA MEDELEANU, critic și istoric de artă: „Monument de artă, fără conotație națională."

„Monumentul Sfintei Treimi este, înainte de orice, un obiect de artă. În al doilea rând, este un monument religios. În al treilea rând, nu are nici o conotație națională, fiind un monument al comunității orașului din acea vreme." Iar documentele atestă, a spus Horia Medeleanu, că Aradul, în acea vreme, era împărțit în trei cartiere, cel mai mare fiind al românilor.

Horia Medeleanu a mai făcut apel la un document al Primăriei Aradului din 1939, în care Nicolae Iorga interzicea ca obiectele religioase maghiare să fie eliminate din Muzeul din incinta Palatului Cultural, unde își aveau locul, laolaltă cu cele românești.

VASILE DAN, președintele Uniunii Scriitorilor - filiala Arad: „Aradul - oraș civilizat, european"

Fiind de acord că Sfânta Treime este un monument de artă, Vasile Dan a considerat că semnificațiile acestuia țin de religia creștină. **„Nu cred că maghiarii se roagă altui Dumnezeu decât românii. Aradul este un oraș civilizat, european, fără tensiuni interetnice. Amplasarea acestui monument ar dovedi aceste calități ale arădenilor."**

BUJOR BUDA, membru Consiliul Județean Arad, redactor TVA: „Sunt pentru."

După ce și-a exprimat punctul de vedere pro reamplasare, Bujor Buda a criticat presa care se ocupă cu altceva decât cu educarea opiniei publice. Îi recomandăm d-lui B. Buda să parcurgă mai atent cotidianul nostru (măcar) și va afla (târziu, ce-i drept) că am dedicat o pagină întreagă specialiștilor care s-au exprimat chiar în chestiunea Sfintei Treimi.

Prof. CORNELIU PĂDUREANU: „Monumentul Unirii".

Istoricul primului monument închinat ciumei a fost făcut de prof. Pădureanu după cartea lui Lákátos Otto, din 1881. (Detalii, în ziarul nostru de ieri, 17 octombrie). Considerând mesajul peste timp pe care îl poartă un monument, prof. creștină este un simbol al spiritualității maghiare, al expansionismului hungarismului." **„Dacă e să punem acolo un monument, acela trebuie să fie cel al Marii Uniri de la 1918"**, se arată în comunicatul Prefecturii.

Pădureanu a apreciat că **„nu e cel mai potrivit loc în fața Teatrului, pentru Monumentul Sfintei Treimi, deoarece nu are legătură cu instituția de cultură care este teatrul."** Propunerea prof. Corneliu Pădureanu a fost de a amplasa aici **„Monumentul Unirii, într-un oraș perceput ca oraș al Marii Uniri."**

Șerban Popescu, director al Direcției pentru Integrare Europeană din cadrul Prefecturii județului Arad, a exprimat punctul de vedere oficial al Prefecturii, care este unul foarte ferm: **„Ne opunem, pentru că amplasarea acestui monument în fața Teatrului de Stat ar nemulțumi majoritatea populației orașului nostru. Monumentul a fost realizat într-o perioadă în care populația Aradului era majoritar catolică, deoarece românii ortodocși nu aveau voie să trăiască în oraș, ei fiind marginalizați în localitățile rurale."** Din punctul de vedere al Prefecturii, acest monument **„înainte de semnificația creștină este un simbol al spiritualității maghiare, al expansionismului hungarismului."** „Dacă e să punem acolo un monument, acela trebuie să fie cel al Marii Uniri de la 1918", se arată în comunicatul Prefecturii.

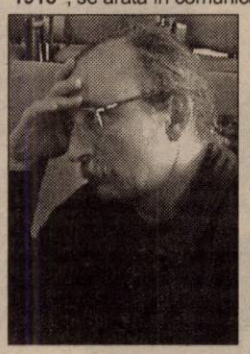

Florin Didilescu a vorbit în nume personal, corectând o idee exprimată anterior, anume că Aradul ar fi perceput ca centru al Marii Uniri, în timp ce Alba-Iulia deține acest „privilegiu". **„Amplasarea monumentului Sfintei Treimi introduce Aradul în același spațiu cu Timișoara, cu Szeged, cu Novi-Sad, cu Viena. Este un monument de care ar trebui să fim mândri că-l avem."**

Arh. Șerban Gubovici, consilier al Ministerului Culturii pe probleme de patrimoniu cultural național, consideră că acest subiect **„este o chestiune de urbanism și nu are conotații politice."** Monumentul Sfintei Treimi **„este frumos, are un mesaj pur religios și comemorativ."**

Achim Alexa, președintele comisiei de cultură din C. J. Arad: „Merg pe mâna specialiștilor."

Dl. Achim Alexa a recomandat consilierilor locali să se informeze înainte de a lua o hotărâre, dând exemplul personal: **„Eu merg pe mâna specialiștilor. Nu mă pronunț înainte de a cunoaște ceva."**

Arh. Ioan Darida a dat exemplul omului de stat Charles de Gaulle care, când s-a discutat, la Paris, ridicarea Centrului Pompidou, a refuzat să se pronunțe, recunoscând că nu e de competența lui.

Dan Demșea, muzeograf la Complexul Muzeal Arad, a fost pentru refacerea sit-ului arhitectural inițial al Aradului, anume reamplasarea Sf. Nepomuk și a Sfintei Treimi (prima, cea din fața Bisericii catolice din Aradul Nou) acolo unde le era locul. În arzătoarea chestiune a zilei, Dan Demșea, cumpănind conotațiile social-politice ale unui asemenea gest, a mărturisit că **„mi-ar fi teamă să grăbesc lucrurile."**

Emil Șimăndan: „Un parc al monumentelor figurative".

Reluând ideea sculptorului George Apostu, Emil Șimăndan a propus înființarea unui parc al monumentelor figurative (cum este și Sfânta Treime). E. Șimăndan a lansat și întrebarea: **„De ce Crucea Martirilor nu a fost repusă în Piața Podgoria, unde era inițial, ci în spatele Palatului Administrativ?"** Sugestie de amplasament în fața T. S. A.: un triptic, o rotondă de scriitori. Sugestie în vederea luării deciziei: un referendum.

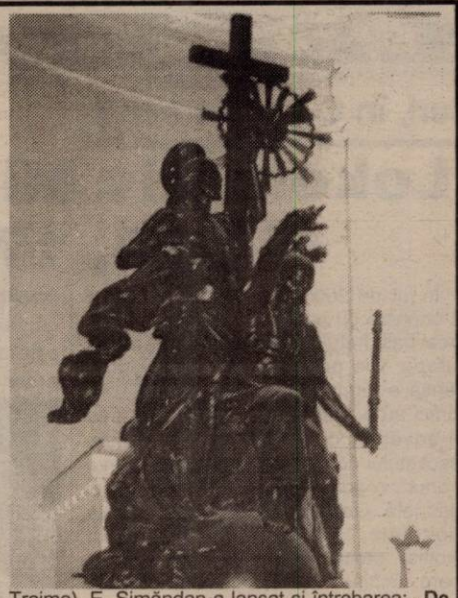

Vasile Pop, consilier cultural al Episcopiei Aradului, a amintit că, în 1993, Ordinul Minoriților Sf. Elisabeta a propus această reamplasare. În opinia sa, **„reamplasarea nu ne tensionează sentimentul de ortodocși"**, deoarece ortodocșii arădeni au dovedit o bună conviețuire cu celelalte culte. **„Noi nu ne opunem, dacă arădenii sunt de acord"**, a mai precizat Vasile Pop, invitând, totuși, pe cei în cauză **„să vină cu proiecte de ampalsare."**

Muzeograful Gheorghe Lanevschi a apreciat că **„atâta vreme cât statuia a fost odată amplasată acolo, nu cred că mai e cazul să discutăm"**, arătând că și etnia românească de atunci a avut puterea economică pentru a contribui la dezvoltarea orașului. **„Armonia arădenilor de atunci ar putea fi un exemplu pentru arădenii de azi."**

Onisim Colta, reprezentant al Uniunii Artiștilor Plastici - filiala Arad, și-a exprimat punctul de vedere într-un număr trecut al cotidianului nostru. Pe scurt, **„Sfânta Treime este un simbol suprem, o operă de artă, terminată, care nu mai necesită alți bani și care poate fi un capăt de bulevard."** Însă, în acest context, Onisim Colta a sugerat eradicarea imaginilor pornografice care împânzesc bulevardul.

P. S. dr. Timotei Seviciu, episcop al Aradului, Ienopolei, Hălmagiului și Hunedoarei: „Un monument religios".

P. S. dr. Timotei Seviciu a precizat că: **„Vorbesc în nume personal și al conștiinței mele. Pentru mine, Sf. Treime este un monument religios. Ortodoxia nu are artă statuară"**. Ca o coincidență, Sfânta Catedrală Ortodoxă poartă tot hramul Sfânta Treime. **„Aradul a avut un climat de bună înțelegere, de pace, de spirit ecumenic"**, a spus P. S. Timotei Seviciu, amintind însă, că aceeași atenție ar fi trebuit acordată și Crucii Martirilor.

Mihai Matekowits a precizat că Ordinul Minoriților a atras atenția Primăriei că există acest monument. **„La statuia Sfintei Treimi vin zilnic să se roage 300 de credincioși, din care 250 își fac cruce ca ortodocșii"**, a afirmat Matekowits, precizând că amplasarea acesteia rămâne la latitudinea edililor locali.

Pascu Hurezan, directorul Complexului Muzeal Arad nu consideră că este necesar un referendum în această chestiune și că **„dacă statuia se potrivește acolo, nu este nici un păcat."**

În încheiere, **Claudiu Cristea**, vicepreședinte al C. J. A., a apreciat pozitiv reușita acestei inițiative: „Modul cum s-a discutat demonstrează că ne putem ridica deasupra culturii de piață."

***

În urma acestei dezbateri nu s-a tras nici o concluzie anume, nu s-a luat nici o hotărâre. Scopul dialogului sperăm că a fost atins, acela ca, luând în considerare părerile celor aproape 20 de specialiști, autoritățile locale să ia o hotărâre responsabilă.

CĂTĂLINA LAȚ ; VASILE FILIP
Foto: NORIU FELEA

LECȚIA DE RUSĂ

Ieri, în Cupa Koraci

West Petrom Arad-Lokomotiv Mineralnye Vody 65-105 (16-24, 17-32, 14-22, 18-27)

În jur de 2000 de spectatori au ținut să onoreze cu prezență, aseară, reîntâlnirea baschetului masculin arădean cu Europa. Din păcate, partida din prima manșă a turului doi preliminar al Cupei Koraci nu a avut istoric. Am dat piept cu un adversar din „liniile avansate" ale baschetului continental, cu jucători „unul și unul", o adevărată selecționată internațională. Oaspeții au dominat la toate capitolele, înainte de toate la jocul pivoților, procentajele lor fiind net superioare. Echipă echilibrată, foarte rutinată și bine clădită, Lokomotiv a condus „da capo al fine". Lituanianul Zukauskas s-a impus sub panouri, cei trei americani au făcut furori prin tehnicitate, în vreme ce rusul Koudelin, acompaniat de colegi, a punctat spectaculos, cu regularitate. De partea cealaltă, cei mai buni arădeni, Marjanovic, Alexe, Veres și Konakovic au încercat să țină pasul, însă, în ciuda eforturilor, au reușit doar parțial acest lucru. Petroliștii au vrut, dar nu au „prins" o zi bună, evoluând în destule momente crispați, timorați din pricina valorii adversarei, ratând exagerat. În alte condiții, cel mult se puteau limita proporțiile scorului, diferența dintre formații nefiind totuși atât de mare.

Startul este extrem de emotiv pentru favoriți, vizitatorii conducând surprinzător cu 11-0, după doar două minute. Șocul este depășit temporar (9-14, min. 7). În continuare, din păcate, lucrurile reintră în nedorita normalitate. Chiar dacă va fi 15-19 (min. 8), iar antrenorul Petricevici, în tentativa de a contrabalansa talia superioară a rușilor, îl va trimite pe teren pe Anghel, rezultatul va crește progresiv. Soarta meciului se va decide deja în sfertul doi, după care Lokomotiv se va desprinde clar pe tabelă. În timp ce ai noștri greșesc, nu se regăsesc, partenerii de întrecere zburdă, arătând spectatorilor un baschet de clasă. Una peste alta, o experiență din care nu se poate decât învăța, în vederea viitoarelor participări.

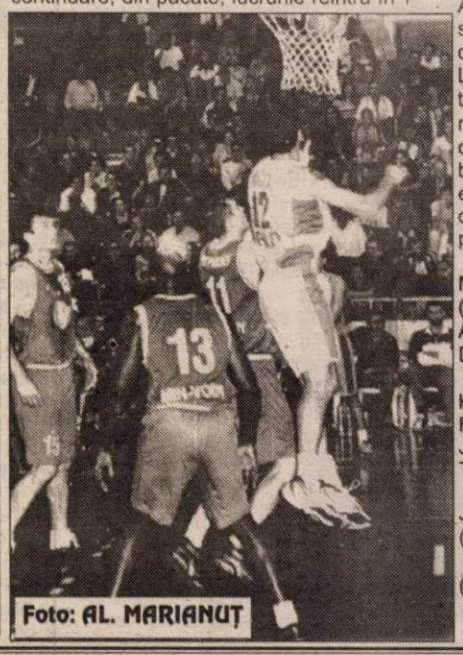

Foto: AL. MARIANUȚ

West Petrom: Veres 11, Marjanovic 23 (4x3), Konakovic 14 (2x3), Alexe 11 (2x3), Burlacu 4, Apostol 2, Szijarto, Anghel, Dehelean.

Lokomotiv: Adkins 10 (2x3), Koudelin 22 (4x3), Zukauskas 13, Farmer 6 (1x3), Jagodnik 16, Johnson 9 (1x3), Konovalov 8 (1x3), Tsypatchev 13 (1x3), Karankevich 8.

Au arbitrat în general bine, Váradi Jozsef (Ungaria) și Dragan Neskovic (Iugoslavia).

Comisar FIBA: Radu Drăgănescu (România).

ADRIAN HĂRȚĂU

Declarații după meci

Dragan Petricevici (antrenor principal - B. C. West Petrom Arad): „Diferența de valoare dintre cele două echipe e foarte mare. Nu știu dacă e de 40 sau de 30 de puncte, nu vreau să discut acest aspect. Am început timorați meciul, dar în sfertul doi ne-am apropiat pe tabela de marcaj. Am avut - apoi - prea multe mingi pierdute, pentru că diferența de educație a apărării, între ei și noi, este foarte mare. Nici măcar o dată nu s-a primit mingea lejer, adversarii fiind tot timpul peste tine. Sub panou am fost ca și inexistenți. Cu doar trei oameni, Marjanovici, Konakovici și Vereș, care au putut face câte ceva în anumite momente ale jocului, nu se putea mai mult. Toni Alexe a jucat mai slab, vom analiza comportarea lui în teren, mai ales că ne așteptam la mai mult de la el. E drept, orice jucător poate trece printr-o asemenea pasă. S-a dovedit că - așa cum am declarat - rușii sunt una dintre cele mai bune echipe din Cupa Koraci, chiar mai bună decât adversarul ce l-am întâlnit anul trecut, Ramat Gan."

Anatoly Soukhatchev (antrenor principal - Lokomotiv Mineralnye Vodi): „Am jucat primul nostru meci în Cupa Koraci contra campioanei României. Cunosc baschetul dumneavoastră, despre care pot să spun că face progrese. Am avut un start foarte bun, după care jucătorii mei s-au relaxat, iar West Petrom a revenit, evoluând foarte bine. Ne-am trezit imediat însă și nu pot decât să spun că îmi pare rău pentru echipa gazdă, care - pentru baschetul românesc - este foarte puternică. În acest meci, diferența a fost făcută de valoarea baschetului rusesc, pe care îl pot încadra în cel european. Secretul constă în diversitatea baschetbaliștilor care alcătuiesc echipe din Europa. Cele mai bune team-uri investesc bani mulți și își permit jucători de pe toate continentele, ceea ce contează în baschetul mondial. Practic, meciul a fost foarte ușor, destul de simplu, de ce să nu recunosc. Jucătorii mei au avut parte de un antrenament bun și totodată util."

A consemnat, LEO SFÂRA

Fotbal - preliminariile CE de juniori

ROMÂNIA - IUGOSLAVIA 1-1 (1-0)

Ieri după-amiază, pe stadionul „Regie" din București, în meci contând pentru preliminariile Campionatului European de juniori „sub 18 ani", România a terminat la egalitate cu reprezentativa similară a Iugoslaviei, scor 1-1 (1-0).

De menționat că în naționala „tricoloră" pregătită de Ion Dumitru i-am găsit pe toți cei patru jucători convocați de la FC UTA și anume: Hutan, Fritea, Mărginean și Ianu.

În urma acestui semi-eșec, România a acumulat 6 puncte și păstrează șanse minime de calificare la turneul final de anul viitor. Condiția este să obțină șase puncte, în ultimele două jocuri: cu Israel (acasă) și Belgia (deplasare).

D. SCRIDON

POLO

ȘI TOTUȘI AM MARCAT ... Astra - Dinamo 4-17

Întâlnirea cu numărul doi din cadrul rundei a IV-a a Superligii Naționale de Polo, dintre Astra Arad și Dinamo, a scos - din nou - în evidență prăpastia valorică existentă între cele două formații. Arădenii, cu două generații distincte în bazin, nu alcătuiesc o echipă în adevăratul sens al cuvântului, lipsa de pregătire fiind principala cauză pentru care atât ieri, dar în special marți, vicecampionii de la Dinamo au făcut spectacol cu dezorientații poloiști antrenați de Barbu Ghițan.

Dacă în primul joc s-a înregistrat un dezonorant 0-17, în partida de ieri dimineață, „astralii" și-au adus aminte că finalitatea jocului de polo trebuie să fie introducerea mingii în plasa porții adverse. Rezultatul a fost marcarea a patru goluri, între care cel al lui Iegariu s-a detașat prin spectaculozitate față de punctele reușite de colegii săi Ivan, Rus și Negoescu. Din păcate, apărarea nu a funcționat deloc, oaspeții înscriind la aproape fiecare atac prin Matei (4), Butnariu (5), Jurja (3), Bendovschi (1), Covaci (2), Andrei (1), Bădiță (1). Pentru Astra au intrat în apă: Toma-Avram, Eiben, Iegariu, Cosma, Brânzei, Foltuț, Negoescu, Moldovan, Cristescu, Szabadai, Rus, Ivan.

CĂLIN MNERIE

Kick box

CLAUDIU ȘELARU CÂȘTIGĂ MEMORIALUL KUPCSO

La Lugoj s-a desfășurat zilele trecute, Memorialul „Ștefan Kupcso" organizat în amintirea fostului campion de kick-boxing și judo. Au participat sportivi din întreaga țară. Componentul C.S. Budokan Arad, Claudiu Șelaru (antrenor Vasile Bizău) a obținut medalia de aur la categoria 54 kg. Au fost acordate inclusiv premii în nume-rar. Din partea orașului nostru, au fost prezenți la întrecerea de full - contact și competitori ai C.S. Astra Arad (antrenor Sorin Jurma).

A. H.

Tenis de masă

• Au început Diviziile A și B masculine. În etapele inaugurale: **CSM Conar Arad** - 4-1 cu Stirom II București, 4-2 cu A.S. Pol. București, 4-2 cu C.S. II „U" Craiova (Divizia A, seria 1-4, rundă desfășurată în Capitală); **CSȘ Gloria Titus Ana Mar** - 1-4 cu CSȘ Satu Mare, 4-1 cu CSȘ Tg. Secuiesc, 4-1 cu CSȘ Brăila (Divizia B, etapă derulată la Brăila). Componențe: Valentin Dobai (antrenor-jucător), Adrian Dodean, Silviu Burza, Simon Gergö respectiv Ștefan Dumitru (antrenor), Radu Munteanu, Patriciu Munteanu, Cristian Dodean. La finele acestei săptămâni, echipa feminină a CSM Conar Arad debutează în grupa 5-8 a Superligii Naționale.

• Antrenoarea arădeană Magdalena Leszay a câștigat Campionatul Internațional de veterani al Ungariei, ediția a 12-a, de la Békescsaba (categoria a II-a). Fosta vicecampioană mondială, Eleonora Mihalca s-a clasat pe locul 3.

A. HĂRȚĂU

TIR-TALERE

Lucia Mihalache - locul I la Timișoara

În orașul de pe Bega, în fiecare an se organizează Memorialul „Ion Neamțu" la tir-talere. Săptămâna trecută a avut loc a zecea ediție, care a reunit la start juniori, seniori și old-boys. La această competiție a participat și componenta CSM Conar, Lucia Mihalache. Sportiva arădeană a doborât 68 de talere din 75, reușind astfel să ocupe primul loc.

Câștigătorilor le-au fost înmânate la final cupe, diplome și premii în bani.

A. C.

Motociclism

Las Vegas Arad a câștigat două titluri naționale

Zilele trecute, pe Aeroportul din Tg. Mureș s-a desfășurat ultima etapă a C.N. de motociclism, pe anul 2001.

Pentru motoclubul Las Vegas Racing Team Arad această rundă finală nu a mai putut schimba cu nimic rezultatele din clasamentul general. Cea mai ghinionistă s-a dovedit a fi Izabela Mureșan, la clasa juniori III, care a fost nevoită să concureze pe o motocicletă Yamaha de rezervă, deoarece titulara „marca Polini" s-a defectat. La juniori II, Robert Farago n-a trecut linia de sosire din pricina unei defecțiuni la motor. A surprins plăcut, Ionel Pascotă, care a sosit primul la clasa super-sport, pe o motocicletă Honda.

Dar iată rezultatele sportivilor de la Las Vegas Racing Team Arad, obținute în ultima etapă...

Juniori III
- loc III, prin Izabela Mureșan

Juniori II
- loc II, prin Robert Mureșan

Juniori I
- loc II, prin Robert Mureșan

Clasa 50 sport
- loc II, prin Cornel Holschwandner

Clasa 125 cc
- loc III, prin Claudiu Pop

Clasa super - sport
- loc I, prin Ionel Pascotă

Clasa Super-Bike
- loc I, prin Ionel Pascotă

Urmare a comportării meritorie de-a lungul întregului sezon, Las Vegas Arad a obținut în anul 2001, **două titluri de campion național** la clasele juniori II și juniori III, prin **Robert Mureșan**. De asemenea, Aradul are **trei vicecampioni naționali: Cornel Holschwandner**, la clasele 50 sport și 125 cc; și **Ionel Pascotă**, la clasa super-sport. În ierarhia finală pe cluburi, Las Vegas Arad a ocupat un onorant loc II pe țară, după Steaua General Turbo Honda București.

Ca obiective pentru anul viitor, motoclubul arădean își propune câștigarea cât mai multor titluri de campioni și devansarea în clasamentul pe echipe a celor de la Steaua. În plus, se dorește legitimarea de noi sportivi, mai ales la clasele de juniori, de pregătirea cărora se vor ocupa experimentații Octavian Vrăjitoru și Cornel Holschwandner, maeștrii emeriți ai sportului.

DANIEL SCRIDON

MEDALII LA CUPA ROMÂNIEI DE TAEKWON-DO

În perioada 11-14 octombrie a avut loc în localitatea Mediaș, Cupa României la TAEKWON-DO ITF, unde, din partea Aradului au participat sportivii clubului SHIHAWA DO (antrenor Fabian Spătaru). La sfârșitul competiției, sportivii arădeni s-au clasat pe următoarele locuri: **locul I** luptă seniori feminin, 70 kg - **Vago Monica**, **locul III** luptă seniori feminin, 52 kg - **Ternicean Anca**, **locul III** luptă juniori feminin, 60 kg - Vizental Anita. Luna viitoare, clubul arădean va participa la GALA ARTELOR MARȚIALE de la Cluj, fiind singurul club de TAEKWON-DO ITF, care va efectua o demonstrație de excepție.

Sponsorii grupării sunt Top Security Service, Financial, Vetagrica și Romania Service Vacances.

Cei care doresc să practice acest stil de arte marțiale, se pot interesa la Liceul „Iuliu Maniu" de pe Calea Radnei, între orele 18-20, zilnic.

A. HĂRȚĂU

La C.N. de lupte

LOCUL III PENTRU CSȘ GLORIA

Cu puțin timp în urmă, orașul Brașov a găzduit a IV-a etapă a Campionatului Național de lupte. Sportivii arădeni de la CSȘ Gloria, care au participat la această competiție, au reușit clasarea pe podium, obținând locul al III-lea.

Iată componența echipei pregătită de antrenorii Ioan Coste și Nicolae Tomescu: ctg. 42 kg Ionuț Cânpureanu; ctg. 46 kg Alexandru Oachiș; ctg. 50 kg Adrian Dascălu și Ovidiu Folț; ctg. 54 kg Iulian Moldovan și Cristian Ursu; ctg. 58 kg Matei Holffman; ctg. 63 kg Florin Ocneanu; ctg. 68 kg Darian Foltuț; ctg. 76 kg Daniel Drăgan; ctg. 85 kg Florin Ilieș și ctg. +85 kg Răzvan Codreanu.

A. C.

3 luni abonament GRATUIT

Telefoane începând de la:

299.000 lei*

*Pretul nu include TVA

Lunile 2,7,13

*Arad,magazin Ziridava parter,mobil: 096/310.870
*Arad,str.Crisan nr.1,Gionelli, tel: 057/228.830
*Oradea,magazin Crisul,et.1,mobil 096/341.309

Agent Autorizat cosmorom

TANDEM Communication center

Oferta valabila pentru abonamentul Cosmorom PLUS 25

(C.A.)

COMUNICAT

Cu toate că s-a încercat recuperarea debitelor prin somații, preavize de debranșare, acționare în judecată,

firme de renume din Arad

nu au binevoit a-și plăti sau reeșalona datoriile către S.C. Arterm S.A. Arad.

Aceste firme sunt:

Nr. crt.	Denumire consumator	Sold servicii	Penalizări	Total
1.	SC ARTEXIN SA	236.498.660	212.049.956	448.548.616
2.	FC UTA	207.453.100	154.250.365	361.703.465
3.	SC EDIL CONSTRUCȚII	207.044.825	154.856.734	361.901.559
4.	SC REAL SA	140.375.080	142.507.174	282.882.254
5.	SC INTERTRANS I	94.012.055	71.816.713	165.828.768
6.	SC PRODEX	89.425.983	-	89.425.983
7.	SC ROMAGRA SA	83.789.386	65.752.933	149.542.319
8.	SC CHRISTMAS SRL	79.027.984	68.703.757	147.731.741
9.	SA AMARAD SA	67.591.168	53.232.170	120.823.338
10.	SC CONAR SA	66.865.706	132.945.385	199.811.091
11.	SC ARDELEAN SRL	61.747.387	31.352.685	93.100.072
12.	SC PIZZA MASTER	52.389.640	26.060.297	78.449.937
13.	SC DUMACOMIMPEX SRL	49.217.355	-	49.217.355
14.	SC ARMOPAN SA	47.180.669	46.301.065	93.481.734
15.	FUNDAȚIA JUVENTUTE	40.872.353	41.598.017	82.470.370

Conducerea

S.C. TISZA MUREȘ S.A.

angajează **contabilă-casieriță** disponibilă imediat

Cunoașterea limbii maghiare prezintă avantaj.

Informații la telefon:
057-256.864 sau 095 - 656.532.

(9395447)

Consiliul local al comunei Birchiș

cu sediul în comuna Birchiș nr. 162 județul Arad,

concesionează prin licitație publică deschisă

pe o perioadă de 49 de ani, clădirile fermei zootehnice a fostului CAP Birchiș cu o suprafață totală construită de 3248 mp și teren aferent în suprafață de 41.172 mp.

Construcțiile și terenul aferent se vor concesiona exclusiv în vederea realizării de produse agro-alimentare și animaliere (ciupercărie, îngrășătorie, activități adiacente).

Caietul de sarcini și instrucțiunile de desfășurare a licitației se găsesc la sediul Consiliului local al comunei Birchiș.

Ofertanții, persoane juridice, vor depune acte doveditoare care să ateste calitățile și capacitățile cerute în vederea realizării investiției (statut, garanții financiare, scrisori de recomandare a unor bănci privind bonitatea firmei, alte acte doveditoare).

Ofertele se vor depune la sediul Consiliului local al comunei Birchiș în perioada 10-28 noiembrie 2001, orele 12,00.

Ofertele vor fi deschise în data de 30 noiembrie 2001, ora 10,00, la sediul Consiliului local al comunei Birchiș.

(9395444)

S.C. INSTAL IMPEX S.R.L.

Importator direct

- MINICENTRALE ȘI CAZANE DIN FONTĂ BOSCH - GERMANIA
- REZERVOARE DE SEMIÎNĂLȚIME LAGUNA, VISION - SLOVENIA
- RADIATOARE OȚEL DUNAFERR - UNGARIA
- SISTEME DE INSTALAȚII GEBERIT - ELVEȚIA
- ȚEVI ȘI FITINGURI DIN CUPRU SANCO-GERMANIA
- RACORDURI FLEXIBILE FLEXITUB - SPANIA

Comercializează

- ȚEVI ȘI FITINGURI Pe X Al Pe HENCO - BELGIA
- CĂZI DE BAIE KALDEWEI - GERMANIA
- BATERII ȘI ROBINETĂRIE KLUDI - GERMANIA
- SCULE ȘI DISPOZITIVE ROTHENBERGER - GERMANIA
- CONTOARE ZENNER

VĂ MAI OFERIM:

- țeavă și fitinguri PVC,
- țeavă și fitinguri polietilenă,
- obiecte și accesorii sanitare,
- tuburi izolatoare,
- fitinguri zincate,
- fitinguri GEBO,
- căditе și cabine de duș.

PRODUSE DE CALITATE LA PREȚ DE IMPORTATOR

DEPOZIT: STR. A. ȘAGUNA NR. 29
TEL: 211.292, 213.172
MAGAZIN: STR. EPISCOPIEI NR. 24,
TEL: 270.091

(2059558)

În sprijinul Agricultorilor arădeni, societăți agricole, asociați și persoane fizice

Grupul de firme
CENTROSOJA ARAD
Str. Poetului nr. 105-107 Arad-Romania
Informații telefon: 057-270408
Fax: 057-250528

CENTROSOJA

Achiziționează
- Porumb Boabe
- Floarea Soarelui
- soia

Vinde
Pentru campania de toamnă
semințe de calitate
din următoarele sortimente:
- Orzoaică de toamnă: TRASCO C1
- Grâu de toamnă: Partizanca C1, Arieșan C1, Alex C1
- Substanțe pentru tratat Semințe: DIVIDEND STAR 036FL

Important
Plata se face în termen de 7 zile de la recepția Produselor.

Important
Plata produselor Achiziționate se poate face în bani Sau în produse agricole (Grâu, porumb, floarea-soarelui, soia)

Coca-Cola, Numărul 1 în lume în domeniul producerii și comercializării băuturilor răcoritoare, vă oferă posibilitatea de a lucra într-un sistem cunoscut și apreciat în întreaga lume.

Suntem interesați în a completa echipa noastră din Arad cu postul de:

REPREZENTANT VÂNZĂRI
pentru județul Arad

Cerințe:
- **studii superioare;**
- **experiența în vânzări ar fi un avantaj;**
- **carnet de conducere categoria B;**
- **preferabil vârsta maximă 30 ani;**
- **disponibilitate la program prelungit.**

Persoanele interesate sunt rugate să trimită până la data de 22.10.2001 un Curriculum Vitae însoțit de o scrisoare de intenție la adresa:

S. C. Coca-Cola HBC România S.R.L.,
Timișoara, Calea Torontalului DN 6, km 6,
Departamentul Resurse Umane,
Tel: 056/200080, Fax: 056/200099.

Numai candidații selecționați vor fi contactați pentru interviu.

(2205101)

EXCLUSIV AL - PLAST SRL ARAD
PRODUCE SI MONTEAZĂ

UȘI SI FERESTRE DIN PVC ȘI ALUMINIU
cu geam TERMOPAN, PANEL sau MDF

ARAD, CALEA RADNEI bloc 108 (lângă Stația Tramvai „Miorița") | Telefon 210.280

UȘI AMERICANE
LA
PREȚURI ROMÂNEȘTI!
CONSTRUCTION HOUSE S.R.L. Arad
produce și distribuie
UȘI DE INTERIOR
prin DEPOZITUL DIN ARAD, STR. PĂDURII NR. 49
TELEFON 254.457

(2204842)

H | L | C
MOBILIER COMERCIAL
SISTEME DE PROTECTIE A MARFURILOR
ECHIPAMENTE FRIGORIFICE

- PROMOTIE -
ECHIPAMENTE FRIGORIFICE
CU AGREGAT INTERIOR

Vitrine frigorifice verticale
Vitrine frigorifice orizontale
Insule frigorifice

ACHIZITIONATI ACUM, PLATITI ANUL VIITOR!

- Discount de 7% din pretul de catalog
- Livrare in 7 zile
- Transport gratuit
- Instalare si punere in functiune gratuita

059 422 343 | 092 560 439

S.C. HARD LINE S.A. OFERA AMENAJARE PROFESIONALA A SPATIILOR COMERCIALE ALIMENTARE SI NEALIMENTARE
Romania 3700 | Oradea | Str. Nojoridului 27 | Telefon-Fax | 004 059 422 343

S.C. MANITOBA TEX SRL
Angajează - CONFECȚIONERE
(Triplok, Uberdek)
Cerințe:
- experiență în domeniul confecțiilor textile din tricot minim 3 luni.
- vârsta maximă 50 ani.

Persoana de contact: **Vasile Grigor.**

Angajează: - Femei pentru secția ambalat
pe o perioadă determinată: 1 lună
Salar: 7500 lei/ora net,
Telefon: 250505; Fax: 281322.
Adresa Str. Ursului nr. 21.
Persoana de contact: **Safan Ana.**
(2205106)

SC BELSIRIM IMPORT - EXPORT SRL
Angajează
Director Economic cu atribuții și de manager pentru Complexul ARAL din orașul Nădlac.
Salar net **14 200 000** lei. Se asigură și decontarea cheltuielilor de deplasare.
INFORMAȚII la tel.: **284 125**
(C.A.)

Sunați la **285.555!** REGAL
Taxi REGAL
COMOD RAPID EFICIENT
Oferă la sfârșit de lună
200.000 lei - premiu
clientului cu cele mai multe comenzi
Câștigătorul va fi anunțat în ziarul „Adevărul" din ultima zi a lunii. (c. b.)

DAME de companie
În Arad, tinere sexy, rafinate, oferă companie, contacte și masaj erotic.

Informații și programări 24h/24h la tel.: 8-911-77

Cunoscuta prezicătoare și tămăduitoare
Aurelia Ardeleanca

Apreciată de lumea întreagă pentru calitatea, seriozitatea și experiența ei, este în Arad, la solicitarea oamenilor care o cunosc de mai mult timp și cărora le-a făcut numai bine. Fiind desemnată tămăduitoarea mileniului, are un har deosebit lăsat de Dumnezeu, lucrând cu magie albă, rugăciuni și descântece.
Are o mare putere de vindecare de la prima ședință.
Dezleagă farmece și blesteme, dezleagă cununii, ajută în afaceri, lecuiește beția și gelozia, tratează și vindecă boli de piele, face talismane de noroc. Toate acestea numai prin harul ei sfânt lăsat de Dumnezeu.

• *Sunt Traian, din Ungaria. Mii de mulțumiri doamnei Aurelia care m-a ajutat ca firma mea să devină cea mai prosperă din oraș.*

• *Mircea din Timișoara aduce numai cuvinte de laudă doamnei Aurelia, deoarece până a mers la această doamnă, nu a crezut niciodată în puteri paranormale. "Simpla curiozitate m-a îndemnat, iar totul s-a dovedit a fi mai presus decât medicina generală. După o ședință mi-a scăzut argintul viu din corp, ceea ce nici un doctor nu a reușit să facă". Apelați cu sufletul curat la această doamnă. Vă scapă de orice suferință. Telefon* ***093924535.***

• *Vă mulțumesc doamnă Aurelia că m-ați ajutat într-un moment foarte dificil al vieții mele. Mă numesc Alin, am 34 de ani și sunt din Oradea. Nu știu ce s-a întâmplat cu mine, dar parcă înnebunisem. Cheltuisem toate economiile care le aveam, am început să beau, să duc o viață anormală. Nu era lucru curat, parcă nu eram eu. După trei ședințe la d-na Aurelia am redevenit aceeași persoană echilibrată psihic care eram cu adevărat. Îi sunt recunoscător.Telefon:* ***093924535.***

• *Mă numesc Adrian din Oradea. Timp de 6 ani viața mea a fost un adevărat un blestem, am avut epilepsie, am fost la doctori, la preoți și la mânăstiri, dar nici un rezultat, până când preoții mi-au spus că sunt farmece făcute pe viața mea. Atunci mi-am pierdut speranța. Într-o sâmbătă dimineața a venit la mine un prieten și mi-a adus un ziar în care am citit despre doamna Aurelia că vindecă și epilepsia. Atunci mi-am luat inima în dinți și m-am dus la ea. A reușit să mă vindece definitiv. Mii de mulțumiri doamnei Aurelia pentru binele care mi l-a făcut. Sunați la telefon* ***093924535.***

• *Sunt Marcel din Arad. Nu mă pricep la vorbe mari, dar pot privi ani de suferință prin care am trecut până ce am ajuns la d-na Aurelia care prin harul ei deosebit, mi-a alungat blestemele din casă și sunt fericit cu întreaga familie. Aș fi bucuros să pot fi și eu de folos cu ceva, dar nu pot decât să vă mulțumesc în numele întregii familii.*

Pe d-na Aurelia Ardeleanca o puteți găsi la telefon ***093.924.535.***

MARI REDUCERI de PRET

până la data de
31 decembrie 2001
la

CAZANE

PE – CĂRBUNI și LEMNE

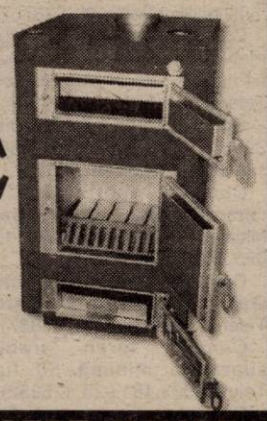

capacitate 28-35-45
toate import Ungaria

Pentru
■ CASE ■ SERE ■ HALE

Sediul firmei:
Arad, Piața Catedralei nr. 12-13, Telefon 285.229

(9395445)

Ministerul Finanțelor Publice
Direcția Generală a Finanțelor Publice
a județului Arad
Administrația Finanțelor Publice a
Municipiului Arad
Arad, B-dul Revoluției nr. 77

PUBLICAȚIE DE VÂNZARE

Anul 2001 luna octombrie ziua 26

În temeiul art. 55 din O. G. 11/1996 privind executarea creanțelor bugetare, aprobată prin Legea nr. 108/1996, cu modificările și completările ulterioare, se face cunoscut prin prezenta că **în ziua de 26, luna octombrie, anul 2001**, în localitatea Arad, Calea Timișoarei nr. 212, **SE VOR VINDE PRIN LICITAȚIE PUBLICĂ** următoarele bunuri mobile aparținând debitorului S. C. SUPERSEM S.A.

Denumire bun mobil: *Conform art. 55 din O. G. 11/1996*	**Preț de pornire** *(fără TVA)*
1. Autoutilitară camion	80.000.000 lei
2. Autoturism Dacia	90.000.000 lei
3. Copiator Minolta	10.000.000 lei
4. Calculator PC Color	22.000.000 lei

Mențiuni:
Informații suplimentare se pot obține zilnic între orele 8-10, la sediul Administrației Finanțelor Publice a Municipiului Arad, B-dul Revoluției nr. 77, camera 26 precum și la sediul debitorului S. C. Supersem S. A. din Calea Timișoarei nr. 21.

(2205149)

LICITAȚIE

EUROCONSULT
Arad, str. Gheorghe Popa nr.7, tel./fax: 057 - 257.143

lichidator al SC Vitivinicola Barațca SA, cu sediul în com Păuliș, jud. Arad, scoate la licitație publică cu strigare, următoarele **ACTIVE:**

1. **Centru de vinificație și sediu administrativ – Păuliș, jud. Arad**
2. **Ferma 1 – Păuliș, sat Barațca, jud Arad**
3. **Ferma 3 – com. Ghioroc, jud. Arad**
4. **Ferma 5 – com. Covăsânț, jud. Arad**
5. **Ferma 7 - sat Galșa, jud. Arad**
6. **Ferma 8 – Pâncota, jud. Arad**
7. **Ferma 9 – Măderat, jud. Arad**

Licitația va avea loc în data de **6 noiembrie 2001, ora 10,** la sediul societății lichidatoare str. Gh. Popa, nr. 7, ap.1, Arad. Condițiile de licitație se pot procura cu cel târziu 24 de ore înaintea licitației.
În caz de neadjudecare licitația se va relua în data de **13 noiembrie 2001** Informații la tel: **057-257143**

(C.A)

Vrei să-ți cumperi o mașină, un apartament dar NU AI BANI ?

IMPRUMUTURI

S.C. PRO - DOMUS S.A. SFÂNTUL GHEORGHE

Pentru bunuri de folosință îndelungată (imobil, autoturism, etc)
- pe 3 ani, comision 10% pe an
- pe 10 ani, comision 4% pe an (C.A.)

Informații tel.: 057 / 254 399
Arad, str. I.C. Brătianu (fostă 30 Decembrie) nr. 11

PRIMĂRIA ORAȘULUI NĂDLAC

În temeiul art. 55 și 60 din O. G. nr. 11 din 1996, privind executarea creanțelor bugetare, vă facem cunoscut că se vor vinde la licitație publică următoarele bunuri ale debitorului S. C. AGROINDUSTRIALA S. A. Nădlac:

1. Bunuri mobile
- autoturism ARO 244 - preț pornire - 25.000.000. lei
- autoizotermă ARO 320, preț pornire 15.000.000 lei
- autoutilitară mixtă TVD 14 FA - preț pornire 50.000.000 lei
- mașină găurit G13, preț pornire 12.000.000 lei

Prețurile nu includ TVA.

2. Bunuri imobile
- Grajd tineret bovin - Ferma 5 - 5 buc.

– preț pornire 145.000.000 lei/buc.

Condiții de participare:
Ofertă de cumpărare scrisă și plata sumei reprezintă 10% din valoarea imobilului.
Licitația va avea loc în data de 30 octombrie 2001, la sediul Primăriei Nădlac.

Informații suplimentare la Primăria orașului Nădlac.

(5927529)

ANIVERSĂRI

LA MULȚI ANI! multă sănătate, noroc și numai bucurii, pentru BARBURA LIVIA din Ineu. Cu dragoste, fiica Adela. (26985)

MATRIMONIALE

TÂNĂRĂ, 21, blondă, te aștept la mine acasă pentru clipe de neuitat. Telefon 090.766.617, cod. BIANCA. (26717)

TÂNĂRĂ, 19, roșcată, ofer clipe inedite. Telefon 091.778.190, cod ANDA. (26718)

Tânără provocatoare, ofer clipe fierbinți domnilor generoși. Telefon 094.160.682. (26817)

VÂNZĂRI APARTAMENTE O CAMERĂ

Vând garsonieră cf. II, str. 6 Vânători, et. 3, ap. 32, contorizată. Telefon 057-255879. (26879)

Vând garsonieră cf. I, balcon închis, Micălaca, str. Săvășin, bl. 173, sc. D, et. III, 8.500 DM, fix, ocupabilă imediat. Telefon 285676. (26902)

Vând apartament 1 cameră,central, 17.000 DM. Telefon 235101, 094 855 496. (26951)

Vând apartament o cameră, central, parter, recent renovat, îmbunătățit, preț 10.500 DM. Telefon 246363, 094 850 648. (26957)

Vând garsonieră cf. I, în Alfa, et. III, preț 8.500 DM. Telefon 247767. (26977)

Vând (schimb) garsonieră, confort I, Micălaca, et. I, zona Miorița, îmbunătățită, bine întreținută. Telefon 260498, seara sau 092.572.509. (27005)

VÂNZĂRI APARTAMENTE DOUA CAMERE

Vând 2 camere, zona BILLA, renovat integral, et. III, 21.000 DM. Telefon 270856. (26691)

Vând apartament 2 camere, zona Romanilor, et. 4/4, îmbunătățiri. Telefon 462495. (22708)

Vând apartament 2 camere, parter, Podgoria, superamenajat. Telefon 281628. (26650)

Vând apartament 2 camere, îmbunătățit, bl. X.40, et. IV. Telefon 095.405.931. (26338)

Vând apartament 2 camere, la casă, toate îmbunătățirile, garaj, pivniță (60 mp), Iuliu Maniu (Podgoria). Telefon 228853, 15500 DM. (26668)

Vând apartament 2 camere, la casă, Aradul Nou, lux, 8.500 DM. Telefon 228853. (26668)

Vând apartament 2 camere, confort I, Grădiște, (ne)mobilat. Telefon 237277. (26722)

Vând sau închiriez urgent, apartament 2 camere decomandat, Micălaca, bloc 104, etaj III. Telefon 267159, 093.905.252. (26827)

Vând apartament 2 camere, bucătărie, baie, antreu, bloc D, etaj I, nr. 7, Pâncota. Telefon 467039. (8440022)

Vând apartament 2 camere, decomandate, et. I, îmbunătățiri, str. Miron Costin. Telefon 254240, după ora 17. (26869)

Vând apartament 2 camere, zona Tic-Tac, et. 4/4, acoperiș garanție, parchetat, ocupabil imediat. Telefon 092 294 842. (26661)

Vând apartament 2 camere, decomandat, Micălaca 733, 16.700 DM. Telefon 266744. (26756)

Vând apartament 2 camere, ocupabil imediat, Piața Romană. Telefon 216164. (26794)

Vând apartament 2 camere, decomandate, et. I, zona Podgoria. Telefon 222511. (26966)

VÂNZĂRI APARTAMENTE TREI CAMERE

Vând apartament 3 camere, faianță, gresie, lambriuri, balcon închis, contorizat, zona Vlaicu. Telefon 348282, după ora 16. (26631)

Vând (schimb) apartament 3 camere la casă, zonă Catedralei Vechi. Telefon 276990, 094.783.858. (26716)

Vând 3 camere, Micălaca, îmbunătățiri, et. II, 19.800 DM. Telefon 253364. (26691)

Vând apartament 3 camere, îmbunătățit, 34.000 DM, et. I, str. Miron Costin. Telefon 254496. (26959)

Vând (schimb) apartament 3 camere, decomandate, zona Miorița. Telefon 265372. (26986)

VÂNZĂRI APARTAMENTE PATRU CAMERE

Vând apartament în vilă ultracentral, 150 mp, încălzire centrală, 4 camere, gresie, faianță, șemineu. Telefon 093.235.391. (26702)

Vând apartament 4 camere 111 mp, etaj 4/4, Alfa, bloc 41, cu acoperiș izolat, 2001, garanție 10 ani, neamenajat, cu coloană gaz separat, posibilitate de încălzire proprie, preț 21.500 DM negociabil. Telefon 094.612.877, 092.981.568; 057 - 267340. (26854)

Vând apartament 4 camere, ultracentral, decomandat, contorizat, 39.000 DM. Telefon 213509, 094 697 844. (26881)

Vând 4 camere, ultracentral, modificat, renovat integral, et. I, 28.000 USD. Telefon 253364. (26691)

VÂNZĂRI CASE

Vând casă în Aradul Nou, str. Coloniștilor nr. 88. Telefon 286225, 095 650 090. (26563)

Vând casă, Zăbrani nr. 457 și 10 ha teren. Telefon 057-256079; 093.583.443. (26597)

Vând casă Zăbrani nr. 146 cu grădină, anexe gospodărești. Telefon 057-204916/337; 093.724.944. (26597)

Vând casă mare cu grădină, apă, gaz, în Bujac, loc bun, suprafață 1.080 mp. Telefon 260011 sau 091.825.877. (26562)

Vând casă 3 camere, grădină, dependințe, Aradul Nou. Telefon 286541. (26574)

Vând casă comuna Covăsânț, nr. 178. Telefon 094.939.567. (26797)

Vând casă, comuna Șagu nr. 191, zonă centrală, cu grădină mare. Informații telefon 418322. (26882)

Vând casă în Macea cu grădină mare, preț 10.000 DM, negociabil. Telefon 536553. (26895)

Vând casă 3 camere, 2 bucătării, 2 băi, garaj, anexă, curtea amenajată, grădină, suprafața totală 720 mp, str. Petru Rareș nr. 109, 80.000 DM, negociabil. Telefon 254772. (22312)

Vând casă Iratoș sau schimb cu bloc + diferență. Telefon 279198. (26915)

Vând casă cu grădină Gai, str. Nouă 23, total 1.100 mp. Telefon 094 887 174. (26926)

Vând casă sau închiriez - 2 nivele, 6 încăperi, terasă, curte, scară interior + exterior, str. Praporgescu, preț 200.000 DM. Telefon 094 303 300. (26945)

Vând casă cu grădină, localitatea Macea. Informații telefon 536360. (26973)

Vând casă cu grădină (4.000 mp) și 2,5 ha pământ în Covăsânț. Telefon 223111, după ora 18. (26991)

Vând casă din cărămidă, comuna Nădab, anexe, grădină. Telefon 252236, 289360. (27003)

Vând casă suprafață totală 350 mp. Informații Micălaca, str. Prutului 15, (Calul Bălan). (27613)

VÂNZĂRI SPAȚII

Vând gheretă alimentație publică, dotări corespunzătoare, Calea Victoriei. Telefon 279656, 222620. (26645)

Vând gheretă situată Calea Victoriei, zona Spitalul Județean. Telefon 092 402 179. (26646)

Vând (închiriez) magazin bine amenajat, Alfa, 150 mp. Telefon 092 209 665. (26614)

Vând avantajos spațiu comercial și/sau producție. Informații telefon 092.574.095. (26390)

Vând spațiu comercial la demisol, ultracentral 90 mp, 3 camere. Telefon 093.235.391. (26702)

Vând 2 spații la Abatorul vechi (lângă Jackson) 70 mp și 30 mp. Telefon 250250, 096.250.251. (26857)

Vând gheretă în Piața Mioriței, 16 mp cu apă curentă. Telefon 368073. (26405)

Vând gheretă din lambriuri cu interior melaminat pentru comerț, 9 mp, 1.000 DM, negociabil. Telefon 287007, 094 232 068. (26962)

Vând club de noapte, cu toate dotările. Telefon 092 509 405. (26970)

VÂNZĂRI TERENURI

Vând loc de casă 500 mp, Subceate, 14.000 DM. Telefon 057-285192. (26671)

Vând teren în incinta fostei Alfar Sere, 10 DM/mp fix, rog oferte serioase. Telefon 095.365.755; 235171. (26844)

Vând teren arabil în comuna Șeitin. Telefon 272832. (26903)

Vând loc casă cu anexă Sânleani, nr, 271, 10.000 DM. Telefon 222570. (26334)

Vând grădină (loc casă) în Ghioroc, str. Crișan nr. 213, 18 ari. Telefon 265301, orele 18-20. (26969)

Vând loc casă cu grădină 1100 mp, Bujac. Telefon 246172. (27614)

VÂNZĂRI AUTO

Vând AUDI 80, 1990, înmatriculat persoană fizică. Telefon 092 303 709.

Vând Fiat Croma TD, 1987. Informații telefon 462443, 094 122 776, vizibil în parcare Hotel Prezident. (26964)

Vând (schimb) Fiat 131, Fiat 128, înmatriculate (motor Diesel), ambele 1.500 DM. Telefon 286211. (26987)

Vând (schimb) Ford Tranzit 8+1 locuri, benzină, CIV, nr. noi (+ motor Diesel), 2.500 DM. Telefon 286211. (26987)

Vând urgent ANVELOPE import GERMANIA, noi și second hand, prețuri avantajoase. Lipova, telefon 563027; 094.626.392. (25099)

Vând BMW 525 TDS, fabricație 1993, climă, airbag, scaune, geamuri, oglinzi, turela, electrice, tempomat radio-casetofon+CD, înmatriculat în Germania, preț 8.700 DM. Telefon 092.750.992, 092.706.535; 266071. (26788)

Vând (schimb) Dacia Breck, an 1988, 1550 DM. Telefon 286211. (26842)

Vând MOTOARE DIESEL (Turbo) EUROPENE, garanție, act vamal, cutie viteze (5), accesorii. Telefon 093.570.094. (25535)

Vând (schimb) Dacia Breck, an 1988, cu Dacia papuc. Telefon 092.686.901. (c)

Vând Renault 11 Diesel, înscris persoană fizică, 3000 DM și Opel Omega, puțin avariat. Telefon 057-285192. (26671)

Vând Dacia 1310, an 1999, 15700 km, stare excelentă. Telefon 266353. (26757)

Vând Ford Mondeo Turnir 16 V, 1,6l, Combi, extrase, climă, benzină, an 1995. Telefon 057-466182, 094.709.056. (26747)

Vând asistență tehnică TV, motor Brașov, stare bună de funcționare. Telefon 381800, 212038, 092.315.686. (26785)

Vând Dacia 1310, TLX, 5 viteze, an 1990, stare funcționabilă bună, 2.000 DM negociabil. Telefon 272204, 094.589.600. (26766)

Vând Dacia 1310 L gri metalizat, 1996, bord CN, baterie nouă, cauciucuri noi, tubele, casetofon, 4450 DM. Telefon 460129, 460456. (26793)

Vând BMW 525 TDS, 1994, numeroase extrase, impecabil. Telefon 094.568.853. (26832)

Vând 2 bucăți camioane IVECO MAGIRUS 80-16/80-13, an fabricație 1990, dubă și prelată, stare perfectă, preț negociabil. Telefon 094.645.704; 094.645.709, 094.616.304, 094.856.147. (8438244)

Vând Opel Astra; Renault Clio; Ford Mondeo. Telefon 092.251.555. (26860)

Vând motocicletă MZ, modificată, stare foarte bună. Sântana, telefon 462511. (8438616)

Vând (schimb) Opel Rekord, an 1982, CIV, stare foarte bună, 1.250 DM, negociabil. Telefon 286856, 090.451.992. (26678)

(Continuare în pagina 14) ☛

(Urmare din pagina 13)

Vând Ford Scorpio, numere valabile 2003, preț 1.800 DM. Telefon 286176. (26042)

Vând BMW Alpina 150-198, 300 CP, opțiuni, Full, 44.000 DM. Telefon 0049 - 01795965195. E-mail: eduard 1978 @ uni.de sau 057 - 278968. (26505)

Vând autoturism VW Golf II, fabricație 1991, Turbo Diesel, stare impecabilă, puțin rulat în țară și o caroserie completă bună VW Golf. Informații telefon 092.605.709. (26637)

Vând Mercedes Vito, 9 locuri, an 1999, climă, 90.000 km, înmatriculat, 29.000 DM. Telefon 092 355 94. (26746)

Vând avantajos auto Fiat Croma Turbo, pe motorină, fabricație 1986, în stare de funcționare. Telefon 270745, între orele 17-21. (26748)

Vând autocamion MAN, 20 t, 1986, cu remorcă 3 axe. Telefon 094 621 388. (26522)

Vând autotractor Iveco 19360, 1989, motor nou și semiremorcă Vibertti 20 t, 1990. Telefon 094 568 885. (26521)

Vând VW Passat GT VR6, an 1992, avariat față dreapta, 2.800 cmc, full extra, preț rezonabil, înmatriculat. Telefon 095 359 208, 095 359 210. (26948)

Vând BMW 316, recent înmatriculat, central, servodirecție, negru metalizat, schimb cu garsonieră, dau diferența. Telefon 092 645 966. (26946)

Vând Ford Mondeo TD 1,8 combi, an 1995, climă, 2 x airbag, electric, ABS. Telefon 094 281 467. (26944)

Vând Dacia 1310, an 1986, preț negociabil. Telefon 095 314 598. (26965)

Vând Dacia 1310, 85, CIV, nr. noi. Telefon 093 045 296. (26980)

Vând autoturism Renault 21. Telefon 247478. (26994)

Vând Dacia break (1999.IV), albă, ireproșabilă, 5.100 DM. Telefon 095.453.500. (27607)

Vând microbuz Peugeot J5 de marfă, an 1987, lung, înalt, persoană fizică, CIV, numere noi, preț 6.800 DM, negociabil. Telefon 094.222.463. (27610)

VÂNZĂRI ELECTRO

Vând avantajos frigidere, televizoare, mașini de spălat aproape noi, ofer garanții. Lipova, telefon 563027; 094.626.392. (25099)

Vând MAȘINĂ de SPĂLAT AUTOMATĂ, import Germania, cu garanție; prețuri avantajoase ! Telefon 259339; 094.706.321. (25099)

Vând foarte ieftin și bun FRIGIDERE, CONGELATOARE, LADĂ FRIGORIFICĂ, COMBINĂ FRIGORIFICĂ, VITRINĂ FRIGORIFICĂ, ofer garanție. Telefon 259339, 094.706.321. (25099)

Vând TELEVIZOARE COLOR import GERMANIA, modele noi, prețuri mici. Oferim GARANȚIE. Telefon 259339; 094.706.321. (25099)

Vând mașină spălat automată, televizor color, cuptor microunde. Telefon 284604. (26573)

Vând CASE MARCAT FISCALE și CÂNTARE ELECTRONICE, omologate. Telefon 282829; 272727. (f. 2204977)

Vând TV color 100 DM; mașină spălat automată; congelatoare. Telefon 275681. (26393)

Vând COMBINE FRIGORIFICE; TV COLOR, mașină automată spălat; garanție. Telefon 278500. (26393)

Vând MAȘINĂ SPĂLAT AUTOMATĂ; TV COLOR, COMBINE FRIGORIFICE; garanție. Telefon 259001. (26393)

Vând televizoare color, diferite diagonale, teletext, telecomandă, stereio. Telefon 264004. (26564)

Vând TV color, mașină spălat automate, combine frigorifice; garanție. Telefon 284000. (26393)

Vând mașini spălat automate, combine frigorifice, televizoare color, diferite modele, garanție. Telefon 251392. (26564)

Vând VIDEO, 50 DM. Telefon 275681. (26393)

Vindem computer P-III, 733 MHz, 128 RAM, 20GD complet, nou. Telefon 280260.

Vindem computer P.II, 440 MHz, 128 RAM, 10 GB, complet, 800 DM. Telefon 280260.

Vindem computer P.I, complet, 180 DM. Telefon 280260.

Vindem computer PENTIUM I la 100-133-166-200 MHz. Telefon 280260.

Vând imprimante profesionale H.P. laser jet. Telefon 280260.

Vând modem extern Fujitsu 56K V90, nou. Telefon 280260.

Vând televizoare color, diverse modele, garanție, telecomenzi. Telefon 092.746.364. (26605)

Vând combine muzicale cu CD și aspiratoare, prețuri foarte bune și garanție. Telefon 274600, 092 422 764, orele 9-19. (26653)

Vând TV color ST TXT, diagonala de la 36-66 cm, combine, lăzi și congelatoare frigorifice, mașini de spălat automate, se oferă 1 an garanție și postgaranție, prețuri acceptabile. Telefon 274600, 092.422.764, orele 9-19. (26653)

Vând case marcat fiscale, antene satelit complete, telecomenzi. Telefon 284900. (26188)

Vând televizoare color moderne, la cele mai mici prețuri, cu garanție 6 luni. Telefon 057 - 287404. (26751)

Vindem: VITRINE frigorifice, CAMERE frigorifice, AGREGATE frigorifice, DULAPURI frigorifice, CONDENSATOARE, VAPORIZATOARE; garanție. Telefon 281384, orele 8-18. (26012)

Vând frigider, congelator, ladă frig, vitrină frig, mașină spălat automată, garanție 1 an. Telefon 210613. (26711)

VÂNZĂRI DIVERSE

Vând ȚIGLĂ fabricație Sighișoara, 7.300 lei/bucata, BLOC CERAMIC 290/240/150, 10.000 lei/bucata, TERASIT, MOZAIC, PRAF MARMORĂ 1.000 lei/kg, OȚEL BETON diametrul 8-10, 9.500 lei/kg. Telefon 531498, 093.129.182. (26754)

Vând termoteka Bereta cu coș și Turbo, sigilate. Telefon 094 249 933. (26588)

Vând PLASĂ GARD zincată, 19.000 lei/kg, toate dimensiunile; COTURI și BURLANE FUM 25.000 lei/ buc; CUIE, 14.000 lei/ kg; PLASĂ RABITZ 40.000 lei/ kg; TABLĂ ZINCATĂ 0,4 mm, 17[illegible]0 lei/ buc; TABLĂ DE[illegible]APATĂ 0,4...2 mm; SÂRMĂ NEAGRĂ 16.500 lei/ kg; SÂRMĂ ZINCATĂ, SÂRMĂ GHIMPATĂ, ELECTROZI SUDURĂ-DUCTIL, str. Vrabiei nr. 4. Telefon 289997, 094 289 997, 091.474.980. (25518)

Vând una masă extensibilă, mată și una masă ovală lucioasă, una rochie mireasă, una masă TV cu vitrină, un birou pentru elevi, una mochetă gri 5,30 x 3,40. Telefon229562. (26763)

Vând rolete plastic import; uși și geamuri, jaluzele (obloane). Telefon 095.380.320. (26767)

Vând BCA, blocuri ceramice, ȚIGLĂ 10 modele, UȘI, FERESTRE, PAL, placaj, PFL, bitum, carton asfaltat, cărămidă, teracote, plăci azbociment, dușumele și lambriuri, etc; str. Pădurii, nr. 69. Telefon 211272. (26390)

Vând BOLȚARI, zgură, beton, PAVELE, BORDURI. Telefon 095.634.885; 092.621.600, 216877. (25942)

Vând oțel beton diametru 6-20 mm, preț 8.000 lei/kg și bocanci protecție din piele. Telefon 093.170.158, 057-319039. (26344)

Vând cărămidă manuală, 1300 lei/bucata. Telefon 093.058.259. (26468)

Vând NISIP și BALAST la domiciliul clientului. Telefon 261946, 259556. (26476)

Vând motor pentru tăiat lemne TN 6/8, preț negociabil. Telefon 561588. (26543)

Vând TUJA SMARAGD și alte plante ornamentale. Informații telefon 094 617 936. (8438611)

Vând pavaje, modele diferite; borduri, roșu și gri. Telefon 093 941 986. (26550)

Vând LEMNE FOC TĂIATE, esență tare, domiciliu. Telefon 276488, Grădiște. (26549)

Vând HUILĂ SPĂLATĂ. Telefon 276488. (26549)

Vând 2 dulapuri etajate, pat dormitor. Telefon 259090 seara, 092 349 092. (26570)

Vând pianină marca Beloruse, stare foarte bună. Telefon 266643, orele 21-22. (26306)

Vând ROLETE plastic, import, între 190.000-250.000 lei/mp; ROLETE LEMN tei 500.000 lei/mp; OBLOANE mobile lemn 700.000 lei/mp. Telefon 090.481.236. (24915)

Vindem termoteka Ariston, Beretta, Turbo. Telefon 254411; 093.218.418. (26867)

Vând ROLETE PLASTIC, import, 280.000 lei/mp; ROLETE TEI, 650.000 lei/mp, asigur garanție. Telefon 095.827.725. (26388)

Vând colțare, canapele. Telefon 286069, 094.604.016. (26636)

Vând garaj autorizat, Vlaicu, zona Dinamo. Telefon 092.249.495. (26641)

Vând PAVELE, BORDURI colorate, calitate deosebită, prețuri atractive. Telefon 092.793.516. (26644)

Vând LEMNE FOC, BALAST și NISIP, la domiciliu. Telefon 214428. (26633)

Vând diferite utilaje brutărie-patiserie. Telefon 069-561428, 094 350 894. (26655)

Vând LEMNE FOC, NISIP, BALAST, la domiciliu. Telefon 214010. (26655)

Vând termoteci Vaillant, Yunkers, instant-uri pe gaz, convectoare pe gaz. Telefon 095 245 147. (26660)

Vând tărâțe, orice cantitate, 1.800 lei/ kg. Telefon 094 824 637. (26658)

Vând mobilă Violeta compusă din șase corpuri. Telefon 212887. (26676)

Vând EUROBOLȚARI termoizolanți cu certificat de calitate 300x250x200, 7000 lei/buc, ; 1 mc-470.000 lei; 1 bolțar-7,6 cărămizi. Telefon 281491; 092.381.750. (26492)

Vindem MOBILIER NOU, de HOTEL. Informații la telefon 280894. (26606)

Vând fân 10 tone, 1500 lei/kg și fân lucernă 6,7 tone, vrac 2.000 lei/kg. Telefon 093.372.962. (26719)

Vând malaxor, cuptor patiserie, expresso Saeco, casă marcaj fiscală, mese și scaune, frigidere, ladă frigorifică, cântar balanță, masă inox. Informații telefon 093.640.543; 282385. (26743)

Vând banc centicubat, pompe injecție, freză tâmplărie, mașină găurit cu coloană, generator acetilenă + tuburi oxigen, subansamble C14. Telefon 381800, 212038, 092.315.686. (26785)

Vând mobilă combinată, veche. Telefon 282367, 096.341.358. (26775)

Vând LEMNE FOC, NISIP, BALAST, la domiciliu. Telefon 277027. (26796)

Vând NISIP, BALAST, la domiciliu clientului. Telefon 257769. (26799)

Vând cărămidă nouă, la domiciliul clientului, 1.500 lei/bucata. Telefon 095.879.234. (26755)

Vând LEMNE FOC, NISIP, BALAST, la domiciliu. Telefon 210771. (26796)

Vând masă de 12 persoane + 6 scaune tapițate, stare foarte bună. Telefon 253986. (26814)

Vând puicuțe Rosso 8 săptămâni. Telefon 262619. (26815)

Vând ieftin, stare foarte bună, cadă din stejar 100 l; ciubăr 80 litri. Telefon 282967, orele 9-20. (26836)

Vând ceapă, calitatea I, cantități mari, preț negociabil. Telefon 473270 după ora 19. (5997526)

Vând garaj metalic demontabil. Telefon 250250, 096.250.251. (26857)

Vând termoteci noi, Italia, 36 rate, avans zero. Telefon 093 463 567. (26907)

Vând 2 covertoare gaz import Ungaria, 6,5 kw, 3,5 kw. Telefon 212255. (26905)

Vând masă de biliard nr. 7, preț avantajos. Telefon 094 568 863. (26885)

Vând dormitor alb, nou și mobilă birotică, în stare excepțională, preț accesibil. Telefon 243030 sau 095.513.055. (26489)

Vând plăci marmoră, mozaic, praf marmoră, rame Blondel, cutii gaz, var pastă, mașină de șlefuit mozaic și casă mare în str. Gr. Alexandrescu. Informații telefon 244803 orele 8-15. (25842)

Vând garaj metalic. Telefon 094 568 885. (26522)

Vând calorifere, geamuri cu rolete, boiler pe gaz, aragaze, mașini de spălat automate, chiuvete inox. Telefon 271949. (26800)

Vând NISIP, BALAST, la domiciliul clientului. Telefon 279063. (26918)

Vând aragaz 4 ochiuri, congelator cu 4 sertare și boiler pe lemne sau gaz, preț convenabil. Informații telefon 246352. (26914)

Vând varză tocată și căpățâni murată. Localitatea Zădăreni nr. 131. (26943)

Vând ieftin 4.650 kg grâu. Telefon 222856. (26936)

Vând porc mare, gras. Telefon 287041. (26992)

Vând ROLETE plastic, import, rolete LEMN de TEI, JALUZELE. Telefon 059-478.503, 095.594.415. (27623)

CUMPĂRĂRI TERENURI, IMOBILIARE

Cumpăr teren arabil din ROMGERA SÂNTANA. Telefon 462061, după ora 16. (8438610)

Cumpăr apartament 2 camere, decomandate, zona gară, Piața Spitalului, Podgoria, Calea Romanilor. Informații telefon 280338. (26675)

Cumpăr apartament trei camere, decomandate, preferabil neîmbunătățit, plata pe loc. Telefon 094.508.356. (26677)

Cumpăr teren arabil, zona Zăbrani. Telefon 092.810.504 sau Zăbrani 169. (9395513)

Cumpăr apartament 3 camere, zona Podgoria sau Micălaca 300. Telefon 274118, 095.245.472. (26784)

Cumpăr teren agricol zona Gai, centură sau Grădiște. Telefon 092 275 645. (26887)

Cumpăr teren arabil, suprafață minimă 50 ha. Telefon 093.181.925. (25952)

Cumpăr apartament 3-4 camere, Micălaca, 17-19.000 DM. Telefon 279718, 094 542 931. (26949)

Cumpăr apartament 2 camere, decomandate, zona Miorița, et. 1-3. Telefon 265372. (26986)

CUMPĂRĂRI AUTO

Cumpăr autovehicole pentru dezmembrări. Telefon 092.601.564. (26846)

CUMPĂRĂRI ELECTRO

Cumpăr 20 TVC. Vând trafo linii și strung mic. Telefon 098 592 060, 204915 int. 194. (26674)

CUMPĂRĂRI DIVERSE

Cumpăr vaci și tauri. Telefon 288968, 092.941.123. (25905)

Cumpăr bovină pentru sacrificat. Telefon 274744, 095.624.006, 094.294.666. (26401)

Cumpăr porci grași peste 100 kg, localitatea Mâsca nr. 307, preț 40.000 lei/kg. Telefon 057-531497; 094.774.649. (26575)

Cumpăr vaci bătrâne, le plătesc imediat. Telefon 250866, 095.681.191. (26701)

Cumpăr porci grași și vite pentru sacrificare, Arad, plata pe loc. Telefon 057-287723. (26709)

Cumpăr porumb, plata pe loc. Telefon 094 784 568. (26891)

Cumpăr mașină de egalizat, 70 cm. Telefon 094 787 524. (26906)

CERERI ȘI OFERTE DE SERVICII

LORETO COMPANY, profil încălțăminte, angajează MECANIC ÎNTREȚINERE, MAȘINIȘTI, ȘTANȚATORI. Informații RUSCO, hala „U". Telefon 278785, 092.973.109. (26481)

AGENȚIA DE PUBLICITATE „DIALCO GRUP" angajăm AGENȚI PUBLICITARI, în condiții avantajoase, posibilitate salar fix+bonus. Telefon 095.261.225. (26953)

PRODMODERN angajează MAȘINISTE confecționere încălțăminte. Telefon 211252. (26681)

Angajez AGENȚI IMOBILIARI, studii medii. Telefon 250976, 094.645.899. (26707)

Angajăm COORDONATOR VÂNZĂRI. Cerințe: studii medii, minim, permis conducere. Efectuăm transport intern, internațional până la 3.5 tone. Telefon 094.397.431. (26777)

Angajăm COFETAR - PATISER cu experiență. Telefon 270894. (26859)

SC angajează persoane dinamice și sociabile. Cunoștințe minime, venit maxim. Se asigură carte muncă, salar 5.000.000 lei. Telefon 276817, 090.498.414. (26781)

Angajăm VOPSITORI AUTORIZAȚI cu experiență, ȘOFER cat. BCD. Telefon 278833. (26866)

SC SECURITY SRL, str. Bihorului nr 2-4, angajează AGENȚI PAZĂ, sex feminim, până la 25 ani. Telefon 228786. (26877)

SOCIETATE COMERCIALĂ angajez PERSOANĂ cunoștințe PC, MARKETING. Telefon 279163, 092 332 329. (26878)

ARCONTA, producător de tâmplărie PVC și aluminiu, Calea Radnei 282, telefon 256342, angajează: INGINER(Ă), ARHITECT(Ă), MUNCITORI CALIFICAȚI. Termen de depunere C.V. 22 octombrie 2001. (26898)

Angajăm: ZIDARI, DULGHERI, FIERARI-BETONIȘTI, MUNCITORI NECALIFICAȚI. Telefon 091.235.012; 091.235.006. (26548)

Angajăm cu carte de muncă MAȘINISTE și TAPIȚERI, salariu atractiv, bonuri valorice. Rugăm seriozitate. Telefon 259391, 092.384.960. (26612)

Angajez ZIDARI, ZUGRAVI. Telefon 090.785.373. (26688)

Angajez VÂNZĂTOARE în Piața Mihai Viteazul. Informații telefon 234864, 233679. (26619)

SOCIETATE COMERCIALĂ profil auto, angajează VÂNZĂTOARE, CASIERĂ, AGENT COMERCIAL. Telefon 259965. (26773)

Angajăm persoană pentru EVIDENȚĂ CONTABILĂ PRIMARĂ. Telefon 216765, 095 614 877. (26768)

SOCCON CONSTRUCȚII SRL angajează INGINERI STAGIARI, profil construcții industriale și civile; ZIDARI, DULGHERI și NECALIFICAȚI. Telefon 057-368775. (26901)

Tânăr, posesor autoturism, îmi ofer serviciile, după amiază, urgent. Telefon 264013. (26911)

GABBIANO IMPEX angajează CROITORI PIELE, CONTROLOR PIELE și MUNCITORI NECALIFICAȚI pentru fabricarea încălțămintei. Telefon 284011, 091 272 023. (26922)

CĂUTĂM persoană (chiar pensionar) cu domiciliul în reședința de județ sau împrejurimi, permis B, cu sau fără auto, pentru activitatea de reprezentare și distribuție. Garantăm salariu peste 4 milioane lei și cerem: inteligență peste medie, mic spațiu de depozitare, disponibilități program prelungit, garanție. Selecția preliminară pe baza CV la telefon/ fax 034-181135. (f.2205162)

Angajăm SORTATOARE, CONFECȚIONERE pe mașini cusut liniare, triplok, uberdeck. Telefon 279148. (26947)

Angajăm AGENȚI VÂNZĂRI COSMETICE, cu experiență. Salar + comision atractiv + carte muncă. Telefon 284221. (26940)

(Continuare în pagina 15)

(Urmare din pagina 14)

Angajăm MANICHIURISTĂ-PEDICHIURISTĂ, COSMETICIANĂ, la realizare. Telefon 276857. (26937)

Angajăm BRUTARI CALIFICAȚI. Telefon 094 592 017. (26935)

„CAPPUCCINO" angajează OSPĂTARE, vârsta 20-28 ani. Telefon 093 404 247. (26958)

LOTERIA ROMÂNĂ angajează VÂNZĂTOARE la Agenția Gurahonț. Telefon 255699, 092 650 451. (26971)

SC BINALIA SA angajează LĂCĂTUȘ MECANIC. Cerințe: vârsta maximă 40 de ani, experiență în domeniu. Persoana de contact este: Incicău Ioan. Adresa: Calea 6 Vânători nr. 53. Telefon 289734. (26975)

SC VEROFER SA ARAD angajează GESTIONAR. Cerințe: vârsta maximă 30 de ani, carnet de conducere categoria B, experiență operare PC, experiența în gestiune constituie un avantaj. Persoana noastră de contact este: Trifa Florin. Telefon 270999, fax 270888. Adresa: Calea 6 Vânători nr. 53. (36976)

Căutăm FEMEIE ÎNGRIJIT COPIL, maximă seriozitate, vârsta 28-36 ani. Telefon 095 921 728. (26979)

Angajăm CONTABIL documente primare. Informații telefon 093 598 919. (26982)

Angajez TÂMPLARI cu experiență în PAL și PVC, salariu atractiv. Telefon 256769, 092 239 242. (26984)

SC DELTA DISTRIBUTION SA, Punct lucru Arad, angajează: ȘOFER, MANIPULANT, MOTOSTIVUITORIST. CV obligatoriu - fax 273430, telefon 273430. (26988)

Angajez VÂNZĂTOR(E) piață. Informații telefon 092.823.262. (26997)

PRESTĂRI SERVICII

REPAR ieftin: FRIGIDERE, CONGELATOARE, garanțial, deplasare constatare gratuită. Telefon 092.417.397. (26741)

SILDOR PROD execută REPARAȚII FRIGORIFICE, comercializează și montează AER CONDIȚIONAT. Se acordă garanția lucrării. Transport gratuit! Telefon 057 - 270622. (c)

WES reparații FRIGIDERE, CONGELATOARE, climatizări INTERIOARE AUTO, garanție 12 luni, deplasare gratuită. Telefon 284857. (26739)

PROFESIONIȘTI executăm INSTALAȚII ELECTRICE civile și industriale. Asigurăm garanție. Telefon 093 978 938. (26880)

AUTOMATIC SERVICE repară MAȘINI SPĂLAT automate, domiciliu. Telefon 259146, 094.241.398. (26687)

COLOR PLUS recondiționează, montează PARCHET, la standarde înalte, aparatură suedeză. Telefon 251259; 095.257.252. (25946)

Montez contoare „ZENNER". Execut INSTALAȚII SANITARE și ÎNCĂLZIRE. Telefon 093 088 211. (26886)

Executăm: bolți, rigipsuri, zugrăveli, gletuieli, vopsitorii, faianțări, gresieri. Telefon 262692. (26930)

MEDITEZ ENGLEZĂ-FRANCEZĂ, orice nivel, cursuri intensive. Telefon 091 786 056, 057-248090. (26941)

DAMAR repară mașini spălat automate, import, românești. Telefon 270518, 090 869 274. (26938)

Execut lucrări de construcții, gresieri, faianțări, zugrăveli, parchetări. Telefon 246363, 094 850 648. (26956)

FIRMĂ AUTORIZATĂ montează contoare apă, instalații încălzire, sanitare. Telefon 275390, 093 084 421. (26963)

DIVERSE

Prin harul Magiei Albe, vindecătoarea MARGARETA din Arad, alungă farmecele și blestemle. Telefon 057-338061 sau 093 925 449. (26983)

Ofer VALUTĂ, AVANTAJOS. Informații telefon 219560 sau 091.442.225. (26044)

Familie pentru întreținere, contra casă. Telefon 253619, după ora 15. (26917)

SC „FRAȚII COVACI" SRL, cu sediul în Arad, str. Aprodul Purice nr. 5, solicită autorizație de mediu pentru laborator patiserie-cofetărie în Arad, str. Șezătorii nr. 40a. Eventualele contestații se pot depune la Inspectoratul de Protecția Mediului Arad, Bd. Dragalina nr. 16. (26950)

Oficiul Județean de Poștă Arad solită ofertă deviz de preț privind reparații curente la clădire, poșta Sânmartin. Relații la telefon 230850, int. 32.

C.M.I. STOM. Dr. TOMKA ILDICO cu sediul în Arad, str. Dr. I. Suciu bl. 5, sc. A. ap 2, dorește autorizație de mediu. Eventualele contestații se pot depune la Agenția de Protecția Mediului, B-dul Dragalina nr. 16, Arad. (27609)

COAFEZA CRISTI, reîncepe activitate la SUPER LADY din 01.11.2001. Telefon 280436, 095.783.175. (26998)

CITAȚII

Se citează numiții FARKAȘ ANDREI și GEANINA cu domiciliul necunoscut, la JUDECĂTORIA ARAD, pentru 30 octombrie 2001, în proces cu Asociația de proprietari str. Gen. Gh. Magheru, bl. 367, pentru pretenții. (26933)

TURISM

Firmă GERMANĂ, execută TRANSPORT PERSOANE și PACHETE, la, și de la destinație, prețuri avantajoase. Telefon 091.235.256; 216353. (26757)

ÎNCHIRIERI

Caut să închiriez casă + curte mare cu acces camion, pentru depozit materiale construcții, pe termen cât mai lung. Telefon 531498, 091.239.765. (26754)

Închiriez (ofer) apartament 2 camere, ultracentral. Telefon 281883, 090.044.123; 092.274.825. (26451)

Închiriez (vând) pentru firme, apartament 2 camere, et. I, Bd. Revoluției nr. 80, posibilitate intrare separată. Telefon 259090 seara, 092 349 092. (26570)

Ofer spre închiriere apartament(ne)mobilat. Telefon 210255. (26163)

Caut urgent să închiriez garsonieră sau apartament (ne)mobilat, ofer 100-200 DM. Telefon 210555. (26163)

Închiriez construcție cu etaj, 600 mp, toate utilitățile, la șosea principală. Telefon 092.249.495. (26641)

Dau în chirie spațiu pentru un birou în zona Intim. Telefon 092.684.643. (26745)

Închiriez apartament 5 camere + dependințe deosebite, parter vilă 240 mp, renovat recent, ultracentral, vedere/acces stradal, îmbunătățiri, ideal firmă/reprezentanță/locuință. Telefon 057 - 256181. (26762)

Caut apartament 2 camere de închiriat, zona Vlaciu, familie serioasă, ofer 100 DM/lună + cheltuielile. Telefon 095.567.119, orele 16-22. (26803)

Închiriez hală producție, 280 mp, cu toate utilitățile, în Aradul Nou, str. Nicolae Horga, nr. 11. Telefon 095.632.766. (26863)

Închiriez apartament 3 camere, confort I, zonă centrală, nemobilat, pe termen lung, unei asociații sau fundații pentru ajutor social. Telefon 057-460453. (26624)

Închiriez spații comerciale ultracentrale, pe B-dul Revoluției și L. Blaga. Telefon 092.605.709. (26637)

Închiriez spații de depozitare, cămin nefamiliști P+4, schelă metalică și de lemn, mașină de șlefuit mozaic, autocamion de 10 tone cu șofer. Telefon 244803 între orele 8-15. (25842)

Închiriez spații comerciale în Lipova (lângă Piața Agroindustrială). Telefon 092.253.173. (26647)

Închiriez spații de producție și depozitare, lângă Stadionul UTA (fostă Școala de Șoferi). Telefon 092.253.173. (26647)

Închiriez apartament 3 camere, central, mobilat, toate utilitățile. Telefon 281124. (26771)

Caut apartament o cameră sau garsonieră de închiriat, ofer 60-70 DM, pe termen lung. Telefon 094 987 150. (26916)

Închiriez garsonieră ultracentral, stil occidental, curată, în regim de pensiune, pe termen scurt. Telefon 091 808 151. (26981)

Închiriez apartament una cameră, Piața UTA, pe termen nelimitat. Telefon 241745. (27000)

PIERDERI

Pierdut carnet șomaj eliberat de DMPS Arad, pe numele Igreț Marian. Îl declar nul. (26924)

Pierdut chitanțier cu nr. 9163801-9163850 completat parțial, al firmei SC RIO BUCOVINA DISTRIBUTION SRL ARAD. Îl declar nul. (26961)

† DECESE †

Cu adâncă durere în suflet anunțăm încetarea din viață, a iubitului nostru soț, tată, socru și bunic,

PUCEA VASILE (LIA)

în vârstă de 82 ani. Înmormântarea azi, 18 octombrie 2001. Dumnezeu să-l odihnească în pace! Familia îndoliată. Informații telefon 284675.

Cu nemărginită durere anunțăm moartea iubitului nostru soț, ginere, tată, bunic,

DRĂGAN PAVEL

din Mâsca, după o scurtă dar foarte grea suferință. Soția Maria, fiul Drăgan Traian cu familia și fiica Pașcalău Maria cu familia. Înmormântarea va avea loc azi, de la domiciliul din localitatea Mâsca nr. 20.

Cu durere, anunțăm încetarea din viață, după scurtă suferință, a celui care a fost

AVRĂMUȚ NICOLAE

în vârstă de 46 ani. Corpul neînsuflețit se află la Capela Cimitirului Pomenirea. Înmormântarea va avea loc azi, 18 octombrie 2001, ora 15. Soția MARIA și fiicele NICOLETA și GEANINA.

Cu adâncă durere anunțăm încetarea din viață a iubitului nostru soț și tată,

ing. SZEPLAKI GHEORGHE.

Înmormântarea va avea loc astăzi, 18 octombrie 2001, ora 14,30 la Cimitirul Eternitatea. Dumnezeu să-l ierte! Familia, veșnic îndoliată.

Cu adâncă durere anunțăm încetarea din viață a celui care a fost fiu, tată, neam,

SZABO ANDREI,

la numai 42 de ani. Înmormântarea va avea loc azi, la ora 16, la Cimitirul Pomenirea. Familia îndoliată.

Cu adâncă durere în suflet anunțăm încetarea din viață a mult iubitei noastre mame,

LASC MARIA,

de 70 de ani, după o lungă și grea suferință. Înmormântarea va avea loc vineri, 19 octombrie 2001, la ora 14, la Cimitirul Micălaca. Familia îndoliată.

† SERVICII FUNERARE †

SC „IN MEMORIAM" SRL
str. EMINESCU nr. 4
(ATENȚIE, vizavi de CINEMA MUREȘUL)
Tel. 057-211929, 093.343.964
str. ORIZONTULUI nr. 9A (Bujac)
oferă SERVICII FUNERARE COMPLETE - NON STOP.
Sicrie-modele multiple (simple-lux), sicrie import ITALIA, ACCESORII. Intermediem COLACI, COLIVĂ etc.
ÎMBĂLSĂMĂM GRATUIT (formolizat).
TRANSPORT ÎN ORAȘ GRATUIT
SERVICII: SPĂLAT, ÎMBRĂCAT
OFERTĂ SICRIU, respete, cruce 1.400.000 lei (PLATA în RATE). Transport INTERN - INTERNAȚIONAL

„RO STYL COMPANY"
SERVICII FUNERARE
NON STOP,
producătoare de sicrie, prețuri de producător, vă stă la dispoziție LA ORICE ORĂ, la magazinele din **str. M. Eminescu, NR. 20 - 22, sau la telefon 057 - 214422, 092.842.370,** cu următoarele:
SICRIE PENTRU COPII,
SICRIE din LEMN MASIV de la 850.000 lei - la 4.500.000 lei, tip Italia,
Accesorii funerare.
Asigurăm: spălat, îmbrăcat, îmbălsămat.
Transport intern și internațional.
Se poate plăti și în rate!
GRATUIT - TRANSPORTUL SICRIULUI LA DOMICILIU. (c)

† CONDOLEANȚE †

Locatarii blocului V2 sunt alături de Dochia Mariana și copiii ei în clipele grele prin care trec, la pierderea prematură a soțului său

DOCHIA GHEORGHE

și transmit sincere condoleanțe familiei îndoliate. Dumnezeu să-l odihnească în pace! (26929)

Mulțumim tuturor acelora care au fost alături de noi în greaua încercare pricinuită de pierderea scumpului nostru fiu,

REDAC COSMIN RADU,

într-un tragic accident, la numai 21 ani. Familia îndurerată. (26932)

Suntem alături de colegul nostru VÂRCUȘ FLORIN în greaua suferință pricinuită de decesul tatălui. Colegii. (26952)

Suntem alături de colega noastră, dna SZEPLAKI DORINA, în durerea pricinuită de moartea soțului și-i transmitem sincere condoleanțe. Colectivul Direcției de Asistență Comunitară Arad. (26978)

Împărtășim durerea colegei noastre, BEA, la despărțirea de tatăl său. Elevii clasei a III-a B, învățătoarea și părinții, de la Școala generală nr. 5 Arad.

Cadrele didactice de la Școala cu clasele I-VIII, nr. 2, Arad sunt alături de colega, prof. STELA CONOPAN, în greaua pierdere suferită prin decesul tatălui. Condoleanțe familiei! Dumnezeu să-l odihnească!

Colegii de la SC ROM-TRANS SA Arad transmit sincere condoleanțe domnului CRIȘAN IOAN în grelele momente cauzate de decesul tatălui său. Dumnezeu să-l odihnească în pace! (27004)

† COMEMORĂRI †

Dragă,

VASILE DÎRGEAN,

au trecut doi ani de când mâini criminale a unor oameni fără suflet ți-au curmat viața în plină tinerețe, lăsând în urma ta, doar durere și tristețe. Nu te vom uita niciodată! Mama, fiul, frații, surorile, nepoții și cumnatele tale. Dumnezeu să-ți vegheze somnul și să-ți ierte păcatele! Familia Dîrgean. (27612)

Sau scurs 6 luni de când ne-a părăsit pentru totdeauna acel suflet care a fost

PRECUP IOAN,

din Comlăuș. Soția Rozalia, fiul Florin, sora Ecaterina. Dumnezeu să-l odihnească! (26421)

Cu adâncă durere anunțăm împlinirea unui an de la decesul celei care a fost

ILEANA MARIA NICULESCU,

artistă lirică. O deplâng sora Irina Șimăndan și familia Toader Emil. Parastasul de pomenire va avea loc în data de 20 octombrie 2001, ora 11, la Catedrala Ortodoxă din Arad. Familia.

Astăzi, se împlinesc 3 luni de când iubita mea logodnică

CĂLAJ CARMEN

m-a părăsit, lăsându-mă singur, fără iubirea ei. Dumnezeu să te odihnească în pace, draga mea! Raul, veșnic îndurerat. (27617)

Iubita mea nepoată,

CĂLAJ CARMEN,

durerea lăsată de tine e fără margini. Dormi în pace! Bunica, Ielina. (27618)

Acum, la împlinirea a 7 ani de la plecarea pe drumul veșniciei, un gând pios și tristă amintire pentru cel care a fost soț, tată și bunic,

RAȚIU NICOLAE

din Șiria. Dumnezeu să-l odihnească în pace! Soția, fiica Mimi, fiul Puiu cu familia. (26969)

Azi, 18 octombrie, se împlinesc 8 ani de când ne-a părăsit pentru totdeauna iubitul nostru,

JIVA OCTAVIAN.

Anii au trecut, dar amintirea, dorul și tristețea au rămas aceleași, chipul tău cel blând, bun și drag nouă nu-l vom uita niciodată. Rugăm pe bunul Dumnezeu să te odihnească în pace! Te vom plânge mereu! Soția Rodica, părinții, fratele, cumnații și nepoții. (26990)

● PRODUCE ȘI MONTEAZĂ UȘI ȘI FERESTRE DIN PVC
ARMAT CU PROFILE TROCAL GERMANIA
● PRODUCE ȘI VINDE GEAM TERMOPAN
LUCRU NEMȚESC

SATLINE

SALON DE EXPOZIȚIE:
ARAD, PIAȚA MIHAI VITEAZUL
BL. M 7, PARTER
TEL./FAX. 057/25 14 61; 094 50 72 11

S.C. AUTOSERVICE CÂMPUL LINIȘTII SRL

Angajează:
VOPSITORI CU EXPERIENȚĂ
Informații: Arad, str. Câmpul Liniștii nr. 1
Telefon: 212959; 212995
(2205109)

S.C. CONAR S.A.

VINDE LA PREȚURI EXCEPȚIONALE

garsoniere
în blocul G2, str. Predeal nr. 5 Arad.

Informații la sediul firmei din Arad, str. Bucegi nr. 5 bis sau la telefon 247913, 246900, Biroul administrativ.

CAMERA DE COMERȚ ARAD
DEPARTAMENTUL ÎNVĂȚĂMÂNT
ORGANIZEAZĂ URMĂTOARELE CURSURI:

- Contabilitate postliceal;
- Referenți comerț intern și internațional postliceal;
- Contabilitate și aplicații pe calculator;
- Limbi străine (engleză, italiană, franceză, germană);
- Brutar, vânzător, cofetar - patiser

Informații suplimentare la sediul CCIA Arad, str. Clișca nr. 5, camera 31, etajul 2, telefon: 20.88.07; 20.88.08.
(c.39)

S.C. „NUTRIENTUL" S.A. PALOTA

VINDE TINERET PORCIN *între 25-30 kg provenit din rasele Marele Alb cu vieruși de carne PIC (Anglia).*

Plata se poate face la schimb de cereale:
- porumb la 2.000 lei/kg boabe STAS
- orz la 2.000 lei/kg FIZIC

Cerealele se pot preda la sediul societății în com. Palota, str. Câmpului, nr. 1.
Informații la tel: 41.60.89; 47.18.11; 45.30.51.

Prețul de vânzare este de **75.000 lei + T.V.A.**
(2205112)

Companie italiană cu tradiție în producția de fructe și preparate de fructe

CAUTĂ COLABORATORI ROMÂNI pentru completarea a două posturi în biroul comercial din Italia.

SE ASIGURĂ: reședință, contract de muncă, statut de rezident în Italia, salariu atractiv, perspective europene.
Constituie avantaje în alegerea candidatului: vorbirea fluentă a limbii italiene (germana aduce multe puncte în plus), studii superioare în domeniul comerțului, experiență în domeniul vânzării, dispoziție pentru stagii prelungite de lucru în Italia.

Candidații vor trimite până la data de 15 noiembrie 2001, scrisoare de intenție și CV, la adresa **menz.gasser @xnet.ro**
Pentru informații suplimentare vizitați-ne pe
http://www.menzgasser.it
(9395430)

Distribuitor de scule și utilaje

ANUNȚĂ

ACȚIUNI PROMOȚIONALE PENTRU URMĂTOARELE PRODUSE:

- **șurubelnițe și dălți NAREX** până la **25 noiembrie 2001**
- **utilaje pentru construcții WEBER** până la **15 noiembrie 2001**
- **scule electrice PROTOOL** până la **22 noiembrie 2001**

SOLICITAȚI OFERTA NOASTRĂ!

SC KALMAN OSTER SRL ARAD
Tel. 276,669, Fax 276.868

Societate de
expediții internaționale de mărfuri
cu capital integral străin
angajează
pentru biroul său din **Arad**
- Director de vânzări -

pentru promovarea serviciilor oferite de societatea noastră în domeniul:
- expedițiilor internaționale de mărfuri
- logistică
- comisionare vamală

Se cer:
- experiență în domeniu
- studii superioare
- domiciliul în Arad
- cunoașterea limbii engleze și/sau germane
- permis de conducere
- experiență PC - Word, Excel
- disponibilitate pentru deplasări, lucru în condiții de stress și program prelungit

Se oferă:
- salariu motivant
- autoturism de serviciu
- telefon mobil

Așteptăm CV-urile și scrisorile Dvs. de intenție la OP - 76, CP - 90 București până la data de **30 octombrie 2001** (data poștei).

S.C. Expert SA

în calitate de lichidator al S.C. ALFAR S.A. - SERE Arad, în conformitate cu prevederile Legii 64/1995, republicată, **vinde la licitație publică, deschisă, cu strigare, în fiecare zi de marți, ora 12,00 următoarele bunuri:**

● benzi transportoare	● pompe de stropit, motostropitoare
● trafo, sudură	● electropompe
● mașini unelte (strunguri)	● cazane duplicat
● motostivuitoare	● jgheaburi de seră zincate
● remorci (izotermă, legumicolă)	● grup electrogen 125 kW
● rezervoare combustibil	● conserve de legume și fructe

Lista bunurilor scoase la vânzare, prețul de pornire și regulamentul de licitație sunt afișate la sediul societății Alfar SA, Calea Zimandului nr. 3.

ÎNCHIRIEZ SPAȚII
Relații suplimentare ing. Dabici Mirela, tel. 276.101.
(9395395)

Companie italiană

caută ȘOFERI DE AUTOCAMION
pentru lucru în Italia

Se asigură: reședință, contract de muncă, statut de rezident în Italia, salariu atractiv

Constituie avantaje în alegerea candidatului: vorbirea fluentă a limbii italiene (germana aduce multe puncte în plus), experiență la volan, permis de conducere categ. C și E, dispoziție pentru stagii prelungite de lucru în Italia.

Candidații vor trimite până la data de 15 noiembrie 2001, scrisoare de intenție și CV, la adresa **menz.gasser @xnet.ro.**
Pentru informații suplimentare vizitați-ne pe
http://www.menzgasser.it (9395430)

BIROTICĂ

Leximig Splaiul Gen. Gh. Magheru Bl. 329B (Micalaca)
Tel/Fax: 057 270111, 270100 - Arad

- Tehnică de calcul
  - PC compaq
  - imprimante HP, EPSON
- Copiatoare MINOLTA
- Seifuri
- Mobilier de birou
- Mașini de numărat bancnote
- Centrale telefonice

SCHIMBĂ ȘI CÂȘTIGĂ
cu **Husqvarna**
în perioada 1 octombrie - 31 decembrie 2001
reducere 30 USD
accesorii GRATUITE
tombolă cu premii totale
în valoare de 5 000 USD

Vino cu o **drujbă veche**, alege unul din modelele Husqvarna 340, 350, 359, 357 XP, 372 XP și primești 30 USD reducere și în plus, accesorii gratuite. Nu uita să completezi talonul de participare la tombola organizată la sfârșitul campaniei promoționale, cu premii totale în valoare de 5 000 USD.

Profită acum!

Distribuitor autorizat: S.C. FOX S.R.L.
ARAD, Str. A. Șaguna nr.133, tel. 281.492, 280.389
BOCSIG, tel. 094.169.463, 095.648.806
GURAHONȚ, tel. 316.430
SEBIȘ, tel. 310.077
SĂVĂRȘIN, tel. 557.267, 095.614.862
(9395381)

ARCTIC ZANUSSI WHIRLPOOL BOSCH

GORENJE ARISTON INDESIT SIEMENS PHILIPS MOULINEX

AVEM CEL MAI AVANTAJOS SISTEM DE RATE FĂRĂ AVANS

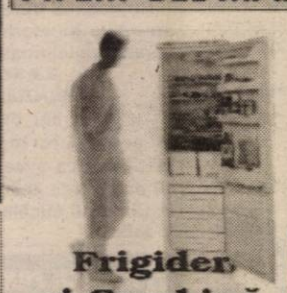
Frigider și Combină

Cuptor cu microunde

Aparat aer condiționat

Aragaz

LA CORAURA

PREȚURILE SUNT NEGOCIABILE!

Mașină de spălat rufe

Televizor

Uscător rufe

TRANSPORT GRATUIT la cerere în oraș și județ.

ARAD Revoluției nr. 10 vis a vis de BANC POST tel/fax: 270.424 - 270.525
ARAD Micălaca, Piața Soarelui 259.373 - 259.721 - 259.884 fax: 279.948
LIPOVA Republicii nr. 5 561.804

IGNIS SONY PANASONIC AIWA

(2059724)

BANCA "TRANSILVANIA" S.A.
SUCURSALA ARAD,
Str. Unirii nr. 5-7,
Tel. 057/283.122
BONUS - CREDIT pe CARDUL VISA!

ADEVĂRUL

Cotidian independent Arad

Anul XIII, nr. 3439

Vineri, 19 octombrie 2001 • 24 pagini • 4000 lei • e-mail: adevarul@arad.ro; adv.pub@arad.ro

BRAT Publicație auditată în semestrul II 2000 — Tiraj mediu zilnic vândut: 33.205

WEST BANK
CARDINE BANKING GROUP
ARAD, B-dul Revoluției nr. 88
Tel: 284.888, Fax: 285.202
Dobânzi depozite persoane fizice
(suma minimă 500.000 lei)
1 lună 30%
2 luni 31%
3 luni 32%

NEPOTRIVIRE DE CARACTER ...

Zilele trecute, Sorin Truț și Attila Duka, primul, consilier local și celălalt, consilier județean au spus adio PRM-ului. Faptul a trecut neobservat, doar presa acordând câteva rânduri unui eveniment devenit deja banal. De altfel, dacă cineva ar avea curiozitatea să facă un sondaj printre alegători privind numele celor care îi reprezintă în Consiliul local sau chiar în Parlament, rezultatul ar fi cel pe care-l bănuie toți: **unul, eventual doi arădeni din o sută ar putea să indice numele unui consilier!** Din ce motive este o altă poveste asupra căreia ne vom opri pe larg cu un alt prilej, astăzi ceea ce avem să aducem în discuție este o boală tot mai răspândită printre aleșii noștri și anume **trecerea unora dintre aceștia dintr-un partid într-altul fără probleme și mai ales fără cea mai mică jenă.**

Iată, am în față o situație de la jumătatea anului trecut, imediat după alegerile din iunie, alegeri din care PSD-ul (sau PDSR-ul, cum i se zicea atunci) ieșise învingător la primari cu un procent de 35,5. Mult, veți zice, așa este, dar asta a fost voința „boborului". Stați însă să vedeți minune. **Nu știu cum se face - vorbă fie! - că la exact un an de la alegeri PSD-ul a „sărit" brusc la 50% în privința controlului asupra primăriilor.** De unde această creștere miraculoasă de 15% în doar un an de zile? Simplu: **datorită „oițelor" rătăcite, de fapt, dezertorilor de pe la alte partide,** în perioada la care ne referim, conform statisticilor 667 (!) de primari schimbându-și culoarea politică - **dacă și-au avut-o cu adevărat vreodată ...** - cei mai mulți - 73% - provenind de la defunctul ApR. 667 de primari-dezertori în doar primul an de după alegeri când până la viitoarele alegeri - cel puțin teoretic - mai sunt aproape trei ani de zile este orice s-ar zice foarte mult, în ritmul acesta nefiind exclus ca până în 2004 numărul lor să se tripleze.

MIRCEA DORGOȘAN

(Continuare în pagina 5)

Parlamentul în direct

PENTRU ADOPTAREA LEGII BUGETULUI, AȘTEPTĂM AMENDAMENTE DIN PARTEA FACTORILOR ARĂDENI

- Interviu cu deputatul PSD, DOREL ZĂVOIANU -

– D-le deputat, Cabinetul Adrian Năstase a realizat un adevărat record în materie: proiectul de Buget pentru anul 2002 se găsește deja pe masa de lucru a Parlamentului. Din câte cunoaștem, acest lucru se petrece pentru prima dată, după 1989...

– Așa este, iar faptul că proiectul Legii Bugetului este deja la îndemâna Legislativului, reprezintă un semnal cât se poate de clar în ceea ce privește relansarea economiei românești. Totuși, înainte de a vorbi despre sumele ce revin județului nostru - sume proiectate pe domenii de activitate - trebuie să menționăm faptul că acest proiect de Buget apare după trei ani de recesiune economică, recesiune produsă pe vremea fostei guvernări. Așa stând lucrurile, nu discutăm despre cuantumul sumelor alocate, ci despre repartizarea judicioasă a acestora, în funcție de prioritățile Executivului. Oricum, nici un buget din lume nu poate asigura toate necesitățile...

DORU SINACI

(Continuare în pagina 5)

Hotărâri importante în ședința de ieri a Guvernului

SALARIUL BRUT PE ȚARĂ VA CREȘTE LA 1,75 MILIOANE LEI

SE MAJOREAZĂ VALOAREA ALOCAȚIEI LUNARE DE STAT PENTRU COPII

Pag. 4

ÎN WEEK-END VREME DE TOAMNĂ

Vremea va fi în general frumoasă. Cerul va prezenta unele înnourări duminică, când izolat va ploua slab. Vântul va sufla slab până la moderat din sud-est. Dimineața, izolat ceață.

Temperaturi maxime: 17 la 20°C. Temperaturi minime: 5 la 8°C.

OBSESIA „ANTRAX" - PREZENTĂ ȘI LA... ARAD

Pag. 3

Premiile de fidelitate „Adevărul" pe luna octombrie

ABONAȚII DIN MUNICIPIU AU FOST MAI NOROCOȘI

Invitat principal al tragerii la sorți a fost în această lună domnul EUGEN CRISTEA, directorul filialei Arad a Băncii Comerciale Române.

Pag. 3

PRIMARUL ARADULUI S-A ȚINUT DE IRONII

Pag. 4

VIA Lawyers
Firmă de Avocați din Toronto Canada
OFERĂ REPREZENTARE JURIDICĂ PT
EMIGRARE
Canada
primește 225.000 noi imigranți!
Reprezentarea se face din Toronto - Canada
PLATA LA OBȚINEREA VIZEI
COSTURI ACCESIBILE
Arad, SC Proiect Arad SA
B-dul Decebal, Nr. 2-4
Telefon 214.678

S.C. AUTO MINIMA S.R.L.
ARAD, MICALACA, BLOC 338
EXECUTĂ:
MOBILIER LA COMANDĂ
din PAL MELAMINAT import
PREȚURI MINIMALE
Tel. 287040; 094 856873.

S.C. BAGHERA SHOP
Str. Orient nr. 58
PRODUCE ȘI MONTEAZĂ
Usi FERESTRE PVC
Profile ALUPLAST Germania
CALITATEA ÎNAINTEA PREȚULUI!
CĂUTAȚI-NE! Tel. 256.769, 092.239.242

microcredit
MICROENTERPRISE CREDIT ROMANIA S.A.
RAPID CREDIT Până la 5.000 DEM
BUSINESS CREDIT Până la 25.000 DEM
INVESTMENT CREDIT Până la 75.000 DEM
Finanțare internațională și tehnologie germană de creditare
Acum și în Arad
TIMIȘOARA: CALEA DOROBANȚILOR (COLȚ CU SIMION BĂRNUȚIU)
TEL./FAX: (056) 224.676, (056) 224.422
NOI DĂM CREDIT DEZVOLTĂRII TALE !
(2204950)

ALGLASS
TAMPLARIE DIN ALUMINIU SI P.V.C.
USI SI FERESTRE DIN PVC DECEUNINK-BELGIA
USI DE INTERIOR CELULARE SI MDF
B-dul Revolutiei nr. 26-38; Tel./Fax: 272.812
Str. Roșiori nr. 26; Tel/Fax: 289.053

CALENDAR

☛ Astăzi, Soarele răsare la ora 7 și 34 de minute și apune la ora 18 și 36 de minute.

☛ Au trecut 291 de zile din acest an. Au mai rămas 74 de zile până în 2002.

☛ **Praznicul zilei: Biserica ortodoxă:** Sf. Pr. Ioil, Sf. Mc. Uar și Felix; **Biserica romano-catolică:** Sf. Paul al Crucii; Sf. Ioan de Brebeuf și Issac Jognes; **Biserica greco-catolică:** Sf. Prooroc Ioil; Sf. Mc. Uar și Felix.

A venit BARZA!

La Arad: **Ess** Francisc Nicolae, **Latcu** Natalia, **Ardelean** Fernando, **Julean** Dan, **Kobza** Alin Gabriel, **Vlad** Sebastian, **Sivec** Larisa Alesia, **Lasc** Adelin, **Zach** Cristian.

La Lipova: Pitulan Ioana Alexandra, **Lăzan** Claudia Timeea, **Pava** Georgel Emanuel.

La Ineu: Brădean Celsia Almeea.

HOROSCOP

Vineri, 19 octombrie

Berbec (21.03-20.04). Aveți tot felul de planuri pe care le duceți la bun sfârșit. Întâlnitivă cu o persoană pe care nu ați văzut-o de mult, deoarece aveți foarte multe să-i povestiți.

Taur (21.04-20.05). Dacă sarcinile încredințate vă creează probleme, nu ezitați să apelați la sfaturile unor persoane competente.

Gemeni (21.05-20.06). Aveți mare „trecere" la persoanele de sex opus și puteți cuceri numeroase inimi. Tocmai de aceea este indicat să petreceți cât mai mult timp în societate și să evitați singurătatea.

Rac (21.06-22.07). Renunțați la prejudecăți și adoptați o gândire și o atitudine pozitivă. Aveți un talent de a vă complica inutil existența și de a vedea pericole acolo unde nu sunt.

Leu (23.07-22.08). În această zi sunt favorizate jocurile de noroc și ați putea să vă încercați șansele. Eventualele intrigi care se țes la serviciu la adresa dvs. nu trebuie să vă neliniștească, căci nu vi s-a pus gând rău.

Fecioara (23.08-22.09). Realizați cu multă ușurință tot ceea ce v-ați propus. Zeița Fortuna este alături de dvs. și investițiile făcute vă aduc profit mai repede decât v-ați așteptat.

Balanța (23.09-22.10). Preocupați-vă și de situația celor din jur și în cazul în care constatați că întâmpină dificultăți, dați-le o mână de ajutor pentru a le putea învinge mai ușor.

Scorpion (23.10.-21.11). În plan personal situația nu e deloc bună și dacă veți continua aceeași „politică", neacordându-i partenerului atenția pe care o merită, surprizele neplăcute nu se vor lăsa așteptate.

Săgetător (22.11-21.12). Ar trebui să vă revanșați față de acea persoană care v-a oferit sprijinul când ați trecut printr-o perioadă mai puțin fastă.

Capricorn (22.12-19.01). Prezența dvs. la diferite manifestări cu caracter social este deosebit de apreciată și sunteți tratat cu multă atenție și amabilitate de cei prezenți acolo.

Vărsător (20.01-20.02). Dacă aveți lucrări cu termen fix de finalizare aveți grijă să nu intrați în criză de timp. Nu vă lăsați pradă sentimentelor.

Pești (21.02-20.03). Dacă aveți de purtat negocieri pe linie de serviciu, acestea se vor desfășura cu dificultate, însă până la urmă vă atingeți scopul propus.

MOCHETA
Arad, Piața Gării
Telefon 235.221
Mari REDUCERI DE PREȚURI
MONTAJ LA STANDARDE EUROPENE

„ADEVĂRUL" VĂ ASCULTĂ

La telefonul dimineții, 280944, între orele 9,00 - 12,00

☛ **Fiecare de capul lui...** Petru Burcă din Arad, strada Bradului, ne-a sunat la redacție pentru a sesiza un aspect din ce în ce mai des întâlnit pe strada dânsului. Acesta spune că „Primăria ne-a reparat trotuarul, ni l-a făcut frumos dar, unii dintre cei care s-au mutat la noi pe stradă au ridicat trotuarul cu aproape 20 cm pentru a intra mai ușor cu mașina în curte". Petru Burcă nu înțelege de ce dacă s-a făcut în sfârșit un lucru bun, vin alții să strice totul.

„Aș dori și eu să aflu dacă acești oameni au dreptul să facă asemenea lucruri?", este dorința cititorului nostru.

☛ **Spălătorii auto la punctele termice. Laurențiu Simon** din Arad, cartierul Vlaicu, este nemulțumit de câteva aspecte care se desfășoară chiar sub ochii lui. Acesta este dornic să afle în primul rând cine are datoria să aerisească instalația de încălzire, iar în al doilea rând vrea să știe „cum e posibil ca la punctele termice să se spele autoturisme, pentru că, așa zisele pierderi de apă sunt puse în cârca noastră a contribuabililor?" Cititorul nostru este de părere că aceste pierderi, care sunt înregistrate „ar trebui plătite de cei care nu-și iau în serios atribuțiile sau, dimpotrivă, și le depășesc."

Redactor de serviciu, R. M.

La telefonul după-amiezii, 280003, între orele 15,00 - 18,00

S-a-ntors lumea cu susu-n jos

☛ **Doina Morgoș din Arad** povestește, cu stupefacție, despre un incident petrecut ieri, într-un tramvai. „Stăteam pe scaun și țineam în mână o caserolă cu înghețată pe care o cumpărasem pentru băiețelul meu. Lângă mine, o altă persoană mânca înghețată. Între stațiile Boul Roșu-Traian, a venit controlul. I-am prezentat abonamentul care era în regulă - dar mi-a spus că trebuie să cobor la prima stație pentru a plăti o amendă de 150.000 de lei pentru... înghețată!!! Alfel, mi-au spus că îmi întocmesc proces-verbal și am de achitat 400.000 de lei. Am plătit cei 150.000 de lei, pentru care am cerut chitanță. Când am întrebat cine a dispus amendarea unei persoane care circulă pe tramvai ținând o cutie cu înghețată în mână, controlorul cu indicativul 48 mi-a răspuns: «Cel pe care l-ați votat: primarul Aradului». Menționez că doamna care mânca înghețată a coborât și ea odată cu mine, însă «a aranjat» cu controlorii și i-au dat drumul.

Suntem curioși ce ar trebui să facem, după capul controlorilor, atunci când luăm o cutie cu înghețată pentru acasă. S-o transportăm, oare, cu taxiul?

☛ **Gropi uitate.**

I. Mihai locuiește în Vlaicu, pe aleea Saturn. El dorește să amintească autorităților locale starea jalnică a drumului din această zonă. „Sunt gropi de 20-30 de centimetri, iar atunci când plouă avem nevoie cel puțin de o plută. S-au tot promis reparații, ba, mai mult, s-a spus că s-au și făcut. De fapt, de ani de zile, drumul este la fel. Și se degradează câte un pic, cu fiecare mașină ce trece pe aic'i.

Redactor de serviciu, D. D.

METEO

Vremea va fi frumoasă. Cerul va fi mai mult senin la deal și munte. Vântul va sufla în general slab. Noaptea și dimineața, în zonele joase, se va semnala ceață, care izolat va persista.

Temperaturi maxime: 18 la 21°C; **Temperaturi minime:** 7 la 9°C.

NOUL DIRECTOR AL BIBLIOTECII JUDEȚENE ESTE FLORIN DIDILESCU

În urma concursului organizat de Consiliul Județean în vederea ocupării funcției de director al Bibliotecii Județene, a fost desemnat ieri viitorul director, în persoana lui Florin Didilescu. Acesta i-a „surclasat" pe ceilalți doi contracandidați, Cristina Dulaschi și Lucia Bibart Ionescu. Claudiu Cristea, vicepreședinte al CJA, a precizat că „acest concurs a fost organizat corect și cinstit, nu pe criterii politice."

CINEMATOGRAFE

În municipiu

Dacia: Dr. Dolittle 2 (SUA) 11; 13; 15; 17; 19; 21

Mureșul: A. I. Inteligență artificială (SUA) 10; 12,30; 15; 18

Arta: Proprietarii de stele (România) 16; 18; 20

Sala Mică: Misiune imposibilă 2 (SUA) 15,30; 17,30

Progresul - din 21 octombrie: Detectiv de voie de nevoie (SUA) 15; Semn de viață (SUA) 17

În județ

Lipova: Patriotul (SUA) 15; Băi, care mi-ai sparlit mașina? (SUA) 17

Pâncota: Amintiri din copilărie (România) 15; Dispari în 60 de secunde (SUA) 17

Vinga: Gladiatorul (SUA) 15; Marea hoinăreală (SUA) 18

Pecica: Detectiv de voie, de nevoie (SUA) 15; Semn de viață (SUA) 17

AU PLECAT DINTRE NOI!

✝ Mayer Ana (1919); Avrămuț Nicolae (1955); Szeplaky - Frenț Gheorghe (1946); Neaga Ecaterina (1942); Lasc Maria (1931).

FESTIVALUL DOVLEACULUI LA INEU

Sâmbătă, cu începere de la ora 14,00, la Ineu se va desfășura „Festivalul Dovleacului" în organizarea Palatului Copiilor Arad și a Clubului Copiilor din localitate.

Sărbătoarea, dedicată în primul rând copiilor, dar nu numai, va cuprinde concursuri inedite și spectacole artistice. Copiii se vor întrece în pictarea și modelarea dovlecilor și în consumarea cât mai rapidă a prăjiturilor cu dovleac.

Vor participa elevi din județ, precum și din Timișoara și Oradea care se vor putea înscrie la un carnaval specific și vor asista la dansuri populare, parada modei și recitaluri muzicale.

Programul festivalului cuprinde la final o tombolă, discotecă și degustarea preparatelor specifice.

Dintre oficialitățile învățământului local sunt așteptați **Pavel Sârbu** - inspector școlar general și **Mihaly Matekovits** - inspector general adjunct.

S. AMBRUȘ

UTILITARE

PIEȚE, TÂRGURI. Astăzi este zi de piață la Ineu, Lipova, Covăsînț, Mișca, Moneasa, Șepreuș, Șimand, Vladimirescu. Tot astăzi se organizează târguri săptămânale la Ineu, Șepreuș, Șimand.

Mâine, sâmbătă, vor avea loc târguri săptămânale la Felnac, Lipova, Pâncota, Hălmagiu și Moneasa, iar duminică, la Sântana și Vinga.

FARMACII DE SERVICIU. Farmacia **Remedium**, B-dul Revoluției, nr. 52-54, telefon 233195 cu program de luni până vineri de la orele 7,30-20,00 iar sâmbăta de la 8,00-14,00.

Farmacia **„OMNIAFARM"**, Calea Aurel Vlaicu, Bl. Z28, cu program zilnic de la orele 8,00-22,00. Telefon 271724.

URGENȚE STOMATOLOGICE... asigură Cabinetul din str. Crișan (în spate la Gionelli), program non-stop. Telefon: 253794.

• În zilele de sâmbătă și duminică, urgențe stomatologice asigură și cabinetul din B-dul Revoluției nr. 62, ap. 17, între orele 9,00-19,00. Telefon: 256665.

ADMINISTRAȚIA FINANCIARĂ. Administrația Financiară a municipiului Arad: Asistență contribuabili (impozitul pe venitul global) - telefon 280633, 280733, int. 198.

ÎNTRERUPERI DE CURENT. **Vineri:** Str. Tulnic, Pescăruș, Emil Monția, Clopotului (p).

APOMETRE. Citirea apometrelor pe străzile: I.C. Brătianu, Bl. 701-734, Bolintineanu, Văliug, D.L. Ioan Suciu, Călugăreni, Clujului fără soț.

TELEFON DE URGENȚĂ LA POLIȚIE: **955**

ADEVĂRUL
COTIDIAN INDEPENDENT ARAD
Editor: S.C. ADEVĂRUL S.R.L. Arad
COD FISCAL R 1681938 ● COD SICOMEX 19.604 ● CERTIFICAT J 02/1886 / 31 X 1991 ● COD SIRUES 020956601 ● ISSN 1220 - 7489

Redacția și administrația: 2900 Arad, Bd. Revoluției nr. 81. **Telefoane:** SECRETARIAT - 281802, fax 280655, 280625; ADMINISTRAȚIE - CONTABILITATE - 281797; MICA PUBLICITATE - 210775; MAREA PUBLICITATE - 280904; CLUBUL PRESEI - 280989.

Consiliul de administrație: președinte - **DOREL ZĂVOIANU**, telefon 281802, 280625; vicepreședinte - **MIRCEA DORGOȘAN**, telefon 210776; membri: **DOREL BARBU**, telefon 281797; **NICU COJOCARU**, telefon 280904; **MIRCEA CONTRAȘ**, telefon 280854.

Colegiul de redacție: MIRCEA CONTRAȘ (redactor-șef); MARCEL CANCIU (șef secție foto), telefon **281701**; ALEXANDRU CHEBELEU (șef secție sport), telefon **281701**; NICU COJOCARU (șef secție publicitate) telefon/fax: **280904**; GABRIELA GROZA (secretar general de redacție), telefon **280854**; VASILE FILIP (șef secție cultură-învățământ-tineret), telefon **281855**; **280003**; IOAN IERCAN (șef secție politică), telefon **280943**; DORU SAVA (șef secție social-economic), telefon **281738**; ȘTEFAN TABUIA (șef secție actualități), telefon **281855**; **280003**; DOREL ZĂVOIANU (președinte al Consiliului de administrație), telefon **281802**, **280625**.

Difuzare - Marketing: MIRCEA ȚĂȘCĂ (șef secție)-telefon **280904**

Tiparul executat la S.C. MEDIAGRAF S.A. ARAD, str. Feleacului F.N., telefon 250902, fax 250920

„Adevărul" poate fi citit și pe Internet la adresa http://adevarul.arad.ro

Echipa de serviciu

IOAN TULEU
secretar de redacție

Bianca Felea,
Adela Pop,
Dina Rujan,
Ramona Vidulescu
tehnoredactare computerizată

Doina Jurcă,
Madiana Mican,
Aurica Telcian ,
Dacian Toduța
corectură

CURSURI

Casa de Cultură a Municipiului Arad anunță înscrieri la următoarele cursuri: dactilografie și lucrări de secretariat, coafură, frizerie și pedichiură-manichiură, lb. germană, lb. engleză, lb. italiană.

Înscrierile se fac zilnic, la sediul Casei de Cultură din str. Gh. Lazăr nr. 1, între orele 9-13. Informații la telefon 211918.

PREȚUL AURULUI

BANCA NAȚIONALĂ. Pentru gramul de aur de 24 K: prețul cu ridicata - 278.639 lei, iar prețul de achiziție - 250.775 lei. Prețuri înregistrate ieri. **PIAȚA NEAGRĂ. Aur 14 K**: cumpărare - 150.000 lei/g, vânzare - 155.000 lei/g. **Aur 18 K**: cumpărare - 180.000 lei/g, vânzare - 200.000 lei/g.

CURSUL VALUTAR*

☛ VALORI ÎNREGISTRATE IERI, 18 OCTOMBRIE 2001

Denumirea valutei	BNR	BCR		BRD		Banca Transilvania		Banca Agricolă		Bursa neagră	
EURO	27821	C	V	C	V	C	V	C	V	C	V
Dolar S.U.A.	30803	30675	30875	30650	30930	30700	30870	30720	30870	30500	30700
Marca germană	14225	13878	14396	13980	14335	13950	14250	14140	14260	14000	14200

Premiile de fidelitate „Adevărul" pe luna octombrie

ABONAȚII DIN MUNICIPIU AU FOST MAI NOROCOȘI

Instituite în urmă cu aproape șase ani, premiile de fidelitate „Adevărul" recompensează, lună de lună zece dintre cei mai fideli cititori. Șansa de a câștiga aceste premii se adaugă celuilalt important avantaj de care beneficiază toți abonații - e vorba de faptul că această importantă categorie de cititori își asigură primirea cotidianului preferat la jumătate din prețul ziarului cumpărat zi de zi de la chioșcuri.

Pentru a participa la tragerea la sorți a acestei luni, peste 8700 de abonați au expediat pe adresa redacției taloanele de concurs. Ieri, la Clubul Presei, a avut loc festivitatea decernării, prin tragere la sorți, a celor zece abonați norocoși, extragerea din urnă a taloanelor câștigătoare fiind efectuată de invitatul principal - **domnul EUGEN CRISTEA, directorul filialei Arad a Băncii Comerciale Române**. Au mai participat, ca invitați, domnii ILIE TRIPA și IOAN BUGARIU, inspectori în cadrul Oficiului județean de Poștă Arad. În urma desfășurării tragerii la sorți, șase dintre cele zece premii, în valoare de o jumătate de milion de lei fiecare, au revenit unor abonați din municipiu, celelalte patru revenind unor cititori din localitățile județului. Iată lista completă a câștigătorilor:

1) Suciu Traian, Horia nr. 594;

2) Mercea Axentie, Arad, str. T. Vladimirescu nr. 7, ap. 6;

3) Bănian Ion, Arad, str. Batiștei nr. 4, Bl. 569, Sc. B, Ap. 1;

4) Vlad Vasile, Sântana, str. Liliacului nr. 11;

5) Berlo Augustin, Arad, Aleea Neptun nr. 1; Bl. Y 7, Sc. A, ap. 8;

6) Totorean Dorin, Arad, str. Constituției nr. 9;

7) Tulcan Moisă, Arad, str. Păltiniș nr. 16/1;

8) Horga Teodor, com. Șepreuș nr. 285;

9) Vania Aurora, Arad, str. Crișan nr. 6;

10) Ardelean Claudiu, Seleuș, nr. 93.

Dl. Eugen Cristea, directorul BCR Arad

Cei zece abonați sunt invitați luni, 22 octombrie a.c., ora 12, la sediul redacției pentru a-și ridica premiile pe baza buletinului de identitate și a chitanței-abonament valabilă pe luna în curs.

M. CONTRAS
Foto: M. CANCIU

TUBORG BEER

United Romanian Breweries Bereprod S.R.L.

COMPANIA NOASTRĂ, UNUL DINTRE LIDERII MONDIALI ÎN PRODUCȚIA ȘI DISTRIBUȚIA BERII, oferă acum oportunitatea unei cariere:

AGENT VÂNZĂRI

- Permis de conducere categoria B;
- Domiciliul stabil în Arad;
- Minimum 1 an experiență în domeniu;
- Aptitudini de comunicare și negociere;
- Vârsta maximă 30 de ani;
- Disponibilitate la program prelungit;
- Limba engleză reprezintă un avantaj;
- Studiile superioare reprezintă un avantaj.

Vă rugăm să trimiteți un C.V. și o poză recentă pe adresa:
Bd. Biruinței nr. 89, com. Pantelimon, S.A.I.
sau la fax: 01/205.50.50, în atenția Departamentului Resurse Umane.
Data limită: 26.10.2001

PE SCURT, DE LA GARDA FINANCIARĂ

* Exportul de bușteni

Garda Financiară Arad a demarat săptămâna aceasta o acțiune de verificare a societăților care se ocupă cu exportul de material lemnos.

„Avem în evidență 20 de societăți care exportă bușteni de cireș, două exportatoare de nuc și două de stejar. În controalele noastre urmărim respectarea licențelor de export, modul de exploatare, de achiziționare și de repatriere a valutei. Momentan 10 comisari sunt angrenați în această acțiune și așteptăm primele rezultate" ne-a spus Eugen Deliman, comisar-șef adjunct.

* Țigări netimbrate

Tot în atenția GFA sunt și comercianții de țigări netimbrate, încercându-se eradicarea treptată a acestui fenomen. În urma unui control la societatea A.F. Chesințan, comisarii au descoperit și confiscat țigări fără timbru în valoare de cinci milioane lei. Patronii firmei au fost amendați cu 15 milioane lei.

S. AMBRUȘ

S-A BLOCAT ÎN CASĂ

Ieri, în jurul orei 12, Detașamentul de Pompieri Arad a fost solicitat să intervină pe strada Romanilor la etajul 2 al blocului F1. Acolo, unei bătrâne în vârstă de 79 de ani, Ana Miloș, i s-a făcut rău. Și ca să fie necazul și mai mare, ușa apartamentului în care locuia a rămas blocată.

Îngrijitoarea acesteia, pentru că nu avea nici o posibilitate să intre înăuntru, s-a hotărât să cheme pompierii, care au rezolvat în timp scurt problema ușii ferecate.

N. B.

Ziarul „ADEVĂRUL" utilizează informații transmise de agențiile de presă MEDIAFAX și ROMPRES.

OBSESIA „ANTRAX" – PREZENTĂ ȘI LA... ARAD

Ieri, arădeanul **Chiș Grigore**, domiciliat pe strada Bela Bartock nr. 11, a sunat la Poliția Municipiului Arad pentru a reclama faptul că în cutia poștală a găsit un plic alb, netimbrat, care conținea înăuntru un praf alb, suspect. Omul, fiind ca mulți alții sub obsesia „Antrax", a anunțat imediat Poliția.

Venită la fața locului, împreună cu Apărarea Civilă, Poliția a ridicat plicul în vederea cercetării privind presupusul praf de Antrax. În laboratoarele Direcției de Sănătate Publică praful a fost examinat. Răspunsul privind suspiciunea că în respectivul plic s-ar găsi substanța „Antrax" a venit de la d-nă **dr. Borza Daniela**. Conform adresei 23921/18 octombrie a. c., eliberată de Laboratorul de Microbiologie Arad, privind buletinul de analiză a plicului cu conținut necunoscut (praf alb, suspect Antrax), s-a făcut un examen microscopic direct din produs. D-na dr. **Daniela Borza** ne-a spus că **„nu s-au evidențiat bacili garm pozitivi sporulați. Proba s-a însămânțat cu medii de cultură iar rezultatul definitiv va fi cunoscut abia zilele următoare."**

În ce privește posibilitatea ca acel praf să fie Antrax, d-na Borza ne spunea că nu crede că e vorba de această substanță toxică. Pentru a ști cu certitudine dacă este o farsă sau praful descoperit în plic este chiar Antrax, însămânțările s-au făcut pe bulion, corp și creier de vită. De asemenea, praful a mai fost presărat pe un mediu solid, geloză cu sânge. Totuși, Poliția, Apărarea Civilă și Direcția de Sănătate Publică speră să nu fie vorba de substanța Antrax.

SORIN GHILEA

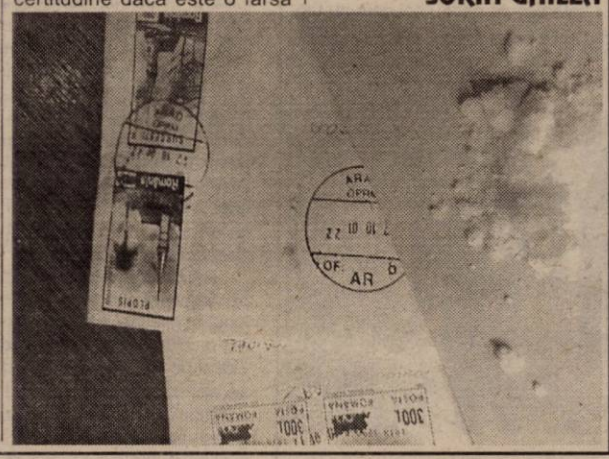

HOȚ DE MARGARINĂ

A fost prins **Horduan Gheorghe** (46 ani), din localitatea Condor, jud. Cluj, care a sustras din Complexul Ja[illegible]son un bax cu margarină Rama. Valoarea mărfii se ridică la aproape 500.000 lei. Prejudiciul a fost recuperat iar clientul mână-lungă este cercetat în stare de libertate.

„BACHUS" LA VOLAN...

Polițiștii Serviciului Circulație l-au depistat conducând pe drumurile publice pe **Alexa Ioan** (39 ani), din Pecica, aflându-se într-o avansată stare de ebrietate și având un permis de conducere necorespunzător categoriei.

FILĂ DE CEC FALSĂ

Cetățeanul irakian **Salah Salvam** (28 ani), în calitate de asociat și administrator la SC **„Adelaide Comerț"** SRL Ilfov, a cumpărat de la **Rodimport** marfă în valoare de 193 milioane lei, pentru care a eliberat o filă CEC, fără însă a avea disponibil în cont. Irakianul este cercetat acum în stare de libertate urmând a justifica gestul său în fața instanței de judecată.

PROSTITUATĂ AMENDATĂ!

Polițiștii au reținut-o pe **Halangău Viorica** (22 ani), din Vladimirescu, fără ocupație, care se ocupa cu practicarea prostituției. În perioada ianuarie-octombrie a.c, pe raza municipiului Arad, în principal pe arterele de ieșire din oraș, **Halangău Viorica** a acostat și întreținut relații sexuale cu mai mulți bărbați, în schimbul unor foloase materiale. Legislația nu poate stopa acest flagel de când lumea, mai ales că în cazul prostituției singura modalitate de stopare este... amenda. Dosarul penal se întocmește la prinderea în flagrant. Ceea ce e și mai greu.

La conferința de presă de ieri

PRIMARUL ARADULUI S-A ȚINUT DE IRONII

Ieri, primarul Aradului, Dorel Popa, a binevoit să răspundă întrebărilor mass-mediei arădene, așa cum, după o metodă originală, a promis că face încă de săptămâna trecută.

Înainte de a face însă acest lucru și-a arătat în mod public nemulțumirea față de modul în care ziarul nostru l-a criticat pentru faptul că la ultima întâlnire cu presa n-a permis ziariștilor prezenți să-i pună întrebări. Semn că nici acum, în al 12-lea ceas, D. Popa n-a înțeles ce este aceea o conferință de presă.

Răspunzând întrebărilor puse de ziarul nostru, primarul Aradului a adoptat un ton ironic, comentând forma în care ele au fost formulate. Astfel, când l-am întrebat dacă dânsul crede că este normal ca în timp ce taxele pentru Salubritate se plătesc în dolari, aceeași instituție își permite achiziționarea unui autoturism de lux, dl. primar ne-a răspuns mai întâi că „în România ar trebui arestați cei care plătesc în dolari pentru că este contrar legilor române." În loc să privească cu responsabilitate dările arădenilor, primarului îi arde de glume, prefăcându-se că nu înțelege fondul întrebării. Apoi, D. Popa a spus că nu este de acord cu asemenea achiziție, dar nu ne-a explicat de ce n-a făcut nimic ca s-o oprească.

Privitor la diurna acordată unui demnitar pentru deplasările în străinătate, primarul ne-a spus să citim legea!

Dacă așa înțelege primul gospodar al Aradului să răspundă în fața arădenilor despre realizările sale, atunci este foarte trist. Fie că este vorba de diurna dată pe deplasări sau fonduri cheltuite în alte scopuri, d-l Popa n-ar trebui să uite faptul că acești bani sunt, la urma urmei, banii noștri, ai tuturor. Bani pe care, din păcate, mulți arădeni și-i rup de la gură tocmai pentru a-și plăti taxele și impozitele la Primărie. Când e vorba despre astfel de lucruri, nici un demnitar n-ar trebui să-și permită să dea contribuabililor temă de casă. Sigur că toată lumea trebuie să cunoască legea, însă în același timp alegii noștri sunt obligați de aceeași lege să dea socoteală despre modul în care este cheltuit fiecare bănuț.

O persoană ajunsă în fruntea Primăriei Arad devine ceea ce se cheamă persoană publică. Ca primar al Aradului, d-l Dorel Popa trebuie să aibă răspuns, în orice moment, la orice întrebare ce vizează activitatea domniei sale. Fără să se supere sau să se simtă ofensat că cineva îl întreabă ceva de... drumuri, de pildă.

În legătură cu achiziționarea incineratorului, D. Popa a declarat că tergiversările în cauză s-au produs pentru că până în momentul de față nu s-a găsit o ofertă serioasă.

În privința construirii de case prin firma Cassarom, primarul a spus că primele cărămizi vor fi puse în luna octombrie a acestui an, iar în ceea ce privește repararea drumurilor, societatea SEARCH CORPORATION va face aceasta gratis, după finalizarea studiilor de fezabilitate.

Dincolo de „rigurozitatea" cu care primarul a răspuns unor întrebări, a ieșit vădit în evidență tonul ironic pe care D. Popa l-a adoptat ieri. Procedând astfel, primarul Aradului face o confuzie. Domnia sa ar trebui să știe că ziariștii nu fac altceva decât să mijlocească relația unui demnitar cu cei care l-au ales într-o anumită funcție. Fiind ironic cu presa, D. Popa este, de fapt, ironic cu populația Aradului, cu cei care și-au pus atâtea speranțe în dânsul, ca primar. Încă o dată, păcat, domnule DOREL POPA!

COSMIN TRIF
Foto: **V. MUSCA**

HOTĂRÂRI IMPORTANTE, ÎN ȘEDINȚA DE IERI A GUVERNULUI

● Salariul minim brut pe țară va crește la 1,75 milioane de lei

Guvernul a hotărît, în ședința de joi, majorarea salariului de bază minim brut pe țară de la 1.400.000 lei lunar la 1.750.000 lei lunar, pentru perioada 1 martie 2002-1 martie 2003, a declarat purtătorul de cuvînt al Executivului, Claudiu Lucaci.

El a precizat că nivelul salariului de bază minim brut pe țară nu modifică cuantumul salariilor de bază și nici valoarea sporurilor, primelor și altor drepturi salariale stabilite prin contractul colectiv de muncă sau prin hotărîri ale Guvernului.

"Pentru următorii doi ani, durata medie lunară a timpului de muncă este de 170 ore. Prin urmare, salariul de bază minim brut pe țară de 1.750.000 lei pentru un program complet de lucru de 170 ore în medie pe lună reprezintă 10.294,15 lei pe oră", a adăugat Lucaci.

Potrivit purtătorului de cuvînt al Guvernului, majorarea salariului de bază are ca scop "asigurarea unei protecții sociale și stimularea procesului de remotivare a muncii", astfel încît un salariat să obțină un venit mai mare decît un șomer sau un alt asistat social și care să îi permită un nivel minim decent de viață.

● Se majorează valoarea alocației lunare de stat pentru copii

Guvernul a aprobat, printr-o hotărîre, majorarea cuantumului alocației lunare de stat pentru copii la 150.000 lei, pentru perioada ianuarie - iunie 2002, urmînd ca începînd cu luna iulie a anului viitor, valoarea lunară a alocației să crească la 180.000 lei, a afirmat purtătorul de cuvînt al Executivului, Claudiu Lucaci.

Pînă acum, alocația universală lunară pentru copii era de 130.000 de lei.

Efortul finanicar suplimentar de la bugetul de stat necesar pentru majorarea cuantumului alocației de stat pentru copii este de 2.000 miliarde de lei, fondurile fiind prevăzute în bugetul stabilit pentru anul 2002. Cantumul alocației de stat pentru copii va fi majorat în etape, astfel încît, la sfîrșitul anului 2004, să atingă nivelul de 10% din salariul mediu pe economie.

Lucaci a precizat că decizia Executivului de a majora alocația de stat pentru copii are în vedere creșterea prețurilor la rechizitele școlare, alimente, îmbrăcăminte, precum și la alte produse de strictă necesitate destinate copiilor.

"Se urmărește, totodată, prevenirea abandonului școlar, fenomen care a luat amploare în ultimii ani, din cauza scăderii resurselor financiare ale familiilor cu copii", a spus Lucaci.

El a arătat că raportul alocației de stat pentru copii față de salariul mediu brut pe țară a scăzut de la 5,3% în 1993, la 3% în 2001.

Eveniment cultural

Expoziție Sever Frențiu - „perioada arădeană"

Sever Frențiu, pictor și scenograf de talie națională, ar fi împlinit, acum, 70 de ani. În amintirea „perioadei arădene" a pictorului, Muzeul de Artă Arad, Fundația Culturală ART Clasic și Clubul Rotary Arad au organizat o expoziție care reunește lucrările realizate de artist în perioada 1955 - 1970, când Sever Frențiu a trăit în Arad, fiind și scenograf al Teatrului de Stat. Tablourile expuse pe simezele Muzeului provin din patrimoniul Complexului Muzeal Arad, al Muzeului Banatului din Timișoara și din colecții particulare ale oamenilor de cultură arădeni (Ovidiu Cornea, Onisim Colta, Irma Sabo, Miloș Cristea, Emilia Dima Jurca ș. a.).

Vernisajul de ieri al expoziției, de la Muzeul de Artă, a fost perceput de personalitățile culturale ale Aradului ca un eveniment cu totul special, onorând prin prezența lor numeroasă memoria pictorului. Cel care a rostit câteva gânduri despre omul și artistul Sever Frențiu, a fost criticul de artă Horia Medeleanu. Domnia sa a schițat portretul acestui „veritabil senior", de o ireproșabilă eleganță vestimentară și spirituală, sociabil și nonconformist, al cărui atelier era „o oază a spiritului". Lucrările din „perioada arădeană" scot la iveală virtuozitatea de colorist al lui Sever Frențiu, vădind „echilibrul dintre culoare și desenul implicit".

Evenimentul cultural de aseară a fost onorat cum se cuvine și de oficialitățile locale (CJA - Claudiu Cristea, Primărie - Levente Bognar). Însă, poate, mai importantă a fost prezența în număr foarte mare a intelectualilor arădeni din diverse domenii. Ceea ce dovedește, după cum releva muzeograful Adriana Pantazi, organizatoarea manifestării, că „suntem încă o instituție vie".

Expoziția este deschisă până în 25 noiembrie.

CĂTĂLINA LATU

Lansare de carte

23 de „Secunde" și 17 „Pamflete"

La Librăria „Ioan Slavici" a avut loc, ieri, lansarea volumului de versuri „Secunde", semnat Aurel Boldor. Cartea a apărut la Editura „Fundației Culturale Ioan Slavici" și cuprinde 23 de poezii adunate sub titlul „Secunde" și 17 pamflete. Printre acestea din urmă se regăsesc poezii dedicate de autor unor colegi de breaslă: Claudiu Șiantiu, Emil Șimăndan, Constantin Butunoi. Ultimii doi alături de scriitorul Vladimir Belity au fost prezenți ieri la lansare, exprimându-și gândurile față de versurile confesive, sau ironice, dar neapărat clasice, ale lui Aurel Boldor.

C. L.

Azi și mâine

ONG-URILE, ÎN FAȚA ARĂDENILOR

Platoul din fața Primăriei s-a umplut, ieri, de „corturi". Ele au fost montate special pentru cele 28 de organizații neguvernamentale arădene care își vor prezenta activitatea în cadrul celei de-a cincea ediții a **Târgului ONG-urilor**. Deschiderea festivă a acestuia are loc astăzi, la ora 9,30. După o oră, se deschide oficial și prima ediție a **Forumului ONG-urilor din județul Arad**, moment onorat de prezența primarului Dorel Popa, care va rosti un cuvânt de salut. Cele două manifestări se derulează în paralel, sub atenta coordonare a Centrului de consultanță și colaborare între organizațiile neguvernamentale și administrația publică locală, din cadrul Primăriei Arad.

Noutatea din acest an o constituie organizarea Forumului ONG-urilor care se desfășoară sub forma unor work-shop-uri. În cadrul acestora se dezbat subiecte interesante pentru cei care au tangență cu ONG-urile, precum: modalități de autofinanțare - cadrul legal, ONG-urile în contextul internațional, anul internațional al voluntariatului, interdependența dintre ONG-uri și administrația publică locală și reflectarea acestora în mass-media.

D. DUȚU
Foto: **ONORIU FELEA**

Un tânăr din Galșa s-a sinucis din dragoste

Ioan Pop avea 20 de ani și locuia, de câtva timp, în Galșa. Aici își făcuse și o prietenă, pe Iuliana. În ultima vreme însă, cei doi nu s-au înțeles prea bine, tânăra acuzându-l de mai multe ori pe Ionuț că a fost violent față de ea. Nemaisuportând „tratamentul", Iuliana a decis să se despartă de prietenul ei. Acesta nu a acceptat nici în ruptul capului hotărârea fetei. Văzând că nu are nici o șansă să o înduplece, Ionuț a ales varianta... fatală.

Părinții nu l-au mai văzut pe băiat de vinerea trecută. Ionuț a fost descoperit miercuri, într-o colnă părăsită de pe deal - locul pe care l-a ales pentru a se spânzura. El a lăsat și o scrisoare în care își motivează gestul sinucigaș. Prietena lui susține că tânărul a mai avut și alte tentative de a-și pune capăt zilelor.

Ieri, o echipă de medici legiști s-a deplasat la Galșa pentru a confirma suicidul prin strangulare. La ora documentării noastre, polițiștii din localitate efectuau cercetări în legătură cu acest caz.

D. DUȚU

30 de minute gratuite lunar pentru primele 3 luni*
și 3 luni de abonament gratuit

Distribuitor Autorizat dialog

dacă te abonezi la Dialog în perioada 8 octombrie - 15 noiembrie

* pentru Dialog 60 - Dialog 1000 minutele gratuite se acorda pentru convorbiri nationale, iar pentru Dialog Inedit si Dialog Practic minutele gratuite se acorda pentru convorbiri in reteaua Dialog

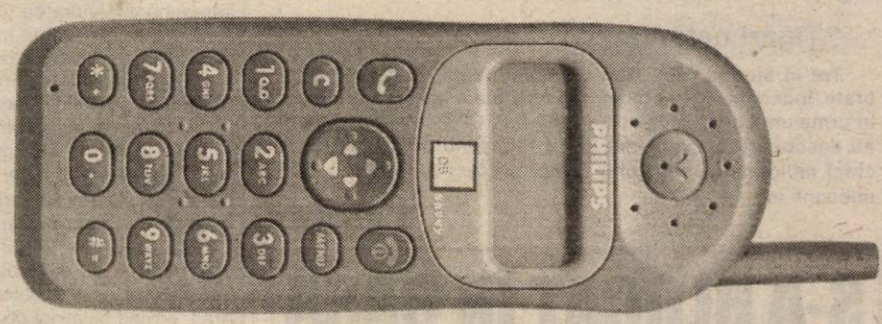

Philips SAVVY DB

349.000 lei

fără TVA is cu conectare la DIALOG INEDIT

EURO - GSM

B-dul Revolutiei 95 si 31

Parlamentul, în direct

PENTRU ADOPTAREA LEGII BUGETULUI, AȘTEPTĂM AMENDAMENTE DIN PARTEA FACTORILOR ARĂDENI

- Interviu cu deputatul PSD- DOREL ZĂVOIANU -

(Urmare din pagina 1)

– Ajungând la cifre, care este suma provenită din taxe și impozite alocată județului Arad prin proiectul Legii Bugetului?

– Suma totală este de 180 miliarde 369 de milioane lei, din care ajutorul pentru încălzirea pe timp de iarnă a arădenilor însumează 92 de miliarde 708 milioane. Bineînțeles, este vorba despre suma defalcată din impozitul pe venit, iar Cultura și cultele beneficiază de zece miliarde 490 milioane. Pentru echilibrarea bugetului local, rămân 77 miliarde 193 milioane. Pentru bugetul județean 19 miliarde 298 milioane 250 mii lei, iar 57 miliarde 894 milioane 750 mii lei pentru bugetele locale: municipiu, orașe și comune.

– Cum s-au repartizat sumele defalcate din TVA?

– Acestea au fost repartizate pentru finanțarea învățământului preuniversitar, creșe, centre de consultanță agricolă și pentru ajutorarea copiilor cu handicap. Suma totală este de 620 miliarde 326 milioane 900 mii lei, din care pentru învățământul preuniversitar de stat 539 miliarde 499 milioane 700 mii lei, pentru creșe un miliard 481 milioane, iar restul pentru centrele de consultanță agricolă și pentru drepturile copiilor cu handicap.

– În ceea ce privește lucrările publice, transporturile și locuințele?

– Începem cu locuințele. La acest capitol, proiectul de Buget are alocată suma de 1618 miliarde 525 milioane 500 mii lei. Din această sumă, Aradul va primi o cotă parte, în funcție de programele avansate și de proiectele în curs de derulare. În rest, devierea podului peste Crișul Alb la Ineu are deja alocată o sumă de un miliard 585 milioane 608 mii lei. Baza de întreținere și dezăpezire din Săvârșin 378 milioane 630 mii lei, Baza de la Milova 7 miliarde 572 milioane 445 mii lei, Pasajul de trecere la nivel cu calea ferată de la Nădab 34 miliarde 72 milioane 498 mii lei. Există, de asemenea, un program privind modernizarea instalațiilor CFR care se derulează pe trei județe (Arad, Brașov și Timiș) care însumează 471 miliarde 960 milioane 605 mii lei.

– Mai rămân construcțiile publice...

– Pentru continuarea lucrărilor la sediul Finanțelor arădene sunt alocate 14 miliarde 687 milioane 900 mii lei, pentru extinderea sediului Direcției Vamale trei miliarde lei, pentru începerea construcțiilor la Vama de interior patru miliarde...

– Pentru educație și cercetare?

– Pentru modernizarea Grupului Școlar „Gloria" s-a alocat un miliard, pentru spațiul Universității „Aurel Vlaicu" din corpul Școlii din Micălaca cinci miliarde.

– La CET Arad au demarat lucrările pentru centrala pe lignit. Ce sumă s-a alocat?

– 250 miliarde.

– Pentru Sănătate?

– Spitalul din Ineu a primit șase miliarde.

– Agricultura?

– Fiind unul dintre prioritățile guvernamentale, acest sector a primit după cum urmează: pentru continuarea lucrărilor de desecare a celor 4000 hectare din zona Nădlac-Șeitin, cinci miliarde; pentru continuarea lucrărilor de regularizare a Crișului Alb, două miliarde și jumătate; pentru lucrările de desecare pe malul drept al Teuzului, cinci miliarde, iar pentru continuarea lucrărilor de amenajare a sediului Direcției Agricole Arad, un miliard. Mai există sume alocate, prin programe interjudețene, pentru laboratoare sanitar-veterinare, pentru protecția plantelor etc.

– D-le deputat, proiectul Legii Bugetului de Stat este deocamdată doar un... proiect. Până la ce dată pot parlamentarii să susțină amendamente?

– Până săptămâna viitoare. Așa stând lucrurile, organismele locale administrative și descentralizate, regiile etc sunt așteptate cu argumentațiile necesare susținerii amendamentelor.

– O ultimă întrebare: cum apreciați acest proiect de Buget? Pun această întrebare, mai ales în ceea ce privește județul Arad...

– Orice proiecție bugetară este condiționată în primul rând de starea economiei. Însă, repet, este primul Buget depus în termen (după 1989), este primul Buget care stă pe un început de creștere economică (după 1997), iar în ceea ce privește alocarea bugetară pentru județul Arad, aceasta depinde și de implicarea factorilor locali pentru susținerea unor proiecte valabile. Cum ar fi construcția de locuințe, de obiective industriale, priorități publice etc. Pe de altă parte, întotdeauna solicitările vor depăși posibilitățile, dar ceea ce contează este strategia stabilirii priorităților.

În opinia PD Arad

ADMINISTRAȚIILE LOCALE VOR BLOCA PROGRAMELE DE INVESTIȚII

Concurență - doar la organizația de femei

Viceprimarul Emanoil Voicu nu va avea nici un fel de emoții vineri, la Convenția municipală a PD Arad, fiind singurul candidat pentru funcția de președinte. Emoții vor fi însă pentru mulți dintre cei care formează echipa actuală, pentru că Voicu a promis o nouă echipă, mai tânără și mai dinamică. Emanoil Voicu a spus că este nemulțumit de „lipsa de efort în momentele dificile, în special în timpul campaniei electorale" de care au dat dovadă unii dintre actualii colaboratori.

Sâmbătă, în cadrul Convenției Județene a organizației de femei, președinta Minerva Ianchici va avea un „chalenger" în persoana d-nei Mihaela Vasil. Dacă prima pretendentă are ca argument experiența și continuitatea, cea de-a doua are ca argument tinerețea și își propune atragerea unor femei tinere și de carieră în PD.

Factorii locali ar putea ajunge simpli administratori

Gheorghe Falcă (vicepreședintele CJA) și viceprimarul Emanoil Voicu au atras atenția asupra faptului că, în cazul în care bugetul va fi votat în forma propusă și în condițiile unor legi care doresc să asigure protecția socială a cetățenilor, administrațiile locale vor fi puse în imposibilitatea de a derula programe de investiții. Aradul va primi 92 miliarde de lei (plus alte 52 miliarde pentru echilibrarea bugetelor locale), iar pentru aplicarea prevederilor legale care se referă la protecția socială are nevoie de 224 miliarde! În aceste condiții, pediștii cred că administrațiile locale își vor închide programele de investiții, iar aleșii locali nu vor avea alt rol decât cel de a colecta sume de bani și a le cheltui conform programelor stabilite la București! Aceștia au considerat că nu este normal ca guvernul să aplice programe generoase de protecție socială pe spatele și mai ales din fondurile administrațiilor locale.

FLAVIUS GHENDER

PRM a ieșit la contraatac

Partidul nu a pierdut nimic prin plecările lui Duka și Truț

Imediat după ce revoluționarii Attila Duka (consilier județean) și Sorin Truț (consilier local) au demisionat din PRM Arad, spunând lucruri nu tocmai prietenești despre acest partid, conducerea PRM a ieșit la contraatac. Într-un comunicat de presă, semnat de către Biroul Județean al PRM Arad, se precizează că cei doi sunt „profitorii revoluției ... care au ajuns conjunctural în PRM", iar prestația acestora în funcțiile publice deținute este considerată sub orice critică.

Peremiștii consideră că partidul lor nu a pierdut de fapt nimic prin plecarea acestora, fapt dovedit de sondajele de opinie care plasează PRM-ul pe locul doi în țară și pe locul unu în județ. Mai mult, peremiștii arădeni se mândresc și cu peste 200 de noi membri de partid.

F.G.

Partida Romilor nu îi apără pe cei care încalcă legea

După cum s-a anunțat în presă, Primăria Aradului a început să demoleze locuințele construite ilegal de către romi. În această privință, am solicitat opinia președintelui Partidei Romilor, Simion Stan. Acesta ne-a declarat că **„Partida Romilor nu îi apără pe cei care încalcă legea. Primăria i-a somat în repetate rânduri pe cei în cauză, dar aceștia nu s-au sinchisit. Am spus în repetate rânduri că nu poate fi vorba de integrarea romilor în societate dacă nu înțeleg că legea este una pentru toți și trebuie suportată. Cine o încalcă, trebuie să plătească, indiferent de etnia din care face parte".**

În altă ordine de idei, într-o scrisoare trimisă la redacție, Florin Munteanu l-a acuzat pe Stan că nu a făcut nimic pentru a manifesta solidarizarea Partidei Romilor cu romii din Piatra Neamț. **„Ce avem noi să ne amestecăm în treburile unei primării din alt județ? Sigur în prima fază, când am citit în ziare că țiganii vor fi închiși în ghetouri nu mi-a venit să cred că se poate întâmpla așa ceva acum, la început de mileniu, când dorim să ne integrăm în Europa. M-am lămurit pe urmă că a fost vorba de exagerări, nici vorbă de ghetouri sau așa ceva. În ceea ce-l privește pe Munteanu , poate să facă greva foamei până se satură, dar să nu mai pretindă că o face în numele partidului, pentru că nu face parte din acest partid. Noi nu avem nevoie de falsificări, de oameni care nu vor să muncească și le umblă prin cap numai prostii. Să-și vadă de treaba lor și să ne lase pe noi în pace"**, a declarat Stan.

S. TODOCA

NEPOTRIVIRE DE CARACTER ...

(Urmare din pagina 1)

Evident dacă o să stai de vorbă cu oricare dintre cei 667 de primari-cameleoni o să-ți găsească o mie și unul de motive pentru a te lămuri de ce a făcut ceea ce a făcut, „argumentul" cel mai des invocat fiind, citâm din declarația unui primar din județul Brașov, recent trecut la PSD: **„pentru că pur și simplu nu mă mai regăsesc în doctrina ApR-ului (fusese până atunci membru ApR), PSD-ul fiind - mi-am dat seama acum - mult mai aproape de convingerile mele"**. I-auzi! Adică, până a ajuns primar s-a „regăsit" și încă foarte bine în doctrina ApR-ului, dar după ce barca ApR-ului a început să ia tot mai serios apă, brusc domn' primar și-a dat seama că acest partid nu-l mai „reprezintă", tot atunci el descoperind, precum Newton legea gravitației, că dintre cele 72 de partide existente în România la ora actuală **taman PSD-ul este cel care îi este cel mai aproape și mai aproape de sufletelul lui!** Sau, mă rog, de „convingerile" lui. De care, de cele de atunci sau de cele de acum? A, firește, că este cu totul și cu totul „întâmplător" faptul că marea și noua sa „dragoste" este tocmai partidul care este la guvernare „regăsirea" sa fiind, chipurile, de altă natură...

Cam la fel stau lucrurile și în privința parlamentarilor și aici existând tot felul de păsări migratoare. Spre exemplu, până luna trecută **15 deputați și senatori au părăsit partidele care i-au propulsat în Parlament**, cei mai mulți - 8 - aparținând Partidului România Mare. Normal, motivațiile au fost aceleași ca la primari sau consilieri ele parcă fiind trase la xerox, motivații în care, evident, nu mai crede nimeni pentru că nu mai păcălesc pe nimeni! Am vrea să nu fim înțeleși greșit. Ca într-o familie, și într-un partid pot apărea divergențe, unele iremediabile care impun divorțul de acel partid. Ajungând însă în acest punct, se ridică întrebarea: **bun, și atunci ce se întâmplă cu acel consilier sau deputat, mai este normal ca să mai rămână în Consiliu sau în Parlament atâta vreme cât el nu mai reprezintă electoratul care l-a trimis în consiliu sau în Parlament?** Nu dau nume, observația este valabilă pentru oricare caz în parte: eu, tu sau oricare altul am ales anul trecut, fiecare, cum i-a dictat conștiința, un anume partid și o anume listă a acelui partid, reușita în alegeri a partidului fiind suma opțiunilor, a mea, a ta și a altor mii și mii de alegători. **Alegători care iată, mă refer îndeosebi la consilieri și primari, au acum neplăcuta surpriză de a constata, după doar un an de la alegeri, că partidul cărora le-au dat votul nu mai este reprezentat de oamenii de atunci, o parte dintre aceștia trecând exact la partidele pe care simpatizanții și alegătorii acelui partid le-au dezavuat prin refuzarea votului.**

Pe de o parte. Pe de alta, **alegerile au stabilit - prin voința electoratului, singurul în măsură să decidă într-o astfel de situație - o anume structură și un anume raport între partide în ceea ce privește funcțiile de primari, de consilieri și de parlamentari**, structură și raport care, iată, repetăm, la doar un an și ceva de la alegeri sunt modificate artificial - **și împotriva voinței electoratului!** - de către unii dintre cei aleși. De ce? Pentru o banală „nepotrivire de caracter" descoperită - se putea altfel? culmea, după ce cei în cauză s-au văzut ajunși acolo unde au tânjit atâta să ajungă. Bun, nu te mai înțelegi cu partidul și divorțezi de el, foarte bine, se mai întâmplă, cum spuneam, și într-o familie, **dar atunci n-ar fi oare normal să-ți dai demisia și din funcția pe care o ocupi și care se datorează exclusiv partidului căruia acum îi întorci cu scârbă și în public spatele?**

Iată o treabă deloc neimportantă și care la noi este lăsată exclusiv la mâna unor „păsări călătoare" în dispreț total față de ceea ce a dorit și a hotărât electoratul. Dacă cineva își mai amintește de acest electorat după ce s-a văzut cu sacii în căruță...

Artistul arădean Mihai Takacs

PERSONALĂ, ÎN GALERIA U.A.P. ORADEA

– Maestre, aţi deschis zilele trecute, din câte am aflat, o expoziţie la Oradea...

– Expoziţia la care vă referiţi este o personală la Galeria Uniunii Artiştilor Plastici Oradea...

– Ce lucrări expuneţi?

– Am pe simezele acestei galerii 21 de lucrări, peisaje citadine inspirate de oraşele Sibiu, Sighişoara, Arad, Oradea.

– Se pare că aveţi acum o legătură specială cu Oradea...

– Într-adevăr, pentru că sunt student la Facultatea de Arte Vizuale din cadrul Universităţii de Stat din oraşul de pe Crişul Repede.

– Totuşi, Aradul este locul unde te întorci mereu acasă. Pe când o personală la „Delta"?

– Aradul nu este numai locul unde am casa ci şi locul începuturilor mele artistice. Îmi doresc să deschid, cât de curând, o expoziţie personală la Galeria „Delta" a filialei arădene a U.A.P., sunt pregătit pentru aceasta, totul depinde de avizul celor în măsură să-mi pună la dispoziţie spaţiul.

– Vă aşteptăm cu interes în cea mai mare galerie a Aradului.

V. F.

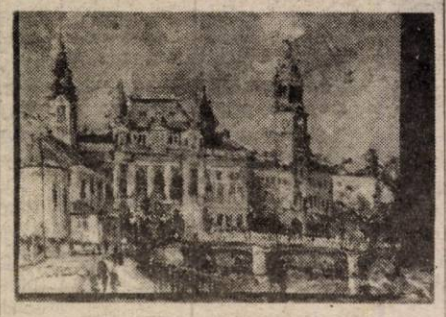

După ce a lucrat pe brânci un an de zile

Zidarul a fost plătit cu... promisiuni

Zilele trecute, domnul **Nicolae Bică** s-a adresat redacţiei ziarului nostru pentru a ne semnala o situaţie în care se află de un an de zile.

„Am lucrat ca robul...„

Totul a început anul trecut când dl. Bică s-a „angajat" să lucreze la firma SC Danis AD SRL. Ce s-a întâmplat mai departe ne spune chiar reclamantul: „Am lucrat de anul trecut din luna august ca zidar-faianţar la firma SC Danis AD SRL. În luna iunie, anul acesta, mi s-a făcut carte de muncă pentru că până atunci am lucrat la negru şi tot atunci am fost transferat fără acte la firma Everest, prin care am ajuns să lucrez timp de trei luni la Penitenciar, unde am executat pardoseli de mozaicuri. Şeful meu (patronul SC Danis AD SRL n.n.) a primit pentru această lucrare 190 milioane de lei. Din aceştia mie îmi datora 41 milioane de lei, datorită faptului că mi-a spus că mă plăteşte cu 75 mii lei pe metru pătrat de lucrare şi eu am executat aproximativ 700 metri pătraţi. Dar... nu am primit nici un bănuţ... În fiecare zi îmi spunea: «Nu am bani acum. Vino săptămâna viitoare!» Şi tot aşa... Când încercam să-l contactez din nou nu era de găsit nici acasă, nici la telefonul mobil. Săturându-mă de atâtea „plimbări", nu m-am mai dus la lucru şi drept urmare patronul mi-a desfăcut contractul de muncă cu litera „I". De ce? Pentru că nu am mai vrut să lucrez fără să mă plătească?"

I.T.M. sesizează poliţia...

Domnul Bică s-a adresat Inspectoratului Teritorial de Muncă explicând situaţia dumnealui şi a primit un răspuns care nu l-a încălzit cu nimic: „În urma controlului efectuat de către Inspectoratul Teritorial de Muncă la firma SC Danis AD SRL s-a constatat existenţa contractului dumneavoastră de muncă înregistrat la această instituţie şi au fost constatate unele neconcordanţe între cele relatate de dumneavoastră privind activitatea la această firmă şi cele aflate în evidenţa unităţii, motiv pentru care a fost sesizată Poliţia Municipiului pentru a verifica şi sancţiona pe cei vinovaţi." Nu avem ştiinţă ca organele de poliţie să fi luat vreo măsură...

Domnul Bica ne-a mai spus că este nemulţumit de răspunsul primit din partea Inspectoratului Teritorial de Muncă: „ Nu ştiu ce măsuri au luat, dar cu banii mei cum rămâne? Am lucrat un an de zile pe gratis?!..."

Patronul spune cu totul altceva

Pe dl. **Dan Ardelean** - partea acuzată - aproape o săptămână am tot încercat să-l contactăm, dar nu prea a dorit să ne răspundă (ne-a amânat şi pe noi). În final ne-a spus şi el câte ceva: „ Domnul Bică a lucrat la mine numai trei luni de zile şi pentru aceasta trebuia să-i plătesc 6 milioane de lei, iar eu i-am dat zece milioane şi pentru că nu a semnat nici un act pentru că a primit aceşti bani nu mai recunoaşte... Urmează să ne întâlnim să clarificăm lucrurile!"

Dacă în continuare petentul se consideră nemulţumit de măsurile luate de către I.T.M. şi Poliţia Arad, acesta nu are decât să se adreseze printr-o plângere Judecătoriei. Singura în măsură să descâlcească ţiţele relaţiei dintre dl. Bică şi dl. Ardelean este instanţa de judecată a cărei hotărâre trebuie respectată obligatoriu.

NADIA BODRAN

COMUNICAT

Organizaţia de Tineret a Serviciului de Ajutor Maltez din România, Diaceza Timişoara, Filiala Arad, propune concursuri pe diferite teme pentru copii şi tineri cu vârsta cuprinsă între 3 şi 19 ani, după cum urmează:

I. CONCURS DE DESENE CU TEMA: „CUM VĂD EU PACEA ÎN LUME"

▼ Se adresează preşcolarilor şi elevilor ciclului primar

▼ Desenele se vor realiza pe format A4, pe verso se vor trece numele, prenumele, vârsta, adresa şi grădiniţa sau şcoala

▼ Termenul limită de depunere a lucrărilor: 30 noiembrie 2001

▼ Lucrările se vor transmite pe adresa: SAMR Arad, str. L. Blaga nr. 2-4 cu menţiunea „PENTRU CONCURSUL DE DESENE"

II. CONCURS DE POEZIE CU TEMA: „TAINELE VIEŢII"

▼ Se adresează elevilor ciclului gimnazial (cls. V-VIII)

▼ Poeziile vor avea minim două catrene şi vor fi scrise în orice limbă europeană (anul 2001 fiind Anul limbilor europene)

▼ Termenul limită de depunere a lucrărilor: 15 decembrie 2001

▼ Lucrările se vor transmite pe adresa: SAMR Arad, str. L. Blaga nr. 2-4 cu menţiunea „PENTRU CONCURSUL DE POEZIE" sau la adresa de e-mail de mai jos

III. CONCURS DE ESEURI CU TEMA: „SOCIETATEA ŞI SPIRITUL DE TOLERANŢĂ"

▼ Se adresează elevilor ciclului liceal dar este deschis şi studenţilor

▼ Eseurile vor fi de aproximativ 500 de cuvinte şi vor fi scrise în orice limbă europeană (anul 2001 fiind Anul limbilor europene)

▼ Termenul limită de depunere a lucrărilor: 15 decembrie 2001

▼ Lucrările se vor transmite pe adresa: SAMR Arad, str. L. Blaga nr. 2-4 cu menţiunea „PENTRU CONCURSUL DE ESEURI" sau la adresa de e-mail de mai jos.

Festivitatea de premiere la aceste două concursuri va avea loc în jurul datei de 20 decembrie 2001, în cadrul unui simpozion unde vor fi susţinute cele mai reuşite lucrări. Persoană de contact: Elisabeta Bognar

e-mail:bognar@xnet.ro

Festivitatea de premiere va avea loc în jurul datei de 5 decembrie 2001, în cadrul unei expoziţii de desene selectate la care va fi invitat şi Moş Nicolae

COPIII DE LA CASELE FAMILIALE - ÎN ELVEŢIA, BELGIA ŞI IRLANDA

În cadrul programelor de colaborare şi parteneriat ale D.G.P.D.C. Arad prin compartimentul caselor de tip familial Sântana cu Fundaţia Carrefour din Neuchatel, în perioada 20-31.10.2001 un grup format din opt adolescenţi şi opt educatori vor participa la un schimb de experienţă în Elveţia.

Obiectivul vizitei este de a se realiza un schimb de experienţă pentru programele de integrare socio-profesională a adolescenţilor şi tinerilor instituţionalizaţi. În acest sens, se vor vizita instituţii de specialitate elveţiene şi copiii împreună cu educatorii vor participa la activităţi specifice.

În perioada lunii noiembrie, doi adolescenţi ocrotiţi în case familiale din Sântana vor participa la lucrările Forumului European al Acţiunii Sociale, care se va desfăşura la Bruxelles, sub coordonarea Comisiei Europene.

La această acţiune vor fi prezentate realizările judeţului Arad în domeniul protecţiei copilului, modul de organizare şi funcţionare a alternativelor instituţionale pentru copii, adolescenţi şi tineri: case de tip familial (copii), apartamente colective (tineri) şi casele de tineret.

În cadrul colaborării D.G.P.D.C. Arad - Centrul de Plasament nr. 2 Arad cu Fundaţia „Belfast Education and Library Board" din Irlanda, un grup de copii din cadrul Centrului de Plasament au fost invitaţi în Irlanda în perioada 26.10-02.11.2001. Programul cuprinde vizitarea unor puncte culturale din Irlanda de Nord, având drept obiectiv familiarizarea copiilor cu cultura poporului irlandez.

D. D.

De ce m-am hotărât să mă retrag din ULAL Arad

Cred că nu aş fi scris niciodată aceste câteva rânduri dacă în una din aceste zile nu aş fi dat întâmplător peste noul STATUT al UNIUNII LOCALE A ASOCIAŢIILOR LOCATIVE din Arad, al cărui autor este, fără nici o teamă că greşesc, nimeni altul decât juristul FLORIN ONEŞ, care fără prea mare efort şi încuviinţare necesară, din proprie iniţiativă, a venit să schimbe nu doar pe ici, pe colo - cum se spune, prin părţile esenţiale, vechiul statut al ULALA cu altul nou, ci a reuşit să-l schimbe din temelii.

Sincer să fiu, nu am fost şi nu sunt un conservator, în sensul că nu accept noul, ci dimpotrivă, m-am alăturat întotdeauna ideilor novatoare, indiferent din partea cui au venit acestea.

Noul statut - dacă putem să-i spunem aşa, al cărui părinte este autorul amintit, a încercat şi a reuşit, ce-i drept, să aducă „serioase" modificări STATUTULUI vechi al ULAL, care pe mine cel puţin m-a surprins. Şi iată de ce:

Potrivit acestuia, ULALA nu mai este ULALA, cum a fost până la adunarea generală din 4 iunie a. c. (când se spune că STATUTUL a fost adoptat în adunarea generală) ci un fel de ASOCIAŢIE a ASOCIAŢIILOR. Şi asta nu doar pe municipiu, ci pe întregul judeţ. Asta pentru că în conformitate cu cele scrise negru pe alb, în art. 8 „pot deveni membri ai asociaţiei şi alte persoane fizice şi juridice din judeţ şi municipiu."

Aşadar, în ULAL Arad se pot înscrie nu doar asociaţiile de proprietari, ca până în prezent, ci oricine doreşte: crescătorii de viermi de mătase, crescători de albine, pescari amatori, călugări, respectiv călugăriţe, organizaţiile de orice fel şi, nu în ultimul rând, surdo-muţii ori altfel de handicapaţi care doresc, că aşa prevede noul statut... Şi alte persoane fizice şi juridice.

Apoi au mai reţinut din noul STATUT că denumirea de COMITET EXECUTIV din vechiul statut este înlocuită cu alta nouă, care nu este deloc potrivită, „CONSILIUL DIRECTOR". Deci, la aceeaşi MĂRIE s-a pus o altă pălărie căci, în drept şi în fapt, puterea celor de la conducerea ASOCIAŢIEI - prin schimbările introduse în statut, nu are alte prerogative, ci rămân aceleaşi; consultanţă pentru administratorii mai puţin cunoscători ai problemelor asociaţiilor de proprietari şi îşi dă avizul la acordarea unor credite nerambursabile de care asociaţiile au nevoie ca de pâinea caldă. În rest, vorbe goale, ca să nu spun vorbe în pustiu.

O altă prevedere, după părerea mea, destul de ciudată, este aceea care se referă la organele de conducere, atribuţiile acestora, care se pare nu vor fi uşor de realizat.

În sfârşit, ca să nu mai lungesc vorba, cel mai tare m-a impacientat faptul că ceva mai la vale, respectiv în art. 39 al statutului, se spune că, citâm: PREZENTUL STATUT A FOST ADOPTAT DE ADUNAREA GENERALĂ din 4 IUNIE 2001, ÎN UNANIMITATEA CELOR 159 DE MEMBRI PREZENŢI", lucru care nu-i deloc adevărat, pentru că personal am participat la adunarea cu pricina şi nu a fost pus în discuţie statutul, cu modificările menţionate mai sus. În adunarea amintită s-a modificat numai prevederea ca alegerea organelor de conducere să se facă odată la patru ani.

Şi pentru ca tacâmul să fie complet, statutul a fost legalizat la notarul public, unde alţi bani, aceeaşi distracţie, că are balta peşte, adică ULALA bani de cheltuit.

Pentru aceste motive m-am hotărât să mă retrag din Asociaţia asociaţiilor, cum este numită mai nou ULALA. Nu de alta, numai că nu vreau să fiu părtaş la practicarea unor asemenea abuzuri.

Retragerea mea din conducerea ULALA nu înseamnă pentru mine ADIO ARME, ci rămân la dispoziţia celor care mă solicită. Destul am fost izolat de bunul meu coleg, nimeni altul decât omul cu două licenţe, inginerul RUDOLF MUNTEANU, care spunea că este cel mai îndreptăţit să dea relaţii asociaţiilor de proprietari.

PAVEL CIURDARU
Fondator al ULAL Arad

La Târnova

Hainele second-hand sau ce aruncă alţii ni se potriveşte nouă

Hainele second-hand tind să devină o „mană cerească" pentru cei care nu dispun de fondurile necesare, pentru a-şi achiziţiona îmbrăcăminte dintr-un magazin. În această situaţie nu se află doar cei de la oraş, ci şi locuitorii de la sate. Pentru ei, hainele second-hand „sunt o salvare", în primul rând pentru că nu sunt chiar atât de costisitoare, iar în al doilea rând agricultorii nu au nevoie de haine de sute de mii de lei pentru a lucra în grădină.

La Târnova, hainele aduse de ţigani de prin tot felul de containere europene sunt la mare trecere în rândul oamenilor de acolo. Unul dintre cei cu care am schimbat două vorbe ne-a spus că „hainele astea sunt într-o stare destul de bună, preţul lor este pentru... buzunarele noastre, şi oricum nu avem noi nevoie să fim aşa de fercheşi ca voi oraşenii."

Din spusele „comersanţilor" de haine second-hand a reieşit că „ceva bani ies din vânzarea de astfel de haine, pentru că nu sunt scumpe şi oamenilor chiar le plac."

Ce nu mai folosesc alţii, folosim noi. Cu toate acestea, hainele „la mâna a doua" sunt, pentru o mare parte a românilor, aşa cum spunea un târnovan, „prima".

R. M.

La Spitalul Matern

LAPAROSCOPUL VA FUNCȚIONA DIN NOIEMBRIE

În primăvară, Primăria a organizat un bal filantropic unde s-au strâns peste 500 milioane lei pentru achiziționarea unui laparoscop pentru Spitalul Matern din Arad.

Suma nu a fost suficientă pentru cumpărarea aparaturii cu toate echipamentele auxiliare, așa că Spitalul Matern a mai pus la bătaie 6000 DM pentru ca laparoscopul să ajungă în incinta Spitalului. Dr. **Sorin Prișcă** preciza că „proprietarul laparoscopului e Primăria, iar la noi se află în comodat". După ce au primit sprijin din partea renumitului profesor timișorean Munteanu, care lucrează cu un astfel de aparat, echipa de medici arădeni va începe să folosească laparoscopul în primele două săptămâni ale lunii noiembrie. Laparoscopul este un aparat modern, cu o microcameră video, care înlocuiește clasicul bisturiu. Iată câteva dintre avantajele utilizării lui: inciziile abdominale vor fi de dimensiuni mult mai reduse, intervenția va fi mai puțin invazivă iar costurile operației sunt mult mai mici în comparație cu cele ale operației clasice.

T.M.

ROMÂNII DE PRETUTINDENI SE ÎNTÂLNESC LA TIMIȘOARA

Sâmbătă, duminică și luni, la Timișoara, sub egida „Astra"-ei se va desfășura întâlnirea românilor de pretutindeni. Vor fi delegații ale românilor din Republica Moldova, Ucraina, țările fostei Iugoslavii etc. De la Arad, va participa vicepreședintele PUNR, Teodor Mihuț. Acesta ne-a declarat: **„Este evident că se vor produce schimbări majore în politica mondială. În acest context, cred că românii din diaspora trebuie să-și strângă rândurile, mult mai mult decât au făcut-o până acum. De asemenea, cred că România trebuie să pună umărul la strângerea acestor relații, să se intereseze mai mult de soarta acelor români care trăiesc înafara hotarelor țării."**

Mihuț a ținut să menționeze că a fost invitat la întâlnire în virtutea legăturilor pe care le-a avut cu românii din diaspora ca președinte al Partidului Reîntregirii, partid care a fuzionat cu PUNR.

S. TODOCA

PREFECTUL LA STRUNGUL

NEÎNCREDERE PE DE-O PARTE, OPTIMISM PE DE ALTA

Așa poate fi caracterizată întâlnirea care a avut loc ieri între Prefectul Aradului, Gheorghe Pele, și conducerea - sindicatul societății comerciale ARIS S.A. Neîncrederea strungarilor în viitorul fabricii, optimismul prefectului în șansele unei privatizări reușite.

„ATUNCI A FOST ÎNMORMÂNTATĂ ECONOMIA"

Întâlnirea de ieri a urmat celei de săptămâna trecută, care s-a desfășurat la Prefectura Arad, cu participarea reprezentanților unor instituții arădene, la care ARIS are datorii de zeci de miliarde, precum și ai S.I.F. Banat-Crișana. După mai multe încercări de privatizare, eșuate în ultimii doi ani, în prezent fabrica de strunguri a ajuns oarecum între cioçan și nicovală: ori se privatizează cât mai urgent, ori se declanșează procedura falimentului. Acestea au fost aspectele discutate ieri. Amintind despre „tăvălugul dobânzilor din perioada '93-'97, **Gheorghe Pele** a spus: „Firmele, fie ele particulare sau de stat au contractat credite bancare cu dobânzi de 38%, iar la rambursare li s-au perceput dobânzi de 130% sau chiar de 250% pentru cei care n-au putut să le plătească la timp. Atunci s-a înmormântat economia românească. Nu vreau aici să fac politică, știu că aveți probleme. Acestea sunt inerente tranziției, dar apreciez că ați rămas aici în ciuda tuturor greutăților. Ce depinde de noi am făcut și vom face și de acum încolo. Vreau să vă ajut, dar nu depinde numai de mine. Voi fi alături de dumneavoastră și de-acum înainte. Hai să vedem odată fabrica privatizată și eu zic că va fi bine". În replică, **Alexandru Stan**, membru în biroul Sindicatului Liber „ARIS", a spus: „Cred că suntem singurul sindicat din țară care de 10 ani încoace am cerut privatizarea fabricii. Nu s-a reușit acest lucru. Acum se încearcă din nou, dar noi nu știm cine răspunde de noi la București. Ce se va întâmpla cu fabrica dacă e scoasă la privatizare și nu o cumpără nimeni? Noi nu vrem să vindem fabrica, să fie dați afară oamenii și în ateliere să se facă croitorii! Nu suntem foarte optimiști în privința privatizării." Pentru a întări cele afirmate, sindicalistul a amintit despre TEPRO IAȘI și Combinatul Siderurgic Reșița, privatizări eșuate lamentabil.

„REGIILE AUTONOME FALIMENTEAZĂ SOCIETĂȚILE COMERCIALE"

Referindu-se la modul în care privesc cei din capitală privatizarea fabricii de strunguri, **Romulus Opruț**, fostul director general al S. C. ARIS S. A. a remarcat: „La întâlnirea cu fostul ministru Radu Sârbu, la care au participat și reprezentanții firmei germane Weiler, interesați de ARIS, după o jumătate de oră ministrul s-a ridicat și a plecat, motivând că are o altă întâlnire. Nemții s-au uitat la noi, noi la ei, iar după 10 minute am plecat neavând ce discuta cu consilierul rămas în locul lui Sârbu. Nemții au plecat dezamăgiți, iar nouă acea întâlnire ne-a lăsat un gust amar. Partenerii noștri străini ar trebui tratați cu mai mult respect." În continuare, Opruț a vorbit despre „rolul" regiilor autonome locale, la care ARIS are mari datorii. „La nivel local, regiile fac două lucruri: falimentează societăți comerciale și ruinează familii. Asta în timp ce oamenilor de rând le e și jenă să intre în sediile lor luxoase." „Nici nu știm să deschidem ușile", a completat un alt angajat, participant la discuții.

În același context a vorbit și actualul director general al fabricii, **Teodor Horga:** „Din păcate, lucrurile merg încet la APAPS. Nici acum nu pot să ne spună când o să apară în ziar anunțul referitor la privatizarea fabricii. După anunț durează vreo trei luni formalitățile. Am vrea să știm și noi: ne privatizăm sau nu?"

În ciuda neîncrederii manifestate de strungari în finalul discuțiilor, prefectul Pele i-a asigurat de sprijinul său și de faptul că „am găsit deja înțelegere la București" în chestiunea privatizării S. C. ARIS S. A. „Îl rog pe dl. director Horga să mă sune zilnic, să discutăm problemele curente privind privatizarea fabricii", a conchis prefectul.

FLORIN TRUȚ
Foto: **VIOREL MUSCĂ**

Ce faci de Revelion?

Îți spunem noi! Te abonezi la CONNEX si vii la Moneasa!!!

Sejur de 5 zile la Hotel Parc din Moneasa pentru două persoane cu transport, cazare si masa de Revelion inclusă***.

Siemens A35
755000 Lei**

Motorola V2288 - 714000 lei**
Alcatel OTE - 829000 lei**

Și în plus pentru fiecare abonament primești pe loc un cadou surpriză.

Oferta CONNEX valabilă până la 31 octombrie
Abonează-te la CONNEX până la 31 octombrie 2001 și indiferent de abonamentul ales, beneficiezi de 50% reducere la abonament timp de 6 luni*.
În plus cumpără și activează orice cartelă SIM reîncărcabilă CONNEX Go! sau KAMARAD în perioada 1-31 octombrie 2001 și vei beneficia de o reducere de preț ulmitoare de $12, la $7

BestSound
www.bestsound.ro

dealer autorizat CONNEX

Str. Lucian Blaga, Nr. 13
(Vis-a-vis de Comisariat)

(2205016)

*primele 6 luni de contract; **Nu include TVA; valabil doar cu conectare la CONNEX; în limita stocului disponibil.
***regerea la sorți va avea loc în 20 decembrie 2001

O NOUĂ COMISIE PENTRU PROTECȚIA COPIILOR

În baza Ordonanței 123 din 8 octombrie a.c. se desființează Comisia de expertiză a minorilor cu handicap de la nivelul Inspectoratelor de Stat Teritoriale pentru Handicapați (I.S.T.P.H.). **Aurel Luca**, inspector șef la I.S.T.P.H. Arad precizează că atribuțiile forului desființat vor fi preluate de o comisie care se va ocupa de protecția copiilor în general (atât a celor cu handicap cât și a copiilor străzii etc.). Noua comisie va funcționa sub tutela Autorității Naționale pentru Protecția Copilului și Adopții și va fi formată din 11 persoane. Comisia va fi prezidată de secretarul general al Consiliului Județean - **Ioan Silaghi** și va avea în componență, pe lângă medici specialiști, reprezentanți din partea Direcției Generale pentru Protecția Drepturilor Copilului, Inspectoratului Școlar Județean, Prefecturii, Poliției, Serviciului de Ajutor Social al Primăriei, ONG.

Noua comisie va funcționa începând cu data de 15 noiembrie a.c.

T. M.

INVITAȚIE LA DRUMEȚIE

Sub genericul „Venți cu noi!" iubitorii de drumeție sunt invitați sâmbătă, 20 octombrie 2001 într-o excursie pe traseul: Conop-valea Conopului-Cioaca Marian - „La Sulap" - creasta principală a munților Zărandului - izvorul Ivănița - creasta Milovei - sat Milova - stația CFR Milova, în lungime de 21 km. Plecarea din Arad are loc sâmbătă, cu trenul de la ora 7,50 până la Milova, iar întoarcerea la ora 18,58. Conducător de grup: Crișan Cecilia. Cheltuieli de transport: 39.000 lei. Întâlnirea participanților cu grupul are loc cu 30 minute înainte de plecarea trenului în fața stației CFR Arad.

RENUNȚAȚI LA AVORT ÎN FAVOAREA CONTRACEPȚIEI MODERNE

La întâlnirea cu presa, ieri, la Spitalul Matern din Arad dr. **Iliana Ardelean**, medic primar obstetrică-ginecologie, inspector la DSP Arad și dr. primar **Sorin Prișcă**, purtătorul de cuvânt al instituției gazdă, au abordat tema contracepției.

După cum opinau cei doi medici: la nivelul județului Arad rețeaua de planificare familială răspunde nevoilor unor categorii largi de populație.

În 1994, printr-un program național finanțat de Ministerul Sănătății s-au pus bazele unor cabinete de planificare familială, unde medicii acordă consiliere în planificarea familială (planing), dar și asistență medicală. La ora actuală în Arad funcționează trei cabinete de planing (pe str. Sebeșului, la Policlinica Municipală) și două cabinete în județ, la Lipova și Ineu.

În aceste cabinete medicii consiliază femeile care doresc să evite o sarcină, să planifice un copil sau să discute despre problemele de dinamică sexuală.

În cadrul serviciilor de planing se oferă consultații inclusiv pacienților care nu pot face dovada de asigurat. După consilierea acordată de medic persoana care apelează la acest tip de servicii decide asupra metodei contraceptive.

Cabinetele oferă contraceptive gratuit, dar și contra cost, la un preț mai mic decât cel practicat de farmacii. Beneficiază de gratuitate elevele, studentele, șomerele, femeile care au un venit lunar mediu sub minimum pe economie.

Statisticile Organizației Mondiale a Sănătății arată că 92% din contracepția la nivel mondial se face pe baza contraceptivelor orale combinate. E foarte importantă consilierea medicului deoarece folosite „după ureche" contraceptivele orale pot duce la hemoragii.

La nivel județului Arad, 7500 persoane sunt în evidența cabinetelor de planing. După statisticile DSP, lunar acestora li se adaugă încă 100, care doresc să folosească o metodă contraceptivă modernă. Cea mai frecventă opțiune a femeilor din județul Arad este pentru contraceptivele orale.

Se are în intenție extinderea posibilității de apelare la contracepție și în rețeaua medicală primară (medici de familie), tocmai în ideea diminuării avorturilor.

Medicii susțin că ÎNTOTDEAUNA e de preferat să apelați la o metodă contraceptivă modernă. Avortul, singura „operație oarbă", chiar dacă pare o manevră simplă, poate avea consecințe dramatice pentru orice femeie.

T. MATICA

ÎNDOIȚI SÂRMA!

Aflați pe un loc pe podium, nesperat la începutul campionatului, ce obligă acum în ceva măsură, cei de la F. C. UTA au dat multe pronosticuri peste cap și suntem siguri că și de acum încolo se va întâmpla la fel.

Locul 3 în clasament, la doar un gol distanță de locul 2, face - la ora actuală - din UTA o echipă respectată, dar și vânată, deopotrivă. Chiar și antrenorul „Bătrânei Doamne", Ionuț Popa spune că: **„Mi-e frică de acest meci, ca și de toate celelalte, căci echipele cu care jucăm vor să ne învingă, locul 3 nefiind la îndemâna oricui."**

La prima vedere, meciul de mâine, din cadrul etapei a XI-a, împotriva Industriei Sârmei Câmpia Turzii, pare mai lejer, formația oaspete fiind una din nou-promovatele în „B", în acest sezon. Nu este - însă - deloc așa, deoarece Câmpia Turzii a scos două egaluri în deplasare (F. C. Bihor și Olimpia S. Mare), a marcat de fiecare dată în alte două partide pe care le-a pierdut și a fost învinsă la limită, 1-0, la Craiova, de Extensiv. Vorba aceluiași Ionuț Popa: „Jocul de sâmbătă nu-i o foaie verde. Sper ca elevii mei să înțeleagă faptul că vizitatorii evoluează destul de bine în deplasare și doar tratând meciul cu mare seriozitate putem învinge."

La UTA nu sunt suspendați, iar Drida este - în continuare - indisponibil. Un semn de întrebare îl ridică și Luca, în funcție de starea acestuia fiind alcătuită și linia de mijloc. Având dureri la spate, acesta riscă să lipsească din primul unsprezece, cel care îl poate substitui fiind mai mult ca sigur Buhuș.

Ionuț Popa a luat și o decizie importantă, hotărându-se să nu-i convoace pentru acest meci pe internaționalii de juniori Huțan, Mărginean și Fritea, antrenorul arădean motivând că sunt obosiți.

Ieri după-amiază, jucătorii UTA-ei au intrat deja în cantonament, în număr de 18. Primul unsprezece va arăta, aproape sigur, astfel: Mârne-Panin, Zaha, Botiș, Panaitescu-Luca (Buhuș), Precious, Todea, Ciubăncan-Miculescu, Kent.

De cealaltă parte, echipa oaspete, Industria Sârmei Câmpia Turzii vine la Arad să continue evoluțiile apreciabile din acest sezon. Cu Adrian Coca pe banca tehnică, „sârmarii" sunt surpriza plăcută din „lotul" divizionarelor C sosite în „B" și UTA nu trebuie să-i subestimeze deloc. Asta, doar în cazul în care se consideră că

Avancronica etapei

locul echipei arădene nu este pe podium. Oaspeții pot produce surpriza la Arad, însă utiștii au datoria să învingă, dacă tot au ajuns până aici.

Îndoind sârma, pe malurile Mureșului, „Bătrâna Doamnă" se poate gândi la mai mult și - de notat - rămâne pe drumul spre cele cinci victorii pe care le-a invocat Ionuț Popa, pentru a se trage la promovare. Primul unsprezece al sârmarilor ar putea fi următorul: Ceclan-Foro, Șimon, Gatea, Kiss-Oncică, Dîmbean, Ghiță, Hidișan-Anca, Mățiu.

Meciul de mâine, care va începe la ora 11,00, va fi arbitrat de Mihai Breaz (Blaj) - la centru, Marian Deaconu (Ploiești) și Boris Ganea (Slobozia). Observatorul FRF se numește Tiberiu Demian - din Zalău.

Celelalte meciuri ale rundei a XI-a sunt următoarele: ASA Tg. Mureș-Extensiv Craiova, F. C. Baia Mare - Apulum A. Iulia, F. C. Bihor-CSM Reșița, „U" Cluj-Olimpia S. Mare, Pandurii Tg. Jiu-„Poli" Timișoara, Jiul Petroșani-Gaz Metan Mediaș, Minaur Zlatna-Internațional Pitești.

LEO SFÂRA

Ionuț Popa pare să supravegheze ceea ce ar trebui să fie lovitura decisivă a lui Panin, împotriva Industriei Sârmei Câmpia Turzii.
Foto: **V. MUSCA**

UN FOST JUNIOR DE LA UTA A JUCAT FOTBAL DINCOLO DE OCEAN

Numele Petrică Trofin nu spune nimic iubitorilor fotbalului arădean. Și totuși, după ce veți parcurge aceste rânduri, vă veți convinge că nu e neapărat nevoie să fii vedetă pentru a reuși în viață. E adevărat că norocul a fost de partea lui, mai mult decât la alți tineri. Petrică, sau Peter, cum îi spun prietenii, este student în Arad, la Facultatea de Științe Umanist-Creștine în anul I. Trecutul lui este unul interesant și de aceea l-am rugat să ni-l povestească.

În 1996, Petrică a jucat fotbal la juniorii UTA-ei, pe postul de atacant, având-l ca antrenor pe Viorel Sima. Apoi, în 1997-1998 a continuat fotbalul la Sântana, unde a fost remarcat de niște americani veniți să sponsorizeze Casa de copii din localitate. Când i s-a propus să plece în America pe perioada vacanței școlare pentru a juca fotbal acolo, nu a ezitat. Astfel a ajuns în Minnesota, unde a semnat un contract pe cinci ani cu formația din liga secundă, Killix. Și-a prelungit viza și a continuat mai departe, fiindu-i asigurate taxele de școlarizare, cât și cele necesare unui trai decent de către club. „Ceea ce m-a mirat foarte mult a fost faptul că acolo există un spirit colectiv de echipă extraordinar" a completat Petrică.

Datorită perseverenței i s-a propus ca alături de alți colegi să preia o grupă de copii de 10-11 ani, pe care să-i ajute să dezlege tainele acestui sport. „Cred că a contat mult faptul că eu veneam din Europa, unde se punea preț pe fotbal, în timp ce la ei important era baschetul" a precizat Petrică.

În iulie 1999, cu o lună înainte de a începe facultatea, Petrică s-a reîntors în țară să-și vadă familia. Însă, când a cerut ambasadei prelungirea vizei, nu i-a fost acordată. Având în continuare contract cu clubul Killix, toate cheltuielile sunt suportate de către ei. Fotbalistul speră că va reuși să plece cât mai curând, iar dacă nu, are oricum o experiență interesantă și totodată utilă.

ADELA CIOLOCOI

Fotbal - Cupa Trandafirul

„ADEVĂRUL" A TERMINAT ÎN FRUNTE GRUPA A

Calificată încă dinaintea ultimului meci din grupă, echipa ziarului „Adevărul" a luptat miercuri seara pentru șefie, pe care a și obținut-o în urma rezultatului de egalitate înregistrat în compania CET-ului. A fost un 3-3 extrem de spectaculos, pentru care au muncit Truțiu, Scridon, Mnerie, Truț, Tănasă, Dănilă, Toduța și Munteanu. Punctele ziariștilor au fost marcate de Toduța (2) și Tănasă, cei mai încântați de reușitele „Adevărului" fiind cei de la PD, care - până la urmă - au ocupat locul secund în grupă și totodată accesul în sferturile de finală ale Cupei Trandafirul. Dar iată și configurația finală a grupei A: 1. Adevă-rul 7 p.; 2. PD Arad 6 p.; 3. CET 4 p.; 4. Curtici 2000 0 p.

Următorul joc al team-ului de la Adevărul va avea loc duminică de la orele 12,00, în compania ocupantei poziției a doua în grupa C.

TRANDAFIRUL GALBEN

SPORTUL ȘCOLAR

Zilele trecute s-a desfășurat la Beliu concursul școlar - faza pe centru - mediu rural.

Concursul a avut o organizare foarte bună, o contribuție esențială având-o d-na directoare Purice Sofia și profesorii de educație fizică Sarkozi Mihai și Coraș Pavel.

La concurs au participat elevi din școlile: Apateu, Bocsig, Craiva, Groșeni, Hășmaș, Cermei și Beliu.

În urma disputării meciurilor, s-au consemnat următoarele rezultate:

Handbal fete: Apateu-Beliu 6-3; Craiva-Bocsig 8-13; Apateu-Cermei 9-4. În finală, Bocsig-Apateu: 13-7.

Handbal băieți: Craiva-Apateu: 11-9

Fotbal cls. V-VI: Cermei-Bocsig 4-3; Beliu-Hășmaș 6-1; Cermei-Groșeni 5-1; Apateu-Beliu 3-1. Finala: Cermei-Apateu 3-2

Fotbal cls. VII-VIII: Beliu-Groșeni 5-0; Cermei-Apateu 3-2; Hășmaș-Beliu 0-3; Cermei-Bocsig 4-0. Finala: Beliu-Cermei 2-0.

Profesor,
COSMIN SĂRAC

Baschet feminin

AR PUTEA DEBUTA NAGY ILDIKO

Sâmbătă, la meciul B.C. ICIM-CET Govora, în formația arădeană ar putea debuta Nagy Ildiko. Timișoreanca în vârstă de numai 17 ani, care a evoluat în Ungaria, la Kecskemet, este componentă a lotului național de tineret. De circa o lună de zile ea se antrenează cu baschetbalistele campioane. Managerul general Petru Eles încearcă să obțină chiar astăzi acceptul Federației de specialitate, în vederea legitimării sportivei. În altă ordine de idei, precizăm că partida programată la ora 10,00 va fi arbitrată de cuplul Viorel Constantinescu (Cluj) - Radu Bucerzan (Timișoara).

A. HĂRȚĂU

PROGRAMUL COMPETIȚIILOR

● **Fotbal.** Sâmbătă, ora 11, pe stadionul UTA, în cadrul Diviziei B, are loc meciul: **FC UTA-Industria Sârmei Câmpia Turzii.**

● În Divizia C, sâmbătă, ora 11, se dispută partidele: **West Petrom Arad-Cuprirom Abrud, Telecom Arad-Inter Petrila și Tricotaje Ineu-A.C.U. Arad.**

● În Divizia D - Rowo, **sâmbătă, ora 15:** Păulișana Păuliș-Șoimii Pâncota, Șoimii Lipova-Înfrățirea Iratoșu (ora 11), Comera-Progresul Pecica, Gloria Arad-Vulturii Socodor (ora 11), Crișul Chișineu Criș-Victoria Nădlac, Romvest-Armonia Ineu. **Duminică, ora 15:** Tricoul Roșu Satu Nou-Frontiera Curtici, Șiriana Șiria-U. Arad.

● În „Onoare", duminică, ora 15, **Seria A:** Ghioroc-Satu Mare (sâmbătă), Macea-Șeitin, Covăsânț-Zimandu Nou, Do-robanți-Bârzava, Sp. German-Sânleani, Vinga-Zimand Cuz, Sântana-Glogovăț '99, Zăbrani-Felnac. **Seria B:** Dezna-Șepreuș, Gurahonț-Berechiu, Șicula-Șimand, Hășmaș-Cr. Sebiș, Apateu-Sintea Mare, Bocsig-Țipari. Nădab și Beliu stau.

● În „Promoție", duminică, ora 15, **Seria A:** Semlac-Mân-druloc, Crucenii-Căpâlnaș, Mănăștur-Mailat, Munar-Miniș, Fântânele-Secusigiu, Săvârșin-Ususău. Zădăreni stă. **Seria B:** Chier - Drauț, Nădab-Horia, Zărand-Olari, Agrișu Mare-Nadăș, Chereluș-Dud, Protguard - Seleuș. **Seria C:** Cermei-Bârsa, Șomoșcheș-Lunca Teuzului-Gurba, Buteni-Vârfurile.

● **Baschet.** Sâmbătă, la Sala Sporturilor „Victoria", au loc meciurile de baschet după următorul program: ora 10, **BC ICIM Arad-CET Govora** (Divizia A feminin), iar de la ora 12 **BC West Petrom Arad-Rapid București** (Divizia A masculin).

● **Handbal.** Sâmbătă, ora 14, la Sala Sporturilor „Victoria", în cadrul Diviziei A la handbal masculin are loc meciul: **HC Safilar Arad-Univ. UCMR Reșița.** Duminică, ora 10: **LPS CSS Arad-AS Marta Baia Mare** (jun. I/feminin).

● **Orientare sportivă.** Vineri, sâmbătă și duminică, în zona Sebiș-Dezna are loc campionatul național de orientare pe timp de noapte, pe echipe și Cupa Zărandului ediția a 55-a.

Baschet masculin PUNCT. ȘI DE LA CAPĂT

● Diferența care încă există între baschetul autohton și cel european, supradimensionată totuși, a ieșit la suprafață miercuri seară la Sala Polivalentă. ● West Petrom a înfruntat o adversară redutabilă, omogenă, bine plasată financiar și având foarte puține puncte nevralgice (cu excepția unuia, toți jucătorii lui Lokomotiv și-au înscris numele pe lista marcatorilor). ● A impresionat media de înălțime a echipei ruse, mult superioară celei arădene. ● Că nu am întâlnit o grupare modestă, rezultă din faptul că Adkins a activat la Panathinaikos, Farmer în Italia și Spania, iar „internaționalul" lituanian Zukauskas aproape că nu mai are nevoie de prezentări. ● Lor li s-au alăturat, printre alții, rusul de „națională" Koudelin și slovenul Jagodnik. ● Date fiindu-i experiența și valoarea, pe arădeanul Toni Alexe cădea o responsabilitate destul de mare. Fără a juca slab, Toni a fost „cu o idee" mai șters decât de obicei. Să nu uităm, însă, că el a revenit după o lungă indisponibilitate. ● Nu au fost în apele lor, din păcate, pivoții Burlacu, Apostol și Anghel, care s-au văzut dominați în lupta de sub panouri, aducând în total doar șase puncte echipei. Sperăm să se revanșeze în fața Rapidului, mâine ● În rest, la Polivalentă am avut de toate - spectacol, focuri de artificii, prezentare în stil NBA, la lumina reflectoarelor, spectatori frenetici purtând în mâini inimi galben-albastre (culorile petroliste), majorete și muzică. ● La apariția favoriților, pe suprafața de joc s-a abătut o ploaie de hârtiuțe cu inscripția berii Kaiser, dezlănțuindu-se potopul. Începerea disputei s-a amânat pentru câteva minute, timp în care au fost adunate hârtiile. ● Nu au lipsit oficialitățile: președintele C. J., Caius Parpală, consilierul Dan Ivan și primarul Aradului, Dorel Popa. Ultimul și-a părăsit locul rezervat în primul rând al tribunei, în minutul 7. ● Returul - care se va derula la Rostov pe Don, miercurea viitoare, datorită zonei de război ruso-cecene - va fi, desigur, o simplă formalitate. ● Oricum am privi însă lucrurile, în pofida înfrângerilor suferite, experiențele Ramat Gan (de anul trecut) și Mineralnye Vody (de acum) trec drept benefice. Din ele și din apropiata participare la Liga Sud-Est Europeană se pot învăța multe. Călițiîn confruntări cu echipe de calibru, avem șansa să o luăm de la capăt mai puternici, pentru a putea respira aerul rarefiat al baschetului masculin european.

ADRIAN HĂRȚĂU

HECTOR CHUMPITAZ A FOST ARESTAT LA DOMICILIU

Fostul fundaș peruvian Hector Chumpitaz a fost arestat la domiciliu, printr-o hotărâre dictată, miercuri, de judecătorul Angela Bascones, sub acuzația de deturnare de fonduri publice, informează AFP, citînd surse judiciare.

Chumpitaz, care a refuzat să facă orice declarații, este bănuit de complicitate cu fostul șef al Serviciilor Secrete din Peru, Vladimir Montesinos, acuzat de corupție.

Fostul fundaș peruvian, considerat un simbol al fotbalului național în anii 1970-1980, se ocupa, în prezent, de promovarea fotbalului în rîndul copiilor din cartierele orașului Lima.

CURSURI DE ÎNOT

La Bazinul de înot acoperit „Delfinul" se organizează cursuri de inițiere la înot pentru copii și adulți, sub îndrumarea profesorilor specializați. Cursurile pentru copii sunt conduse de profesorii Doru Oniță, Doru Panait, Radu Gheorghe, Gabriel Iazbinski și Sebastian Lucaci, iar cursurile pentru adulți sunt conduse de prof. Aureliu Zabu.Cursurile au loc zilnic, de la ora 17. Informații la telefon 228283.

KARATEKA ARĂDENI, PE PODIUM LA „SELLYE CUP"

Localitatea maghiară Sellye a găzduit recent o întrecere de karate la care au participat concurenți din șase țări: Slovacia, Croația, Ungaria, Iugoslavia, Bosnia Hertegovina și România. Sportivii clubului arădean Banzai, pregătiți de Dan Duma, au obținut o serie de rezultate notabile, după cum urmează: Raul Matei - aur kata individual, copii născuți în 1992, Alexandru Porumb - aur kata individual, copii născuți în 1991, Fabian Moldovan - argint kata individual, copii născuți în 1990, Gabriela Lukacs - locul 5 kata individual, sportivi născuți în 1985, Mihai Mag - aur kumite individual, Open, seniori. Sâmbătă, 20 octombrie, la București va debuta C.M. Skun (Shotokan Karate United Nations), la care va lua parte, în calitate de component al „națională" României, arădeanul Mihai Mag.

A. HĂRȚĂU

TV săptămânal ADEVĂRUL

Programele săptămânii 19 - 25 octombrie 2001

Gala premiilor Emmy va avea loc la 4 noiembrie

Gala premiilor Emmy, amînată de două ori după atacurile teroriste din 11 septembrie, va avea loc la 4 noiembrie, a anunțat Academia de Arte și Științe ale Cinematografiei.

Decernarea premiilor Emmy, echivalentul pentru televiziune al prestigioaselor Oscar - va avea loc la Shubert Theatre, în Los Angeles.

Inițial, spectacolul a fost programat la data de 16 septembrie, dar a fost amînat din respect pentru victimele atentatelor din 11 septembrie. Data fixată ulterior a fost 7 octombrie, dar gala s-a amînat din nou, pentru că Statele Unite au început atacul asupra Afganistanului exact în acea zi.

În acest an, gala premiilor Emmy le-a pus mari probleme producătorilor, care au fost nevoiți să schimbe scenariul original, în lumina tragediei care a lovit America. Spectacolul a fost complet refăcut pentru transmisia din 7 octombrie, amînată cu numai cîteva ore înainte de a începe.

Canon

Imaging across networks

Soluții complete IT

Canon MultiPASS
- Imprimare cu jet de cerneală sau laser
- Fax/PC-fax
- Imprimantă
- Scanner
- Copiator
- Telefon

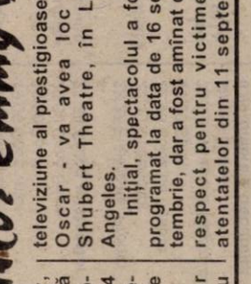

Canon Powershot
-Cameră digitală foto
-Obiectiv cu zoom optic
-Memorie maximă cu CF tip II

Canon Camcorder
-Cameră digitală video
-Obiectiv cu zoom optic
-Memorie maximă cu CF tip II

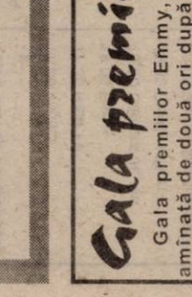

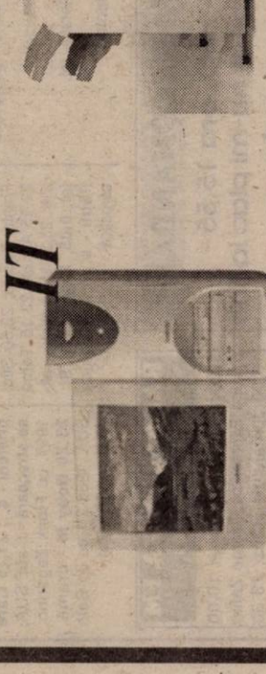

Canon GP/CLC
- Copiator digital

opțional:
-configurare în rețea
-Fax
-Imprimantă
-Scanner

Calculatoare în orice configurație la prețurile cele mai mici!

ELECTRONIC SHOP
Arad: P-ța UTA, bl. U1-2, tel/fax: 057 / 271123; 271642; 289642
Timișoara: Str. Lucian Blaga nr. 3 tel/fax: 056 / 196684; 196845

În sprijinul *Agricultorilor arădeni, societăți agricole, asociați și persoane fizice*

Grupul de firme

CENTROSOJA ARAD

CENTROSOJA

Str. Poetului nr. 105-107 Arad-Romania
Informații telefon: 057-270408
Fax: 057-250528

Achiziționează
- *Porumb Boabe*
- *Floarea Soarelui*
- *soia*

Important
Plata se face în termen de 7 zile de la recepția Produselor.

Vinde
Pentru campania de toamnă
semințe de calitate
din următoarele sortimente:
- *Orzoaică de toamnă:* TRASCO C1
- *Grâu de toamnă:* Partizanca C1, Arieșan C1, Alex C1
- *Substanțe pentru tratat Semințe:* DIVIDEND STAR 036FL

Important
Plata produselor Achiziționate se poate face în bani Sau în produse agricole (Grâu, porumb, floarea-soarelui, soia)

EST MĂSURA ECONOMIEI TALE

TRANS CONSTRUCT

VINDE DIN STOC
ȘI
PREIA COMENZI

ȚIGLE CERAMICE
IMPORT UNGARIA
CAL. I – tip JAMINA

KERINGO CSARDAS | TANGO POLKA

- VATĂ MINERALĂ
- FOLIE PENTRU ACOPERIȘ

ARAD, CALEA RADNEI (SPRE DEVA) NR. 262

TELEFON: 057-25.22.58.

(1834552)

TVR 1

7,00 Jurnalul de dimineață
7,15 Magazin matinal
8,25 Șapte zile - s., ref.
9,10 Mizerabilii - dramă, Franța/Italia, Spania, SUA, 2000 (II)
10,45 Reflecții rutiere - rel.
11,00 TVR Craiova
13,00 Justițiarii - rel.
14,00 Jurnalul de prânz
14,30 Drepturile omului
15,30 Convietuiri
17,00 Baywatch Hawaii - s.
17,45 Pasiuni - s.
18,30 Șapte zile - s.
19,15 Știri. Sport
19,35 România politică
20,00 Jurnal. Meteo. Sport
20,30 Ploaia de stele
22,00 Știrile de sâmbăta asta
22,30 Amy - s.
23,30 Jurnalul de noapte
0,00 Tunelul - thriller SUA, 2000
1,40 Jurnal. Meteo. Sport - rel.
2,15 Profesioniștii - rel.

TVR 2

7,00 Femeia misterioasă - s., rel.
8,00 Veni, video, vici!
8,15 Desene animate - rel.
9,30 Tribul - s.
10,00 Paradisul de lângă noi - rel.
10,30 Dantela Insulei Pag - rel.
10,50 Știri
11,00 Din coasta Evei - rel.
12,00 Mit și istorie - rel.
12,30 Tată, am încurcat-o! - s.
13,00 Femeia misterioasă - s.
13,45 Desene animate
15,00 Știri
15,10 Televiziunea, dragostea mea - rel.
16,15 Fete - rel.
16,30 Da. nu@tvr.ro
17,30 Tribul - s. rel.
18,00 Țara de piatră
18,30 Știri
18,35 Mac Intyre, reporter detectiv - doc.
19,20 Desene animate
19,45 Drumul spre Avonlea - s.
20,35 Tată, am încurcat-o! - s. rel.
21,00 D'ale lu' Mitică
22,00 Știri
22,30 Capcana flăcărilor - acțiune, SUA, 2001
0,10 Pet Shop Boys în concert
0,45 Viețile din Etretat

PRO TV

7,00 Bună dimineața!
8,00 Știrile Pro TV - Ziarul dimineții tale
9,00 Tânăr și neliniștit - rel.
10,00 ro.r
10,05 Monștrii - s.
10,45 Lege și ordine - s.
11,30 Ani de liceu - s.
12,00 Viața în sălbăticie - western, acțiune, SUA, 1985 (III)
14,00 Atât de aproape de cer - f. rel.
16,00 Tânăr și neliniștit - s.
17,00 Știrile Pro TV
17,45 Seara regăsirii
18,00 Tânăr și neliniștit - s.
19,00 Știrile Pro TV
20,00 Lanțul slăbiciunilor
21,00 Batman - acțiune, SUA, 1989
23,00 Seara regăsirii
23,15 Marcă înregistrată cu Andi Moisescu
23,50 Ro.
0,00 Ce se întâmplă, doctore? - comedie, SUA, 1972
2,00 Cod „Crima" - dramă, psihologic, SUA, 1997
4,00 Legiunea - SF, acțiune, SUA, 1998

ANTENA 1-TV ARAD

7,00 Observator
8,00 Cafeaua cu saré - talk-show
9,00 Știri TVA - rel.
9,30 Pactul de stabilitate - rel.
9,30 Publicitate
10,00 Indiana Jones - s.
11,00 Echipa perfectă - s.
12,00 Sub soarele Africii - s.
13,00 Știrile amiezii
14,00 Alexandru cel Mare - dramă istorică, SUA, 1956
16,00 Muzică populară
16,35 Publicitate, Promo
16,45 Știri TVA
17,20 Milagros - s.
19,00 Observator
19,50 Sport
20,00 Gong Show
21,30 Calea misterelor - s.
22,27 Publicitate, Promo
22,30 Observator
22,45 Ediția de noapte
23,00 Sport
23,05 Noaptea târziu cu Mircea Badea
0,00 Umbrele trecutului - thriller, SUA, 1997
1,30 Observator - rel.
2,30 Suflet rebel - s.
3,30 Casa de pe plajă - s.
5,00 Milagros - s. rel.

PRIMA TV

7,00 Salvați de clopoțel - rel.
8,00 Prima Mix!
12,55 Clip Art
13,00 Cu Tibanu' la pescuit și vânătoare
14,00 Real TV - rel.
15,00 În căutarea dreptății - s.
16,00 Salvați de clopoțel - s.
17,00 Impact
17,30 Real TV
18,00 Focus
19,00 Camera de râs
19,30 Strada Milion
20,00 Vrei să fii miliardar?
21,00 Romeo și Julieta - dramă, SUA, 1994
23,00 Focus
23,30 În căutarea dreptății - s.
0,30 Camera de râs
1,00 Strada Milion - rel.
1,30 Focus - rel.
2,00 Fără apărare - thriller, SUA, 1990

DISCOVERY

10,00 Aventurile lui O'Shea
10,25 Inventatorii: Kramer
10,55 Eroi
11,20 Luni de război
11,50 Kingsbury Square
12,15 Grădinărit cu Anthony Henn
12,45 Tigrii din Bengal
13,40 Marele război: 1914-1918
14,30 Mari cutremure
15,25 Nisipuri arzătoare
16,15 Călătorii la capătul lumii
17,10 Grădinărit cu Anthony Henn
17,35 Meșterul tâmplar
18,05 Aventuri la pescuit cu Rex Hunt
19,00 Călătoria umană: Explozia atractivității
20,00 Născut liber
21,00 Aventurile lui O'Shea
21,30 Inventatorii: Babic
22,00 Șobolanii printre noi
23,00 Vânătorul de crocodili
0,00 Planeta singuratică
1,00 Mașini extreme: Trenurile
2,00 Echipa timpului: Richmond

ANIMAL PLANET

8,00 Salvați animalele
8,30 SOS animalele
9,00 Spitalul veterinar
9,30 La zoo
10,30 Parcul maimuțelor
11,00 Rase de câini
12,00 Urgențe veterinare
12,30 Medicul veterinar
13,00 Acvanauții
13,30 Contact extrem
14,00 Fotograful animalelor sălbatice
15,00 Rase de câini
16,00 Salvați animalele!
16,30 S.O.S. animalele!
17,00 Spitalul veterinar
17,30 La zoo
18,00 Îngrijitor la zoo
18,30 Parcul maimuțelor
19,00 Acvanauții
19,30 Contact extrem
20,00 Urgențe veterinare
20,30 Medicul veterinar
21,00 Universul naturii
22,00 Viețuitoarele lunii pline
23,00 Dosarele crimei
23,30 În apărarea animalelor
0,00 Poliția animalelor: Broaștele țestoase
1,00 Urgențe veterinare

ATOMIC TV

7,00 Selector
10,25 Reactor - rel.
10,30 Selector
11,00 Atomix - rel.
14,00 Interactiv
15,30 Proaspete și fierbinți
15,55 Reactor - știrile zilei
16,00 Vot
17,00 Selector
19,00 Atomix
21,55 Reactor - știrile zilei
22,00 Selector
23,00 Vibrații - rel.
0,00 Insomnia

BUDAPESTA 1

6,42 Matinal; 6,45 Lumea satului; 7,00 Matinal; **9,30 Top modell** - s.; **10,05 O familie** - s. Germania; 11,05 Magazin matinal; 13,00 Știri; 14,00 Magazin regional; 14,50 Valori de artă populară; **15,05 Căldură tropicală** - s.; 16,05 Emisiunea pensionarilor; 16,35 Jocuri de spionaj - doc. Anglia 4/4; **17,30 Marsupilami** - d.a.; 18,05 Millenaris Teatrum-reportaj; 18,30 „Plantați un copac"; 19,00 Știri; 19,15 Poveste; 19,30 Fereastra - mag. informativ; 20,30 Jurnal; **21,05 Mușchetarii se întorc** - av. Anglia, Franța, Spania; 22,50 Știri; 22,55 Aktual; 23,15 Tema zilei; 23,35 Maternitate - altfel; **0,05 Regele din St. Pauli - s.**; 1,45 Cronică carpatică

RTL KLUB

7,30 Matinal; 10,05 Clubul rețetelor; **10,20 Iubire interzisă** - rel.; **10,45 Senora** - rel.; 11,35 Top Shop; 12,30 Matinal; 12,35 Calendar-religie; 13,00 Joker; 13,35 Clubul rețetelor; 14,00 Știri; 14,15 Cavalcadă - magazin; **14,20 Serial**; **14,50 Cruisade** - s.; **15,35 Milagros - s.**; **16,25 Celebri și bogați - s.**; **17,25 Maria Mercedes - s.**; 18,15 Monika - show; 19,05 Întâlniri; 19,30 Știri; 19,55 Fii și tu milionar!; 20,25 Fokus; **20,55 Între prieteni - s .**; **21,25 Care se strecoară** - f. acț. SUA, 1997, cu Frank Zagarino; **23,20 Boby M** - dramă, SUA, 1988 2/1 cu Jo Beth Williams; 0,55 Știri

VĂ RECOMANDĂM

PRO TV, ora 21,00 - Batman

❖

ANTENA 1 - TV ARAD, ora 14,00 - Alexandru cel Mare

VĂ RECOMANDĂM

HBO, ora 15,55 - 10 chestii nu-mi plac la tine

❖

PRIMA TV, ora 21,00 - Romeo și Julieta

❖

HBO, ora 22,00 - Primul submarin

RADIO EUROPA FM (89,3 MHz)

6,00-10,00 Deșteptarea; 10,00 Europa Express cu George Zafiu; 13,00 Jurnalul de prânz; 13,30 România în direct cu R. Turcescu; 14,00 Drum cu prioritate cu Radu Constantinescu; 18,00 Jurnalul de seară; 18,30 Interviurile Europa FM; 19,00 Clubul de seară cu Denis Ciulinaru; 22,00 Jurnalul de noapte; 22,30 Infomania cu Dan Goanță; 23,00 Europa lângă tine

OTV

7,00 Adio, perne!
10,35 Dan Diaconescu direct - rel.
11,35 Ministerul Culturii
12,05 Transmisiuni indirecte
12,15 Break News
12,35 Opinia străzii
13,00 Info TV
13,05 Transmisiuni indirecte
13,15 Break News
14,00 Info TV
14,35 Transmisiuni indirecte
15,45 Break News
16,00 Info TV
18,05 Ministerul Culturii
18,35 Florin Condurățeanu talk-show
19,35 Teleziarul lui Cristoiu
21,05 Dan Diaconescu direct
22,05 Piersicile lui Florin
0,00 Info TV

TELE 7 ABC

7,00 Muzică
9,59 Telecaricatura zilei - rel.
10,00 La ordinea zilei - rel.
10,15 Muzică
12,00 Reporter Tele 7 - rel.
12,30 Buletin de știri
12,40 Reporter Tele 7 - rel.
13,30 Muzică
15,30 Documentar
16,00 Muzică
18,00 Documentar
18,30 As show
19,29 Telecaricatura zilei
19,30 La ordinea zilei
20,30 Muzică
21,00 Telejurnal
21,45 Loto. Pariul Trio
21,50 Documentar
22,30 Telemedicina
23,30 Loto. Joker. Pariul Trio
23,45 Muzică
7,00 Telejurnal - rel.

TV ACASĂ

7,00 Știrile de Acasă - rel.
7,30 La casa de vis - rel.
8,00 Amor latino - s. rel.
9,00 Prima dragoste - s. rel.
10,05 Acasă la bunica - rel.
10,15 Betty cea urâtă - s. rel.
11,15 De 3 x femeie - rel.
12,15 Dădaca - s. rel.
12,40 Terra nostra - s. rel.
13,40 Iubire fără limite - s.
15,30 Războiul pasiunilor - s.
16,30 Dragoste nebună - s.
17,20 Acasă la bunica
17,30 Amor latino - s.
18,20 Căsuța poveștilor
18,30 Știrile de Acasă
19,00 Prima dragoste - s.
20,00 Betty cea urâtă - s.
21,00 De 3 x femeie
22,00 Terra nostra - s.
23,00 Dădaca - s.
23,30 Știrile de Acasă - rel.
0,00 90-60-90 Fotomodele - s.
0,50 Sânge din sângele meu - s.
1,30 De 3 x femeie - rel.
2,30 Muzica de Acasă
3,45 Acasă la români - rel.
5,45 Doctorul casei - rel.

HBO

8,00 Fata de pe pod - dramă, Franța, 2000
9,35 Camarazi de război - doc.
10,10 Chinta royală - dramă, SUA, 1998
12,10 Bean - o comedie dezastru - comedie, SUA, 1997
13,40 Spărgătorii de seifuri - comedie, SUA, 1998
15,05 Ce-am avut și ce-am pierdut - comedie, SUA, 1998
16,40 Cinema
17,10 Angela Mooney moare din nou - comedie neagră, Irlanda, 1996
18,40 Primul film al lui Doug - animație, SUA, 1999
20,00 Joc periculos - comedie neagră, SUA, 1998
21,40 Totul despre sex - s.
22,15 4 zile în septembrie - dramă, Brazilia, 1997
0,05 10 chestii nu-mi plac la tine - comedie, SUA, 1999
1,40 Povestiri din criptă: Bordelul însângerat - horror, SUA, 1996

TV RCS

8,55 Deschiderea programului
9,00 Maeștrii cascadoriei - rel.
9,45 Dulce ispită - s. rel.
10,30 Desene animate
11,00 Știrile RCS - rel.
12,00 Bărbatul viselor ei - film, rel.
13,30 Știrile RCS - rel.
14,00 Casa de nebuni - s.
14,30 Kelly - s.
15,00 Farmacia de serviciu - s.
15,30 Deșertul vorbește - s.
16,00 Emisiune în limba maghiară
17,00 Muzică populară
17,30 Atlantis Family Playhouse - s.
18,00 Camera ascunsă
18,15 Știrile RCS
19,00 Dulce ispită - s.
20,00 Domeniul de vânătoare - film
21,30 Radical Power - s.
22,00 Știrile RCS
22,30 Fetița tatii - film
0,00 Erotica
1,00 Închiderea programului

DUNA TV

6,30 Matinal; 9,40 Magazin politic; 10,05 Călătorii minunate - rel.; 10,50 Secretele mării; 11,00 Crimele din strada Margue - rel.; 12,50 Știri; 13,05 În mâinile Domnului; **13,35 Floarea ziarului** - rel.; 15,15 Cea mai fidelă muză - doc.; 15,35 Fără catedră; 16,15 Hungaria Litterata; 17,00 Clipuri; **17,15 Pești colorați** - s.; 17,40 Biserici fortificate în Ardeal; 18,00 Calendar; 19,10 Clipele unui secol; 19,30 Poveste; 20,00 Știri, sport; 20,30 Imagine generală; 21,00 Dunasport; 22,45 Știri, sport; 23,00 De ce?; 23,25 Scenarii despre sfârșitul lumii - doc. 6/1; 0,20 Punct nodal - doc. Rusia, 2/2

TV 2

6,50 Matinal; **10,00 Milady** - s.; **10,45 Diresta** - s.; 11,10 Fereastră spre Europa; 11,40 Ajută-te singur; 12,05 Ofertă directă; 13,10 Noi, maghiarii; **13,20 Marimar** - s.; **13,55 Răfuială în Gun Hill** - western, SUA; **15,45 Buni prieteni** - s.; **16,15 Călărețiii vântului** - s.; **17,10 Inimi rănite** - s.; **17,45 Lucecita** - s.; **18,35 Fiorella** - s.; 19,05 Ai legătura - concurs TV; 19,30 Fapte; 20,00 Fără milă - conc. TV; **21,00 Înger sălbatic** - s.; **21,30 Moto poliția** - s.; 22,30 Soia vieții - em. lui Szily Nora; 23,20 Adevărata primejdie - doc.; 0,30 Bună seara, Ungaria; 1,15 Auto-motor 2001; 1,45 Korridor Love

PRO 7

7,10 Galileo; 7,45 Taff; **8,45 Cine-i șeful?** - s.; **9,15 Fam. Bundy** - s.; **9,45 Legături de familie** - s.; **10,20 Sora vitregă** - thriller, SUA, 1997; **12,10 Familia Bundy** - s.; 12,30 Bill Cosby show; **13,00 Grace** - s.; **13,30 Roseanne** - s.; 14,00 Sam; 15,00 Talkshow-uri; 18,00 Taff; **19,00 Friends** - s.; **19,30 Sabrina** - s.; **20,00 Simpsonii** - s.; 20,30 Galileo - magazin; **21,15 Secret de stat** - thriller, Germania, 2001; 23,20 TV Total; **0,20 Smack The Pony** - s. Anglia; 0,50 Parodii TV; 1,15 Comedy Club

TV 5

14,05 Fapt divers; 15,00 Jurnal; **15,15 Bătălia** - s.; 17,00 Jurnal; 17,30 Teleturism; 18,05 Piramide; 18,30 Întrebări pentru un campion; 19,00 Jurnal; **19,15 Bătălia** - s.; 21,00 Jurnal; 21,30 Jurnal France 2; **22,05 Magazin**; 23,00 Jurnal; **23,15 Da Costa** - f.; 1,00 Jurnal

EUROSPORT

9,30 Sport extrem; 10,00 Motorsport; 10,30 Echitație; 11,30 Golf; 12,00 Tenis - WTA Linz; 13,30 Tenis - ATP Basel; 15,00 Tenis - Linz, Austria, optimi, în direct; 19,00 News Report; 19,15 Tenis - ATP Basel, în direct; 22,00 Box, categ. grea Las Vegas; 0,00 Știri; 0,15 Fotbal - Calificări CM - Grupele Asia

VĂ RECOMANDĂM

PRO TV, ora 1,30 - Căpitanul francez

Un film de capă și spadă care îl are în centrul acțiunii pe un legendar căpitan francez de la 1800, Jacques Saint Ives, renumit pentru curajul său ieșit din comun pe câmpul de luptă, limba ascuțită și trecerea la femeile frumoase. Supranumit St. Ives el este pe cât de necruțător cu dușmanii țării, pe atât de bun cu oamenii poporului său și cu cei care-i împărtășesc valorile din propriul său cod al onoarei.

Filmul urmărește aventurile lui St. Ives de pe câmpurile de luptă din Franța lui Napoleon până la castelele întunecate din Scoția. Finalul aduce o tumultuoasă poveste de dragoste între temerarul luptător și frumoasa Flora, o scoțiană de 20 de ani.

VĂ RECOMANDĂM

HBO, ora 20,00 - Joc periculos

❖

HBO, ora 22,15 - 4 zile în septembrie

TVR 1

7,00 Jurnalul de dimineață
7,30 Strict secret. Magazin matinal
8,15 Șapte zile - s. rel.
9,00 Teatru TV: **Escu...** - rel.
10,00 Cu ochii'n 4 - rel.
11,00 TVR Iași
13,00 Muzica e viața mea! - rel.
14,00 Jurnalul de prânz
14,30 Tribuna partidelor parlamentare
15,00 Un învins, un învingător - rel.
15,45 Emisiune culturală
16,30 Panorama
17,00 Vino să vezi!
17,45 Pasiuni - s.
18,30 Șapte zile - s.
19,15 Avanpremieră Știri. Sport
19,35 George și Leo - s.
20,00 Jurnal. Meteo. Sport
20,30 Mizerabilii - dramă, coprod., 2000, partea a treia
22,15 Reflecții rutiere
22,30 Concursul Internațional de Canto „Hariclea Darclée" Brăila, 2001 - Omagiul lui Verdi (I)
23,30 Jurnalul de noapte
0,00 Concursul Internațional de Canto „Hariclea Darclée" Brăila, 2001 - Omagiul lui Verdi (II)
0,30 Infomania
1,30 Jurnal - rel.

TVR 2

7,00 Femeia misterioasă - s. rel.
8,00 Veni, video, vici!
8,15 Desene animate
9,30 Tribul - s.
10,00 Prietenii lui Piticot - rel.
10,55 Știri
11,00 Tradiții - rel.
11,30 Medalion de interpret - rel.
12,00 Călătorind prin țară - rel.
12,30 Tată, am încurcat-o! - s.
13,00 Femeia misterioasă - s.
13,45 Desene animate
15,00 Știri
15,10 Toți, împreună
16,00 Tribuna partidelor parlamentare
16,30 Din coasta Evei
17,30 Tribul - s. rel.
18,00 Afaceri la cheie
18,30 Știri
18,35 Magia ecranului: sex și cenzură
19,30 Aleea cu ghimpi - rel.
19,45 Drumul spre Avonlea - s.
20,40 Tată, am încurcat-o! - s. rel.
21,05 Supranaturalul
22,00 Telejurnal
22,30 Adevăruri ascunse - thriller, SUA, 1997
0,05 Sport Plus - rel.
1,05 Magia ecranului - rel.

PRO TV

7,00 Bună dimineața!
8,00 Știrile Pro TV - Ziarul dimineții tale
9,00 Tânăr și neliniștit - s. rel.
10,00 .ro - rel.
10,05 Melrose Place - s.
10,45 ProVest - rel.
11,30 Ani de liceu - s.
12,00 Regăsirea trecutului - dramă/acțiune, SUA, 1999
14,00 Legionarul - f. rel.
16,00 Tânăr și neliniștit - s.
17,00 Știrile PRO TV
17,35 Sport. Vremea
17,45 Seara regăsirii
18,00 Teo
19,00 Știrile PRO TV
19,50 Omul fără chip - dramă/acțiune, SUA, 1993
22,00 Știrile PRO TV
22,35 Seara regăsirii
22,50 .ro
23,00 Lege și ordine - s.
1,00 Magazin Liga Campionilor
1,30 Căpitanul francez - aventuri/romantic, Anglia, 1998
3,00 Regăsirea trecutului - f. rel.
4,30 Melrose Place - s. rel.
5,15 Ani de liceu - s. rel.
5,45 Teo - rel.

ANTENA 1- TV ARAD

7,00 Observator
7,50 Sport
8,00 Cafeaua cu sare
9,00 Știri TVA - rel
9,30 Emisiune în limba germană - rel.
9,50 Publicitate, Promo - rel.
10,00 Tânărul Indiana Jones - s.
11,00 Îngerii păzitori - s.
12,00 Sub soarele Africii - s.
* Știrile amiezii
14,00 Din Dragoste - rel.
16,00 Divertisment
16,15 Pactul de stabilitate
16,30 Publicitate, Promo
16,45 Știri TVA
17,20 Milagros - s.
19,00 Observator
19,45 Sport
20,00 Dispărut în misiune 2 - acțiune, SUA, 1985
21,57 Publicitate TVA
22,00 Observator
22,20 Ediția de noapte TVA
22,35 Marius Tucă Show
23,35 Noaptea târziu cu Mircea Badea
1,00 Observator - rel.
2,00 Suflet rebel - s.
2,50 Casa de pe plajă - s.
3,30 Marius Tucă Show - rel.
4,30 Noaptea târziu... - rel.
5,30 Milagros - rel.

PRIMA

7,00 Salvați de clopoțel - s. rel.
8,00 Prima Mix!
12,45 Video civica
13,00 Chemarea străbunilor - s. rel.
14,00 Cronica cârcotașilor - rel.
15,00 În căutarea dreptății - s.
16,00 Salvați de clopoțel - s.
17,00 Impact
17,30 Real TV
18,00 Focus
19,00 Camera de râs
19,30 Strada Milion
20,00 AloMania - Romică Țociu și Cornel Palade - umor
22,00 Real TV - rel.
23,00 Focus
23,30 În căutarea dreptății - s. rel.
0,25 Clip Art - rel.
0,30 Camera de râs - rel.
1,00 Strada Milion - rel.
1,30 Focus - rel.

DISCOVERY

10,00 Aventurile lui O'Shea
10,25 Inventatorii
10,55 Avioane de luptă
11,50 Meșterul tâmplar
12,15 Aventuri culinare cu Greg și Max
12,45 Portrete din natură
13,40 Comorile pierdute ale antichității
14,30 Mașini extreme
15,25 Curse de Formula 1
16,15 Egipt
17,10 Aventuri culinare cu Greg și Max
17,35 O țară pentru doi
18,05 Aventuri la pescuit cu Rex Hunt
19,00 Marele război
20,00 Asia sălbatică
21,00 Aventurile lui O'Shea
21,30 Inventatorii
22,00 Medici detectivi
23,00 Dosarele FBI
0,00 Criminaliștii
1,00 Eroi
1,30 Luni de război
2,00 Echipa timpului
3,00 Arme de război

ANIMAL PLANET

8,00 Salvați animalele!
8,30 S.O.S. animalele!
9,00 Spitalul veterinar
9,30 La zoo
10,30 Parcul maimuțelor
11,00 Școala câinelui ascultător
12,00 Urgențe veterinare
12,30 Medicul veterinar
13,00 Noile călătorii ale lui Jeff Corwin
14,00 Habitatele Africii
15,00 Școala câinelui ascultător
16,00 Salvați animalele!
16,30 S.O.S. animalele!
17,00 Spitalul veterinar
17,30 La zoo
18,00 Îngrijitor la zoo
18,30 Parcul maimuțelor
19,00 Noile călătorii ale lui Jeff Corwin
20,00 Urgențe veterinare
20,30 Medicul veterinar
21,00 Universul naturii
22,00 Infinitul oceanului
23,00 Povestiri din adâncuri
23,30 Magia oceanului
0,00 Uriașii din adâncuri
1,00 Urgențe veterinare

ATOMIC TV

7,00 Selector
10,25 Reactor
10,30 Atomic Cafe - rel.
11,00 Atomix - rel.
14,00 Interactiv
15,30 Proaspete și fierbinți
15,55 Reactor
16,00 Metropolis - rel.
17,00 Selector
19,00 Atomix
21,55 Reactor - rel.
22,00 Hai-Hui - rel.
22,30 Selector
23,00 Klub Bizzar - rel.
0,00 - 7,00 Insomnia

BUDAPESTA 1

7,00 Matinal - desene animate; **9,30 Topmodell** - s.; 10,05 Magazin matinal; **11,05 Familie, din cer senin** - s.; 13,00 Știri; 14,00 Magazinul minorităților; **15,05 Căldură tropicală** - s.; 16,00 Amintiri; 16,30 Strada școlii; 17,30 Liceul franciscan - 70 ani; 18,00 Magazin anti-drog; 18,30 Magazin de informatică; 19,00 Știri; 19,15 Poveste de seară; **19,35 Iubiri la castelul Hohenstein** - s.; 20,30 Știri, meteo, sport; 21,05 Povestirile mileniului; **21,35 În plasa legii** - s. pol. SUA; 22,30 Panorama; 23,00 Știri; 23,25 Tema; 23,45 Telesport

RTL KLUB

7,30 Matinal; 10,05 Clubul rețetelor; **10,20 Iubiri interzise** - s.; **10,45 Senora** - s.; 11,35 Top Shop; 12,30 Magazin matinal; 13,25 Clubul rețetelor; 14,00 Știri; 14,15 Cavalcadă; **14,20 Helene și băieții** - s.; **14,50 Crusade** - s. SF; **15,35 Milagros** - s.; **16,30 Celebri și bogați** - s.; **17,30 Maria Mercedes** - s.; **18,20 Monika** - s.; 19,10 Întâlniri; 19,30 Știri; 19,55 Fii și tu milionar!; 20,25 Focus; **20,55 Între prieteni** - s.; 21,25 Show-ul lui Fabry Sandor; **23,10 Mercy Poit - Primejdie în spațiu** - s.; 24,00 Amstel Jam -jazz

VĂ RECOMANDĂM

PRO TV, ora 19,50 - Omul fără chip

Mel Gibson îl interpretează pe Justin McLeod, un fost profesor care, după ce este total desfigurat în urma unui îngrozitor accident auto, se decide să se retragă într-o locuință izolată situată pe coasta unei insule. McLeod lucrează ca artist liber-profesionist și se confruntă la fiecare pas cu umilințele la care îl supun vecinii săi. Aceștia nu ratează nici o ocazie să-l batjocorească pe la spate numindu-l „cap de hamburger". McLeod ignoră răutățile oamenilor, iar ceea ce-și dorește cel mai mult este că aibă cât mai puțin de-a face cu ei. Numai că într-o zi, McLeod se trezește la ușa sa cu Chuck Norstadt care se află în căutarea unui prieten. La început McLeod este suspicios, dar în cele din urmă, cei doi reușesc să se împrietenească.

VĂ RECOMANDĂM

ANTENA 1 / TV ARAD, ora 20,00

- Dispărut în misiune 2

OTV

6,00 Info TV
7,05 Teleziarul lui Cristoiu - rel.
7,35 Florin Condurățeanu - rel.
8,35 Piersicile lui Florin - rel.
10,35 Dan Diaconescu - rel.
11,35 Ministerul Culturii - rel.
13,00 Info TV
13,45 Break News
15,00 Info TV
1545 Break News
16,16 Transmisiuni indirecte
17,05 Info Pescar
18,05 Ministerul Culturii
18,30 Info TV
18,35 Florin Condurățeanu talk-show
19,35 Teleziarul lui Cristoiu
21,05 Dan Diaconescu în direct
22,00 Info TV
22,05 Film artistic
0,05 OTV Connection
2,05 Transmisiuni indirecte

TELE 7 ABC

7,00 Muzică
10,00 La ordinea zilei - rel.
11,00 Muzică
12,00 Telemedicina - rel.
12,30 Buletin de prânz
12,40 Telemedicina - rel.
13,15 Muzică
15,00 Documentar
16,00 Domino
17,00 Muzică
18,00 Documentar
18,30 As Show
19,30 La ordinea zilei
20,30 Muzică
21,00 Telejurnal
21,45 Documentar
22,30 În justiție
23,30 Tentații
0,00 Domino - rel.
2,00 Muzică
7,00 Telejurnal - rel.

TV ACASĂ

7,00 Știrile de Acasă - rel.
7,30 Ia-mă acasă - rel.
8,00 Amor latino - rel.
9,00 Prima dragoste - rel.
10,05 Acasă la bunica - rel.
10,15 Betty cea urâtă - rel.
11,15 De 3 x femeie - rel.
12,15 Dădaca - rel.
12,40 Terra nostra - rel.
13,35 Iubire fără limite - s.
15,30 Războiul pasiunilor - s.
16,30 Dragoste nebună - s.
17,20 Acasă la bunica
17,30 Amor Latino - s.
18,20 Căsuța poveștilor
18,30 Știrile de Acasă
19,00 Prima dragoste - s.
20,00 Betty cea urâtă - s.
21,00 Lumi diferite - s.
22,00 Terra nostra - s.
23,00 Dădaca - s.
23,30 Știrile de Acasă - rel.
0,00 90-60-90 Fotomodele - s.
0,50 Sânge din sângele meu - s.
1,45 Dansează cu mine!
2,45 Muzica de Acasă
3,45 Acasă la români - rel.
5,45 Acasă la ... , cu Ruxandra Săraru - rel.

HBO

8,00 Culoarea prieteniei - dramă, SUA, 2000
9,35 Angela Mooney moare din nou - comedie neagră, Irlanda, 1996
11,00 4 zile din septembrie - dramă, Brazilia, 1998
12,50 Vremuri grele - dramă, SUA, 1999
14,25 Cursa finală - acțiune, SUA, 1999
15,55 10 chestii nu-mi plac la tine - comedie, SUA, 1999
17,35 Omul din Lună - biografic, SUA, 1999
19,30 Cinema * Cinema * Cinema
20,00 Air Force One - thriller, SUA, 1997
22,00 Primul submarin - acțiune, SUA, 1999
23,40 Ce-am avut și ce-am pierdut - comedie, SUA, 1997
1,15 Povestirile doamnei Chatterley - s.
1,50 Halloween: după 20 de ani - horror, SUA, 1998
3,20 Totul despre sex - s.
3,55 Trixie - dramă, SUA, 2000
6,00 Dincolo de Ozona - thriller, SUA, 1998

TV RCS

8,55 Deschiderea programului
9,00 Atlantis Family Playhouse - s.
9,25 Aventurile lui Huck - s.
9,45 Dulce ispită - s.
10,30 Underdog show - d. a.
11,00 Știrile RCS - rel.
12,00 Matineul de la miezul nopții - f., rel.
13,30 Știrile RCS - rel.
14,00 Emisiune în limba maghiară - rel.
15,00 Farmacia de serviciu - s.
15,30 Deșertul vorbește - s.
16,00 Weekendul lui Osterman - f.
17,30 Bumerang - s.
18,00 Camera ascunsă
18,15 Știrile RCS
19,00 Dulce ispită - s.
20,00 Dreptatea străzii - film
21,30 Radical Power - s.
22,00 Știrile RCS
22,30 Soră, soră - film
0,00 Erotica
5,00 Închiderea programului

DUNA TV

6,30 Matinal; 9,40 Imagine globală; 10,05 Ora spiritului; **10,45 Orașul** - f. animație; **11,00 Bicicleta albastră** - s. FR., 6/3-4; 12,50 Știri; 13,05 Pege Aladar - Baladă în stil vechi; 13,05 Documentar; 13,15 Un petec de verdeață; 13,40 Formula 2 în aer - portret; 14,10 Documentar; 15,00 Cutremurătoarea lume nouă - doc. istoria culturii; 16,00 Mureșul - doc.; **16,00 Album de familie** - s.; 18,00 Calendar - magazin; 19,00 Știri, sport; **19,10 Lumea de mâine** - s. Anglia 22/2; 19,35 Desene animate; 20,00 știri; 20,30 Casă cu curte - mag.; **21,00 Bicicleta albastră** - s. Franța 5/6; 22,45 Știri; **23,00 Sânge roșu** - w. SUA; 0,30 Istoria jazz-ului - doc.

TV 2

7,00 Matinal; **10,00 Milady** - s.; **10,45 Diresta** - s. distr. SUA; 11,10 Gastronomie; 11,40 Automotor 2001; 12,05 Ofertă directă; 13,10 Noi, maghiarii; **13,20 Marimar** - s.; **13,55 Leii de la St. Petersburg** - f. av. Italia; **15,45 Buni prieteni** - s.; **16,15 Călăreții vântului** - s.; **17,10 Inimi rănite** - s.; **17,40 Lucecita** - s.; **18,30 Fiorella** - s.; 19,00 Concurs telefonic; 19,30 Fapte; 20,10 Multimilionar - conc. tv; **21,00 Înger sălbatic** - s.; 21,30 Activity - nou concurs TV; 22,15 Darido - show; 0,00 Bună seara, Ungaria!; **0,45 Star Trek 3** - f. SF SUA, 1984

PRO 7

7,45 Taff - magazin; **8,45 Cine-i bossul?** - s.; **9,15 Familia Bundy** - s.; **9,45 Legături de familie** - s.; **10,20 Atibi** - thriller, SUA, 1997; **12,05 Bundy** - s.; 12,35 Bill Cosby show - s.; **13,05 Grace** - s.; **13,30 Roseanne** - s.; 14,00 Sam; 15,00 Talk-show; 18,00 Taff - magazin; **19,00 Friends** - s.; **19,30 Sabrina** - s.; **20,00 Simpsonii** - s.; 20,30 Galileo - mag. de știință; 20,55 Știri de seară; **21,15 Un cadavru în tabără** - comed. SUA, 1998; **23,15 Gangland** - f. acț. SUA, 1997; **1,20 Linia roșie** - f. acț. SUA, 1997, cu Mc Queen

TV 5

14,05 Faxculture; 15,00 Jurnal; **15,15 Da Costa** - s.; 17,00 Jurnal; 17,30 Colonii; 18,05 Piramide; 18,30 Întrebări pentru un campion; 19,00 Jurnal; **19,15 Da Costa** - s.; 21,00 Jurnal Belgia; 21,30 Jurnal; 22,05 Rețeaua; 23,00 Jurnal; 23,15 Divertisment

EUROSPORT

7,15 Moto CM - Sepang/Malaezia, în direct; 11,30 12,00 Sport extrem; 13,00 Moto Cm; 13,30 Fotbal - Cupa UEFA; 15,00 Tenis - turneu WTA Zürich, sferturi în direct; 18,00 Fotbal - Cupa UEFA; 19,30 Tenis - Zürich, în direct; 21,00 Gimnastică ritmică - Madrid/ SP. 22,30 Aerobic - Fitness Universe/Miami Beach; 23,30 Raliul Corsicii; 0,00 Știri; 0,15 Aventura magazin; 1,15 Sport extrem

RADIO ARAD & RADIO CONTACT (99,1 MHz)

6,00 Lupta cu somnul; 8,00 Matinal café; 10,00 Tovarășii mei; 12,00 Pulsul zilei; 13,00 Sony Music Show; 14,00 Radiomagazin Deutsche Welle; 15,00 Muzica așa cum vrei; 17,00 Întâlnirea de vineri; 18,00 Radiomagazin Radio France International; 19,00 Ofensiva de seară; 20,00 Super Top 10 Arad; 21,00 Studio M; 22,00 Vineri noaptea nu mi-e somn

RADIO PRO FM (92,1 MHz)

5,00-5,30 BULETIN DE ȘTIRI la fiecare sfert de oră; **5,30-700 PRO FM PÂNĂ LA UNU** cu Ramon Cotizo; **7,00-10,00 PRO FM PÂNĂ LA UNU; 10,00-13,00 PRO FM PÂNĂ LA UNU; 13,00-14,00 13-14 CU ANDREI; 14,00-17,00 POFTIM PRO FM** cu Cătălin Lăpușcă; **17,00-19,00 FPRO FM E AICI; 19,00-22,00 281.976** cu Flavius Esnican; **22,00-24,00 LATINO PARTY; 0,00-2,00 HOT PARTY MIX** cu DJ Mike

RADIO TIMIȘOARA

6,00 Ceasurile dimineții; 8,00 Muzică populară cu dedicații; 9,00 Cânt din suflet; 10,00 De zece ori România; 11,00 Antemeridian Club; 12,00 Miez de zi la polul vest; 13,00-16,00 Emisiune în lb. germană, maghiară,sârbă; 16,00 Actualitatea în 60 de minute; 17,00 Carusel cultural; 18,00 Actualitatea radio; 18,10 Civilizația umană; 19,00 Radiojurnal; 19,15 Piti show; 20,50 Călătorie în lumea poveștilor; 21,00 Curierul de seară.

RADIO SEBIȘ

6,00-9,00 Cronica cârcotașilor - (p)
9,00-10,00 Precinie, precinie
10,00-12,00 Cafeaua de zece
12,00-15,00 21 Expres
15,00-16,00 Bună ziua, oameni buni - muzică populară
16,00-19,00 Meridian 21
19,00-20,00 Sus, paharul, fiecare
20,00-22,00 E seara ta!
22,00-24,00 Tropical Party - (p)
24,00-6,00 21 Night Hits - (p)

TVR 1

7,00 Ceasul deșteptător
8,00 Desene animate
8,50 Garajul lui Ziggy - magazin pentru copii
10,20 Frumoasele școlii - s.
11,10 Auto Club
11,55 O vedetă populară - cu Adriana Trandafir
12,45 Debut 50 plus
13,45 Jurnalul de prânz
14,00 Garantat sută la sută
15,00 Ora G
16,00 Teleenciclopedia
17,00 Fotbal: **Farul Constanța - Universitatea Craiova**, în direct
19,00 Muzica e viața mea
20,00 Jurnal. Meteo. Sport
20,25 Agenda europeană
20,30 Surprize, surprize
23,00 Jurnalul de noapte
23,15 Povestea unei servitoare - SF, SUA, 1990
1,05 Garantat 100% - rel.
2,05 Fotbal - rel.
4,15 Debut 50 plus - rel.
5,15 Auto Club - rel.
6,00 Teleenciclopedia - rel.

TVR 2

7,00 Femeia misterioasă - rel.
7,50 Veni, video, vici!
8,10 On line
8,40 Arta apărării
9,10 Desene animate - rel.
10,30 Arca lui Noe
11,00 Lumea lui Chit-Chit
11,45 Extratereștrii în familie - s.
12,10 Sparky, roboțelul - s.
12,45 Goana după vânt - dramă, Franța, 1998
13,30 Atlas
14,10 Planeta singuratică
15,00 Știri
15,05 Bărbați, la cratiță!
15,50 Fețe
16,10 Fiice și soții - s.
17,05 Sabrina, vrăjitoarea adolescentă - s.
17,30 Parohia lui Dibley - s.
18,00 Călătorind prin țară
18,30 Bine, dragă! - s.
19,00 Eroul meu - s.
19,35 Scarlet Pimpernel - aventuri, Marea Britanie
21,10 Secretele doamnei Bradley - s.
22,00 Știri
22,05 Primul val - s.
22,50 Despre viață și sex - s.
23,35 Capcana flăcărilor - acțiune, SUA, 2001
2,00 Sabrina, vrăjitoarea adolescentă - rel.
2,25 Secretele doamnei Bradley - rel.

PRO TV

7,00 Desene animate
10,15 Pokemon - s.
10,40 Tânărul Hercule - s.
11,00 Cei mai frumoși ani - s.
11,50 Gillette - lumea sportului
12,00 Oxigen cu Răzvan Spiridon
12,30 ProMotor
12,55 Știrile ProTv
13,00 Nebun după tine - s.
13,30 News Radio - s.
14,00 Marcă înregistrată
14,30 Fotbal: **Sportul - Bacău**, în direct
16,20 Bucătăria lui Radu
16,50 Rocky I - thriller/dramă, SUA, 1976
19,00 Știrile Pro TV
20,00 Lanțul slăbiciunilor - show
21,00 Seara regăsirii
23,00 Totul despre sex - s.
23,30 Clanul Soprano - s.
0,30 Lovitura - thriller/acțiune, SUA, 1972
2,30 Ultima ispită a lui Iisus - dramă, SUA, 1988
5,15 Bucătăria lui Radu - rel.
6,00 Oxigen - rel.
6,30 ProMotor - rel.

ANTENA 1-TV ARAD

6,00 Tânărul Indiana Jones - rel.
7,00 Hart to Hart - s., rel.
8,00 De-a regăsirea - comedie, SUA, 1952
10,00 Știri TVA - rel.
10,30 Lumea mare a celor mici
10,50 Publicitate
11,00 Un început nou
11,30 Păstorul cel bun
12,00 Divertisment
13,00 MacGyver - s.
14,00 Gong Show - rel.
15,15 Calea misterelor - rel.
16,00 Vacanță cu crime și spioni - polițist/comedie, SUA, 1987
18,00 VIP - s.
19,00 Observator
19,45 Sport
20,00 Bărbați în negru - acțiune/SF, SUA, 1997
22,00 Bette! - s.
22,30 Fotbal: **Betis Sevilla - Villareal**, în direct
0,30 Dezvăluiri intime - s.
1,30 Observator - rel.
2,30 De-a regăsirea - rel.
4,00 Vacanță cu crime și spioni - rel.
5,30 Casa de piatră - rel.
6,00 Roata de rezervă - rel.

PRIMA

7,00 Salvați de clopoțel - rel.
10,00 Special
11,00 Sport magazin
14,00 Motor
14,30 Exploziv
15,00 În căutarea dreptății - s.
15,55 Clip Art
16,00 Salvați de clopoțel - s.
17,00 Impact
17,30 Real TV
18,00 Focus
19,00 Camera de râs
19,30 Vrei să fii miliardar?
20,30 Banc-show
22,00 Angel Heart - thriller, SUA, 1987
0,00 Camera de râs - rel.
0,30 Confesiuni erotice - erotic, SUA
2,00 Focus - rel.

DISCOVERY

10,00 Aventurile lui O' Shea
10,25 Inventatorii:Babic
10,55 Echipa științei
11,50 Aventuri culinare
12,15 O țară pentru doi
12,45 Născut liber
13,40 Călătoria umană
14,30 Teren extrem
15,00 Detonatorii
15,25 Autismul
16,15 Medicină alternativă
17,10 Eroi
17,35 Luni de război
18,05 Arme de război
19,00 Lumea curselor auto
20,00 Construcții de fiare vechi
21,00 Istoria aparatului de filmat
22,00 Jurnal de cazino
23,00 În ring
1,00 Procurorii
2,00 Medici și detectivi
3,00 Titanicul meu

ANIMAL PLANET

8,00 Salvați animalele
9,00 Lassie
10,00 Noile aventuri ale lui Black Beauty
11,00 Parcul maimuțelor
12,00 Animalele lui Aspinal - 2 ep.
13,00 Ian Gordon, prietenul rechinilor - 2 ep.
14,00 Aventurile lui O'Shea
15,00 Întâlnire în Arctica
15,30 Povestiri cu elefanți
16,00 Supraviețuitorii
17,00 Totul despre animale
18,00 Vânătorul de crocodili
19,00 Aventurile vasului Quest
20,00 Aventurile lui O'Shea
20,30 Ian Gordon, prietenul rechinilor
21,00 Povestiri neobișnuite
22,00 Animal X - 2 ep.
23,00 Tehnici de vârf în medicina veterinară
0,00 Apel de urgență
0,30 Ultimul refugiu
1,00 Comorile naturii în Europa

ATOMIC TV

7,00 Selector
10,25 Reactor - rel.
10,30 Selector
11,00 Atomix - rel.
14,00 Interactiv
15,30 Proaspete și fierbinți
15,55 Reactor
16,00 Atomix
21,55 Reactor - rel.
22,00 Selector
23,00 Vibrații - rel.
0,00 Insomnia

BUDAPESTA 1

6,45 Lumea satului; 7,00 Matinal; 8,25 Desene animate; 9,00 Mesajul trecutului; 10,25 Unde? Ce? - mag.; 10,55 Zanzibar - emisiune pentru tineri; **12,10 Cuvântul naturii** - s. Canada, 13/7; 13,05 Bravo TV; 14,00 Alexandra - fitness; 14,30 Pământul împrumutat; 15,00 Secolul nostru; 15,30 Trupe maghiare în lume - doc. 12/6; 16,00 Elan - economia în mișcare; 16,35 Halo - reportaje; 17,05 Fotbal - Liga Borsodi; 19,35 Luxor - concurs tv; 20,30 Știri; 21,05 Balasz cabaret; **21,30 Uragan** - aventuri, SUA, 1979, cu Mia Farrow; 23,35 Lumea minunată - show pentru Janet Jackson; **0,30 Dans pe apă** - dramă, SUA, 1992, cu Wesley Snipes

RTL KLUB

7,30 Calendar - religie; 8,00 Clubul copiilor - d. a. ; 10,45 Desene animate Disney; **11,30 Austral Express** - s.; **12,35 Katie Joplin** - s. distractiv, SUA; **13,00 Jesse** - s. SUA; 13,25 Automania; 14,00 Știri; 14,10 Parlament - magazin săptămânal; **14,40 Pământ 2 - Robinsonii Spațiului** - s. SF; **15,35 Academia de poliție** - s.; **16,25 Spitalul de urgență** - s. SUA; **17,15 Din hoț, polițist** - s.; 18,05 Cele mai mari gafe din lume; **18,35 Melrose Place** - s. SUA; 19,30 Știri; 19,50 Focus lux; **20,20 Tipii** - s.; **20,50 Mercenarul președintelui** - acțiune, SUA, 2000; 22,30 Héti hetes - talk-show distractiv; 23,40 Știri; **0,05 Parazitul** - horror, SUA, 1994

VĂ RECOMANDĂM

HBO, ora 20,00 - Între viață și moarte

New York, începutul anilor '90. Medic la Serviciul de Ambulanță al orașului, Frank Pierce este înconjurat mereu de oameni bolnavi, răniți sau pe moarte, iar anii în care s-a luptat să salveze contracronometru viețile celor din jur și-au pus puternic amprenta asupra lui. Cu toate acestea, Pierce încearcă cu aceeași frenezie, disperare chiar să dea o mână de ajutor, fiind în același timp chinuit de fantomele celor pe care nu i-a putut salva în trecut...

VĂ RECOMANDĂM

ANTENA 1 - TV ARAD,
ora 20,00 - Bărbați în negru

❖

HBO, ora 22,00 Chinta royală

OTV

7,00 Adio, perne!
10,30 Info TV
10,35 Dan Diaconescu direct - rel.
12,35 Opinia străzii
14,00 Info TV
15,05 Transmisiuni indirecte
15,15 Break News
17,05 Transmisiuni indirecte
17,45 Spagometru
18,35 Florin Condurățeanu talk-show
19,30 Info TV
19,35 Teleziarul lui Cristoiu
21,05 Dan Diaconescu direct
22,00 Info TV
22,05 Film artistic
23,46 Transmisiuni indirecte
0,05 Schimbul trei

TELE 7 ABC

7,00 Muzică
9,59 Telecaricatura zilei
10,00 La ordinea zilei - rel.
11,15 Muzică
12,00 Manager XXI - rel.
12,30 Buletin de știri
12,40 Manager XXI - rel.
13,30 Lumea misterelor - rel.
14,30 24 din 24 - rel.
15,00 Muzică
18,00 Documentar
18,30 As show
19,29 Telecaricatura zilei
19,30 La ordinea zilei
21,00 Telejurnal
21,45 Documentar
22,30 Reporter Tele 7
23,30 Muzică
7,00 Telejurnal - rel.

TV ACASĂ

7,00 Știrile de Acasă - rel.
7,30 Acasă la... - rel.
8,00 Amor latino - s. rel.
9,00 Prima dragoste - s. rel.
10,05 Acasă la bunica - rel.
10,15 Betty cea urâtă - s. rel.
11,15 De 3 x femeie - rel.
11,45 Muzica de Acasă
12,15 Dădaca - s. rel.
12,40 Iubire fără limite - s.
15,30 Războiul pasiunilor - s.
16,30 Dragoste nebună - s.
17,20 Acasă la bunica
17,30 Amor latino - s.
18,20 Căsuța poveștilor
18,30 Știrile de Acasă
19,00 Prima dragoste - s.
20,00 Betty cea urâtă - s.
21,00 De 3 x femeie
22,00 Terra nostra - s.
23,00 Dădaca - s.
23,30 Știrile de Acasă - rel.
0,00 90-60-90 Fotomodele - s.
0,50 Sânge din sângele meu - s.
1,30 De 3 x femeie - rel.
2,30 Muzica de Acasă, muzica nopții
3,45 Acasă la români - rel.
5,45 Doctorul casei - rel.

HBO

8,00 Prieten sau iubit - comedie romantică, SUA, 1998
9,55 Te iubesc, nu mă atinge! - comedie, SUA, 1998
11,25 Gemenii - comedie, SUA, 1997
13,05 Dincolo de Ozona - thriller, SUA, 1998
14,45 Primul submarin - acțiune, SUA, 1999
16,20 Între viață și moarte - dramă, SUA, 1999
18,20 Cavalerul de onoare - dramă, Italia, 1997
20,00 Fii atent ce îți dorești! - comedie, SUA, 1999
21,35 Totul despre sex - s.
22,10 Ioana D'Arc - istoric, SUA, 1999
0,45 Adio, iubite! - thriller, SUA, 1999

TV RCS

8,55 Deschiderea programului
9,00 Atlantis Family Playhouse - rel.
9,25 Kelly - s. rel.
9,45 Dulce ispită - s. rel.
10,30 Desene animate
11,00 Știrile RCS - rel.
12,00 Sora medicală - film, rel.
13,30 Știrile RCS - rel.
14,00 Maeștrii cascadoriei - s.
15,00 Emisiune în limba sârbă - rel.
15,30 Kelly - s.
16,00 Farmacia de serviciu - s.
16,30 Deșertul vorbește - s.
17,00 Bumerang - s.
17,30 Comorile lumii
17,45 Camera ascunsă
18,15 Știrile RCS
19,00 Dulce ispită - s.
20,00 Un străin în casă - film
21,30 Radical Power - s.
22,00 Știrile RCS
22,30 Bărbatul viselor ei - film
0,00 Erotica
1,00 Închiderea programului

DUNA TV

6,30 Dimineața; 9,40 Cercul gospodarilor; 10,05 Călătorii minunate - rel.; **10,50 Niciodată, niciunde, nimănui** - rel.; 12,50 Știri; 13,05 Magazin cinematografic; 13,35 Ora spiritului; 14,15 Baston de drumeț; 15,15 Ținutul malgașilor - doc.; 15,25 Festival fino-ugric; 16,25 Fără catedră; 16,40 Galerie istorică; 17,00 Clipuri; **17,15 Pești colorați** - s. Australia; 17,40 Meșteșuguri astăzi; 18,00 Calendar - magazin; 19,00 Știri, sport; **19,05 Jungla nebună** - s.; 19,30 Desene animate; 20,00 Știri sport; 20,30 Magazin politic; **21,00 Fețe străine** - dramă, Ungaria; 22,25 După 5, înainte de 6 - doc.; 22,45 Știri; 23,00 Ora spiritului; 23,40 Klub Duna tv; 0,10 Concert Republic

TV 2

6,50 Ediție matinală; **10,00 Milady** - s. Argentina; **10,45 Diresta** - s.; 11,10 Lumea internetului 12,05 Ofertă directă; 13,10 Noi maghiarii; **13,20 Marimar** - s.; **13,45 Leon și zidul atlantic** - comedie, Franța; **15,45 Buni prieteni** - s.; **16,15 Călăreții vântului** - s.; **17,10 Inimi rănite** - s.; **17,40 Lucecita** - s.; **18,30 Fiorella** - s.; 19,00 Ai legătura - concurs TV; 19,30 Fapte; 20,00 Fără milă - concurs TV; **21,00 Înger sălbatic** - s.; 21,30 Show Boros Bochkor Show; **22,40 Jucăria** - comedie, SUA, cu Richard Pryor; 0,35 Bună seara, Ungaria; **1,15 Baywatch** - s.

PRO 7

7,35 Taff; **8,35 Cine-i șeful?** - s; **9,05 Familia Bundy** - s.; **9,35 Afaceri de familie** - s.; **10,10 Victory** - thriller, Anglia/Franța/Germania, 1995, cu Willem Dafoe; **12,05 Fam. Bundy** - s.; 12,30 Bill Cosby show; **13,00 Grace** - s.; **13,30 Roseanne** - s.; 14,00 Sam; 15,00 Talkshow-uri; 18,00 Taff; **19,00 Prieteni** - s.; **19,30 Sabrina** - s.; **20,00 Simpsonii** - s.d.a.; 20,30 Galileo - mag. de știință; 20,55 Știri; **21,15 Vrăjită** - s. mistery; **22,15 Vrăjită** - s.; 23,15 TV Total; 0,15 Reportaj Mega lux la Ocean; **1,00 Playboy Night Calls** - f. erotic SUA, 1997

TV 5

14,05 Timpul prezent; 15,00 Jurnal; **15,15 Polițiștii** - s.; 17,00 Jurnal; 17,30 Itinerariul unui gurmand; 18,05 Piramide; 18,30 Întrebări pentru un campion; 19,00 Jurnal TV 5; **19,15 Polițiștii** - s.; 21,00 Jurnal Elveția; 21,30 Jurnal France 2; 22,05 Fapt divers

EUROSPORT

9,30 Schi nautic; 10,30 Fotbal - Eurogol magazin; 12,00 Tenis - WTA Linz; 13,00 Fotbal - calificări CM; 13,30 Formula 1 - magazin; 14,00 Echitație - Helsinki; 15,00 Tenis - WTA Linz, ziua 3, în direct; 18,00 Motorsport - Corsica, Nascar, Champ Car; 18,30 Super Racing Week - Estoril/Portugalia; 19,00 Știri; 19,15 Tenis - ATP Basel, în direct; 22,00 Echitație; 23,00 Yachting; 23,30 Golf magazin; 0,00 Știri; 0,15 Formula 1 - magazin; 0,45 Motorsport - Estoril; 1,15 Tenis - WTA Linz

VĂ RECOMANDĂM

PRO TV, ora 19,45 - Legionarul

Alain, un francez cu mare trecere la femei, face imensa greșeală de a se îndrăgosti de persoana nepotrivită, adică de iubita unui periculos cap mafiot. Relația lor fiind dată în vileag, el trebuie să fugă pentru a-și apăra viața. Dar unde s-ar putea ascunde, pentru ca oamenii „nașului" să nu-l găsească? Singura soluție care îi vine lui Alain în minte este să se înroleze în Legiunea străină, părăsind astfel Franța. O nouă identitate, o nouă viață. Lucrurile pe care le va învăța ca mercenar în Legiunea străină îl vor schimba pentru totdeauna. Mai este posibilă o întoarcere la traiul și prietenii de odinioară? Mai poate spera el să cucerească inima fetei iubite?

VĂ RECOMANDĂM

TVR 2, ora 22,30 - Vom mai vedea

Artiștii care odinioară au strălucit pe scena operei și au cules ropote de aplauze, dar sunt singuri pe lume ajung într-o casă de bătrâni, special destinată lor. Acesta este și cazul lui Emilio, un fost mare dirijor, aflat cu ani în urmă de multe ori la pupitrul unor orchestre simfonice celebre. Întâmplător, bărbatul se întâlnește într-o zi cu Isabella, marea sa iubire din tinerețe, și ea un nume sonor în peisajul muzical internațional. Revederea celor doi, după atâta vreme, îi dă lui Emilio curajul de a încerca să-și îndeplinească un mai vechi vis, acela de a pune în scenă spectacolul Madame Butterfly. Cu ajutorul Isabellei, dar și al celorlalți „chiriași" ai azilului, Emilio încearcă să aducă un pic de bucurie în sufletul oamenilor ...

TVR 1

7,00 Jurnalul de dimineață
7,30 Strict necesar
8,25 Șapte zile - s. rel.
9,15 Războinarea - f. rel.
10,45 Amprente - rel.
11,00 TVR Cluj
13,00 Garantat 100% - rel.
14,00 Jurnalul de prânz
14,30 Oameni ca noi
15,00 Bucuriile muzicii
16,00 Panorama
17,00 Medicina pentru toți
17,45 Pasiuni - s.
18,30 Șapte zile - s.
19,15 Avanpremieră Știri. Sport
19,35 George și Leo - s.
20,00 Jurnal. Meteo. Sport
20,30 Teatrul Național de TV prezintă: **Escu...** de Tudor Mușatescu
21,30 Cu ochii'n 4
22,30 Recurs la morală
23,30 Jurnalul de noapte
0,00 Profesioniștii
1,00 Un învins, un învingător - rel.
1,45 Jurnal - rel.
2,15 Medicina pentru toți - rel.
3,00 Teatru TV: **Escu ...** - rel.
4,00 Cu ochii'n 4 - rel.
5,00 Recurs la morală - rel.
6,00 Bucuriile muzicii - rel.

TVR 2

7,00 Femeia misterioasă - s. rel.
8,00 Veni, video, vici!
8,15 Desene animate - rel.
9,30 Tribul - s.
10,00 Lumea lui Chiț-Chiț - rel.
10,55 Știri
11,00 Bărbați, la cratiță! - rel.
11,45 Aleea cu ghimpi - rel.
12,00 Camera de gardă - rel.
12,30 Tată, am încurcat-o! - rel.
13,00 Femeia misterioasă - s.
13,45 Desene animate
15,00 Știri
15,10 Toți, împreună
16,00 Reforma la bani mărunți - rel.
16,30 Sport Plus
17,30 Tribul - s. rel.
18,00 Mit și istorie
18,30 Știri
18,35 Biblia, legendă și adevăr
19,00 Pe urmele dragonului
19,30 Fețe - rel.
19,45 Drumul spre Avonlea - s.
20,40 Tată, am încurcat-o - rel.
21,05 Supranaturalul
22,00 Telejurnal
22,30 Vom mai vedea - dramă, Italia, 1988
0,05 Remix
1,05 Biblia, legendă și adevăr - rel.

PRO TV

7,00 Bună dimineața!
8,00 Știrile Pro TV - Ziarul dimineții tale
9,00 Tânăr și neliniștit - s. rel.
10,00 .Ro - rel.
10,05 Melrose Place - s.
10,45 Profeții despre trecut - rel.
11,30 Ani de liceu - s.
12,00 Destine încrucișate - dramă/psihologic, SUA, 1999
14,00 Expertul - s. rel.
15,00 Urmărire generală - rel.
* Seara regăsirii
16,00 Tânăr și neliniștit - s.
* Seara regăsirii
17,00 Știrile PRO TV
17,45 Seara regăsirii
18,00 Teo
19,00 Știrile Pro TV
19,45 Legionarul - acțiune, SUA, 1999
21,30 Fotbal Liga Campionilor, în direct
23,45 Știrile PRO TV
0,00 Fotbal - Rezumat UEFA
1,30 Androidul - thriller/SF, SUA, 1998
3,00 Destine încrucișate - f. rel.
4,30 Melrose Place - s. rel.
5,15 Ani de liceu - s. rel.
5,45 Teo - rel.

ANTENA 1- TV ARAD

7,00 Observator
7,50 Sport
8,00 Cafeaua cu sare
9,00 Știri TVA - rel.
9,30 Club T - rel.
9,50 Publicitate, Promo
10,00 Tânărul Indiana Jones - s.
11,00 Îngerii păzitori - s.
12,00 Sub soarele Africii - s.
14,00 Cum a fost la război, tăticule? - comedie, SUA, 1966
16,00 Divertisment
16,15 Emisiune în limba germană
16,30 Publicitate, Promo
16,45 Știri TVA
17,20 Milagros - s.
19,00 Observator
19,50 Sport
20,00 Din Dragoste
21,57 Publicitate, Promo TVA
22,00 Observator
22,20 Ediția de noapte TVA
22,35 Marius Tucă Show
23,35 Noaptea târziu cu Mircea Badea
1,00 Observator - rel.
2,00 Suflet rebel - s.
2,50 Casa de pe plajă - s.
3,30 Marius Tucă Show - rel.
4,30 Noaptea târziu... - rel.
5,30 Milagros - s. rel.

PRIMA

7,00 Salvați de clopoțel - s. rel.
8,00 Prima Mix!
12,55 Clip Art
13,00 Impact - rel.
14,00 Obiectiv - rel.
15,00 În căutarea dreptății - s.
16,00 Salvați de clopoțel - s.
17,00 Impact
17,30 Real TV
18,00 Focus
19,00 Camera de râs
19,30 Strada Milion
20,00 Cronica cârcotașilor
21,00 Pariul - comedie, SUA, 1989
23,00 Focus
23,30 În căutarea dreptății - s. rel.
0,25 Clip Art - rel.
0,30 Camera de râs - rel.
1,00 Strada Milion - rel.
1,30 Focus - rel.

DISCOVERY

10,00 Aventurile lui O'Shea
10,25 Inventatorii
10,55 Povestiri inedite cu SEALS
11,50 O țară pentru doi
12,15 Kingsbury Square
12,45 Africa neîmblânzită
13,40 Ridicarea și decăderea Mafiei
14,30 Jurnal de cazino
15,25 Design
16,15 Automobile blindate
17,10 Kingsbury Square
17,35 Grădinărit cu Anthony Henn
18,05 Aventuri la pescuit cu Rex Hunt
19,00 Comori pierdute ale antichității
20,00 Portrete din natură
21,00 Aventurile lui O'Shea
21,30 Inventatorii
22,00 Mașini extreme
23,00 Curse de Formula 1
0,00 Copiii lui Hitler
1,00 Avioane de luptă
2,00 Echipa timpului
3,00 Război și civilizație

ANIMAL PLANET

8,00 Salvați animalele!
8,30 S.O.S. animalele!
9,00 Spitalul veterinar
9,30 La zoo
10,30 Parcul maimuțelor
11,00 Povestea câinelui
12,00 Urgențe veterinare
12,30 Medicul veterinar
13,00 Vânătorul de crocodili
14,00 Suflet sălbatic
15,00 Povestea câinelui
16,00 Salvați animalele!
16,30 S.O.S. animalele!
17,00 Spitalul veterinar
17,30 La zoo
18,00 Îngrijitor la zoo
18,30 Parcul maimuțelor
19,00 Vânătorul de crocodili
20,00 Urgențe veterinare
20,30 Medicul veterinar
21,00 Universul naturii
22,00 Tainele Europei
22,30 Întâlniri cu animale
23,00 Asia neîmblânzită
0,00 Instinct criminal
1,00 Urgențe veterinare

ATOMIC TV

7,00 Selector
10,25 Reactor - rel.
10,30 Selector
11,00 Atomix - rel.
14,00 Interactiv
15,30 Proaspete și fierbinți
15,55 Reactor
16,00 Rockada - rel.
17,00 Selector
19,00 Atomix
21,55 Reactor - rel.
22,00 Atomic Café
22,30 Selector
23,00 Metropolis

BUDAPESTA 1

7,00 Matinal; **9,30 Topmodell** - s.; 10,05 Matinal; **12,05 O familie din cer senin** - s.; 13,00 Știri; 14,00 Magazinul minorității; **15,05 Căldură tropicală** - s.; 16,00 Ungaria, 2001; 16,30 English 4 U; 17,00 Strada școlii; 17,30 Religie și cultură; 18,00 Fotbal: Ujpest FC - Ferencvarosi TC; 20,30 Știri; 21,05 Show juridic; 21,35 Fotbal: Real Madrid - AS Roma; 23,45 Știri; 23,50 Actual; 0,30 Telesport

RTL KLUB

7,30 Matinal; 10,00 Clubul rețetelor; **10,20 Iubire interzisă** - s.; **10,45 Senora** - s.; 11,35 Top Shop; 12,30 La prânz; 13,25 Clubul rețetelor; 14,00 Știri; 14,10 Cavalcadă; **14,20 Helene și băieții** - s.; **14,50 Crusade** - s. SUA; **15,35 Milagros** - s.; **16,25 Celebri și bogați** - s.; **17,25 Maria Mercedes** - s.; **18,15 Monika** - s.; 19,05 Întâlniri; 19,25 Știri; 19,55 Fii și tu milionar! - concurs TV; 20,25 Focus; **21,00 Între prieteni** - s.; 21,25 Medicopter 117; **22,20 Polițistul jacuza** - acțiune, SUA; 24,00 Sport; 0,05 Știri; **0,25 Oamenii președintelui** - s.; 1,15 Antenna - magazin; **2,15 Părinții mei, vedete** - s. distractiv, SUA

VĂ RECOMANDĂM

PRIMA TV, ora 21,00 - Pariul

Taylor Worth, un cuceritor de „profesie", fermecător, dar extrem de egoist, face un pariu neobișnuit cu prietenii, susținând sus și tare că, mai mult ca sigur, va reuși să determine trei femei să accepte să se căsătorească cu el. Și toată aceasta poveste pe durata a doar trei luni! Cele trei „victime" alese de Taylor sunt o pianistă distantă, o blondă inocentă și o bogată și respectabilă doamnă. O vreme s-ar părea că Worth este pe cale să câștige pariul, cele trei femei fiind la un pas de a fi cucerite. Dar situația ia o turnură neobișnuită când „victimele" descoperă păcăleala și-și unesc forțele pentru a se răzbuna pe bărbatul care s-a jucat cu sentimentele lor. Pe Taylor îl așteaptă niște lecții „usturătoare"despre dragostea adevărată și sinceritate...

VĂ RECOMANDĂM

PRIMA TV, ora 21,00 - Pariul

❖

HBO, ora 18,20
- Cavalerul de onoare

OTV

7,05 Teleziarul lui Cristoiu - rel.
7,15 Break News - rel.
7,35 Florin Condurățeanu talk-show - rel.
8,35 Film artistic
10,35 Dan Diaconescu în direct - rel.
11,35 Oglinda povestirilor
12,00 Info TV
12,16 Transmisiuni indirecte
12,45 Auto Mondial TV
13,05 Oglinzi și labirinturi
14,00 Info TV
15,05 Abuzurile statului
16,45 Break News
17,45 Șpagometru
18,05 Actori de milioane
19,35 Film european
21,05 Retrospectiva Dan Diaconescu direct
0,05 Top OTV

TELE 7 ABC

8,00 În justiție
9,00 Muzică
10,00 La ordinea zilei - rel.
11,15 Muzică
12,00 Domino - rel.
13,30 Muzică
15,00 Documentar
16,00 Lumea misterelor
17,00 Club ABC
18,00 Documentar - doc.
19,00 Muzică
20,00 As Show
21,00 Telejurnal
22,00 Îți mai aduci aminte, doamnă?
22,45 Telesport
0,30 Club ABC - rel.
1,20 Muzică
7,00 Telejurnal - rel.

TV ACASĂ

7,00 Știrile de Acasă - rel.
7,30 Căsuța poveștilor - rel.
8,00 Amor Latino - rel.
9,00 Luisa Fernanda - s.
12,10 Dădaca - rel.
12,40 Terra nostra - rel.
13,30 Iubire fără limite - s.
15,10 Lumi diferite - rel.
16,00 Căsuța poveștilor
16,30 Doctorul casei
17,00 Acasă la... cu Ruxandra Săraru
17,30 Amor Latino - s.
18,30 Povestiri adevărate
19,00 Seducție - s.
20,30 Fotbal: **Astra Ploiești - Oțelul Galați**, în direct
22,30 Dansează cu mine!
23,30 Dădaca - s.
0,00 Povestiri adevărate - rel.
0,30 Fotomodele - s.
1,20 Sânge din sângele meu - s.
2,15 Muzica de acasă
3,45 Acasă la români - rel.
5,45 Acasă la... - rel:

HBO

7,40 Se lasă rău - horror, SUA, 1983
9,20 Diamante - comedie, SUA, 1999
10,55 Primul film al lui Doug - animație, SUA, 1999
12,15 Votul decisiv - dramă, SUA, 1999
13,50 Virusul - thriller, SUA, 2000
15,20 Rushmore - comedie, SUA, 1998
17,00 Totul despre sex - s.
17,35 Adio, iubite! - thriller, SUA, 1999
19,20 Camarazi de război - doc.
20,00 Între viață și moarte - dramă, SUA, 1999
22,00 Chintă royală - dramă, SUA, 1998
23,55 Mimic - horror, SUA, 1997
1,35 Hotel Sex - documentar
2,25 Casa ororilor - horror, SUA, 2000
4,00 Noriega - biografic, SUA, 2000
6,00 Regele Cobră - horror, SUA, 1999

TV RCS

8,55 Deschiderea programului
9,00 Raiul e un loc de joacă - film
10,30 Desene animate
11,00 Știrile RCS - rel.
12,00 Viu sau mort - film
13,30 Știrile RCS - rel.
14,00 Farmacia de serviciu - s.
14,30 Deșertul vorbește - s.
15,00 În afara oricărei îndoieli - film
16,30 Casa de nebuni - s.
17,00 Atlantis Family - s.
17,25 Deșertul vorbește - s.
17,55 Camera ascunsă
18,15 Știrile RCS
19,00 Bumerang - s.
19,30 Muzică populară
20,00 Show cu ecou
22,00 Știrile RCS
22,30 O moarte care nu înseamnă nimic - film
0,00 Erotica
1,00 Închiderea programului

DUNA TV

6,30 Matinal; 8,40 Emisiune pentru copii; **9,45 Ura, ne mutăm!** - s.; 10,10 Limba maghiară; 10,35 Ce-i adevărat e adevărat; 10,50 Aula - jurnal tineri; 11,25 Klub dunatv-hu; **11,55 25 grade longitudine sudică** - s.; 12,50 Știri; 13,05 Muzică populară; 13,35 În mâinile Domnului; 14,05 Sf. Clara din Assisi; 14,45 Lampa de citit; 15,20 Civilizația văzută de Kenneth Clark; 16,10 Franklin Delano Roosevelt - doc. SUA; 17,05 Eden secret în Sahara - doc. Franța; **18,00 Agatha Christie - Poirot** - s.; 19,00 Știri; **19,05 Hotel Waczak** - s.; 19,35 Desene animate; 20,00 Știri, sport; 20,30 Equator - mag.; **21,00 Gabriela** - f.; 22,35 Secretele mării - doc; 22,45 Știri; **23,00 Ac în carul cu fân** - f.; 0,50 Știri, sport

TV 2

7,00 Rădăcini; 7,30 Matineu, desene animate; 9,45 Desene animate; **11,35 Aventurile lui Herkules jr.** - s.; 12,00 Magazin pentru tineri; 13,00 Lumea sălbatică - doc.; **13,50 Club 7 Los Angeles** - s. muzical; **14,20 Charlie - maimuță în familie** - s.; **15,20 Aventurile lui Sinbad** - s.; **16,10 Tânărul Indiana Jones** - s. av. SUA; **17,10 Providence** - s. SUA; 18,00 Star magazin; **18,35 Poarta stelară** - s. SF; 19,30 Fapte; 20,00 Vedete la țintă; **20,10 VIP** - s. SUA; 21,00 Concert Irigy Honalj-mirigy; **21,40 Insula diavolilor 2** - acțiune, SUA, 1998, cu Hulk Hogan; **23,30 Ultima călătorie** - acțiune, SUA, 1999, cu Ice T, Dylan Walsh; **1,40 Cimitirul animalelor 2** - f. groază, SUA, 1992

PRO 7

7,50 Galileo; **8,10 Cheii** - s. distractiv, Anglia; 8,25 Desene animate; **12,55 Piele de găină** - s.; **13,20 Doi la fel** - s.; **13,45 Familia Bundy** - s.; **14,45 Dharma și Greg** - s.; **15,15 Prieteni buni** - s.; **15,45 Will & Grace** - s. SUA; 16,10 Futurama - s. d. a.; **16,35 Sabrina** - s.; **17,05 Dawson's Creek** - s.; **18,00 Roswell** - s. SF SUA; 19,00 Lovestories - talk-show; 20,00 Talk, talk, talk; 20,30 Max TV; 20,55 Jurnal, meteo, sport; **21,15 Cartea junglei** - aventuri, SUA, 1993; **23,30 Al șaptelea** - thriller, SUA, 1995, cu Brad Pitt, Morgan Freeman; **1,55 Fantoma autostrăzii** - thriller, SUA, 1985; **3,30 Spiritele nopții** - thriller, SUA, 1995

TV 5

15,15 Beirut; 17,00 Jurnal; 17,15 Invitat TV 5; 17,30 Imagini de publicitate; 18,05 Liban; 19,00 Jurnal; 19,15 Supraviețuirea; 20,15 Bătălia; 21,00 Jurnal Belgia; 21,30 Jurnal Franța; 22,05 Călătorii în Liban; 23,00 Jurnal TV 5; 23,15 Duplex Alger - Beirut

EUROSPORT

7,15 Moto CM - MP al Malaeziei, în direct; 10,15 Moto - 250 cmc; 11,00 Sport extrem; 12,00 Fotbal - preliminarii CM Asia; 14,00 Moto CM - selecțiuni; 15,00 Tenis - WTA Zürich, semifinale, în direct; 16,30 Ciclism CM - Turul Lombardiei, în direct; 18,00 Super Racing Weekend; 19,30 Tenis - WTA Zürich; 20,30 Gimnastică ritmică - Madrid; 21,30 Box; 23,30 Raliul Corsicii; 0,00 Știri; 0,15 Tenis - Zürich; 1,15 Ciclism - Turul Lombardiei

VĂ RECOMANDĂM

ANTENA 1, ora 16,00
- Vacanță cu crime și spioni

Excentricul detectiv Harry Fox se află în vacanță la Londra, însoțit de fiul său, avocat de profesie, când vede un bărbat furând. Cum respectiva persoană este nici mai mult, nici mai puțin decât chiar ducele de Kent, nimeni nu este dispus să-l creadă pe Fox în ceea ce privește furtul. Dar situația se complică...

VĂ RECOMANDĂM

PRIMA TV, ora 22,00 - Angel Heart

Detectivul particular Harry Angel este angajat de dubiosul Louis Cyphre, pentru a da de urmele unui cântăreț de muzică pop, care „uitase" să achite niște datorii considerabile. Și așa încep aventurile lui Angel. La început, investigația îi poartă pașii prin întunecatul Harlem și problemele se țin lanț. De fiecare dată când Harry încearcă să discute cu cineva care i-ar putea oferi informații, persoana respectivă își găsește sfârșitul în cel mai scurt timp și într-un mod îngrozitor. Angel nu știe însă că se afla în posesia tuturor răspunsurilor, încă înainte ca Cyphre să pășească în biroul său...

TVR 1

7,00 Universul credinței
9,00 Desene animate
9,30 Domnișoara Zorro - s.
10,30 Viața satului
12,00 Tezaur folcloric
13,00 De luni până duminică
13,45 Jurnalul de prânz
14,00 Adevărul despre moartea lui Hitler - doc.
15,00 Fotbal: **Dinamo - FC Național**, în Divizia A
17,15 Aromă de duminică
17,30 Bravo, bravissimo!
19,00 Dosarele roșii - doc. (III)
20,00 Jurnal. Meteo. Sport
20,30 Prințul din Central Park - dramă, SUA, 1999
22,25 Jurnalul de noapte
22,40 Minutul 91
0,10 Bravo, bravissimo - rel.
1,40 O vedetă... populară - rel.
2,30 Jurnal. Meteo. Sport - rel.
3,00 Fotbal - rel.
4,30 Puncte cardinale - rel.
5,00 Tezaur folcloric - rel.
6,00 Ora G

TVR 2

8,00 Extratereștrii în familie - rel.
8,30 Tradiții
9,00 Medalion de interpret
9,30 Ferma
10,30 Cronici votive
11,00 Prietenii lui Piticot
11,45 Extratereștrii în familie - s
12,10 Sparky, roboțelul - s.
12,45 Cățel meseriaș - doc.
13,15 Paradisul de lângă noi
13,45 Aleea cu ghimpi
14,05 Splendorile naturii - doc.
15,00 Știri
15,05 Dezastre - doc.
15,40 Scurte povestiri cinematografice - s.
16,15 Băieți buni, băieți răi - s.
17,05 Sabrina, vrăjitoarea adolescentă - s.
17,30 Parohia din Dibley - s.
18,00 Spectacolul lumii
18,35 Bine, dragă! - s.
19,00 Eroul meu - s.
19,30 O doamnă - dramă, Italia, 1996 (III)
21,05 Secretele doamnei Bradley - s.
21,55 Știri
22,00 Primul val - s.
22,50 Dorințe fierbinți - comedie, SUA, 1984
0,20 Bine, dragă! - rel.
0,45 Eroul meu - s. rel.
1,15 Scurte povestiri cinematografice - rel.
1,35 Secretele doamnei Bradley - s. rel.

PRO TV

7,15 Desene animate
8,15 Presents Toonsylvania - s.
8,45 Micii războinici - s.
10,15 Pokemon - s.
10,40 Tânărul Hercule - s.
11,00 Norm încurcă-lume - s.
11,30 Părinți la Hollywood - s.
12,00 Profeții despre trecut - doc.
12,55 Știrile Pro TV
13,00 Ce e nou, pisicuțo? - comedie/ acțiune, SUA, 1965
15,15 Tăcere ucigașă - thriller, SUA, 1994
17,00 Familia de cinci stele
19,00 Știrile PRO TV
19,30 Vacanța Mare
20,30 Fotbal Divizia A - Rapid - Steaua, live
22,30 Procesul etapei cu Ovidiu Ioanițoaia
1,30 Magazin Liga Campionilor
2,30 Prințul tenebrelor - s.
3,30 Familia de cinci stele - rel.
5,30 Profeții despre trecut - rel.
6,30 Norm încurcă-lume - rel.

ANTENA 1-TV ARAD

7,00 Muzică populară
7,30 Viața spirituală
8,00 Îngerii de pe Broadway - comedie, SUA, 1936
10,00 7 zile TVA - retrospectiva știrilor locale
11,00 Publicitate, Promo
11,10 Noile aventuri ale lui Flipper - s.
12,00 Moto GP - rezumatul curselor de 125, 250 cmc
13,00 Moto GP - Marele premiu al Malaeziei, clasa 500 cmc
14,00 Bărbați în negru - s. rel.
15,45 Nash Bridges - s.
16,45 Râul roșu - western, SUA, 1948
19,00 Observator
19,30 7 zile
19,45 Sport
20,00 Academia vedetelor
22,00 Marele jaf - acțiune/comedie, SUA, 1979
0,00 Observator - rel.
1,00 Portretul unui artist - dramă, Italia-Franța
3,00 Îngerii din Broadway - f. rel.
5,00 A șaptea țintă - polițist, Franța

PRIMA

7,00 Program pentru copii
10,00 Tradițiile românilor
10,30 Impact
11,30 Obiectiv - rel.
12,30 Chemarea străbunilor - s.
13,30 Levintza prezintă
14,00 Strada Milion
15,00 Real TV
16,00 Cronică cârcotașilor - rel.
17,00 Copiii spun lucruri trăsnite - rel.
18,00 Focus
19,00 Camera de râs
19,30 Vrei să fii miliardar?
20,30 Alege dragostea - dragoste, SUA, 1990
22,00 Stil
23,00 Strada Milion - rel.
0,00 Levintza prezintă - rel.
0,30 Special
1,00 Focus - rel.

DISCOVERY

10,00 Istoria aparatului de filmat
10,55 Echipa științei
11,50 Grădinărit cu Anthony Henn
12,15 Meșterul tâmplar
12,45 Mașini extreme
13,40 Războiul submarinelor
14,30 Titanicul meu
15,25 Viața peste 100 de ani
16,15 Dosarele fitness
17,10 Șobolanii printre noi
18,05 Aripi: Bombardierele
19,00 Mașini extreme
20,00 Vânătorul de crocodili în Arizona
21,00 Egipt: Epoca de aur
22,00 Vremea la extreme
0,00 Vreme în schimbare
0,30 Muzeul Negru
1,00 Design
2,00 Instict primar
3,00 Călătorii la capătul Pământului: Etiopia

ANIMAL PLANET

8,00 Salvați animalele!
9,00 Animalele lui Aspinall
10,00 Ian Gordon, prietenul rechinilor
11,00 Aventurile lui O'Shea
12,00 Lumea de azi
12,30 Animale legendare
13,30 Aliații animalelor
14,00 Povestiri despre cai
14,30 Oameni și animale
15,00 Infinitul oceanului
16,00 Povestiri din adâncuri
16,30 Magia oceanului
17,00 Acrobații oceanului
18,00 Terenul de joacă al maimuțelor
19,00 Girafele din Waza
20,00 Taigaua, pădure de gheață și foc
21,00 Înainte de a fi prea târziu
22,00 Dosarele crimei
22,30 Poliția animalelor
23,00 În apărarea animalelor
23,30 Unitatea de Protecție a Speciilor pe Cale de Dispariție
0,00 Povestiri neobișnuite
1,00 Animal X

ATOMIC TV

7,00 Selector
11,30 Atomic Café - rel.
12,00 Reactor
12,30 Vot - rel.
13,30 Hai-Hui - rel.
14,00 Interactiv
16,00 Selector
18,30 Atomix cu DJ-ii de la Atomic
21,30 Selector
23,30 Insomnia

BUDAPESTA 1

6,45 Magazinul satului; 7,00 Matinal; 8,00 Religie; **8,05 Tüskevar** - s. Ungaria; 8,40 Insula duminicală; 10,05 Piața centrală; 11,00 Zâmbet tragic - Kabos Gyula; 12,00 Mileniul creștin maghiar - Muzeul Vatican; 13,05 Clinica TV - magazin medical; 13,35 Delta-magazin; 14,00 Muzică; 14,30 Clipele norocului; 14,55 Cocteil extrem - doc.; **16,45 Andromeda** - s. SF, SUA, 44/1; 17,30 Cufăr - mag. turistic: Japonia; 18,00 Dansul; 18,55 Necunoscuții cunos-cuți; 19,30 Știri, sport; 20,00 Săptămâna; **20,50 Cafe-neaua** - s. Ungaria; 21,20 Încotro! - show; 22,20 Premiile Emmy gala; 23,20 Telesport - Fotbal; 0,15 Reclama politică la TV; 0,45 Jazz

RTL KLUB

7,30 Invadatorii naturii - doc. Franța; 8,00 Clubul copiilor; **11,25 Al doilea sărut** - s.; **11,50 Jesse** - s.; 12,25 Șerpi otrăvitori - doc.; 13,20 Clubul rețetelor; 14,00 Știri; **14,10 Stelele circului la Disneyland; 15,15 Tarzan și femeia leopard** - f. SUA, 1946; 16,35 Golyoderby; **16,55 Spitalul de urgență** - s.; 19,55 Dosar politic și social; 20,20 **G.I. Jane** - f. acț., SUA, 1997 cu Demi Moore; **22,50 Uciderea vecinilor** - comedie, SUA, 1994, cu James Woods; **0,30 Șerpi ucigători** - doc. rel.

VĂ RECOMANDĂM

TVR 1, ora 20,30
- Prințul din Central Park

❖

ANTENA 1 - TV ARAD, ora 16,45 - Râul roșu

VĂ RECOMANDĂM

TVR 2, ora 22,50 - Dorințe fierbinți

Așa cum se întâmplă pe plajele scăldate în soare, reprezentantele sexului frumos se bucură de apă și căldură, în timp ce băieții se bucură de... priveliștile pe care le oferă fetele. Acest lucru este perfect valabil și pentru tânărul Barry care, fiind mai dolofan și nebăgat în seamă de fete, face și el ce poate, adică fură telescopul tatălui său pentru a-și bucura ochii în voie. O mică diferență se observă în ceea ce-l privește pe Mike, prietenul lui Barry, acesta având o iubită, Julie Ann, pe care încearcă să o convingă că a venit momentul ca relația lor să nu mai fie doar platonică. Înțelegeți despre ce este vorba nu?

OTV

7,00 Adio, perne!
10,30 Info TV
10,35 Dan Diaconescu direct - rel.
11,35 Ministerul Culturii
12,00 Info TV
12,05 Transmisiuni indirecte
12,35 Opinia străzii
13,45 Break News
14,16 Transmisiuni indirecte
15,00 Info TV
16,45 Break News
17,45 Șpagometru
18,05 Ministerul Culturii
18,35 Florin Condurățeanu talk-show
19,35 Teleziarul lui Cristoiu
20,45 Break News
21,00 Info TV
21,05 Dan Diaconescu direct
22,05 Film artistic
0,05 Schimbul trei

TELE 7 ABC

7,00 Muzică
9,59 Telecaricatura zilei
10,00 Tentații - rel.
10,30 Muzică
12,00 Fotbal la Tele 7 - rel.
12,30 Buletin de știri
12,40 Fotbal la Tele 7 - rel.
13,40 Muzică
14,00 Club ABC - rel.
15,00 Documentar
16,00 Muzică
18,00 24 de ore din 24
18,30 As show
19,29 Telecaricatura zilei
19,30 La ordinea zilei
21,00 Telejurnal
22,00 Manager XXI
23,00 Muzică
7,00 Telejurnal - rel.

TV ACASĂ

7,30 Doctorul casei - rel.
8,00 Amor latino - rel.
9,00 Prima dragoste - rel.
10,05 Acasă la bunica - rel.
10,15 Betty cea urâtă - rel.
(I) 11,15 De 3 x femeie - rel.
12,15 Dădaca - rel.
12,40 Terra nostra - rel.
13,40 Iubire fără limite - s.
15,30 Războiul pasiunilor - s.
16,30 Dragoste nebună - s.
17,20 Acasă la bunica
17,30 Amor latino - s.
18,20 Căsuța poveștilor
18,30 Știrile de Acasă
19,00 Prima dragoste - s.
20,00 Betty cea urâtă - s.
21,00 De 3 x femeie
21,30 Fotbal - UEFA
23,30 Dădaca - s.
0,00 Știrile de Acasă - rel.
0,30 90-60-90 Fotomodele - s.
1,20 Sânge din sângele meu - s.
1,50 De 3 x femeie - rel.
2,20 Muzica de Acasă
3,45 Acasă la români - rel.
4,45 Acasă la ... - rel.
5,45 Doctorul casei - rel.

HBO

8,00 Dudley Do-Right - comedie, SUA, 1999
9,15 Cinema * Cinema Cinema
9,40 Ritualuri de împerechere - comedie, SUA, 1999
11,10 Sentimente vechi - comedie, SUA, 1997
12,55 Ziua judecății - thriller, SUA, 1999
14,25 În absența binelui - thriller, SUA, 1999
16,05 Ana și regele - av., SUA, 1999
18,35 Culoarea prieteniei - dramă, SUA, 2000
20,00 eXistenZ - SF, Marea Britanie, 1999
21,30 Totul despre sex - s.
22,00 Călăul din Belfast - thriller, SUA, 1998
23,40 Vendetta - dramă, SUA, 1999
1,30 Bine ați venit în Woop Woop - comedie, SUA, 1997

TV RCS

8,55 Deschiderea programului
9,00 Farmacia de serviciu - s.rel.
9,25 Kelly - s. rel.
9,45 Dulce ispită - s. rel.
10,30 Desene animate
11,00 Știrile RCS - rel.
12,00 Archer - f. rel.
13,30 Știrile RCS - rel.
14,00 Kelly - s.
14,30 Bumerang - s.
15,00 Atlantis Family Playhouse - s.
15,30 Deșertul vorbește - s.
16,00 Mușcătura dragonului - film
17,30 Emisiune în limba sârbă
18,00 Camera ascunsă
18,15 Știrile RCS
19,00 Dulce ispită - s.
20,00 Sora medicală - film
21,30 Radical Power - s.
22,00 Știrile RCS
22,30 Vampirul adolescent - film
0,00 Erotica
1,00 Închiderea programului

DUNA TV

7,15 Povești populare; 8,25 În luptă cu invadatorii - doc.; 9,25 Din jurnalul fiului; 9,45 Varșovia 56 - doc.; 10,00 Defilare; 10,20 Ungaria în fișicăn - doc.; 11,15 Lumină printre gratii - 3/1; 11,50 Am respirat aerul Ungariei - doc.; 12,50 Știri; 13,10 Bibo Istvan despre '56; 13,15 Primele ore ale revoluției; 13,30 Cziffra György își amintește; 13,40 Lozincile revoluției; 14,30 Amintirile lui Darvas Ivan- doc.; **15,00 Martorul** - satiră Ungaria; 16,45 Bayeux și 1956; 17,05 Fără patos - doc.; 18,00 Octombrie 23 la Radioul Ungar; **18,30 Răscoală în Ungaria**- doc.; 19,10 Basm; 19,30 Știri; **20,00 Eldorado** - f. Ungaria; 21,40 Concurs; **23,45 Iubire** - dramă Ungaria cu Törőcsik Mari; 1,15 Știri

TV 2

7,30 Matinal; 10,00 Des. animate; **12,00 Aventurile lui Hercule jr.** - s.; **12,25 Regele și hainele lui** - basm SUA; **14,00 Fortăreața deșertului** - f. av. Germ.-FR.; 15,50 **Prințul arab** - 2/2; **17,40 Continuă, doctore!** - comed. SUA cu Frankie Howard; 19,30 Fapte! 20,10 Fără milă - conc. tv.; **21,00 Forrest Gump** - f. SUA cu Tom Hanks; 23,50 Evenimentele zilei; **0,25 Kisvilma** - dramă Ungaria

PRO 7

7,20 Taff; **8,20 Cine-i șeful? - s.; 9,20 Bundy** - s.; **9,55 Ajutor, vin în cer** - comed. SUA 1996; **12,05 Fam. Bundy** - s.; **12,30 Bill Cosby** - s.; **13,00 Grace** - s.; **13,30 Roseanne** - s.; 14,00 Sam; 15,00 Talkshow-uri; 18,00 Taff; **19,00 Friends** - s.; **19,30 Sabrina** - s.; **20,00 Simpsonii** - s.; 20,30 Galileo magazin; 20,55 Știri; **21,15 Spitalul de urgență** - s.; **22,15 Totul despre sex** - s.; 23,15 TV Total; 0,15 Bizz; **0,50 Outer Limits** - s.

TV 5

15,15 Răzbunarea blondei - f. 17,00 Jurnal; 17,30 Foot 3; 18,05 Piramide; 18,30 Întrebări pentru un campion; 19,00 Jurnal; **19,15 Răzbunarea blondei** - s.; 21,00 Jurnal Elveția; 21,30 Jurnal France 2; 22,05 Timpul prezent; 23,00 Jurnal; **23,15 Polițiștii** - s.

EUROSPORT

9,30 Aventura - Ad Natura mag.; 10,30 Auto - Raliul Corsicii; 11,30 Fotbal - calificări CM grupele Asiatice 13,00 Fotbal - Eurogol; 14,30 Eurosport Special - Watts; 15,00 Tenis - WTA Linz/Austria, în direct, ziua 1; 17,00 Sport extrem - portrete; 18,30 Formula 1 - magazin; 19,00 News Report; 19,15 Tenis - turneu ATP Basel, în direct; 22,00 Box- categ. grea Nevada; 0,00 Știri; 0,15 Auto - raliul Corsicii; 1,15 Tenis ATP Linz; 2,15 News Report

VĂ RECOMANDĂM

ANTENA 1, ora 14,00- Miracol pe autostradă

Inspirat de un caz real, de devastatorul cutremur de pe 17 octombrie 1989 care a zguduit din temelii orașul San Francisco, filmul prezintă mai puțin producerea în sine a catastrofei, ci eforturile supraomenești făcute de o mână de curajoși pentru a-i salva pe ceilalți. De fapt, în timpul cutremurului, de aproximativ șapte grade pe scara Richter, autostrada 880 se prăbușește, prinzând sub dărâmături zeci de persoane. În acele clipe de coșmar, oameni obișniți se transformă în eroi, pe măsură ce încearcă să limiteze efectele dezastrului și să de a o mână de ajutor celor aflați sub ruine...

VĂ RECOMANDĂM

ANTENA 1, ora 20,20
- Vânătoarea de vrăjitoare

Filmul este inspirat dintr-o poveste adevărată: o fetiță este răpită de proprii bunici. Când copila dispare fără urmă, tatăl acesteia începe să o bănuiască pe bunica fetei, Barbara Thomas, de răpire și vrăjitorie. Disperat, părintele încearcă, prin orice mijloace, să dea de urma fiicei sale. La rândul său, „inocenta" bunică ripostează, acuzându-și ginerele că a abuzat de micuță. Și când te gândești că amândoi ar trebui să-i asigure fetiței căldura și dragostea unui cămin. Păcat că, în această confruntare inutilă, singura victimă este copilul...

TVR 1

7,00 Jurnalul de dimineață
7,30 Strict necesar
8,25 Șapte zile - rel.
9,10 Iartă-mă! - rel.
10,10 Niciodată nu e prea târziu - rel.
11,00 TVR Timișoara
13,00 Ora G - rel.
14,00 Jurnalul de prânz
14,30 Puncte cardinale
15,00 Talk show - rel.
16,00 Kronika
17,00 Feminin
17,45 Pasiuni - s.
18,30 Șapte zile - s.
19,15 Avanpremieră Știri
19,35 George și Leo - s.
20,00 Jurnal. Meteo. Sport
20,30 Răzbunarea - dramă, SUA, 1998
22,05 Amprente
22,20 Frontal
23,20 Jurnalul de noapte
23,50 Lumea dansului
0,50 Feminin - rel.
1,35 Jurnal - rel.
2,05 Piața și banii - rel.
3,05 Suspecții - suapans, Italia, 2000
4,45 Amprente - rel.
5,00 Frontal - rel.
6,00 Garantat 100% - rel.

TVR 2

7,00 Femeia misterioasă - rel.
8,15 Desene animate
9,30 Tribul - s.
10,00 Cățel meseriași - rel.
10,25 On line - rel.
11,00 Știri
11,05 da.nu@tvr.ro - rel.
12,00 Afaceri la cheie - rel.
12,30 Tată, am încurcat-o! - s.
13,00 Femeia misterioasă - s.
13,45 Desene animate
15,00 Știri
15,10 Toți împreună
16,00 Tribuna partidelor parlamentare
16,30 Puls 2001 - rel.
17,00 Spectacolul lumii - rel.
17,30 Tribul - rel.
18,00 E dreptul tău!
18,30 Știri
18,35 Cinematograful, o istorie vie
19,20 Desene animate
19,45 Drumul spre Avonlea - s.
20,35 Tată, am încurcat-o! - rel.
21,05 Supranaturalul
22,00 Telejurnal
22,30 Ciuleandra - dramă, România, '85
0,30 Patrimoniu - rel.
1,00 Cinematograful, o istorie vie - rel.
1,45 E dreptul tău! - rel.
2,15 Drumul spre Avonlea - rel.
3,10 Telejurnal - rel.

PRO TV

7,00 Bună dimineața!
8,00 Știrile ProTV
9,00 Tânăr și neliniștit - rel
10,00 .ro - rel.
10,05 Monștrii - s.
10,45 Oxigen - rel.
11,15 ProMotor - rel.
11,45 Ani de liceu - s.
(I) 12,15 Scandaluri politice - f. rel.
(I) 14,15 Atât de aproape de cer - f. rel.
16,00 Tânăr și neliniștit - s.
17,00 Știrile Pro TV
17,45 Seara regăsirii
18,00 Teo
19:00 Știrile Pro TV
20,00 Urmărire generală
21,00 Expertul - s.
22,00 Știrile Pro TV
22,30 Seara regăsirii
22,50 .ro
23,00 Provest
0,00 Fotbal - Rezumat UEFA
1,30 Lovitură de maestru - thriller, acțiune, Marea Britanie, 1997
3,30 Monștrii - rel.
4,00 Provest - rel.
5,15 Ani de liceu - s. rel.
5,45 Teo - rel.

ANTENA 1- TV ARAD

7,00 Observator
7,50 Sport
8,00 Cafeaua cu sare - talk-show
9,00 Știri TVA - rel.
9,30 Magazin sportiv - rel.
9,50 Publicitate, Promo
10,00 Indiana Jones - s.
11,00 The Boys of Twilight - s.
12,00 Sub soarele Africii - s.
14,00 Miracol pe autostradă - dramă, SUA
16,00 Divertisment
16,15 Club T
16,30 Publicitate, Promo
16,45 Știri TVA
17,20 Milagros - s.
19,00 Observator
19,50 Sport
20,00 Brigada mobilă -s.
20,20 Vânătoarea de vrăjitoare - dramă, Australia
21,57 Publicitate TVA
22,00 Observator
22,20 Ediția de noapte TVA
22,35 Marius Tucă Show
23,35 Noaptea târziu cu Mircea Badea
1,00 Observator - rel.
1,45 Brigada mobilă - rel.
2,15 Suflet rebel - s.
2,50 Casa de pe plajă - s.
3,30 Marius Tucă show-rel.
4,30 Noaptea târziu ... - rel.
5,30 Milagros - rel.

PRIMA

7,00 Salvați de clopoțel - rel.
8,00 Prima Mix!
12,45 Video civica
13,00 Levintza prezintă - rel.
13,30 Camera de râs - rel.
14,00 Strada Milion
15,00 În căutarea dreptății - s.
16,00 Salvați de clopoțel - s.
17,00 Impact
17,30 Real TV
18,00 Focus
19,00 Camera de râs
19,30 Strada Milion
20,00 Copiii spun lucruri trăsnite
21,00 Ed - s.
22,00 Obiectiv
23,00 Focus
23,30 În căutarea dreptății - rel.
0,25 Clip Art - rel.
0,30 Camera de râs - rel.
1,00 Strada Milion - rel.
1,30 Focus - rel.

DISCOVERY

10,00 Aventurile lui O'Shea
10,25 Inventatorii
10,55 Teren extrem
11,20 Detonatorii
11,50 Secolul oamenilor
12,45 Viață de câine
13,40 Vrăjitoarele
14,30 Planeta singuratică
15,25 Spioni în cer
16,15 Cybercopter
17,10 Meșterul tâmplar
17,35 Aventuri culinare
18,05 Aventuri la pescuit cu Rex Hunt
19,00 Ridicarea și decăderea Mafiei
20,00 Africa neîmblânzită
21,00 Aventurile lui O' Shea
21,30 Inventatorii
22,00 Jurnal de cazino
23,00 Design
0,00 Automobile blindate
1,00 Povestiri inedite cu SEALS
2,00 Echipa timpului
3,00 Lumea curselor auto

ANIMAL PLANET

8,00 Salvați animalele!
8,30 S.O.S. animalele!
9,00 Spitalul veterinar
9,30 La zoo
10,30 Parcul maimuțelor
11,00 Școala câinelui ascultător
12,00 Urgențe veterinare
12,30 Medicul veterinar
13,00 Noile călătorii ale lui Jeff Corwin
14,00 Sanctuarele naturii
15,00 Școala câinelui ascultător
16,00 Salvați animalele!
16,30 S.O.S. animalele!
17,00 Spitalul veterinar
17,30 La zoo
18,00 Îngrijitor la zoo
18,30 Parcul maimuțelor
19,00 Noile călătorii ale lui Jeff Corwin
20,00 Urgențe veterinare
20,30 Medicul veterinar
21,00 Universul naturii
22,00 Animale în război
22,30 Animale legendare- 2 ep.
23,30 Aliații animalelor
0,00 Povești despre cai
0,30 Aeroportul animalelor

ATOMIC TV

7,00 Selector
10,25 Reactor - rel.
10,30 File de poveste - rel.
11,00 Atomix - rel.
14,00 Interactiv
15,30 Proaspete și fierbinți - hit-uri ale momentului
15,55 Reactor
16,00 Aria 52 - rel.
19,00 Atomix
21,55 Reactor
22,00 Selector - muzica pe banda rulantă
23,00 Rockada
0,00 - 7,00 Insomnia

BUDAPESTA 1

8,05 Matinal - des animate; 9,35 Paradă; 10,30 Maghiari celebri; 11,20 Memorialul de pe parcela 301; 12,00 Copilul minune; 13,10 Pădurea magică - basm; 14,45 Concert Cimbora; 15,40 Piatra corbului; 16,00 Vedete; 16,20 Imperiul străhutului - basm; 17,40 Em. concurs; 18,05 Cronica catolică; **18,30 Evadare pe timpul marii inundații** - f. av. SUA; 19,00 Știri; 19,15 Poveste de seară; 19,35 Portret Obersovszky Gyula; 20,30 Știri, sport; **21,00 Tuse măgărească** - f. Ungaria cu Hernadi Judit; 22,30 Ajutați! 23,00 Parola - Lingură de lemn - portret; 23,55 Salon maghiar; 0,20 Telesport-Liga campionilor magazin

RTL KLUB

7,30 Calendar- religii; 8,00 Clubul copiilor; 11,50 Clubul rețetelor; **12,05 Tremurați, hoți de comori!** - comed. SUA cu Jodie Foster, David Niven; 14,00 Știri; **14,10 Stan și Bran** - f. SUA; **15,15 Lord Jim** - f. av. SUA-Anglia cu Peter O'Toole, James Mason; **18,00 Dallas: Războiul Ewingilor** - f. SUA cu Larry Hagman, Linda Gray; 19,30 Știri; 19,55 Focus; **20,25 Între prieteni**- s.; **20,55 Invincibilul** - f. av. SUA cu Mel Gibson; 0,20 Știri; **0,40 Călătoria** - dramă, SUA, cu Yul Brynner, Deborah Ken

VĂ RECOMANDĂM

TVR 1, ora 20,30 - Răzbunarea

❖

HBO, ora 16,05 - Ana și regele

VĂ RECOMANDĂM

HBO, ora 20,00 - eXistenZ

Joacă-l. Trăiește-l. Ucide pentru el. Numele jocului este eXistenZ, un sistem bazat pe o tehnologie electronică atât de avansată încât se învecinează cu biologia. O investiție greu de imaginat, eXistenZ este rezultatul unor cercetări îndelungate de Antenna Research. Ceea ce suscită interesul audienței în cel mai înalt grad este, însă „creierul" din spatele acestei invenții deosebite, adică Allegra Geller, dedicată trup și suflet propriei creații. Dar, ce este, de fapt, eXistenZ? Aparent, un joc care permite conectarea sistemului nervos al utilizatorului direct la calculator, prin intermediul unui bio-interfețe inovatoare. Sursa de energie o reprezintă chiar jucătorul, iar memoriile, anxietățile și sentimentele acestuia determină principalele caracteristici...

OTV

6,00 Info TV
6,05 Fără comentarii
7,05 Hitul zilei
8,35 Film artistic - rel.
10,35 Retrospectiva Dan Diaconescu direct - rel.
11,35 Info pescar - rel.
12,15 Break News
12,35 Auto Mondial TV - rel.
13,05 Abuzurile statului
14,30 Info TV
15,35 Transmisiuni indirecte
17,45 Spagometru
18,00 Info TV
18,05 Actori de milioane
20,45 Film românesc
21,05 Dan Diaconescu direct
22,05 Piersicile lui Florin
23,30 Info TV
23,45 Break News
0,05 Dan Diaconescu direct - rel.
1,35 Transmisiuni indirecte

TELE 7 ABC

8,00 Muzică
9,00 Îți mai aduci aminte doamnă? - rel.
10,00 Muzică - rel.
10,30 La ordinea zilei - rel.
12,00 Documentar
12,30 În justiție - rel.
13,30 Cătălin duminical - rel.
15,45 Cinetour
16,30 Telecaricatura zilei
16,35 Clipuri muzicale
17,00 Forța destinului
18,00 Cutia muzicală
19,00 Documentar
20,00 As Show
21,00 Telejurnal
21,59 Telecaricatura zilei
22,00 Loto - Pariul Trio
22,30 Cătălin duminical - rel.
0,30 Cinetour - rel.
1,30 Cutia muzicală - rel.
2,20 Muzică
5,00 Forța destinului - rel.
6,00 Muzică

TV ACASĂ

7,00 Povestiri adevărate - rel.
7,30 Căsuța poveștilor - rel.
8,00 Amor latino - rel.
9,00 Luisa Fernanda - s.
12,10 Dădaca - rel.
12,40 Căsuța poveștilor
13,05 Seducție - rel.
14,45 Basil - dramă, Marea Britanie,1998
16,30 La casa de vis
17,00 Ia-mă acasă!
17,30 Dragoste și putere - s.
18,30 Povești adevărate
19,00 Seducție - s.
20,30 Marea demascare - divertisment
22,00 Povestea vinului
22,10 Femei înșelate - s.
23,40 Dădaca - s.
0,05 Povești adevărate - rel.
0,35 90-60-90 Fotomodele - s.
1,25 Sânge din sângele meu - s.
2,15 Marea demascare - rel.
3,45 Acasă la români - rel.
5,45 Acasă la ... - rel.

HBO

9,00 Johnny Tsunami - aventuri, SUA, 1999
10,30 Eroi în fiecare zi - dramă, SUA, 1995
12,05 Concert U2
13,40 Rat Pack
15,45 Cinema * Cinema * Cinema
16,15 Pasiune înșelătoare - dramă, SUA, 1997
18,00 Arlington Road - thriller, SUA, 1999
20,00 Ioana D'Arc - istoric, Franța, 1999
22,40 South Park - mai mare, mai lung și necenzurat - animație, SUA, 1999
0,05 American History X - dramă, SUA, 1998

TV RCS

8,55 Deschiderea programului
9,00 Candidații - film
10,30 Cerul dintre noi - s.
11,00 Știrile RCS - rel.
12,00 Raiul e un loc de joacă - film
13,30 Desene animate
14,00 Știrile RCS
14:30 Show cu ecou - rel.
16,30 Farmacia de serviciu - s.
17,00 Deșertul vorbește - s.
17,30 Camera ascunsă
18,00 Kelly - s.
18,15 Retrospectiva știri
19,00 Distrugătorii - film
20,30 Radical Power - s.
21,00 Casa de nebuni - s.
21,30 Inițierea - film
23,00 Retrospectiva știri - rel.
0,00 Erotica
1,00 Închiderea programului

DUNA TV

7,00 Calendarium; 8,05 Emisiune pentru copii; **8,35 Odiseea adolescenților** - s.; **9,05 Aventurile verii** - s.; 9,45 Ora de istorie; 10,25 Emisiune de religie pentru tineri; 11,00 Slujbă evanghelică; 12,00 Răspundere pentru viață; 12,30 Istoria credinței; 12,50 Știri; 13,15 Casa dansului; 13,40 Amintiri; **14,00 A láp virága** - dramă, Ungaria, 1942; 15,40 Pe urmele copiilor dispăruți; 16,00 Istoria cinematografului - doc.; 16,40 Ad astra - animație, Suedia; 16,45 Houdini - doc.; 17,40 Huniazii; **18,00 Ați sunat milord?** - s.; 19,00 Știrile săptămânii; 20,00 Desene animate; 20,30 Talent; **21,00 Septembrie** - dramă, SUA, 1987 cu Mia Farrow; **22,20 Woody Allen și muzica** - portret; 23,15 Inițiere

TV 2

7,00 Gânduri matinale; 7,30 Grădina zoologică în rucsack; 8,00 Matineu TV; 9,45 Desene animate; **11,35 Aventurile lui Hercules jr.** - s.; 12,00 Sport TV2 - polo pe apă; 13,00 Călătorii în țara gastronomiei; **13,30 Până-n gât în belea** - s., SUA; **14,00 Cazurile detectivului Cosby** - s.; **14,50 Misiune imposibilă** - s.; **15,50 Xena** - s.; **16,40 Jets** - s.; **17,40 Pacific Blue** - s.; **18,30 J.A.G.** - s.; 19,30 Jurnal; **21,00 Clubul femeilor divorțate** - comedie, SUA, 1996 cu Diane Keaton; **22,40 Tommy-knockers** - horror, SUA; **0,30 Dosarele Y** - s.; 1,00 Ungaria, mâine; **1,35 Szegenylegenyek** - dramă, Ungaria, 1965

PRO 7

7,00 Roswell - s. SF; 7,40 Desene animate; **11,15 Vipera** - s. act.; 12,00 Cinemax; **13,05 Șoimul laser** - f. SF, Canada, 1997; **15,00 Lumea pierdută a lui Arthur Conan Doyle** - s. acțiune, Canada, 2000; **15,15 Amazonas - Prizonierii junglei** - s. aventuri, SUA, 1999; **16,55 Poșta aeriană** - comed. SUA, 1996; 19,00 Cârtița - concurs TV; 20,00 Lumea minunată - magazin; 20,55 Știri, sport, meteo; **21,15 Piticii de sub masă** - comed. SUA, 1997 cu John Goodman; 23,10 Focus TV; **0,10 Poltergeist** - thriller, SUA, 1998

TV 5

13,05 Beirut; 13,30 Jurnal; 14,05 Ruine; 15,00 Jurnal; 15,15 Beirut; 17,00 Jurnal; 17,30 Telecinema; 18,05 Chioșc; 19,00 Jurnal; 19,15 Duminici de sărbătoare; 21,00 Jurnal Belgia; 21,30 Jurnal Franța; 22,05 Magazin; 23,15 **Mașină de ucis** - f.; 0,05 Pub

EUROSPORT

6,00 Moto CM - MP al Malaeziei; 10,00 Raliul Corsicii; 10,30 Moto CM; 15,30 Super Racing Weekend; 18,30 Tenis - turneu WTA - Zürich, finala; 20,00 Gimnastică ritmică - Madrid, ultima zi; 21,30 Știri; 21,45 Auto Nascar - Cupa Winston; 23,15 Știri; 23,30 Auto - raliu; 0,00 Știri; 0,15 Lumea sportului; 0,45 Tenis - turneu ATP; 1,45 Raliul Corsicii - rel.

VĂ RECOMANDĂM

PRIMA TV, ora 20,30 - Alege dragostea

Dragostea. Acel sentiment frumos care înnobilează spiritul. Poate ridica un om pe cele mai înalte culmi ale fericirii sau îl poate arunca în ghearele celei mai cumplite deznădejdi. De multe ori, simțim că totul este în zadar, că dragostea adevărată nu există sau nu poate fi găsită. Însă, atunci când ne așteptăm mai puțin, ea apare. Pentru o femeie greu încercată de viață, care a renunțat să mai spere, să-și făurească vise, iubirea este cel mai frumos lucru care i se poate întâmpla și acesta este și cazul eroinei noastre.

VĂ RECOMANDĂM

PRO TV, ora 15,15 - Tăcere ucigașă

Făcând parte din seria polițistă pentru televiziune cu locotenentul Frank Janek în prim-plan, filmul prezintă, de data aceasta, anchetarea unei crime bizare, petrecută într-o clădire al cărei trecut nu este atât de liniștit pe cât vrea proprietarul să pară. Rămâne de descoperit criminalul.

TVR 1

7,00 Jurnalul de dimineață
7,30 Strict necesar
8,30 Bravo, bravissimo! - rel.
10,00 Surprize, surprize - rel.
12,30 Știrile de sâmbăta asta! - rel.
13,00 Teleenciclopedia - rel.
14,00 Jurnalul de prânz
14,30 Destinul unei națiuni
15,00 Pro Patria
16,00 Kronika
17,30 Piața și banii
18,30 Șapte zile - s.
19,15 Avanpremieră Știri
19,35 George și Leo - s.
20,00 Jurnal. Meteo. Sport
20,30 Iartă-mă!
21,30 Niciodată nu e prea târziu - s.
22,30 Ce-i de făcut? - talk-show
23,30 Jurnalul de noapte
0,00 Un învins, un învingător
0,50 Marele jazz
1,50 Jurnal - rel.
2,20 De luni până duminică - rel.
3,05 Iartă-mă! - rel.
4,05 O vedetă populară - rel.
4,55 Talk-show - rel.
5,55 Muzica e viața mea! - rel.

TVR 2

7,00 Ferma - rel.
8,00 Cronici votive - rel.
8,30 Cafeaua de dimineață
9,30 Tribul - s.
10,00 Extratereștrii în familie - s.
10,30 Sparky, roboțelul - rel.
11,00 Știri
11,05 D'ale lui Mitică - rel.
12,05 Țara de piatră - rel.
12,35 Tată, am încurcat-o! - s.
13,00 Femeia misterioasă - s.
13,45 Desene animate
15,00 Știri
15,10 Toți împreună
16,10 Oprirea obligatorie
16,30 Răscruci
17,00 Patrimoniu
17,30 Tribul - rel.
18,00 Camera de gardă
18,30 Știri
18,35 Palete
19,05 Sculpturi
19,35 Drumul spre Avonlea - s.
20,30 Tată, am încurcat-o! - rel.
21,00 Puls 2001
21,30 Reforma la bani mărunți
22,00 Telejurnal
22,30 Teatru TV: **Vlaicu Vodă** de Alexandru Davila
0,05 Bine, dragă! - s. rel.
0,30 Băieți, buni, băieți răi - s. rel.
1,00 Palete - rel.
1,30 Sculpturi - rel.

PRO TV

7,00 Bună dimineața!
8,00 Știrile Pro TV
9,00 Tânăr și neliniștit - rel.
10,00 Monștrii - s.
10,45 Magazin Liga Campionilor - rel.
11,30 Ani de liceu - s.
12,00 Ce e nou, pisicuțo? - f. rel.
14,15 Diavolița - comed. SUA, 1989
16,00 Tânăr și neliniștit - s.
17,00 Știrile Pro TV
17,45 Seara regăsirii
18,00 Teo
19,00 Știrile Pro Tv
* Seara regăsirii
20,00 Atât de aproape de cer - dramă/romatic, SUA, 1995
22,00 Știrile Pro TV
22,30 Sub semnul întrebării - talk-show
1,00 Marcă înregistrată - rel.
1,30 Prințul tenebrelor - rel.
2,15 Scandaluri politice - dramă, SUA, 1994
4,15 Monștrii - rel.
5,15 Ani de liceu - rel.
5,45 Teo - rel.

ANTENA 1-TV ARAD

7,00 Observator
7,50 Sport
8,00 Cafeaua cu sare - talk-show
9,00 7 zile TVA - rel.
10,00 Indiana Jones - s.
11,00 The Boys of Twilight - s.
12,00 Sub soarele Africii - s.
* Știrile amiezii
14,00 Academia vedetelor - rel.
16,00 Divertisment
16,15 Magazin sportiv
16,30 Publicitate, promo
16,45 Știri TVA
17,20 Milagros - s.
19,00 Observator
19,45 Sport
19,50 Thelma și Louise - acțiune/dramă, SUA, 1990
21,57 Publicitate, Promo
22,00 Observator
22,20 Ediția de noapte TVA
22,35 Marius Tucă Show
23,35 Noaptea târziu cu Mircea Badea
1,00 Observator - rel.
2,00 Suflet rebel - s.
3,30 Casa de pe plajă - s.
3,30 Marius Tucă show- rel.
4,30 Noaptea târziu ... - rel.
5,30 Milagros - rel.

PRIMA

7,00 Salvați de clopoțel - rel.
8,00 Prima Mix!
12,55 Clip Art
13,00 Motor - rel.
13,30 Exploziv - rel.
14,00 Stil - rel.
15,00 În căutarea dreptății - s.
16,00 Salvați de clopoțel - s.
17,00 Impact
17,30 Real TV
18,00 Focus
19,00 Camera de râs
19,30 Strada milion
20,00 Vrei să fii miliardar?
21,00 Nick Fury - acț., SUA, 1998
23,00 Focus
23,30 În căutarea dreptății - rel.
0,25 Clip Art - rel.
0,30 Camera de râs - rel.
1,00 Strada milion - rel.
1,30 Focus - rel.

DISCOVERY

10,00 Mari cutremure
10,55 Nisipuri arzătoare
11,50 Călătorii la capătul Pământului
12,45 Vânătorul de crocodili
13,40 Vremea la extreme
15,25 Vremea în schimbare
15,50 Muzeul Negru
16,15 Șobolanii printre noi
17,10 O țară pentru doi
17,35 Kingsbury Square
18,05 Aventuri la pescuit cu Rex Hunt
19,00 Vrăjitoarele
20,00 Instinct primar
21,00 Aventurile lui O' Shea
21,30 Inventatorii
22,00 Planeta singuratică
23,00 Spioni în cer
0,00 Cybercopter
1,00 Teren extrem
1,30 Detonatorii
2,30 Echipa timpului
3,00 Aripi

ANIMAL PLANET

8,00 Salvați animalele!
8,30 S.O.S. animalele!
9,00 Spitalul veterinar
9,30 La zoo
10,30 Parcul maimuțelor
11,00 Rase de câini
12,00 Urgențe veterinare
12,30 Medicul veterinar
13,00 Acvanauții
13,30 Contact extrem
14,00 Totul despre Australia
15,00 Rase de câini
16,00 Salvați animalele!
16,30 S.O.S. animalele!
17,00 Spitalul veterinar
17,30 La zoo
18,00 Îngrijitor la zoo
18,30 Parcul maimuțelor
19,00 Acvanauții
19,30 Contact extrem
20,00 Urgențe veterinare
20,30 Medicul veterinar
21,00 Universul naturii
22,00 Vânătorul de crocodili
22,00 Fiordul crabilor uriași
23,00 Aventurile vasului Quest
0,00 Aventurile lui O'Shea
0,30 Ian Gordon, prietenul rechinilor
1,00 Urgențe veterinare

ATOMIC TV

7,00 Selector
10,00 Reactor
10,30 Hai Hui - rel.
11,00 Atomix - rel.
14,00 Interactiv
15,30 Proaspete și fierbinți - hit-uri ale momentului
15,55 Reactor - știrile zilei
16,00 Romanian Top 100 - rel.
18,00 Selector
19,00 Atomix
21,55 Reactor - știrile zilei
22,00 Selector
22,30 File de poveste - rel.
23,00 Aria 52

BUDAPESTA 1

7,00 Matinal; **9,30 Topmodell** - s. Brazilia; 10,05 Magazin matinal; **12,05 O familie din cer senin** - s. German; 13,00 Știri; 13,05 Magazin minorități; **14,05 Căldură tropicală** - s. Canada; 15,00 Casa maghiară - poșta TV; 15,30 Strada școlii; 16,25 Adunare la Universitatea Tehnică; 17,35 Sf. Kapistran Janosă; 17,50 Rămâi cu noi; 18,05 Verdi și Ungaria; 19,00 Știri; 19,15 Poveste de seară; **19,35 Iubire la castelul Hohenstein** - s. 13/5; 20,30 Știri, sport; 21,05 Spectacol de gală la Opera de stat; 22,25 Vedete; 22,45 Știri; 22,55 Bibo Breviarum - portret; 23,05 Ora de primire; 0,15 Fotbal - Liga campionilor; 1,25 Cronică carpatică

RTL KLUB

7,30 Testoasele ninja; 8,00 Clubul copiilor; 11,30 Grădina secretelor - s.d.a.; 12,05 Clubul rețetelor; **13,50 Aladin pe gheață** - comed. SUA; 14,00 Știri; **14,10 Puii Elzei** - f. av. Anglia; **15,45 Noul Karate Kid** - f. act. SUA cu Pat Morila; **17,45 Noile aventuri ale lui Zorro** - f. av. SUA; 19,30 Știri; 19,55 Fii și tu milionar! - conc. tv.; 20,25 Focus; **20,55 Parada maimuțelor** - comed. SUA cu Faye Dunaway; **22,30 Romeo și Julieta** - dramă, SUA cu Leonardo di Caprio; 1,50 Știri; 1,10 Automania

VĂ RECOMANDĂM

PRIMA TV, ora 21,00 - Nicky Fury

Fost membru al unei agenții de spionaj, cunoscută sub misterioasa denumire de „S.H.I.E.L.D", Nicky Fury duce acum o viață liniștită, departe de lumea periculoasă a spionajului internațional. Iată, însă, că șefii agenției au nevoie, din nou, de inventivitatea și curajul său, chemându-l la datorie când o grupare teroristă, condusă de fermecătoarea, dar nemiloasa Viper, amenință să distrugă liniștea locuitorilor Manhattanului. Ajutat de un mai vechi camarad, Val, dar și de doi dintre noii membri ai agenției, Alexander Pierce și Kate Neville, Nick Fury pornește să o împiedice pe Viper și să salveze omenirea. De el depinde soarta a milioane de inocenți...

VĂ RECOMANDĂM

ANTENA 1 - TV ARAD, ora 19,50
- Thelma și Louise

❖

HBO, ora 22,00 - Blade

OTV

7,00 Adio, pene!
10,30 Info TV
10,35 Dan Diaconescu direct - rel.
11,35 Ministerul Culturii
12,15 Break News
12,35 Opinia străzii
14,16 Transmisiuni indirecte
15,00 Info TV
15,05 Transmisiuni indirecte
16,45 Break News
17,45 Spagometru
17,46 Transmisiuni indirecte
18,05 Ministerul Culturii
18,35 Florin Condurățeanu talk-show
19,35 Teleziarul lui Cristoiu
21,00 Info TV
21,05 Dan Diaconescu direct
22,05 Film artistic
23,30 Info TV
23,45 Break News
23,46 Transmisiuni indirecte
0,05 Schimbul trei

TELE 7 ABC

7,00 Muzică
10,00 Forța destinului
11,00 Cinetour - rel.
12,00 Muzică
12,30 Buletin de știri
13,00 Telesport - rel.
14,30 Cutia muzicală - rel.
15,30 Documentar - rel.
16,00 Muzică
18,00 Documentar
18,30 As Show
19,25 Pronosport
19,30 Muzică
21,00 Telejurnal
21,45 Documentar
22,30 Fotbal la Tele 7
0,00 Muzică
5,00 Fotbal la Tele 7 - rel.
6,00 Telejurnal - rel.

TV ACASĂ

7,00 Povești adevărate - rel.
7,30 Dădaca - rel.
8,00 Dragoste și putere - rel.
9,00 Prima dragoste - rel.
10,00 Acasă la bunica - rel.
10,10 Betty cea urâtă - rel.
11,00 Marea demascare - rel.
12,30 Seducție - rel.
14,05 Femei înșelate - rel.
15,30 Războiul pasiunilor - s.
16,30 Dragoste nebună - s.
17,20 Acasă la bunica
17,30 Amor latino - s.
18,20 Căsuța poveștilor
18,30 Știrile de Acasă
19,00 Prima dragoste - s.
20,00 Betty cea urâtă - s.
21,00 De 3 x femeie
22,00 Terra nostra - s.
23,00 Dădaca - s.
23,30 Știrile de Acasă - rel.
0,00 90-60-90 Fotomodele - s.
0,50 Sânge din sângele meu - s.
1,30 De 3 x femeie - rel.
2,30 Muzica de acasă
3,45 Acasă la români - rel.
5,45 Acasă la ... - rel.
5,45 Doctorul casei

HBO

8,00 Propunerea - dramă, SUA, 1998
9,05 Uriașul de fier - animație, SUA, 1999
11,10 Cinema * Cinema * Cinema
11,40 Furtuna de foc - acț., SUA, 1998
13,10 Departe de Beverly Hills - dramă, SUA, 1999
14,55 Prințul Egiptului - animație, SUA, 1998
16,35 American Beauty - dramă, SUA, 1999
18,35 Monstrul din Lake Placid - horror, SUA, 1999
20,00 Câinele meu, Skip - dramă, SUA, 2000
21,30 Totul despre sex - s.
22,00 Blade - horror, SUA, 1999
0,00 The Insider - dramă, SUA, 1999

TV RCS

8,55 Deschiderea programului
9,00 Shakes of justice - s. rel.
9,45 Dulce ispită - s. rel.
10,30 Cerul dintre noi - rel.
11,00 Retrospectivă știri - rel.
12,00 Distrugătorii - f. rel.
13,30 Radical Power - s.
14,00 Recoltă sângeroasă - film
15,30 Desene animate
16,00 Farmacia de serviciu - s.
16,30 Deșertul vorbește - s.
17,00 Casa de nebuni - s.
17,30 Camera ascunsă
18,00 Kelly - s.
18,15 Știrile RCS
19,00 Dulce ispită - s.
20,00 Microb
22,00 Știrile RCS
22,30 Archer - film
0,00 Erotica
1,00 Închiderea programului

DUNA TV

6,30 Matinal; 8,05 Casă cu curte - mag.; 8,40 Zmeul de hârtie; 9,15 Ce-i adevărat e adevărat; 9,30 Delfinii și extratereștrii - doc. FR; **10,25 Helo, Hemingway** - f. Cuba; 11,50 Coltul rock; 12,20 Clipe memorabile ale secolului; 12,50 Știri; 13,05 Talent; 13,30 Amintiri; **13,50 Servitorul lui Menkacsy**- doc. FR.; 14,50 Em. ebraică; 15,25 Castanii lui Orkeny - portret; 16,00 Întâlnire la Univ. de artă; 18,30 Beethoven - Appasionata; 19,00 Știri; 19,10 Conc. pe tema Rev. de la 1956; 10,40 Poveste de seară; 20,00 Știri, sport; 20,30 Deasupra hotarelor; 21,00 Spectacol de gală la Operă; **22,10 Solistul** - dramă Anglia; 23,50 Ora spiritului; 0,30 Liszt - Din leagăn la mormânt - poem simfonic

TV 2

7,00 Bună dimineața! 10,00 Des. animate; **12,00 Aventurile lui Hercules** jr.- s.; **12,25 Frumoasa și bestia** - basm, SUA; **14,15 Prizonierii Camionului Pisicii** - av. SUA cu Dennis Weaver; **16,00 Prințul arab** - av. Germ. cu Alain Delon; **17,50 Cursa nebună** - comed. SUA cu Rod Sleiger; 19,30 Fapte; 20,10 Fără milă- conc. tv.; **21,00 Harriet, spionul** - comed. SUA cu Michelle Trachtenberg; **23,00 Rațiune și sentiment** - f. Anglia cu Hugh Grant; **1,40 Evadare din Alcatraz** - act. SUA cu Clint Eastwood

PRO 7

7,50 Taff magazin; 8,50 Lovestories - talk; 9,50 Talk, talk, talk; **10,20 Un caz pentru Borger** - comed. fantasy, SUA, 1997; 12,05 Cărtița - show; **13,05 Grace** - s.; **13,30 Roseanne** - s.; 14,00 Sam; 15,00 Talkshow-uri; 18,00 Taff; **19,00 Freends** - s.; **19,30 Sabrina** - s.; **20,00 Simpsonii** - s.; 20,30 Galileo; 20,55 Știri; **21,15 Dosarele X** - s.; **22,15 Simpsonii** - s.; **22,45 Malcolm** - s.; 23,15 TV Total; 0,15 Quatsch Comedy Club; **0,45 Chaos City** - s.; **1,10 Seinfeld** - s.; 1,40 Cinemax TV; **2,30 Dosarele X** - s. rel.

TV 5

15,00 Jurnal; **15,15 Păpușa** - s.; 17,00 Jurnal; 17,30 Mediterraneo; 18,05 Piramide; 18,30 Întrebări pentru un campion; 19,00 Jurnal; **19,15 Păpușa** - s.; 21,00 Jurnal Elveția; 21,30 Jurnal France 2; **23,15 Răzbunarea blondei** - film; 1,00 Jurnal

EUROSPORT

9,30 Tenis - WTA Zürich, finala; 10,30 Gimnastică ritmică- CM Madrid; 12,00 Auto Nascar - Virginia; 13,30 Ciclism CM Turul Lombardiei; 15,00 Tenis - WTA finala Zürich; 16,00 Judo - Moscova; 17,00 Fotbal - calif. CM grupa Asia; 18,45 Știri; 19,00 Fotbal - Eurogol magazin; 20,30 Eurosport Special; 21,00 Moto CM - MP al Malaeziei; 22,30 Raliul Corsicii; 23,30 News Report; 23,45 Fotbal - Eurogol; 1,15 Eurosport Special

VĂ RECOMANDĂM

HBO, ora 20,00 - Câinele meu Skip

1942. Yazoo, un orășel american liniștit, Willie Morris, un băiețel de doar opt ani, singur la părinți, preferă spre marea surprindere a celor din jur să se adâncească în lectură, decât să practice cine știe ce sport. Bineînțeles, din această cauză, Willie este „ținta" favorită a „smecherilor" din orășel, singurul prieten an băiatului fiind vecinul Dink Jenkins, odinioară o adevărată legendă a baseeball-ului. Când Jenkins se înrolează în armată și este trimis să-și slujească țara în cel de-al doilea război mondial, pentru a mai îndulci supărarea micuțul Willie, soții Morris, Ellen și Jack, acceptă „adoptarea" unui cățel, un terrier pe nume Skip.

VĂ RECOMANDĂM

PRO TV, ora 14,15 - Diavolița

Scriitoarea Mary Fisher are tot ce și-ar dori o femeie: bani, celebritate și o mulțime de admiratori. Pe de altă parte, Ruth Patchett are o familie, copii de crescut, mâncare de făcut și lucruri de spălat, adică o viață casnică, lipsită de prea mari satisfacții. Aceste două femei se cunosc la o petrecere simandicoasă, dar într-un mod mai puțin plăcut: Ruth varsă vin pe rochia costisitoare a impecabilei Mary. Încercând să salveze aparențele, Bob, soțul lui Ruth, încearcă să se comporte cât mai frumos cu Mary, având însă surpriza să descopere că s-a îndrăgostit de ea. Așa începe aventura extraconjugală a lui Bob cu fermecătoarea scriitoare.

ANTRAXUL TERORIZEAZĂ LUMEA

SPORI AI ANTRAXULUI ÎN SENATUL AMERICAN ŞI ÎN BIROUL GUVERNATORULUI NEW YORKULUI

pori ai antraxului au fost descoperiţi în sistemul de ventilaţie al Senatului, a declarat, miercuri, preşedintele Camerei Reprezentanţilor, Dennis Hastert, citat de AFP.

De asemenea, spori ai bacilului antraxului au fost descoperiţi în biroul de la New York al guvernatorului statului New York, George Pataki, a anunţat, miercuri, canalul local de televiziune NY1.

"Au fost găsiţi spori în sistemul de ventilaţie al Senatului", a declarat într-o conferinţă de presă Dennis Hastert, care a anunţat, pe de altă parte, că 29 de persoane au fost contaminate la Senat.

Hastert a anunţat că lucrările Camerei Reprezentanţilor au fost suspendate, miercuri după-amiază, pînă marţi, pentru a permite o examinare a clădirilor.

O scrisoare conţinînd bacilul antraxului şi adresată liderului majorităţii Senatului, Tom Daschle, a fost dechisă luni, contaminînd 29 de persoane.

ALERTĂ ÎN KNESSET

Parlamentul israelian a făcut, miercuri, obiectul unei alerte cu bacilul antraxului, ca urmare a descoperirii unei pudre suspecte în biroul unei deputate, a afirmat un purtător de cuvînt, citat de AFP.

Pe de altă parte, liderul partidului de stînga Meretz, Yossi Sarid, care se îndrepta către biroul său din Tel-Aviv, a deschis un plic conţinînd un praf alb. El s-a dus imediat la spitalul Ishiolov din Tel-Aviv pentru a fi examinat.

Incidentul din Parlament s-a produs în timp ce o altă scrisoare, destinată deputatei Naomi Hazan, tot din Meretz, a fost deschisă de asistenta acesteia, care a avut surpriza să găsească o pudră albă, a adăugat purtătorul de cuvînt.

"Am alertat imediat garda, precum şi specialiştii de la Ministerul Sănătăţii, după care am izolat locul unde s-a produs incidentul", a afirmat sursa citată. Plicul suspect a fost trimis apoi pentru examinare la un laborator, iar asistenta a fost evacuată la spitalul Hadassa din Ierusalim, a adăugat purtătorul de cuvînt.

ALERTĂ FALSĂ CU ANTRAX LA BORDUL UNUI AVION

Peste 200 de pasageri ai unui zbor Austrian Airlines (AUA) în direcţia New Delhi, au revenit pe aeroport din cauza unei alerte false cu bacilul antraxului şi au fost reţinuţi timp de o noapte, a declarat, joi, un purtător de cuvînt al AUA, citat de AFP.

Ralph Prtzlik, purtătorul de cuvînt, a explicat că "praful, descoperit în cantitate foarte mică în apropierea scaunului unei pasagere a zborului AUA de la Viena spre New Delhi, a fost analizat de specialişti şi nu este în nici un caz antrax". "Este vorba, fără îndoială, de pudră pentru machiaj sau de antibiotic", a declarat acesta.

Cei 245 de pasageri şi-au petrecut noaptea de miercuri spre joi într-un hotel din apropierea aeroportului după ce avionul a fost obligat să se întoarcă din cauza alertei cu bacilul antraxului. La Viena, pasagerii au fost "decontaminaţi", ca măsură de precauţie, a adăugat Prtzlik.

După descoperirea prafului suspect, avionul de tip Airbus A330-200, care plecase din Viena miercuri, la începutul după-amiezii, a primit ordin să se întoarcă şi a revenit în aeroport două ore mai tîrziu.

Pasagerii pentru New Delhi urmează să-şi continue drumul, joi, folosind alte rute, compania AUA neasigurînd în această zi nici un zbor direct spre capitala indiană.

DOUĂ SCRISORI SUSPECTATE DE CONTAMINARE ÎN CHINA

Două scrisori suspectate că ar fi contaminate cu bacilul antraxului au fost descoperite în China, una dintre ele fiind adresată unui angajat al unei firme americane, a anunţat, joi, Ministerul chinez al Afacerilor Externe, citat de AFP.

Întrebat dacă au fost detectate cazuri de antrax în China, purtătorul de cuvînt al ministerului a declarat că "scrisorile au fost descoperite în China, la 16 octombrie", şi că într-unul dintre cazuri, substanţa suspectă era conţinută într-o carte a sectei interzise Falungong.

"Una dintre aceste scrisori era adresată unui angajat chinez al unei companii americane. Materia suspectă se afla într-o carte de propagandă a sectei Falungong, intitulată «Quan Xia»", a precizat Sun Yuxi.

El a adăugat că guvernul acordă "o mare importanţă" acestei chestiuni, fiind întreprinse o analiză a substanţelor, precum şi un proces de dezinfecţie.

"Deocamdată nu există nici un rezultat", a mai spus el.

ROMÂNIA AR PUTEA SESIZA CURTEA DE LA HAGA ÎN CAZUL EXPLOATĂRILOR UCRAINIENE DIN MAREA NEAGRĂ

Primul-ministru Adrian Năstase a anunţat, miercuri, că Ministerul de Externe studiază posibilitatea de a se adresa Curţii de Justiţie de la Haga pentru a rezolva conflictul cu Ucraina în legătură cu exploatările de gaze naturale de pe platoul continental al Mării Negre.

Adrian Năstase, care a participat la Forumul presei române de pretutindeni, a reamintit că, încă din 1997, a avut obiecţii la Tratatul de bază dintre Ucraina şi România, inclusiv la faptul că nu s-a negociat "în pachet" problema platoului continental.

"Tratatul de bază cu Ucraina s-a elaborat şi negociat în grabă, sub presiunea impresiei că România va intra în primul val de integrare în NATO", a afirmat Năstase.

Ucraina a început, în vara anului 2001, explorări în zona economică exclusivă de la Marea Neagră, în condiţiile în care acordul pentru delimitarea zonei economice exclusive şi a platoului continental nu a fost încheiat.

INFRASTRUCTURA DIN EUROPA DE SUD-EST NECESITĂ INVESTIŢII MASIVE

Modernizarea infrastructurii din statele din sud-estul Europei va necesita investiţii anuale în valoare de 30-40 de miliarde de euro, reprezentînd 4,5% din Produsul Intern Brut total al acestor ţări, a declarat, miecuri, directorul pentru proiecte de infrastructură al Băncii Europene pentru Reconstrucţie şi Dezvoltare (BERD), Johan Bastin, citat de AFP.

În schimb, coordonatorul Pactului de Stabilitate pentru Europa de Sud-Est, Bodo Hombach, a declarat că estimează la numai 3,1 miliarde de euro volumul investiţiilor străine directe în regiune, în acest an, nivelul intrărilor de capital fiind limitat ca urmare a conflictului din Macedonia. Conferinţa donatorilor programată să aibă loc anul acesta, la Bucureşti, ar putea aduce noi angajamente în valoare de circa 2,4 miliarde de euro.

Dintre cele 2,4 miliarde de euro aprobate, în martie 2000, în cadrul conferinţei donatorilor de la Bruxelles, pentru demararea rapidă a unor proiecte în ţările din Europa de Sud-Est, 2,1 miliarde de euro au fost deja investite.

Una dintre propunerile menite să atragă o sporire a investiţiilor în infrastructură în această regiune, aparţinînd ministrului bulgar de Externe, Solomon Passi, constă în ştergerea unei părţi din datoriile statelor care se angajează să investească în acest sector. "Ar fi un schimb de datorii contra infrastructură", a afirmat oficialul bulgar, care a adăugat că Europa de Sud-Est are nevoie de "o revoluţie" în acest domeniu, pentru a se putea ridica la standardele occidentale.

Războiul din Afganistan

DUPĂ AVIAŢIE URMEAZĂ INFANTERIA

Preşedintele George W. Bush a lăsat să se înţeleagă că va începe o nouă fază a operaţiunilor militare desfăşurate în Afganistan, declarînd, miercuri, că intervenţia trupelor "prietene" terestre ar putea demara în curînd, în încercarea de-a-l prinde pe Osama ben Laden şi pe adepţii săi, relatează AFP.

"Aviaţia şi apărarea antiaeriană a duşmanului sînt în curs de distrugere. Noi vom pregăti terenul pentru trupele puternice, la sol, pentru a-i aduna şi pentru a-i strînge uşor ca într-o menghină, în vederea aducerii în faţa justiţiei", a declarat el, adresîndu-se personalului militar al bazei aeriene de la Travis, în California.

Preşedintele american se află în drum spre Shanghai, unde va participa la summit-ul economic al APEC, ce reuneşte liderii a 21 de ţări riverane Pacificului. El va avea, cu ocazia summit-ului, mai multe întîlniri bilaterale cu preşedinţii chinez şi rus, Jiang Zemin şi Vladimir Putin.

Este pentru prima oară cînd Bush menţionează operaţiunile din teren de la începutul, în urmă cu 11 zile, a atacurilor aviaţiei americane în Afganistan, ai cărei lideri talibani îl adăpostesc pe liderul fundamentalist Osama ben Laden şi reţeaua sa Al-Qaida.

Un responsabil american a precizat că Bush dorise ca prin aceste declaraţii să-şi reafirme sprijinul pentru forţele care se luptă deja cu talibanii, pentru "un Afganistan fără terorism, stabil, liber şi cu o economie în dezvoltare". Acelaşi oficial, citat de AFP sub acoperirea anonimatului, a precizat că printre aceste forţe figurează Alianţa Nordului.

Aviaţia americană a pregătit terenul pentru intervenţia luptătorilor Alianţei Nordului, bombardînd instalaţiile militare talibane din jurul localităţii Mazar-i-Sharif, o intersecţie importantă

în nordul Afganistanului, care încă se află sub conducerea regimului de la Kabul.

Potrivit Pentagonului, talibanii ar putea pierde controlul acestui oraş strategic.

Forţele de opoziţie se află deja în apropierea aeroportului, a declarat generalul de marină Gregory S. Newbold, directorul operaţiunilor Statului Major, care a precizat că poziţiile talibanilor ar putea fi ameninţate, în zilele următoare, în funcţie de deciziile Alianţei Nordului", a spus el.

Statele Unite "atacă poziţiile militare ale talibanilor din jurul Kabulului şi (...) din apropiere de Mazar-i-Sharif", a afirmat generalul, subliniind că "ocuparea fizică a oraşului depinde de Alianţa Nordului".

Anterior, într-o altă intervenţie, la Sacramento (California) în faţa oamenilor de afaceri, Bush declarase: "Noi vom pregăti terenul pentru ca trupele să-i învingă pe talibani şi să elimine paraziţii Al-Qaida".

Statele Unite îl consideră pe acesta drept instigatorul recentelor atentate de la New York şi Washington, însă şi al atacurilor asupra ambasadelor americane de la Nairobi şi Dar es Salam în 1998, precum şi împotriva distrugătorului USS Cole, anul trecut în portul Aden.

Bush a declanşat în repetate rînduri apaluze furtunoase în rîndul personalului militar de la baza Travis, subliniind hotărîrea sa pentru a cîştiga războiul împotriva terorismului. "Noi vom furniza toate mijloacele necesare pentru a învinge teroarea. Sîntem hotăriţi şi avem răbdare. Şi nu vom da greş", a spus el.

CEA MAI IMPORTANTĂ BAZĂ MILITARĂ SECRETĂ A MOSCOVEI ÎN STRĂINĂTATE SE DESFIINŢEAZĂ

Baza de ascultare electronică de la Lurdes, pe care Rusia a anunţat că o va închide, este cea mai importantă instalaţie militară secretă a Moscovei în străinătate, informează AFP.

Baza militară, situată în regiunea de sud a capitalei cubaneze, ocupă mai mult de 70 de km2 şi adăposteşte un complex în care locuiesc şi lucrează 1.500 ingineri, tehnicieni şi personal militar rusesc, împreună cu familiile.

Această bază, creată în 1964, putea găzdui pînă la 20.000 de persoane în perioada de vîrf a războiului rece şi permite supravegherea submarinelor din regiune.

Analiştii o consideră bază de spionaj împotriva Statelor Unite.

Potrivit unui raport al Congresului american, baza este dotată cu aparatură de înaltă tehnologie care permite captarea oricăror comunicaţii şi a fost folosită de Moscova în timpul războiului rece pentru a obţine informaţii vitale despre operaţiunile americane.

La puţin timp după destrămarea URSS, generalul Raul Castro, ministru al Apărării şi numărul doi în ierarhia regimului de la Havana, a declarat într-un interviu, că "autorităţile cubaneze nu ar avea probleme de conştiinţă dacă ar fi menţinut acest centru de explorare electronică al unei ţări pe care Cuba nu o consideră inamică, cu atît mai mult cu cît există o bază militară americană (Guantanamo) care a ocupat ilegal şi prin forţă o parte a teritoriului cubanez".

Conform serviciilor de informaţii americane, Cuba şi Rusia au semnat în 1994 un acord prin care Havana primea din partea Moscovei o compensaţie în valoare de cel puţin 200 de milioane de dolari pentru folosirea bazei din Lurdes.

Statele Unite cer de mai mulţi ani dezafectarea bazei şi au exercitat presiuni asupra Rusiei în acest sens. Camera Reprezentanţilor SUA a aprobat anul trecut un proiect de lege prin care se condiţiona reglarea datoriei Rusiei de închiderea bazei din Cuba.

În cursul vizitei preşedintelui rus, Vladimir Putin, în Cuba, în decembrie 2000, televiziunea cubaneză a arătat cîteva imagini ale preşedinţilor rus şi cubanez întîmpinaţi de familiile şi copii personalului rus al bazei, care a fost numită "centru de operaţiuni electronice".

MAI MULŢI RESPONSABILI AI FPEP AU FOST ARESTAŢI DE POLIŢIA PALESTINIANĂ

Mai mulţi responsabili ai Frontului Popular pentru Eliberarea Palestinei (FPEP) au fost arestaţi de poliţia palestiniană în Fîşia Gaza şi în Cisiordania, au anunţat reprezentanţii acestei organizaţii, care a revendicat asasinarea, miercuri, a ministrului israelian al Turismului, relatează AFP.

Doi responsabilii ai FPEP au fost arestaţi în Fîşia Gaza, iar mai mulţi alţii în Cisiordania, a adăugat sursa citată.

FPEP a revendicat responsabilitatea asasinării, miercuri, într-un hotel din Ierusalimul de Est a ministrului israelian Rehavam Zeevi.

Cabinetul de securitate israelian a cerut ca autorii acestei crime să fie predaţi "imediat" Israelului, în lipsa acestor predări Autoritatea Palestiniană ar urma să fie considerată "drept o entitate teroristă împotriva căreia Israelul ar acţiona în consecinţă".

FPEP, o organizaţie radicală laică, a revendicat şi un atentat sinucigaş comis, miercuri seara, în teritoriul israelian, în apropierea Fîşiei Gaza. Un kamikaze a detonat o bombă în apropierea unui jeep militar, rănind doi soldaţi israelieni.

Această organizaţie a jusificat asasinarea lui Rehavam Zeevi prin uciderea, la 27 august, a şefului său, Abu Ali Mustapha, în cursul unei operaţiuni a armatei israeliene, în apropiere de Ramallah, în Cisiordania.

ROMÂNIA ŞI RUSIA VOR SEMNA UN ACORD ÎN DOMENIUL NUCLEAR

România şi Rusia vor semna, marţi, la Moscova, un acord privind schimbul de informaţii şi notificarea timpurie în situaţii de urgenţă şi accidente nucleare, a declarat, joi, agenţiei MEDIAFAX, preşedintele Comisiei Naţionale de Control al Activităţilor Nucleare (CNCAN), Lucian Biro.

Documentul, care a fost negociat timp de un an de zile, va fi semnat de preşedinţii CNCAN şi ai autorităţii ruse în domeniu, Minatom, cu ocazia reuniunii comisiei mixte intergu-vernamentale România - Rusia.

S.C. MANITOBA TEX SRL

Angajează - CONFECTIONERE
(Triplok, Uberdek)

Cerințe: - experiență în domeniul confecțiilor textile din tricot minim 3 luni. - vârsta maximă 50 ani. *Persoana de contact: Vasile Grigor.*

Angajează: - Femei pentru secția ambalat
pe o perioadă determinată: 1 lună
Salar: 7500 lei/ora net,

Telefon: 250505; Fax: 281322.
Adresa Str. Ursului nr. 21.
Persoana de contact: **Safan Ana.**
(2205106)

S.C. TEPRO VEST HOLDING S.A.
VINDE:
TEVI INSTALATII(negre si zincate) 1/2 - 4D
TOATĂ GAMA DE PRODUSE LAMINATE
OTEL ROTUND PLASĂ SUDATĂ 4,5,6.
BARE TRASE - PĂTRATE - HEXAGON
PLASĂ SARMĂ, TABLĂ si ELECTROZI
OTEL BETON D6-25 ; PC 52 D 8/32
CIMENT ; VAR ; BCA ; CUIE si PLASĂ RABIT
Transportăm marfă 10-20T
Vindem BCA si ciment la pret de furnizor+transport
ARAD str. Campurilor 3
tel 057 / 289 924
(C.A.)

H | L | C
MOBILIER COMERCIAL
SISTEME DE PROTECTIE A MARFURILOR
ECHIPAMENTE FRIGORIFICE

- PROMOTIE -
ECHIPAMENTE FRIGORIFICE CU AGREGAT INTERIOR

Vitrine frigorifice verticale
Vitrine frigorifice orizontale
Insule frigorifice

ACHIZITIONATI ACUM, PLATITI ANUL VIITOR!

- Discount de 7% din pretul de catalog
- Livrare in 7 zile
- Transport gratuit
- Instalare si punere in functiune gratuita

(2205164)

059 422 343 | 092 560 439

S.C. HARD LINE S.A. OFERA AMENAJARE PROFESIONALA A SPATIILOR COMERCIALE ALIMENTARE SI NEALIMENTARE
Romania 3700 | Oradea | Str. Nojoridului 27 | Telefon-Fax | 004 059 422 343

Taxi Turbo DIESEL
Prezentare promptă și gratuită la comenzi
Transport persoane, comisioane, marfă
Tel. 284.444, 278.000
Prietenul tău la nevoie! NON STOP

PRINDE OFERTA
CÂȘTIGI UN TELEFON ÎNCORPORAT PABX

ERRICSON 2628
880.000**

ERRICSON T20
2.399.000**

SIEMENS A35
756.000**

MOTOROLA TIMEPORT
1.179.000**

NOKIA 5110
1.645.000**

Abonează-te la CONNEX până la 31 oct 2001
și indiferent de abonamentul ales beneficiezi de:
- 50 %* reducere la abonament timp de 6 luni

CG&GC®
Arad, B-dul Revoluție nr. 42 Tel.: 236-565, 092/255.044

dealer autorizat CONNEX®

* primele 6 luni din contract
** preturile nu includ TVA, valabil doar cu conectare la CONNEX, în limita stocului disponibil, detalii în magazin

(C.A.)

În conformitate cu prevederile instrucțiunii privind organizarea și desfășurarea examenului pentru obținerea calității de

electrician autorizat PE 001-1/1999

în ziua de 17 noiembrie 2001 va avea loc examenul de autorizare a electricienilor instalatori gradul I, II, III și IV.
Înscrierile se fac în data de **15** și **16 noiembrie 2001** **între orele 8,00-13,00.**

Actele necesare pentru înscriere:
▼ pentru autorizație provizorie
▼ diploma de studii în original și copie
▼ document care să ateste vechimea corespunzătoare gradului de autorizare solicitat (adeverință sau copie după cartea de muncă)
▼ un dosar plic
▼ taxa de înscriere 332.600 lei
▼ pentru definitivarea autorizației
▼ carnetul de electrician autorizat provizoriu
▼ taxa de înscriere 218.400 lei

Lămuriri suplimentare privind înscrierile și tematica se pot obține la S.C. ELECTRICA S.A. - S.D.F.E.E. BANAT - E.D. Arad, Biroul Marketing, telefon 201851 sau 201852. (2205094)

S.C. ELEKTROKONTAKT ROMANIA S.R.L.

este o societate cu capital integral german, care activează ca furnizor în domeniul industriei de automobile. De 5 ani produce cu mare succes componente și cablaje electrice pentru clienți din întreaga lume.

În vederea dezvoltării activității din județul Arad se caută:

Asistent director producție

Asistent șef asigurarea calității

Cerinte: **-Studii medii tehnice (avantaj studii superioare)**
-Cunoasterea limbii germane (scris, vorbit)
-Cunostinte operare calculator (Word, Excel)

Se oferă posibilitatea de a lucra în cadrul unei companii de talie internațională, perspective de promovare și un pachet salarial atractiv.
Se asigura transportul la sediul firmei.

Cei interesati sunt rugati sa trimita un CV și o scrisoare de intenție la urmatoarea adresa: **S.C. Elektrokontakt Romania S.R.L**
Str. Ghioceilor nr. 6 2977 Sântana
Tel : 057-463475,
fax:057- 462090

(9395448)

INSTAL IMPEX S.R.L.
Importator direct

■ MINICENTRALE ȘI CAZANE DIN FONTĂ BOSCH - GERMANIA
■ REZERVOARE DE SEMIÎNĂLȚIME LAGUNA, VISION - SLOVENIA
■ RADIATOARE OȚEL DUNAFERR - UNGARIA
■ SISTEME DE INSTALAȚII GEBERIT - ELVEȚIA
■ ȚEVI ȘI FITINGURI DIN CUPRU SANCO - GERMANIA
■ RACORDURI FLEXIBILE FLEXITUB - SPANIA

Comercializează

■ ȚEVI ȘI FITINGURI Pe X Al Pe HENCO - BELGIA
■ CĂZI DE BAIE KALDEWEI - GERMANIA
■ BATERII ȘI ROBINETĂRIE KLUDI - GERMANIA
■ SCULE ȘI DISPOZITIVE ROTHENBERGER - GERMANIA
■ CONTOARE ZENNER

VĂ MAI OFERIM:
◆ țeavă și fitinguri PVC,
◆ țeavă și fitinguri polietilenă,
◆ obiecte și accesorii sanitare,
◆ tuburi izolatoare,
◆ fitinguri zincate,
◆ fitinguri GEBO,
◆ cădițe și cabine de duș.

PRODUSE DE CALITATE LA PREȚ DE IMPORTATOR

DEPOZIT: STR. A. ȘAGUNA NR. 29
TEL: 211.292, 213.172
MAGAZIN: STR. EPISCOPIEI NR. 24,
TEL: 270.091

(2059558)

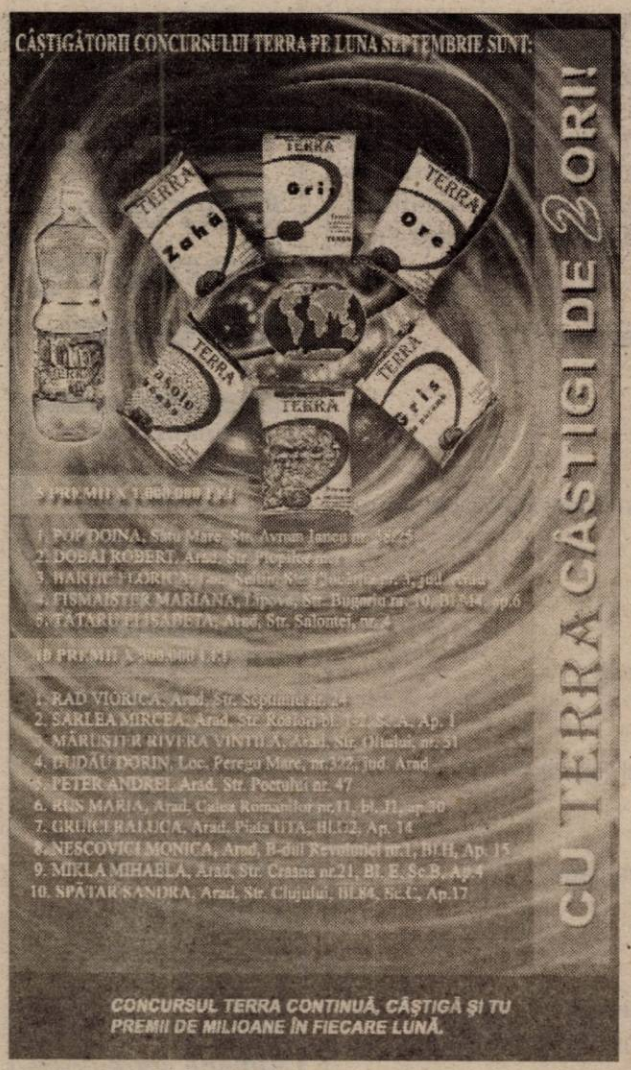

S.C. PREFIN EST EUROPE S.R.L.

Str. 6 Vânători nr. 35/A - Arad

Angajează

1. Muncitori cu experiență în domeniul confecțiilor textile pentru: croi și călcat

Condiții:
- Experiență în domeniul confecțiilor
- Disponibilitate la program prelungit de lucru
- Domiciliul stabil în Arad sau în județul Arad

2. Personal cu experiență pentru CTC

Condiții:
- Școală profesională sau studii medii de specialitate
- Experiență în domeniul confecțiilor
- Disponibilitate la program prelungit de lucru
- Domiciliul stabil în Arad sau în județul Arad

Cei interesați se vor prezenta la sediul societății cu cartea de muncă, buletinul de identitate, diploma sau adeverința care atestă pregătirea școlară și calificarea, începând cu data apariției anunțului în ziar, de luni până vineri, între orele 7,00-15,30.

Salarizarea va fi atractivă, conform experienței de lucru.

ASTRA VAGOANE ARAD S. A.
A TRINITY INDUSTRIES INC. COMPANY

Angajează

ECONOMIST analist financiar

Condiții:
- **Studii superioare;**
- **Cunoscător de limba engleză: scris și vorbit fluent;**
- **Experiență în analize financiare;**
- **Cunoștinte in domeniul standardelor internaționale de contabilitate;**
- **Domiciliul stabil în ARAD;**
- **Stagiul militar satisfăcut.**

CV-ul și scrisoarea de intenție în limba română și engleză se vor depune la serviciul Personal Training, telefon: 202296 sau 202127

(C.A.)

ASTRA VAGOANE ARAD S. A.
A TRINITY INDUSTRIES INC. COMPANY

Angajează

TRADUCĂTOR LIMBA GERMANĂ

Conditii:
- **Cunoașterea limbii germane (scris, citit, vorbit fluent);**
- **Studii medii sau superioare;**
- **Stagiul militar satisfăcut (dacă este cazul).**

Constituie un avantaj cunoașterea limbii engleze.

CV-ul si scrisoarea de intentie se vor depune la serviciul Personal Training, telefon: 202296 si 202127.

(CA)

Allianz Țiriac Asigurări S.A.

Societatea de asigurari Allianz-Tiriac Asigurari S.A., parte a Grupului Allianz - un leader pe piata mondiala a asigurarilor si serviciilor financiare - isi dezvolta activitatea pe piata Romineasca prin lansarea serviciilor de asigurari de viata.

Pentru structura de vinzari nou creata societatea angajează:

CONSULTANTI FINANCIARI

Cerințe	Oferim
Studii superioare sau medii	Posibilitatea dezvoltării unei cariere într-o companie multinationala
Foarte bune abilitati de comunicare	Mediu de lucru profesional
	Training initial si permanent
	Pachet atractiv si motivant

Asteptam CV-urile dvs.in atentia d-nei **Edith TĂTUȚ** la adresa sucursalei Arad str. I.C. Bratianu nr. 5/A tel/fax 255278; 254683

(C.A.)

S.C. CONAR S.A.

VINDE LA PREȚURI EXCEPȚIONALE

garsoniere

în blocul G2, str. Predeal nr. 5 Arad.

Informații la sediul firmei din Arad, str. Bucegi nr. 5 bis sau la telefon 247913, 246900, Biroul administrativ.

S.C. Transilvania General Import Export

Distribuitor al produselor European Drinks și European Food

angajează pentru depozitul din Arad:

- agenți distribuție -

Condiții:
- permis de conducere B, C, E
- studii medii
- manipulanți ,

Informații la telefoanele 092.403.339, 092.403.341 sau la sediul firmei, str. Câmpul Liniștii nr. 1, tel/fax 274228.

(2205166)

SC BELSIRIM IMPORT - EXPORT SRL

Angajează

Director Economic cu atribuții și de manager pentru Complexul ARAL din orașul Nădlac.

Salar net **14 200 000** lei. Se asigură și decontarea cheltuielilor de deplasare.

INFORMAȚII la tel.: **284 125**

(C.A.)

microcredite pentru viitorul afacerii sau confortul locuintei dvs

community.habitat.finance

CHF/România oferă **microcredite** pentru firme private și asociații de locatari în următoarele condiții:

- **valoarea împrumutului**: 2.500- 20.000 USD (echivalentul în lei)
- **dobânda**: 16% la sold, respectiv 8,76% dobândă efectivă/an
- **garanții**: 120% din valoarea împrumutului plus dobânda
- **termen de procesare a solicitării de credit**: 7 zile

Programul de microcreditare este sprijinit de către Agenția de Dezvoltare Internațională a Statelor Unite (USAID). Pentru informații suplimentare contactați sediul CHF/România din județul Arad: tel/fax: 057 281 656, 214 818, 218 817.

(2205022)

I.C.P.V. S.A.
A TRINITY INDUSTRIES INC.COMPANY

Angajează

TRADUCĂTOR LIMBA GERMANĂ

Condiții:
Studii superioare universitare
Stagiul militar satisfacut (dacă este cazul)

CV-ul și scrisoarea de intenție se vor depune la serviciul Personal Training, telefon: 202296 sau 202127

(C.A.)

foto studio enigma

Castiga cu promotiile **FUJIFILM** si KODAK cumparand filme din magazinele noastre.

+

continua oferta speciala cu 1 film si 1 album gratuit !

B-dul Revolutiei, nr. 80 tel./fax 251459
Calea Aurel Vlaicu, Bl. I-3 tel. 272655
Str. Corneliu Coposu, nr. 6 tel. 231621
www. fotoenigma.go.ro

(C.B.)

PYROSTOP

ARAD, Str. Banu Mărăcine nr. 1
Tel/Fax:233281; 094-525048

Vă oferă:

- Sisteme de alarmă antiefracție și antiincendii
- Sisteme de televiziune circuit închis
- Sisteme de control acces
- Sisteme de interfoane pentru locuințe și birouri
- Geamuri TERMOPAN
- Mobilier din sticlă colorată
- Sticlă ornamentală realizată la comandă

Monitorizarea sistemelor de alarmă prin dispeceratele ARCONS SECURITY și POMPIERII MILITARI

S.C. ADIA IMPEX S.R.L.

UNIC DISTRIBUITOR MODECO

- vopsele alchidice
- vopsele lavabile
- adezivi

VOPSESTI PERFECT SI CU ...EFECT.

LA **CEL MAI BUN PREȚ!!!**

Arad, Banu Mărăcinelui
tel/fax: 278.789, 255.825
mobil: 094.669.418

ASTRA VAGOANE ARAD S.A.
A TRINITY INDUSTRIES INC.COMPANY

Angajează

SUDORI

Condiții:

- Calificare de sudor;
- Specialist în sudare țevi sub presiune cu control RX;
- Stagiul militar satisfacut.

Oferim salariu foarte bun.

CV-ul și scrisoarea de intenție se vor depune la serviciul Personal Training, telefon: 202296 sau 202127

Societate distribuitoare a produselor firmei PAFFONI, lider mondial în robineterie

angajează

AGENT COMERCIAL

Relatii la tel. 091.450.309 între orele 9⁰⁰ - 18⁰⁰.

ROSKO TEXTIL

Rosko Textil is one of the most important recent investors in the Arad County. As subsidiary of one of the leading worldwide groups in the textile business, our company is looking for dynamic and ambitious individuals for its Import-Export and Logistic departments at the Free Trade Zone Curtici location.

We are currently opening the folowing positions:

Logistic personnel

- University degree is an advantage
- Previous experience would be an advantage
- Fluent English speaking is a must; French, Italian speaking would be an advantage
- Good IT skills, particularly Word and Excel
- Strong organizational skills

Import-export personnel (part or full time employed)

- Student or University degree
- Conversational French speaking is a must; English speaking would be an advantage
- IT skills, particularly Word and Excel
- Knowledge of Custom regulations would be an advantage
- Strong organizational skills
- Good communication skills

Please send by fax (057/208601) or by e-mail (erusu@ eu. saralee. com) a comprehensive CV in English or French stating the opportunity you are interested in.
The CV should be sent before 25th of October 2001, in the attention of Human Resources Department.

West Bank SA Arad - Cardine Banking Group -

organizează la sediul său din Arad, Bd. Revoluției nr. 88,

selecție de tineri absolvenți de instituții de învățământ superior, promoția 2001, buni cunoscători ai limbii italiene.

Relații suplimentare se pot obține la sediul instituției, Biroul Resurse Umane, între orele 8,30-17,00, sau la tel. 284.888 int. 31.

ANIVERSĂRI

Tânărului,
GHEORGA RAMON MĂDĂLIN
din NĂDLAC, un sincer „LA MULȚI ANI!" din partea părinților și a bunicilor. (27722)

„LA MULȚI ANI!", multă fericire și împlinirea tuturor dorințelor, ție,
OLI NECȘA,
la cei 27 ani pe care îi împlinești astăzi. Oliviuț și Dana.

Un călduros „LA MULȚI ANI! pentru
ALINA PAULA ROȘU,
din MUNAR. Sergiu și Lala. (27002)

MATRIMONIALE

TÂNĂRĂ, 19, roșcată, ofer clipe inedite. Telefon 091.778.190, cod ANDA. (26718)

Tânără provocatoare, ofer clipe fierbinți domnilor generoși. Telefon 094.160.682. (26817)

Agenția matrimonială „ROMANA", intermediază discret, CĂSĂTORII între femei serioase și sincere, romance, între 18-60 ani și bărbați prezentabili și bine situați GERMANI. Intermedierea este gratuită pentru femeile interesate. Informații la telefon 255776, orele 14-21 sau în GERMANIA, la 0049-8124-529907. (26875)

Agenție germană caută persoane pentru CĂSĂTORIE. Telefon 095.917.482; 233047 zilnic orele 17-21; vineri telefon 286960 orele 15-19. (26395)

VÂNZĂRI APARTAMENTE O CAMERA

Vând garsonieră, Miorița (spate la dispensar), îmbunătățiri, contorizat. Telefon 219781, 095.365.780. (27683)

Vând garsonieră cf. I, în Alfa, et. III, preț 8.500 DM. Telefon 247767. (26977)

Vând garsonieră Micălaca, îmbunătățiri, 9.500 DM. Telefon 270856, 096.231.477. (26691)

Vând garsonieră, confort III, zona Fortuna. Informații la telefon 462730. (26890)

Vând garsonieră, confort I, sporit, zona Confecții, et. IV, acoperiș executat cu contract de garanție, cu toate îmbunătățirile, preț 8.500 DM. Telefon 251416, 095.525.656. (26888)

Vând (schimb cu locuință mai mare) apartament 1 cameră, bucătărie, magazie, 132 mp. aferent, str. A. Șaguna, 11.800 DM, negociabil. Telefon 057-211766. (27698)

Vând (schimb) garsonieră confort I Micălaca, etaj I, Piața Miorița, îmbunătățită, bine întreținută. Telefon 260498 (seara) sau 092.572.509. (27005)

Vând (schimb cu apartament 2-3 camere decomandate, etaj intermediar), apartament 1 cameră, 48 mp, etaj I, Vlaicu. Telefon 465357, 092.608.324. (27727)

VÂNZĂRI APARTAMENTE DOUĂ CAMERE

Vând apartament 2 camere, zona Piața Soarelui. Telefon 212069.

Vând apartament 2 camere, zona Romanilor, et. 4/4, îmbunătățiri. Telefon 462495. (22708)

Vând apartament 2 camere, parter, Podgoria, superamenajat. Telefon 281628. (26650)

Vând apartament 2 camere, îmbunătățit, bl. X.40, et. IV. Telefon 095.405.931. (26338)

Vând apartament 2 camere, la casă, toate îmbunătățirile, garaj, pivniță (60 mp), Iuliu Maniu (Podgoria). Telefon 228853, 15500 DM. (26668)

Vând apartament 2 camere, la casă, Aradul Nou, lux, 8.500 DM. Telefon 228853. (26668)

Vând sau închiriez urgent, apartament 2 camere decomandat, Micălaca, bloc 104, etaj III. Telefon 267159, 093.905.252. (26827)

Vând apartament 2 camere, ocupabil imediat, Piața Romană. Telefon 216164. (26794)

Vând apartament 2 camere, decomandate, et. I, zona Podgoria. Telefon 222511. (26966)

Vând apartament 2 camere, îmbunătățit, Micălaca, stația Miorița, str. Calea Radnei bl. 225, et. I, ap. 5. Telefon 057-279343, după ora 15. (25047)

Vând apartament 2 camere, ultracentral, et. III, 24.000 DM. Telefon 231579, orele 17-21. (25585)

Vând apartament 2 camere, et. II, ultracentral, cu baie, bucătărie, 2 holuri, balcon închis, spais, str. Meținu nr. 1. Telefon 090.010.254. (26569)

Vând apartament 2 camere, et. I, str. M. Scaevola. Telefon 211687 sau 284129. (26921)

Vând apartament 2 camere, str. T. Vladimirescu, vizavi spital ORL, parter, pentru firmă, preț fix 35.000 DM. Telefon 255157 sau 228624. (26999)

Vând apartament central, 2 camere, telefon, gaz. Telefon 252838. (26995)

Vând apartament 2 camere, str. Tudor Vladimirescu, garaj, et. III, 28.000 DM. Telefon 254496. (26738)

Vând apartament 2 camere, multiple îmbunătățiri, str. Poetului P2. Informații telefon 272565. (27671)

Vând urgent apartament 2 camere, parter, 6 Vînători bl. V1, sc. B, ap. 2. (27695)

Vând apartament la casă 2 camere, central, confort. Telefon 284616. (27740)

Vând apartament 2 camere parter, îmbunătățit, str. Mioriței. Telefon 219381. (27007)

VÂNZĂRI APARTAMENTE TREI CAMERE

Vând urgent apartament 3 camere, Alfa, et. III, decomandat, 16.800 DM, negociabil. Telefon 094.981.453. (27621)

Vând apartament 3 camere, faianță, gresie, lambriuri, balcon închis, contorizat, zona Vlaicu. Telefon 348282, după ora 16. (26631)

Vând (schimb) apartament 3 camere la casă, zonă Catedralei Vechi. Telefon 276990, 094.783.858. (26716)

Vând (schimb) apartament 3 camere, decomandate, zona Miorița. Telefon 265372. (26986)

Vând 3 camere decomandate, Vlaicu, etaj I, 23.500 DM. Telefon 270856. (26691)

Vând apartament 3 camere, 34.000 DM, et. I, str. Miron Costin. Telefon 254496. (26738)

Vând apartament 3 camere, tot confortul, Alfa, bl. 88. Informații 057-284124, 095.581.979. (26670)

Vând apartament trei camere, Vlaicu, 15.500 DM. Telefon 246280, după ora 16. (27688)

Vând apartament 3 camere, decomandat, Vlaicu. Telefon 247100, 092.646.006. (27691)

Vând apartament 3 camere, decomandate et. I, 6 Vânători, preț 15.500 DM, negociabil. Telefon 279718, 094.542.931. (27711)

Vând apartament 3 camere ultracentral, toate dependințele, etaj 3, preț avantajos. Telefon 255621 sau 092.424.351. (27729)

Vând apartament 3 camere Samantha coborâtor, etaj 9/8, contorizat, 32.000 DM. Telefon 057 - 237838. (27752)

VÂNZĂRI APARTAMENTE PATRU CAMERE

Vând apartament 4 camere 111 mp, etaj 4/4, Alfa, bloc 41, cu acoperiș izolat, 2001, garanție 10 ani, neamenajat, cu coloană gaz separat, posibilitate de încălzire proprie, preț 21.500 DM negociabil. Telefon 094.612.877, 092.981.568; 057 - 267340. (26854)

Vând apartament 4 camere, ultracentral, decomandat, contorizat, 39.000 DM. Telefon 213509, 094 697 844. (26881)

VÂNZĂRI CASE

Vând sau închiriez casă cu spațiu comercial amenajat. Telefon 279390. (27687)

Vând casă din cărămidă, Vlaicu, 4 camere, baie, bucătărie, gaz, apă, satelit, 47.000 DM, negociabil, posibil variante. Telefon 274955, 092.318.718, 091.255.115. (27616)

Vând casă în COVĂSÎNȚ, la șoseaua principală. Telefon 216373, 092.622.905. (26920)

Vând casă în Aradul Nou, str. Coloniștilor nr. 88. Telefon 286225, 095 650 090. (26563)

Vând casă, Zăbrani nr. 457 și 10 ha teren. Telefon 057-256079; 093.583.443. (26597)

Vând casă Zăbrani nr. 146 cu grădină, anexe gospodărești. Telefon 057-204916/337; 093.724.944. (26597)

Vând casă mare cu grădină, apă, gaz, în Bujac, loc bun, suprafață 1.080 mp. Telefon 260011 sau 091.825.877. (26562)

Vând casă 3 camere, grădină, dependințe, Aradul Nou. Telefon 286541. (26574)

Vând casă comuna Covăsânț, nr. 178. Telefon 094.939.567. (26797)

Vând casă, comuna Șagu nr. 191, zonă centrală, cu grădină mare. Informații telefon 418322. (26882)

Vând casă în Macea cu grădină mare, preț 10.000 DM, negociabil. Telefon 536553. (26895)

Vând casă Iratoș sau schimb cu bloc + diferență. Telefon 279198. (26915)

Vând casă cu grădină Gai, str. Nouă 23, total 1.100 mp. Telefon 094 887 174. (26926)

Vând casă cu grădină, localitatea Macea. Informații telefon 536360. (26973)

Vând clădire mare, privatizare, casă mare, Piața Pâncota. Telefon 466412. (22986)

Vând casă P+1 în Vlaicu, TV cablu, telefon, încălzire pe gaz. Telefon 092.344.823. (25189)

Vând casă cu etaj, din cărămidă, 5 camere, anexă 3 camere cu debara, dependințe, încălzire centrală proprie pe gaz, curent trifazic, magazin alimentar, spălătorie auto cu toate mijloacele fixe din dotare noi, vad foarte bun, preț 150.000 DM, negociabil, accept variante și rate. Telefon 092 571 335. (25826)

Vând casă în Micălaca. Telefon 092.198.756. (26791)

Vând casă de vacanță, pomi fructiferi, viță de vie, 2000 mp, în Barațca. Telefon 092.198.756. (26791)

Vând casă 4 camere, teren 1100 mp, apă, canalizare, gaz, în Pîrneava. 33.000 $. Telefon 281702. (26867)

Vând urgent două case, alăturate, Fîntînele, avantajos. Telefon 057-456207, 093.096.737. (26871)

Vând casă tot confortul, Mureșel, Aradul Noul. Telefon 094.765.563. (26894)

Vând casă la Șagu și în rate. Telefon 418179, preț 14.500 DM. (26953)

Vând casă mare cu grădină și anexe, în comuna Pecica II. Telefon 649471, familia Molnar Elisabeta. (27001)

Vând casă pe colț, loc bun privatizare, Grădiște. Telefon 276394. (26819)

Vând casă modestă, grădină mare, str. Baba Novac nr. 29, (Intercoop Bujac). (26813)

Vând urgent și convenabil casă 3 camere, la șosea în Zimandul Nou, 1300 mp grădină, 63 arii pământ, preț 27.000 DM, negociabil. Telefon 246916. (26763)

(Continuare în pagina 21)

(Urmare din pagina 20)

Vând în Arad casă 3 camere, gaz și multe dependințe. Telefon 241829 seara sau 092.321.468. (26731)

Vând casă din cărămidă, comuna Nădab, anexe, grădină. Telefon 252236, 289360. (27003)

Vând casă suprafață totală 350 mp. Informații Micălaca, str. Prutului 15 (Calul Bălan). (27613)

Vând casă, comuna Șagu, 4 camere, bucătărie, grădină mare, preț convenabil. Telefon 418268. (27658)

Vând casă, Miniș, 3 camere, grădină, apă curentă. Telefon 234339. (27659)

Vând casă mansardată, 7 camere, 3 băi, pe str, Aviator Vuia (paralelă cu Victoriei), nr. 3, preț 160.000 DM. Telefon 235523. (27660)

Vând casă, grădină mare, localitatea Pecica nr. 1335. Telefon 469410. (27690)

Vând (schimb cu apartament în Arad) casă mare, cu anexe, grădină suprafață 6.000 mp, comuna Pilu. Telefon 246275, 272015, 094.544.213. (27706)

Vând (sau schimb) casă în Pecica, cu apartament în Timișoara. Telefon 093.990.470; 282382. (27725)

Ocazie! Vând foarte urgent și mult negociabil, apartament la casă, 4 camere și tot confortul, inclusiv garaj, preț 21.000 DM. Telefon 057 - 283265. (27747)

Vând casă în Sâmbăteni, 4 camere, anexe, grădină. Telefon 260669 orele 16-22. (27732)

Vând casă în Cruceni, inclusiv 4 ha de teren. Telefon 095.535.525. (27739)

VÂNZĂRI SPAȚII

Vând gheretă, Piața Fortuna. Telefon 094.600.445. (27708)

Vând spațiu 40 mp, ultracentral. Telefon 093.253.651. (27744)

Vând gheretă alimentație publică, dotări corespunzătoare, Calea Victoriei. Telefon 279656, 222620. (26645)

Vând gheretă situată Calea Victoriei, zona Spitalul Județean. Telefon 092 402 179. (26646)

Vând (închiriez) magazin bine amenajat, Alfa, 150 mp. Telefon 092 209 665. (26814)

Vând avantajos spațiu comercial și/sau producție. Informații telefon 092.574.095. (26390)

Vând gheretă din lambriuri cu interior melaminat pentru comert, 9 mp, 1.000 DM, negociabil. Telefon 287007, 094 232 068. (26962)

Vând spațiu comercial zona III, 140 mp și garaj acceptabil pentru bl. 312, 313, 314, 315, 316, 317, 318. Telefon 259651. (26169)

Vând terasa „Cappuccino" de pe Strandul „Neptun". Telefon 092.998.710. (26868)

Vând spațiu comercial, central. Telefon 273730, după ora 21. (26925)

Vând spațiu comercial, parter, 60 mp, pretabil orice. Telefon 279684. (27715)

VÂNZĂRI TERENURI

Vând loc de casă 500 mp, Subcetate, 14.000 DM. Telefon 057-285192. (26671)

Vând teren intravilan 500 mp, Micălaca, ieftin. Telefon 094.606.564. (27754)

Vând 2000 mp teren în Subcetate. Telefon 095.697.932. (27739)

Vând teren arabil 2.9 ha. Telefon 288438. (27743)

Vând teren în incinta fostei Alfar Sere, 10 DM/mp fix, rog oferte serioase. Telefon 095.365.755; 235171. (26844)

Vând teren arabil în comuna Șeitin. Telefon 272832. (26903)

Vând sau schimb cu auto, loc de casă în Sâmbăteni. Informații telefon 216078. (26750)

Vând teren 1000 mp, în Micălaca. Telefon 092.198.756. (26791)

Vând loc de casă. Telefon 217330. (26865)

Vând loc casă cu grădină 1100 mp, Bujac. Telefon 246172. (27614)

Vând 3 ha teren intravilan, centura orașului, 6 Vânători. Telefon 094.615.247. (27634)

Vând loc de casă 450 mp. Telefon 241443. (27661)

Vând 500 mp teren în Mureșel, cu proiect de casă P+M+2 garaje, autorizație de construcție, preț 10.000 DM. Telefon 251764. (27712)

Vând loc casă Chișineu Criș, 1438 mp, toate utilitățile. Telefon 092.571.342; 093.357.018. (8438248)

VÂNZĂRI AUTO

Vând AUDI 80, 1990, înmatriculat persoană fizică. Telefon 092 303 709.

Vând Fiat Croma TD, 1987. Informații telefon 462443, 094 122 776, vizibil în parcare Hotel Prezident. (26964)

Vând (schimb) Fiat 131, Fiat 128, înmatriculate (motor Diesel), ambele 1.500 DM. Telefon 286211. (26987)

Vând (schimb) Ford Tranzit 8+1 locuri, benzină, CIV, nr. noi (+ motor Diesel), 2.500 DM. Telefon 286211. (26987)

Vând urgent ANVELOPE import GERMANIA, noi și second hand, prețuri avantajoase. Lipova, telefon 563027; 094.626.392. (25099)

Vând BMW 525 TDS, fabricație 1993, climă, airbag, scaune, geamuri, oglinzi, turela, electrice, tempomat radio-casetofon+CD, înmatriculat în Germania, preț 8.700 DM. Telefon 092.750.992, 092.706.535; 266071. (26788)

Vând (schimb) Dacia Breck, an 1988, 1550 DM. Telefon 286211. (26842)

Vând autodubă IVECO 3.5 tone și Opel Senator Automatic. Telefon 093.253.651. (27744)

Vând Audi Quatro an 1991, Full Option, 9.300 DM negociabil. Telefon 092.374.723, 236646.

Vând VW Golf 1,8 benzină, 4 uși, an '94, servo central, geamuri oglinzi, trapă, totul electric, sistem antifurt, CD-Sony + 4 boxe, recent înmatriculat, 11.900 DM. Telefon 288408; 095.514.381. (27721)

Vând Dacia papuc an fabricație 1991, stare perfectă. Telefon 094.611.364. (27735)

Vând MIG pentru împărștiat gunoi, în stare perfectă de funcționare. Informații telefon 204904 int. 197.

Vând MOTOARE DIESEL (Turbo) EUROPENE, garanție, act vamal, cutie viteze (5), accesorii. Telefon 093.570.094. (25535)

Vând Ford Mondeo Turnir 16 V, 1,6l, Combi, extrase, climă, benzină, an 1995. Telefon 057-466182, 094.709.056. (26747)

Vând Dacia 1310, TLX, 5 viteze, an 1990, stare funcționabilă bună, 2.000 DM negociabil. Telefon 272204, 094.589.600. (26766)

Vând Dacia 1310 L gri metalizat, 1996, bord CN, baterie nouă, cauciucuri noi, tubele, casetofon, 4450 DM. Telefon 460129, 460456. (26793)

Vând BMW 525 TDS, 1994, numeroase extrase, impecabil. Telefon 094.568.853. (26832)

Vând Opel Astra, Renault Clio; Ford Mondeo. Telefon 092.251.555. (26860)

Vând Ford Scorpio, numere valabile 2003, preț 1.800 DM. Telefon 286176. (26042)

Vând BMW 316, recent înmatriculat, central, servodirecție, negru metalizat, schimb cu garsonieră, dau diferența. Telefon 092 645 966. (26946)

Vând Dacia 1310, 85, CIV, nr. noi. Telefon 093 045 296. (26980)

Vând Renault Megane Full Option, 1996, 74.000 km la bord și Audi 1995 DTI, multiple dotări. Telefon 257130; 092.663.275.

Vând Dacia 1310, an 1982, albă, stare tehnică perfectă, motor 20.000 km după RK, direcție, gume genți, volan, noi, preț 1.900 DM. Telefon 093 917 528, 057-277701. (25825)

Vând Opel Astra 1,6 injecție stare foarte bună, preț informativ 8.500 DM. Telefon 057 - 254201; 094.784.533. (26802)

Vând Fiat Croma Diesel. Telefon 093.765.726 sau 092.899.099. (26822)

Vând Renault Twingo, multe extrase, 8.700 DM, negociabil. Telefon 093.096.737. (26871)

Vând VW Golf III Turbo Diesel, 1993, impecabil, 11.600 DM. Telefon 094.522.621. (8438245)

Vând VW Polo SDi, 4 uși, 1997, impecabil, 12.900 DM. Telefon 094.522.621. (8438245)

Vând Golf I D, an 1983, stare bună, persoană fizică sau schimb cu Audi 80 (butoiaș), plus diferență. Telefon 095.780.723. (26934)

Vând talon Dacia, CIV. Telefon 247220. (26729)

Vând autoturism Renault 21. Telefon 247478. (26994)

Vând Dacia Break (1999.IX), albă, ireproșabilă, 5.100 DM. Telefon 095.453.500. (27607)

Vând Opel Astra combi, fabricație 1995, 1,7 cmc Turbo Diesel, 11.500 DM; Golf III, 1992, 1,8 cmc benzină; Opel Vectra 1992 1.8 cmc. 10.200 DM; 8.200 DM. Telefon 095.438.440. (27626)

Vând Opel Ascona B, an 1980, 1,6 benzină, persoană fizică, 4 uși, preț 1800 DM. Telefon 093.604.387. (27656)

Vând 2 (două) Dacia 1310, an 1986-1987, în stare foarte bună, numere noi + CIV, Informații telefon 093.001.026. (27665)

Vând TV cu motir Brașov, sau schimb cu Dacia papuc, remorcă Padiș 500, șasiu pentru ARO 243, toate la un preț bun. Informații Târnova nr. 415 sau telefon 207 sau 095.633.380. (8440025)

Vând Raba 16 tone, basculantă sau schimb cu Dacia papuc acoperită, maxim 2 ani+diferență. Informații telefon 466808. (8440024)

Vând Renault Espace, înscris, stare bună. Telefon 218440. (8438248)

Vând camionetă Barcas, fabricație 1986. Telefon 229505, după ora 16. (27717)

Vând Dacia 1310, din 1983. Telefon 283285 după ora 15. (27009)

VÂNZĂRI ELECTRO

Vând avantajos frigidere, televizoare, mașini de spălat aproape noi, ofer garanții. Lipova, telefon 563027; 094.626.392. (25099)

Vând congelator verticală cu vitrină, agregate frig, compresoare, cântar semiautomat. Telefon 093.253.651. (27744)

Vând MAȘINĂ de SPĂLAT AUTOMATĂ, import Germania, cu garanție; prețuri avantajoase! Telefon 259339; 094.706.321. (25099)

Vând foarte ieftin și bun FRIGIDERE, CONGELATOARE, LADĂ FRIGORIFICĂ, COMBINĂ FRIGORIFICĂ, VITRINĂ FRIGORIFICĂ, ofer garanție. Telefon 259339, 094.706.321. (25099)

Vând TELEVIZOARE COLOR import GERMANIA, modele noi, prețuri mici. Oferim GARANȚIE. Telefon 259339; 094.706.321. (25099)

Vând mașină spălat automată, televizor color, cuptor microunde. Telefon 284604. (26573)

Vând CASE MARCAT FISCALE și CÂNTARE ELECTRONICE, omologate. Telefon 282829; 272727. (f. 2204977)

Vând TV color 100 DM; mașină spălat automată; congelatoare. Telefon 275681. (26393)

Vând COMBINE FRIGORIFICE; TV COLOR, mașină automată spălat; garanție. Telefon 278500. (26393)

Vând MAȘINĂ SPĂLAT AUTOMATĂ; TV COLOR, COMBINE FRIGORIFICE; garanție. Telefon 259001. (26393)

Vând televizoare color, diferite diagonale, teletext, telecomandă, stereio. Telefon 264004. (26564)

Vând TV color, mașină spălat automate, combine frigorifice; garanție. Telefon 284000. (26393)

Vând mașini spălat automate, combine frigorifice, televizoare color, diferite modele, garanție. Telefon 251392. (26564)

Vând VIDEO, 50 DM. Telefon 275681. (26393)

Vând televizoare color, diverse modele, garanție, telecomenzi. Telefon 092.746.364. (26605)

Vând combine muzicale cu CD și aspiratoare, prețuri foarte bune și garanție. Telefon 274600, 092 422 764, oreie 9-19. (26653)

Vând TV color ST TXT, diagonala de la 36-66 cm, combine, lăzi și congelatoare frigorifice, mașini de spălat automate, se oferă 1 an garanție și postgaranție, prețuri acceptabile. Telefon 274600, 092.422.764, orele 9-19. (26653)

Vând case marcat fiscale, antene satelit complete, telecomenzi. Telefon 284900. (26188)

Vând televizoare color moderne, la cele mai mici prețuri, cu garanție 6 luni. Telefon 057 - 287404. (26751)

Vindem: VITRINE frigorifice, CAMERE frigorifice, AGREGATE frigorifice, DULAPURI frigorifice, CONDENSATOARE, VAPORIZATOARE; garanție. Telefon 281384, orele 8-18. (26012)

Vând combină frig, Bosch, stare excelentă, garanție. Telefon 259614, 092.596.712. (26630)

Vând Pentium 3 nou, garanție, 766 MHz, 128 RAM HDD 30G, video 32 MB, CDROM 50x, modem, sunet, monitor 17', 497 $. Telefon 094.552.086. (26378)

Vând Duron, nou, garanție, 750 MHz, 128 RAM, HDD 30G, video 64 M, CDROM 50x, modem, rețea sunet, monitor 17, 452 $. Telefon 094.552.086. (26378)

Vând aparate electrice pentru tăiat gresie, 220 DM. Telefon 283332. (27612)

Vând Pentium Compaq 166 MMX, 32 MB SDRAM, HDD 3,2 GB, CDROM SONY 16X, tastatură, mause, garanție 6 luni, 240 DM; monitoare LG 15" digitale, OSD, 165 DM. Telefon 228835, orar 9-20. (27707)

Vând vitrină frigorifică, aparat aer condiționat Panasonic, cuptor electric patiserie 3 dube, separator lapte, drujbă Stihl, nouă. Telefon 092.571.342. (8438248)

Vindem computer P-III, 733 MHz, 128 RAM, 20GD complet, nou. Telefon 280260.

Vindem computer P.II, 440 MHz, 128 RAM, 10 GB, complet, 800 DM. Telefon 280260.

Vindem computer P.I, complet, 180 DM. Telefon 280260.

Vindem computer PENTIUM I la 100-133-166-200 MHz. Telefon 280260.

Vând imprimante profesionale H.P. laser jet. Telefon 280260.

Vând modem extern Fujitsu 56K V90, nou. Telefon 280260.

VÂNZĂRI DIVERSE

Vând flori ornamentale foarte frumoase, naturale, mari: filodendron, ficus. Telefon 276053.

Vând termoteci turbo și la coș, convectoare. Telefon 253973, 093.727.470. (26908)

Vând vacă cu lapte, 1 vițel, 3 vițele și un aparat de muls. Telefon 267928. (27705)

Vând termoteci la coș și turbo, convectoare. Telefon 277404, 093.665.790. (26908)

Vând ROLETE plastic, import, rolete LEMNE de TEI, jaluzele. Telefon 059-478.503, 093.594.415. (27623)

Vând plapome de 1 și 2 persoane, cu pene de gâscă. Telefon 253124. (27648)

Vând două locuri veci, zone diferite, Cimitirul UTA. Telefon 256173. (27608)

Vând ȚIGLĂ fabricație Sighișoara, 7.300 lei/bucata, BLOC CERAMIC 290/240/150, 10.000 lei/bucata, TERASIT, MOZAIC, PRAF MARMORĂ 1.000 lei/kg, OȚEL BETON diametrul 8-10, 9.500 lei/kg. Telefon 531498, 093.129.182. (26754)

Vând termoteka Bereta cu coș și Turbo, sigilate. Telefon 094 249 933. (26588)

Vând PLASĂ GARD zincată, 19.000 lei/kg, toate dimensiunile; COTURI și BURLANE FUM 25.000 lei/buc; CUIE, 14.000 lei/ kg; PLASĂ RABITZ 40.000 lei/kg; TABLĂ ZINCATĂ 0,4 mm, 170.000 lei/ buc; TABLĂ DECAPATĂ 0,4...2 mm; SÂRMĂ NEAGRĂ 16.500 lei/kg; SÂRMĂ ZINCATĂ, SÂRMĂ GHIMPATĂ, ELECTROZI SUDURĂ-DUCTIL, str. Vrabiei nr. 4. Telefon 289997, 094 289 997, 091.474.980. (25518)

Vând: tejghele, rafturi depozit, Europa Leti, cântar semiautomat, candelabre porțelan, oglinzi diferite dimensiuni. Telefon 093.253.651. (27744)

Vând casă valori (seif). Telefon 093.253.651. (27744)

Vând teracotă. Telefon 273326. (27745)

Vând mobilă veche, un dormitor și o sufragerie. Telefon 095.535.525. (27739)

Vând sămânță de grâu Kiskun Linda C1 Serina bază, foarte bun pentru panificație. Telefon 511047, 092.301.782. (7921748)

Vând rolete plastic import; uși și geamuri, jaluzele (obloane). Telefon 095.380.320. (26767)

Vând BCA, blocuri ceramice, ȚIGLĂ 10 modele, UȘI, FEREȘTRE, PAL, placaj, PFL, bitum, carton asfaltat, cărămidă, teracote, plăci azbociment, dușumele și lambriuri, etc; str. Pădurii, nr. 69. Telefon 211272. (26390)

Vând BOLȚARI, zgură, beton, PAVELE, BORDURI. Telefon 095.634.885; 092.621.600, 216877. (25942)

Vând oțel beton diametru 6-20 mm, preț 8.000 lei/kg și bocanci protecție din piele. Telefon 093.170.158, 057-319039. (26344)

Vând cărămidă manuală, 1300 lei/bucata. Telefon 093.058.259. (26468)

Vând TUJA SMARAGD și alte plante ornamentale. Informații telefon 094 617 936. (8438611)

Vând pavaje, modele diferite; borduri, roșu și gri. Telefon 093 941 986. (26550)

Vând LEMNE FOC TĂIATE, esență tare, domiciliu. Telefon 276488, Grădiște. (26549)

Vând HUILĂ SPĂLATĂ. Telefon 276488. (26549)

Vând 2 dulapuri etajate, pat dormitor. Telefon 259090 seara, 092 349 092. (26570)

Vând pianină marca Beloruse, stare foarte bună. Telefon 266643, orele 21-22. (26306)

Vând ROLETE plastic, import, între 190.000-250.000 lei/mp; ROLETE LEMN tei 500.000 lei/mp; OBLOANE mobile lemn 700.000 lei/mp. Telefon 090.481.236. (24915)

Vindem termoteka Ariston, Beretta, Turbo. Telefon 254411; 093.218.418. (26867)

Vând ROLETE PLASTIC, import, 280.000 lei/mp; ROLETE TEI, 650.000 lei/mp, asigur garanție. Telefon 095.827.725. (26388)

Vând colțare, canapele. Telefon 286069, 094.604.016. (26636)

Vând garaj autorizat, Vlaicu, zona Dinamo. Telefon 092.249.495. (26641)

Vând PAVELE, BORDURI colorate, calitate deosebită, prețuri atractive. Telefon 092.793.516. (26644)

Vând LEMNE FOC, BALAST și NISIP, la domiciliu. Telefon 214428. (26633)

Vând diferite utilaje brutărie-patiserie. Telefon 069-561428, 094 350 894. (26655)

Vând LEMNE FOC, NISIP, BALAST, la domiciliu. Telefon 214010. (26655)

Vând termoteci Vaillant, Yunkers, instant-uri pe gaz, convectoare pe gaz. Telefon 095 245 147. (26660)

Vând tărâțe, orice cantitate, 1.800 lei/ kg. Telefon 094 824 637. (26658)

(Continuare în pagina 22)

(Urmare din pagina 21)

Vând malaxor, cuptor patiserie, expresso Saeco, casă marcaj fiscală, mese și scaune, frigidere, ladă frigorifică, cântar balanță, masă inox. Informații telefon 093.640.543; 282385. (26743)

Vând LEMNE FOC, NISIP, BALAST, la domiciliu. Telefon 277027. (26796)

Vând NISIP, BALAST, la domiciliu clientului. Telefon 257769. (26799)

Vând cărămidă nouă, la domiciliul clientului, 1.500 lei/bucata. Telefon 095.879.234. (26755)

Vând LEMNE FOC, NISIP, BALAST, la domiciliu. Telefon 210771. (26796)

Vând puicuțe Rosso 8 săptămâni. Telefon 262619. (26815)

Vând ieftin, stare foarte bună, cadă din stejar 100 l; ciubăr 80 litri. Telefon 282967, orele 9-20. (26836)

Vând termoteci noi, Italia, 36 rate, avans zero. Telefon 093 463 567. (26907)

Vând masă de biliard nr. 7, preț avantajos. Telefon 094 568 863. (26885)

Vând NISIP, BALAST, la domiciliul clientului. Telefon 279063. (26918)

Vând ieftin 4.650 kg grâu. Telefon 222856. (26936)

Vând fermă zootehnică 8 grajduri, îngrădit pe o suprafață de 5 ha, preț 125.000 DM, negociabil. Telefon 095 490 141 sau 00498285928689. (24113)

Vând EUROBOLȚARI termoizolanți cu certificat de calitate 300x250x200, 7000 lei/buc, ; 1 mc-470.000 lei; 1 bolțar-7,6 cărămizi. Telefon 281491; 092.381.750. (25244)

Vând ieftin garaj demontabil, congelator șapte sertare, calorifer electric Wirlpool. Telefon 214404. (26974)

Vând geci piele damă, deosebite, Germania, 450 DM. Telefon 092.504.378. (26955)

Vând cămăși damă, Germania, 100 DM. Telefon 092.504.378. (26955)

Vând geamuri 120/180 cu jaluzele interior. Telefon 283575, 283883. (26939)

Vând redresor de putere-încărcare pornire auto, reglabil, aparat sudură. Telefon 271895. (26834)

Vând căței Rottweiler, vaccinați, deparazitați, fără pedigree, negociabil. Telefon 277612. (26809)

Vând baterii „Avicola" pentru găini ouătoare. Telefon 274813. (26856)

Vând bibliotecă, 2 fotolii, masă TV, 2.000.000 lei; mobilă bucătărie, stejar, 5.000.000 lei; ladă frigorifică 4 sertare, 2000.000 lei. Telefon 254496. (26738)

Vând dulap + vitrină+canapea. Telefon 253874. (27649)

Vând căței brac german păr sârmos. Telefon 092.725.912. (27627)

Vând parchet de fag. Telefon 094.557.847, 261410. (27625)

Ofer spre vânzare, închiriere și exploatare în participațiune, APARATE de CAFEA CASNICE și PROFESIONALE. Telefon 094.183.391. (27624)

Vând tăurași 1,4 ani, 500 kg. Telefon 281739.

Vând cărămidă, grinzi, coarne, uși, geamuri, scânduri, din demolări. Telefon 251278, 251011. (27651)

Vând LEMNE FOC, NISIP, BALAST, la domiciliu. Telefon 214535. (27654)

Vând LEMNE FOC, NISIP, BALAST, la domiciliu. Telefon 253270. (27654)

Vând abricht complex cu motor trifazic, porumb știuleți. Telefon 272815. (27666)

Vând RINICHI-01, tânăr, sportiv, sănătos, organism rezistent. Adresa. OP.3; CP 186, Arad, 2900. (27668)

Vând struguri Mustafer pentru vin, preț negociabil. Telefon 467284. (8440026)

Vând 700 kg OVĂZ, 2500 lei/kg. Informații Secusigiu, telefon 204909/146, doamna Munteanu. (27704)

Vând haine second hand, la kg. Telefon 095.568.648. (27714)

Vând grâu panificație și porumb știuleți, cantități mari. Telefon 279684. (27715)

Vând un vițel frumos eventual jumătate. Informații telefon 259745. (27718)

CUMPĂRĂRI TERENURI, IMOBILIARE

Cumpăr teren arabil din ROMGERA SÂNTANA. Telefon 462061, după ora 16. (8438610)

Cumpăr apartament trei camere, decomandate, preferabil neîmbunătățit, plata pe loc. Telefon 094.508.356. (26677)

Cumpăr apartament 3 camere, zona Podgoria sau Micălaca 300. Telefon 274118, 095.245.472. (26784)

Cumpăr teren agricol zona Gai, centură sau Grădiște. Telefon 092 275 645. (26887)

Cumpăr apartament 2 camere, decomandate, zona Miorița, et. 1-3. Telefon 265372. (26986)

Cumpăr apartament în bloc turn, Romanilor, 15.000-20.000 DM. Telefon 284893. (26861)

Cumpăr urgent apartament 2 camere, zona Vlaicu-Fortuna, ofer 8.000-8.500 DM. Telefon 095.108.259. (27622)

Cumpăr terenuri arabile, loturi compacte, minim 10 ha. Telefon 091.848.173. (27700)

CUMPĂRĂRI AUTO

Cumpăr autovehicole pentru dezmembrări. Telefon 092.601.564. (26846)

Cumpăr ARO carosat, accidentat, la preț acceptabil. Informații telefon 095.824.045. (26928)

CUMPĂRĂRI ELECTRO

Cumpăr 20 TVC. Vând trafo linii și strung mic. Telefon 098 592 060, 204915 int. 194. (26674)

CUMPĂRĂRI DIVERSE

Cumpăr vaci și tauri. Telefon 288968, 092.941.123. (25905)

Cumpăr bovină pentru sacrificat. Telefon 274744, 095.624.006, 094.294.666. (26401)

Cumpăr porci grași peste 100 kg, localitatea Mâsca nr. 307, preț 40.000 lei/kg. Telefon 057-531497; 094.774.649. (26575)

Cumpăr vaci bătrâne, le plătesc imediat. Telefon 250866, 095.681.191. (26701)

Cumpăr porci grași și vițe pentru sacrificare, Arad, plata pe loc. Telefon 057-287723. (26709)

Cumpăr porumb, plata pe loc. Telefon 094 784 568. (26891)

Cumpăr mașină de egalizat, 70 cm. Telefon 094 787 524. (26906)

Cumpăr preș (noroi) pentru Opel Astra (față). Telefon 094.784.533, 057 - 254201. (26802)

Cumpăr urgent porumb știuleți, până la 20 măji, transportat și cântărit la domiciliu, Alexandru cel Bun nr. 28/30, preț 130.000 lei/majă. Telefon 273639. (26807)

Cumpăr convector pe gaz și deșeuri lemn. Telefon 514859. (27641)

Cumpăr acțiuni Sif Banat-Crișana și Aralia. Informații telefon 095.664.441. (27663)

Cumpăr pene vechi și noi, pene noi - 200.000 lei și vechi 100.000 lei. Informații str. Pionierilor nr. 20, după ora 17. (27678)

Cumpăr obiecte vechi: picturi, obiecte din argint, ceasuri de buzunar și de perete, candelabre, obiecte porțelan, ilustrate dinainte de 1944. Telefon 093.597.244. (27731)

CERERI ȘI OFERTE DE SERVICII

Angajăm FARMACIST și ASISTENT de farmacie, serios, dinamic, perseverent, limba engleză și maghiară +cunoștințe bune operare: PC, WORD, Excel, evidență primară. Relații la telefon 095.655.644 sau 212992, vineri, sâmbătă, 12-17. (27710)

FIRMĂ de distribuție PAPETĂRIE-BIROTICĂ, angajăm. GESTIONAR, AGENT VÂNZĂRI și AGENT LIVRĂRI. Rugăm seriozitate, perseverență, disponibilitate la efort și program prelungit. Relații str. Calea Timișorii nr. 41, sâmbătă, orele 10-11. (27710)

Angajăm COFETAR - PATISER cu experiență. Telefon 270894. (26859)

Angajăm VOPSITORI AUTORIZAȚI cu experiență, ȘOFER cat. BCD. Telefon 278833. (26866)

ARCONTA, producător de tâmplărie PVC și aluminiu, Calea Radnei 282, telefon 256342, angajează: INGINER(Ă), ARHITECT(Ă), MUNCITORI CALIFICAȚI. Termen de depunere C.V. 22 octombrie 2001. (26898)

SOCIETATE COMERCIALĂ profil auto, angajează VÂNZĂTOR, CASIERĂ, AGENT COMERCIAL. Telefon 259965. (26773)

SOCCON CONSTRUCȚII SRL angajează INGINERI STAGIARI, profil construcții industriale și civile; ZIDARI, DULGHERI și NECALIFICAȚI. Telefon 057-368775. (26901)

GABBIANO IMPEX angajează CROITORI PIELE, CONTROLOR PIELE și MUNCITORI NECALIFICAȚI pentru fabricarea încălțămintei. Telefon 284011, 091 272 023. (26922)

Angajăm CONTABIL documente primare. Informații telefon 093 598 919. (26982)

SC MINERVA COM SRL angajează VÂNZĂTOR - GESTIONAR cu experiență în domeniu. Telefon 056 - 293325 și fax 056-306173. (f. 2205087)

Angajăm ȘOFER, str. Hunedoarei nr. 4. (27653)

TEHNICIAN CONFECȚII (italian), îmi ofer serviciile ca responsabil producție și control calitate, chiar și cu orar redus, după orele de program. Telefon 091.976.656 sau 0039.3491965427. (26829)

Angajez urgent ELECTRONIST cu experiență, salarizare atractivă. Lipova, telefon 563145, 094.796.542. (26996)

Selecționez personal orice domeniu pentru plasare la firme și particular, precum și OSPĂTARI, BUCĂTARI sub 35 ani, pentru GERMANIA și femei pentru ISRAEL. Telefon 095.233.201. (27006)

SOCIETATE angajează TINICHIGIU-VOPSITOR AUTO cu experiență. Telefon 273847, 094.926.572. (27640)

FABRICĂ ÎNCĂLȚĂMINTE angajează MAȘINIȘTI la mașini cusut, indoit, ștampilat și ștanțat. Telefon 259674, 094.961.326. (27647)

Căutăm PERSOANE cu abilitate de comunicare pentru a lucra într-o firmă INTERNAȚIONALĂ de prestigiu. Preferăm persoane cu studii superioare, vârsta 27-45 ani. Informații telefon 094.898.896. (27650)

Firma T.S.G. angajează urgent INSTALATORI și SUDORI. Telefon 091.796.051, 057-279440. (27657)

Carmangerie angajează MĂCELAR-tranșator. Informații Pescăruș 4, Sînicolaul Mic. (27667)

FIRMĂ cu CAPITAL STRĂIN, specializată în producția și comercializarea de AGREGATE de RÂU, MORTARE ȘI BETOANE, angajează pentru Baza de Producție din MILOVA (județul Arad) OPERATORI UTILAJE-draglină. Condiții de angajare: fără antecedente penale, domiciliu în zonă, stagiul militar satisfăcut, experiență pe un utilaj similar de cel puțin 3 ani. Informații la telefon 056-308.545 sau 057-562.944. (f.2205167)

Angajăm BUCĂTĂREASĂ și OSPĂTARĂ. Asigur: cazare, masă, salar negociabil, în județ. Telefon 092.698.720.

Angajăm MUNCITOARE necalificate, SC POENAR SRL. Telefon 281806, Arad. (27675)

Angajez ȘOFER, str. Pionerilor nr. 20. (27678)

Angajăm TINERI cu aptitudini pentru meseria de BIJUTIER. Telefon 210478, 094.844.127. (27686)

Angajez BRUTAR, VÂNZĂTOARE, str. Petru Maior nr. 1/8. (27692)

Angajez ZIDARI și necalificați. Telefon 091.838.813. (27694)

Angajez BARMANĂ. Telefon 289060. (27697)

SOCIETATE angajează VÂNZĂTOARE pâine, la Piața Miorița și BRUTAR cocător pe vatră. Telefon 381803. (27701)

SC FILDAS TRADING SRL angajăm FARMACIST. Se acceptă și tinere absolvente. Telefon 282596, orele 8-18, 214272. (27713)

Caut BONĂ pentru 2 GEMENI, maxim 45 ani, fără obligații familiale. Telefon 057 - 253583. (27738)

Societate de producție fețe încălțăminte, angajează TEHNOLOG și ȘTANȚĂTORI PIELE. Informații telefon 057 - 253583. (27738)

PRESTĂRI SERVICII

Firmă reparăm prompt la domiciliu: FRIGIDERE, CONGELATOARE, garanțial. Telefon 262967. (26770)

SILDOR PROD execută REPARAȚII FRIGORIFICE, comercializează și montează AER CONDIȚIONAT. Se acordă garanția lucrării. Transport gratuit! Telefon 057 - 270622. (c)

PROFESIONIȘTI executăm INSTALAȚII ELECTRICE civile și industriale. Asigurăm garanție. Telefon 093 978 938. (26880)

COLOR PLUS recondiționează, montează PARCHET, la standarde înalte, aparatură suedeză. Telefon 251259; 095.257.252. (25946)

TÂMPLĂRIE DIN ALUMINIU cu GEAM TERMOPAN. Noi ne respectăm promisiunile! „APEL QUALITY" - telefon 274466. (26010)

ȘCOALA de ȘOFERI, col. RUSU LUCIAN, face înscrieri. Telefon 283696. (25988)

Firmă execută lucrări foraj FÂNTÂNI. Telefon 095.383.703. (26893)

LUKAS execută HIDROIZOLAȚII ACOPERIȘURI, garanție 10 ani. Telefon 270711, 094.855.838. (26968)

Autorizat execut ZIDĂRIE, TENCUIELI, FAIANȚĂRI, GRESIERI. Informații telefon 214975. (27637)

Execut lucrări garantate, GRESIERI, FAIANȚĂRI, ZUGRĂVELI, instalații sanitare. Telefon 091.676.616. (27641)

SOCIETATE COMERCIALĂ execută CONSTRUCȚII, finisări interioare-exterioare. Telefon 220400. (27642)

Reparăm, TAPIȚĂM canapele, colțare, scaune, rolete, domiciliul clientului. Telefon 219514. (27646)

LUCREZ PĂMÂNT în: Pusta Păuliș, Sâmbăteni, Lipova; ofer 1.000 kg/ha. Telefon 090.453.828; 532164. (27008)

DIVERSE

UNIC IMPORTATOR al Firmei „DALLI"-GERMANIA, vindem: DETERGENT -7,5 kg; BALSAM concentrat pentru rufe; soluții curățat geamuri; detergent concentrat pentru vase ; TRUSE chei „PROXXON"; diferite scule de ÎNALTĂ PRECIZIE. Telefon 092.986.604, 094.557.574, 057-273643. (26314)

Împrumuturi de la 10-40 milioane cu dobândă 14,28% și de la 50-500 milioane cu dobândă 6%, numai la SC „EURO-CASSA" SRL. Orar 9-17. Telefon 057-284390. (26527)

OFER AVANTAJOS VALUTĂ. Telefon 092 166 307. (25796)

TURISM

Firmă GERMANĂ, execută TRANSPORT PERSOANE și PACHETE, la, și de la destinație, prețuri avantajoase. Telefon 091.235.256; 216353. (26757)

PLETL

vă oferă zilnic spre GERMANIA: PASSAU, REGENSBURG, NÜRNBERG, WÜRZBURG, ASCHAPFENBURG, FRANKFURT, GIESSEN, SIEGEN, KÖLN, DÜSSELDORF, ESSEN, DORTMUND; DEGGENDORF, LANDSHUT, MÜLDORF, AUGSBURG, HEILBRONN, STUTTGART, PFORZEIM, KARLSRUHE, HEIDELBERG, MANNHEIM. Cu plecare din KARLSRUHE: FRANȚA, SPANIA, PORTUGALIA. Firma vă oferă călătorii în autocare noi, moderne, însoțitoare de bord, o masă caldă în UNGARIA, 2 bagaje gratuite. Informații și înscrieri, la AGENȚIILE PLETL din: ARAD, telefon 057 - 252291; LIPOVA 057 - 561377; 563011; TIMIȘOARA 056 - 294299; SIBIU - 069 - 216143; BRAȘOV 068 - 475216. (c.)

SCHIMBURI

Schimb apartament 2 camere în Pecica cu similar Arad sau auto. Telefon 095.928.894. (27669)

ÎNCHIRIERI

Închiriez (vând) pentru firme, apartament 2 camere, et. I, Bd. Revoluției nr. 80, posibilitate intrare separată. Telefon 259090 seara, 092 349 092. (26570)

Închiriez construcție cu etaj, 600 mp, toate utilitățile, la șosea principală. Telefon 092.249.495. (26641)

Dau în chirie spațiu pentru un birou în zona Intim. Telefon 092.684.643. (26745)

Închiriez hală producție, 280 mp, cu toate utilitățile, în Aradul Nou, str. Nicolae Horga, nr. 11. Telefon 095.632.766. (26863)

Ofer spre închiriere spațiu comercial 60 mp, amenajat corespunzător. Telefon 094 552 086. (26378)

Închiriez spațiu comercial central. Telefon 092.198.756. (26791)

Dau în chirie solar mare, Curtici, str. Albă Iulia, nr. 12. Telefon 289234. (26960)

Închiriez apartament 3 camere, zona Alfa, bl. 31, et. III. Telefon 092.477.831. (27611)

Închiriez pe termen lung, apartament 2 camere, aranjat, mobilat occidental, deosebit. Telefon 278475. (26683)

Închiriez apartament mobilat 2 camere + garaj, zona Micălaca. Telefon 271938. (27636)

Dau în chirie apartament una cameră, dependințe, mobilat, ultracentral. Telefon 095.201.900. (27628)

Închiriez garsonieră, Micălaca bl. 607, plata în avans 60DM/lunar+garanție. Telefon 278038. (27620)

(Continuare în pagina 23)

(Urmare din pagina 22)

Închiriem spații comerciale bune pentru comerț, birouri, producție, depozit. Telefon 280262. (27662)

Ofer spre închiriere spațiu comercial, str. Meţianu, 18 mp. Telefon 093.518.158. (27674)

Închiriez apartament 5 camere, dependințe, parter, vilă, 240 mp, renovat recent, ultracentral, vedere/acces stradal, îmbunătățiri, ideal firmă/reprezentanță/locuință. Telefon 057-256181. (27684)

Dau în chirie apartament 2 camere, contorizat, zonă centrală, 80$. Telefon 095.535.014. (27682)

Ofer spre închiriere apartament 4 camere, amenajat deosebit, nemobilat, ideal pentru firmă, cabinet profesional, familie mare, zona Micălaca bl 715A, et. I. Telefon 255269, 091.445.583. (27681)

Închiriez spațiu 102 mp, optim pentru birou firmă, la etaj 1/1, central, B-dul Revoluției, Podgoria, cu toate utilitățile, preț 200$ negociabil. Telefon 092.859.720.

Ofer spre închiriere apartament 2 camere ultracentral, toate dotările. Telefon 232079.

Închiriez apartament 2 camere, cablu, telefon, zonă centrală. Telefon 233172 după ora 16. (27724)

† SERVICII FUNERARE †

SC „IN MEMORIAM" SRL
str. EMINESCU nr. 4
(ATENȚIE, vizavi de CINEMA MUREȘUL)
Tel. 057-211929, 093.343.964
str. ORIZONTULUI nr. 9A (Bujac)
oferă SERVICII FUNERARE COMPLETE - NON STOP.
Sicrie-modele multiple (simple-lux), sicrie import ITALIA, ACCESORII. Intermediem COLACI, COLIVĂ etc.
ÎMBĂLSĂMĂM GRATUIT (formolizat).
TRANSPORT ÎN ORAȘ GRATUIT
SERVICII: SPĂLAT, ÎMBRĂCAT
OFERTĂ SICRIU, respete, cruce 1.400.000 lei (PLATA în RATE). Transport INTERN - INTERNAȚIONAL

„RO STYL COMPANY"
SERVICII FUNERARE
NON STOP,
producătoare de sicrie, prețuri de producător, vă stă la dispoziție LA ORICE ORĂ, la magazinele din **str. M. Eminescu, NR. 20 - 22, sau la telefon 057 - 214422, 092.842.370,** cu următoarele:
SICRIE PENTRU COPII,
SICRIE din LEMN MASIV de la 850.000 lei - la 4.500.000 lei, tip Italia,
Accesorii funerare.
Asigurăm: spălat, îmbrăcat, îmbălsămat.
Transport intern și internațional.
Se poate plăti și în rate!
GRATUIT - TRANSPORTUL SICRIULUI LA DOMICILIU. (c)

† DECESE †

Cu adâncă durere în suflet anunțăm încetarea din viață a mult iubitei noastre mamă și bunică,
LASC MARIA,
la vârsta de 70 de ani, după o lungă și grea suferință. Înmormântarea va avea loc de la Capela Cimitirului Micălaca, la ora 14, azi, 19 octombrie 2001. Familia îndurerată.

Cu nemărginită durere în suflet, anunțăm încetarea din viață, după o scurtă și grea suferință, a celei care a fost soție, mamă, bunică

NEAGA ECATERINA (CATI),
în vârstă de 59 ani. Înmormântarea va avea loc azi, 19 octombrie 2001, de la domiciliu din str. Ghiba Birta, la Cimitirul Pomenirea, ora 12. Soțul Vasile, fiul Neluțu cu soția Monica și nepoții Radu și Ramona.

Cu adâncă durere în suflet anunțăm încetarea din viață, după o lungă suferință, a iubitei noastre mame, bunică și soacră,
SĂTMĂREAN MARIA
la vârsta de 74 de ani. Înmormântarea va avea loc azi, 19 octombrie 2001, la ora 15, la Cimitirul Pomenirea. Familia îndoliată.

Cu adâncă durere anunțăm încetarea din viață, după o scurtă suferință, a celui care a fost
ROJNEI ERNEST,
în vârstă de 72 ani. Înmormântarea va avea loc azi, 19 octombrie 2001, ora 14, de la Capela Cimitirului Pomenirea. Familia veșnic îndoliată.

Cu adâncă durere anunțăm încetarea din viață, a iubitei noastre mamă și bunică,
BULCU SOFIA
în vârstă de 85 de ani. Înmormântarea va avea loc azi, 19 octombrie 2001, ora 14, în SÂNMARTIN. Familia îndoliată.

† CONDOLEANȚE †

Plângem intrarea ta în lumea umbrelor,
GELU MOLDOVAN,
și suntem alături de încercata familie îndoliată. Dr. Maria și Laura Blendea. (26900)

Lui,
GELU MOLDOVAN,
alături de cei mulți care te-au iubit și prețuit, te plânge din toată inima, prof. Ana Lupșa. (26900)

Figurii blânde, curajoase și nobile,
GHEORGHE MOLDOVAN, (GELU),
un gând pios în trecerea prematură spre infinit și sincere condoleanțe nemângâiatei soții și iubitoarelor fiice. Familia ing. Tolle. (26900)

Colectivul Secției Neonatologie I a Spitalului Matern Arad este alături de doamna Dr. SĂTMĂREAN MARIA cu ocazia decesului mamei soacre. Transmite condoleanțe familiei. (27702)

Colectivul Secției Prematuri a Spitalului Matern Arad transmite condoleanțe doamnei Dr. SĂTMĂREAN MARIA și familiei cu ocazia decesului mamei soacre și este alături de dânsa în aceste momente grele. (27703)

Suntem profund îndurerați de trecerea în neființă a celei care a fost o bună vecină,
LASC MARIA.
Condoleanțe familiei îndurerate! Locatarii blocului H - Podgoria. (27736)

Un ultim și pios omagiu celui care a fost, colegul și prietenul niostru,
FLUIERAȘU FLORIN,
student în anul IV, la Facultatea de Științe Economice Arad. Sincere condoleanțe din partea colegilor de facultate. (27699)

Suntem alături de colegul nostru SĂTMĂREAN FLORIN, în greaua suferință pricinuită de decesul mamei,
SĂTMĂREAN MARIA.
Sincere condoleanțe! Colegii de serviciu.

Asociația de Proprietari G. Birta 23, este alături de NEAGA GAVRIL și copiii, în clipele grele prin care trec, la pierderea prematură a celei care a fost
NEAGA ECATERINA (CATI)
și transmit sincere condoleanțe familiei îndoliate. Dumnezeu s-o odihnească în pace! (27737)

Întristați și solidari la durerea pricinuită de moartea tatălui, suntem alături de colegul ERNEST ROJNEI și familia sa. Sincere condoleanțe! Colegii de la ATLAS. (27749)

Suntem alături cu întreaga compasiune, alături de ERNÖ ROJNEI și familia sa, la greaua pierdere pricinuită de moartea tatălui său. Colegii de la TEHNOMETALICA. (27749)

Colectivul Secției Pediatrie II este consternat de moartea fulgerătoare a colegei
NEAGA ECATERINA
și sunt alături de familia îndoliată, transmițându-le sincere condoleanțe. (27750)

Suntem alături de familia LASC IOAN la greaua suferință pricinuită de decesul mamei
MARIA.
Dumnezeu s-o odihnească! Vecinii, bloc 541, sc. A. (27759)

† COMEMORĂRI †

Au trecut 7 ani. În ziua de, 21 octombrie 1994, inima celui care a fost,
VALERIU MOROC
s-a oprit. Pierderea a fost mare, durerea pe măsură. Pecetea ei ne-a însemnat sufletele pentru totdeauna. Dacă și d-voastră foștii colegi, prieteni, vecini și neamuri o să spuneți „Dumnezeu să-l ierte și să-i așeze sufletul în rândul celor drepți", noi vă mulțumim! Familia. (26954)

A treia toamnă își scutură nostalgic frunzele arămii, care alăturate dorului încă nestăvilit se furișează prin fereastra sufletului, readucând din tăcerea lumii de dincolo de noi, chipul dragului nostru,
GHEORGHE MARINCHESCU.
Familia. (26989)

Azi, se împnesc 4 ani de

lacrimi și de dor de când ne-a părăsit pentru totdeauna cea care a fost iubita noastră fiică și soră,
TRIF SORINA ANGELICA,
din ȘEITIN. „Acolo unde ai plecat/ E trist și e răcoare/ Acolo unde ești acum/ Nimic nu te mai doare/ Noi n-am crezut că această boală/ Te va răpi cu-adevărat/ Am tot sperat să te faci bine/ Dar, moartea nu te-a mai lăsat" Dumnezeu să te odihnească în pace! Mama și fratele. (26993)

Readucem în memeoria celor care l-au cunoscut, stimat și apreciat, că la 19 octombrie, se împlinesc 10 ani de când a trecut în veșnicie, cel care a fost,
lt. col. LĂPUȘCĂ TEODOR.
Vei rămâne veșnic în inimile celor care te-au iubit, păstrând nestearsă amintirea chipului tău drag și-a dragostei pe care ne-ai dăruit-o în fiecare clipă a vieții tale. Familia. (26942)

Au trecut 6 săptămâni de

când a plecat dintre noi, scumpa noastră mamă,
ARDELEAN FLOARE.
Comemorarea va avea loc duminică 21 octombrie 2001, ora 12, la Biserica din Cimitirul Pomenirea. Dumnezeu să te odihnească în pace! Ionuț și Aurica. (26897)

Mâine, sunt 6 săptămâni de dor și jale, de când o boală nemiloasă te-a făcut să închizi ochii în brațele mele pentru totdeauna iubitul meu soț,
ȘICLOVAN GHEORGHE.
Parastasul de pomenire va avea loc, duminică, 21 octombrie 2001, la Biserica Ortodoxă din comuna sa natală ȘEITIN. Vei rămâne veșnic soțul meu iubit și pentru copil un tată nemaipomenit. Dumnezeu să te odihnească în pace! Soția Carla și fiul Nicu. 826931)

Anunțăm că se împlinesc 6 ani de la dispariția scumpilor noștri
dr. MIRCEA STOINESCU
și doi de la dispariția
conf. dr. ing. RADU STOINESCU.
Parastasul va avea loc în data de 20 octombrie ora 12, la Cimitirul Eternitatea. Familia îndoliată. (26927)

Se împlinește un an de dor și lacrimi de când ne-a părăsit pentru totdeauna scumpa noastră soră, cumnată, mătușă,
ONODI MARIA,
născută POP. Te vom păstra veșnic în inimile noastre. Dormi în pace, suflet blând. Familiile Pop și Maer. (26830)

Dragii mei frați:

CODAN ELISABETA și KENYEREȘ ȘTEFAN
prin plecarea voastră pentru totdeaunam la numai 57, respectiv 59 ani, răpuși de aceeași boală, am rămas singură pe lume. Dorul de voi n-are cuvinte. Vă plâng, vă voi plânge toată viața. Sora Maria. (27633)

Nici lacrimi, nici durere,

nimic nu e deajuns să schimbe-n mângâiere al morții trist apus. Se împlinește un an de lacrimi și dor, de când cruda moarte l-a smuls din mijlocul nostru pe cel care a fost un tată, socru și bunic minunat
KENYEREȘ ȘTEFAN.
„Ca o lacrimă fierbinte ți-a căzut a vieții stea/ La mormânt între morminte, cât vom trăi te-om căuta". Florile recunoștinței și lacrimile durerii îți vor acoperi mormântul mereu. Fiica Mihaela, ginerele Gyuszi și nepoții: Dani, Mariana, Gyuszika, Manu, Sami, Dia. (27630)

Se împlinește un an de când ai plecat dintre noi dragă tată, socru și bunic,
KENYEREȘ ȘTEFAN.
Ne-ai părăsit pentru totdeauna și ne-ai lăsat un gol în suflete. Te plânge fiul Florin, nora Maria, nepoții Sergiu, Naomi și Beniamin. 827632)

Zadarnic te chemăm, zadarnic te așteptăm, căci pașii tăi au plecat pe drumul fără de întoarcere, dragă tată, socru și bunic
KENYEREȘ ȘTEFAN.
Lacrimi și flori pe tristul tău mormânt, acum la împlinirea unui an de când boala necruțătoare te-a răpit din mijlocul nostru. Fiul Ștefan, nora Ramona, nepoții: Andreea, Alexandra, Andrei. (27631)

Se împlinește un an de când ne-a părăsit cel care a fost un soț, tată, socru și bunic ideal,
KENYEREȘ ȘTEFAN,
din PECICA. „Cu lacrimi ți-am udat mormântul și florile au înflorit/ A venit toamna și s-au veștejit/ Iar noi suntem, toț triști că nu ești printre noi". Te plâng soția Florica, fiica Daniela, ginerele Lucian, nepoții Amanuel și Karina. (27629)

Cu durere și lacrimi anunțăm că se împlinește 1 an de când a plecat dintre noi, cea mai iubită mamă, bunică și străbunică,
EMILIA SĂRĂNDAN.
Dumnezeu să te odihnească în pace! Parastasul de pomenire va avea loc, sâmbătă 20 octombrie 2001, ora 12, Biserica Ortodoxă Micălaca Nouă. Familia îndoliată.(26864)

Astăzi se împlinesc 14 ani de când ne-a părăsit cel mai bun tată și bunic,
CIOBA AVRAM
din SINTEA MICĂ. Nu te vom uita! Familia. (27745)

Cu aceiași durere în suflet anunțăm împlinirea unui an de când scumpul nostru tată, soț, bunic
SÂRB OCTAVIAN
a plecat dintre noi. Parastasul va avea loc, sâmbătă, 20 octombrie, ora 12, la Biserica din Grădiște. Familia îndurerată. (26669)

„S-a împlinit un an/ De când nu mai există/ Decât în poze și în vis/ Căci moartea nemiloasă/ În tine a lovit/ Ne-ai părăsit pe noi/ Acei ce te-am iubit", pe tine tatăl și bunicul nostru,
KENYEREȘ ȘTEFAN.
„Acolo unde tu te-ai dus/ E liniște răcoare/ În groapa care te-odihnești/ Nimic nu te mai doare/ Tu n-ai crezut că boala grea/ Te va răpi cu-adevărat/ Ai sperat să te faci bine/ Dar moartea nu te-a mai lăsat/ Te plânge fiica Goldea Rodica, ginerele Nelu și nepoții: Ovidiu, Ramona, Rodica, Radu, Nelu și Marinela. (27689)

Tristă și neuitată va rămâne ziua de 16 septembrie 2001, zi când ne-am despărțit pentru totdeauna de cel care a fost soț, tată și bunic,
STAN NICOLAE.
Parastasul va avea loc, duminică, 21 octombrie, ora 12, la Catedrala Ortodoxă Nouă. Familiile îndoliate Stan și Pop. (27696)

În 21 octombrie se împlinesc 6 săptămâni de când nu mai există decât în poze, gând, uneori în vis, căci moartea nemiloasă în tine a lovit, ne-ai părăsit pe toți acei ce te-am iubit,
INDRICĂU LIVIA.
„Acolo unde tu te-ai dus, e liniște răcoare/ În groapa ce te odihnești nimic nu te mai doare/ Tu n-ai crezut că boala grea te va răpi cu adevărat/ Ai sperat să te faci bine, dar moartea nu te-a mai lăsat/E atât de gol și atât de trist când mama apare doar în vis/ O suflet blând plin de bunătate, dormi în pace! Familia INDRICĂU. Parastasul va avea loc duminică, 21 octombrie 2001, la Biserica Ortodoxă SOCODOR. (8438247)

Se împlinesc 6 săptămâni de la decesul iubitei noastre mame, bunică și străbunică,
ILK AGLAIA.
Parastasul va avea loc duminică, 21 octombrie 2001, ora 12, la Biserica UTA. Familia îndurerată. (27709)

Cu aceeași durere în suflet, reamintim acelora care l-au cunoscut, că se împlinesc 6 luni de la trecerea în neființă a celui ce a fost soț, tată, socru și bunic,
COZMA VICTOR
din VLADIMIRESCU. Dumnezeu să-l odihnească în pace! Parastasul va avea loc duminică, ora 11.30 la Biserica din incinta Spitalului Județean. Familia. (27748)

Un gând pios de aducere aminte a celei care a fost
VALERIA ADAM,
la împlinirea a 6 săptămâni de la trecerea în neființă. Parastasul sâmbătă, 20 octombrie 2001, ora 11.30 la Catedrala Ortodoxă Podgoria. Familia Toth Francisc și Marina. (27753)

● PRODUCE ȘI MONTEAZĂ UȘI ȘI FERESTRE DIN PVC
ARMAT CU PROFILE TROCAL GERMANIA
● PRODUCE ȘI VINDE GEAM TERMOPAN
LUCRU NEMȚESC

SATLINE

SALON DE EXPOZIȚIE:
ARAD, PIAȚA MIHAI VITEAZUL
BL. M 7, PARTER
TEL./FAX. 057/25 14 61; 094 50 72 11

Hotel President
Calea Timișoarei nr. 164
Angajează
ajutori ospătari
(fete)
Condiții: vârsta între 18 - 22 ani.
Informații la sediul societății sau la 278.814, 096.621.657

S-a deschis:
Cel mai mare: peste 800 mp la dispoziția d-voastră
Cel mai aprovizionat:
- obiecte și instalații sanitare
- instalații și accesorii pentru încălzire
- vopsele și adezivi
- parchet lamelar
- toată gama de țevi, fitinguri și garnituri
Cel mai ieftin!!!
B-dul Revoluției nr. 26-30
Str. Liviu Rebreanu nr. 68
Str. Pădurii, lângă Arădeanca,
zilnic: 9,00-17,00
sâmbătă: 9,00-13,00
Vânzări în 36 rate
Avans 0
NOUL MAGAZIN
BENDEA
(2205678)

Acqua lux
ARAD Calea Timișoarei 195
tel./fax: +40-57-278100
tel.: +40-57-206071 206072
206073 206074
e-mail: sales@acqualux.ro
www.acqualux.ro
AcquaLux îmbină aspectul funcțional al aparaturii tehnico-sanitare cu caracterul inconfundabil al designului italian, oferind adevărate bijuterii prelucrate impecabil din materiale de cea mai bună calitate.
În general, avem tendința de a ne imagina obiectele în relație cu funcționalitatea lor. Când se îmbină însă ingineria funcțională cu spectacolul formei desăvârșite, realitatea depășește orice imaginație.
REPREZENTANT
Jacuzzi
(2204939)

SC AGROSEM SA AGENȚIA ARAD
livrează sămânță de orz, orzoaică, grâu (subvenționat 20% - se cere adeverință de la Primărie), lucernă, trifoi și semințe legume la cele mai avantajoase prețuri.
Sămânța este tratată împotriva bolilor și dăunătorilor.
Plata semințelor se face la ridicarea acestora prin: numerar, ordin de plată vizat de bancă sau filă CEC.
Dispunem de cele mai valoroase soiuri pentru toate zonele de cultură
CANTITĂȚILE SUNT LIMITATE.
Program de livrare zilnic de luni până sâmbătă între orele 8 - 17.
Relații suplimentare la sediul Agenției Arad str. Dumbrava Roșie, nr. 2-4, sau la telefoanele 057/275156, 057/216620, fax - 289063.
(2204935)

Cu programul de creditare Alpha 810 Housing vă puteţi muta în CASĂ nouă în câteva săptămâni.

ALPHA BANK vă oferă un produs cu adevărat inovator şi flexibil pentru a vă construi, cumpăra sau renova propria casă.

- Credite pe termen lung: până la 10 ani
- Valută: USD sau EURO
- Plafon de creditare: 50.000 USD
- Rambursare: o singură rată lunară fixă
- Nu se cer giranți

Pentru mai multe detalii contactaţi telefonic sucursala ALPHA BANK cea mai apropiată sau vizitaţi
www.alphabank.ro

București • Sucursala **LIBERTĂȚII** Bd. Libertății nr. 20, Tel: 336 8186, 336 6033, Fax: 336 7978 • Sucursala **UNIRII** Bd. Unirii nr. 62, Tel: 320 9628 / -35, Fax: 320 9627 **Arad** • Sucursala **ARAD** Str. Horia nr. 2, Tel: (057) 252 551, 270 967, Fax: (057) 257 359 **Cluj** • Sucursala **CLUJ** Str. Memorandumului nr. 1 Tel: (064) 190 803, 190 583, Fax: (064) 190 246 **Constanța** • Sucursala **CONSTANȚA** Str. Avram Iancu nr. 69, Tel: (041) 693 330, 693 088, Fax: (041) 693 266 **Iași** • Sucursala **IAȘI** Str. Independenței nr. 7, Tel: (032) 212 009, 214 850, Fax: (032) 214 782 **Maramureș** • Sucursala **BAIA-MARE** Bd. Traian nr. 1, Tel: (062) 223 424, 223 425, Fax: (062) 223 789 **Sibiu** • Sucursala **SIBIU** Str. Aurel Vlaicu nr. 1, Tel: (069) 212 595, Fax: (069) 213 288 **Timiș** • Sucursala **TIMIȘOARA** Str. Popa Șapcă nr. 1, Tel: (056) 221 304 / -06, Fax. (056) 221 303

ALPHA BANK

BANCA "TRANSILVANIA" S.A.
SUCURSALA ARAD,
Str. Unirii nr. 5-7,
Tel. 057/283.122
BONUS - CREDIT pe CARDUL VISA!

ADEVĂRUL

Cotidian independent Arad

Anul XIII, nr. 3440

Sâmbătă, 20 octombrie 2001 • 12 pagini • 4000 lei • e-mail: adevarul@arad.ro; adv.pub@arad.ro

BRAT Publicație auditată în semestrul II 2000 — Tiraj mediu zilnic vândut: 33.205

WEST BANK
CARDINE BANKING GROUP
ARAD, B-dul Revoluției nr. 88
Tel: 284.888, Fax: 285.202
Dobânzi depozite persoane fizice
(suma minimă 500.000 lei)
1 lună 30%
2 luni 31%
3 luni 32%

Leul și potăile

Rage leul pe întinderile aride ale teritoriului său, sunetul se propagă în zări asemeni tunetului, se înfioară sălbăticiunile. Temutul rege al animalelor este stăpân absolut, puternic și invulnerabil, admirat de unii supuși, pizmuit de cei mărunți.

Cel mai mult îl invidiază potăile pentru impresionanta sa statură, pentru măreția sa și pentru maiestoasa-i ținută. Pentru curajul său și pentru îndrăzneala sa. Pentru că e leu, e rege neîncoronat între dobitoace, pentru că e de neatins în grandoarea sa. Potăile pizmașe l-ar sfâșia dacă ar putea, dar nu le stă la îndemână. L-ar rupe în colți dacă leul ar avea oase de caşcaval. Ce mai! În răutatea lor neputincioasă, l-ar face una cu pământul. Singurul mijloc de a-l sâcâi este lătratul de la distanță. Când imperialul stăpân trece prin zonă, potăile încep să mârâie, gata s-o ia la goană îndată ce leul le aruncă vreo privire. Cu spinarea zbârlită de teamă, cu coada între picioare, potăile latră de la distanță cu patimă, urându-și neputința.

Un asemenea rege neîncoronat al presei locale există și în Arad și se numește „Adevărul". Este ziarul cel mai puternic din presa locală, cotidianul cu tirajul cel mai mare, atestat de instituții abilitate și recunoscute în domeniu. De peste zece ani este lider incontestabil al presei arădene, este citit și apreciat, este cumpărat, este prețuit de cititori. Este invulnerabil la concurența unor pigmei, este de neatins, suveran. Singur în măreția sa. Are ziariști de incotenstabilă valoare, profesioniști talentați, cu vervă în pix. Îndrăzneți, curajoși, luptători în slujba cetățeanului, apărători ai acestuia în fața abuzurilor de tot felul la care îl supun unii reprezentanți ai autorităților. Inteligenți și integri, capabili să deosebească bobul de neghină, imposibil de cumpărat cu doi arginți și un blid de linte. Potăile lispite de har gazetăresc privesc cu înțeleasă invidie spre aristocrații presei arădene, urlând din toate puterile în speranța că lătratul de jigodie poate fi confundat cu răgetul leului. Cică și ei sunt ziariști, că și ei au fițuica lor, în care să-și dea cu presupusul, după cum îi taie capul și după cât îi duce mintea în pătrata lor tărtăcuță.

ȘTEFAN TABUIA

(Continuare în pagina 4)

VOLKSWAGENUL BORA AL CONSILIULUI JUDEȚEAN A FOST GĂSIT ÎN UNGARIA

Foto: ONORIU FELEA

Pag. 3

AZOMA, ÎN PRAG DE BLOCARE A ACTIVITĂȚII, ÎȘI TRIMITE ANGAJAȚII ÎN ȘOMAJ

Pag. 7

Tabăra – o „afacere" cu copii?

Pag. 6

Ieri, în fața arădenilor ORGANIZAȚII CARE ÎI AJUTĂ PE OAMENI

Foto: ONORIU FELEA

Pag. 3

POLIȚIȘTII „TRAG" EVENIMENTUL ÎN DIRECT, PE VIDEO

Arterm-ul în așteptarea temperaturilor scăzute

Pag. 4

S.C. AUTO MINIMAL S.R.L.
ARAD, MICALACA, BLOC 338
EXECUTĂ:
MOBILIER LA COMANDĂ
din PAL MELAMINAT import
PREȚURI MINIMALE
Tel. 287040; 094 856873.

ABONEAZĂ-TE LA ADEVĂRUL
■ Pentru luna noiembrie, prețul abonamentului este de numai 49.500 lei ■ Se pot face abonamente și pe trei luni, șase luni și un an, abonații nefiind afectați de majorările de preț ulterioare.
PENTRU ABONAȚI, ZIARUL COSTĂ DOAR 1900 LEI

S.C. SERGIU GEANINA
Produce și montează
TÂMPLĂRIE ALUMINIU GRECIA și PVC DC UNINCK - Belgia
● Rolete PVC și AL
● Jaluzele verticale-orizontale
● Uși pliante
Tel/Fax 212512

Baschetul masculin arădean revine în Europa

Pag. 8

SPORT

STIL CONFORT
● BUCĂTĂRII ● DORMITOARE ● CAMERE DE ZI ● MOBILIER DE BAIE
VÂNZĂRI ÎN RATE
Calea Timișorii nr. 53; Tel./Fax: 278.820
Piața Spitalului Bl. 1D; Tel/Fax: 253.868

CALENDAR

Astăzi, Soarele răsare la ora 7 și 35 de minute și apune la ora 18 și 25 de minute.

Au trecut 292 de zile din acest an. Au mai rămas 73 de zile până în 2002.

Praznicul zilei: Biserica ortodoxă: Sf. Mc. Artemie și Matroana; **Biserica romano-catolică:** Sf. Irina din Portugalia; **Biserica greco-catolică:** Sf. Mare Mc. Artemie și Matroana.

METEO

Vremea va fi în general frumoasă. Cerul va fi variabil. Vântul va sufla în general slab. Noaptea și dimineața, în zonele joase, se va semnala ceață, care izolat va persista și în cursul zilei.

Temperaturi maxime: *16 la 20°C*; Temperaturi minime: *5 la 8°C*.

A venit BARZA!

La Arad: Lancea Denisa Andreea, **Popovici** Andreea Teodora, **Tober** Denis Dumitru, **Han** Denis Ioan, **Bărdan** Claudia Anamaria, **Popa** Ana Maria, **Jivan** Ana, **Ștefan** Camelia Valeria.

La Ineu: Popovici Paul.

La Lipova: Drăgan Roxana Rahela.

AU PLECAT DINTRE NOI!

Rojnei Erna (1929); Dumitru Eufenia Mărioara (1940); Sătmărean Maria (1926); Tămaș Floare (1915); Topliceanu Floare (1951); Busch Rozalia (1925); Hajdu Iosif (1954); Ichim Dumitru (1918).

CONCERT RIFF

În data de 22 octombrie 2001, de la orele 19,00, la Casa de Cultură a Sindicatelor va concerta formația rock RIFF.

Grupul a fost înființat în 1970 la Sibiu, de FLORIN GRIGORAȘ și în primii ani de activitate a purtat numele „SONIC". Sub acest nume au fost efectuate primele înregistrări radio și primele apariții la TVR în cadrul emisiunilor „Club T". Până astăzi, trupa a ajuns la peste 2000 concerte.

În toți acești ani, formația a participat la numeroase festivaluri și gale, obținând multe premii sau susținând recitaluri: Gala Pop, Rock & Folk - Craiova, „Constelații Rock" Rm. Vâlcea, „Trofeul TOP '86" București, Festivalul Rock - Buzău, Galele de Rock de la Costinești, „Rock '92" București și multe altele. De asemenea, formația a efectuat numeroase înregistrări audio în Studiourile Centrale de Radio București, piese apreciate de public: „Ochii tăi", „Când sunt cu tine", „Ploaia", „Aurora", „Cercul vieții", „Generația nouă", „Povestea lor", „În loc de bun rămas" ș.a.

1989 a fost anul apariției discului Electrecord „RIFF - Primii pași". Au urmat apoi casetele audio intitulate: „RIFF - 1990", „JOC PERFID" - 1992, „DOI STRĂINI" - 1994, „ACUL DE SIGURANȚĂ" - 1997, „1998 - RIFF" - 1998 și primul C.D. al grupului intitulat „1998 - RIFF", cuprinzând 14 cântece.

În perioada martie-aprilie 2001 formația a efectuat turneul aniversar „RIFF - 30 de ani".

În toamna acestui an grupul va edita cel de-al șaptelea album muzical.

Componența actuală a formației: FLORIN GRIGORAȘ (chitară bas, voce), FLORIN DEMEA (chitară solo, voce), MIHAELA GRIGORAȘ (keyboards, voce), PINCHI LĂCĂTUȘ (baterie).

HOROSCOP

Sâmbătă, 20 octombrie

Berbec (21.03-20.04). Speranțele pe care vi le-ați pus într-o activitate personală se vor realiza. Norocul vă surâde și în dragoste, așa că aveți toate motivele să fiți bine dispus și optimist.

Taur (21.04-20.05). Nu vă lăsați înșelat de aparențe în timpul unei discuții cu partenerul de afaceri. Va trebui să depuneți mult efort pentru a reuși să vă impuneți toate punctele de vedere.

Gemeni (21.05-20.06). Nu vă necăjiți dacă cineva vă consideră o persoană încăpățânată. Fiecare are dreptul să gândească așa cum dorește.

Rac (21.06-22.07). Înainte de a fi supus unui control, ar fi bine să verificați toate actele. S-ar putea ca din neglijență să se fi strecurat o greșeală.

Leu (23.07-22.08). Sunteți o persoană bine informată, iar un coleg este deosebit de curios să afle sursa informațiilor dvs. Păstrați-vă secretul!

Fecioara (23.08-22.09). Nu vă risipiți energia cu munci inutile și acordați mai multă importanță sănătății dvs. Dacă veți lucra în echipă veți realiza mai mult.

Balanța (23.09-22.10). Rămâneți credincios propriilor principii și refuzați o propunere care nu vă este pe plac. Dacă nu veți proceda în acest fel vor urma reproșurile.

Scorpion (23.10-21.11). Ați fost sceptic în privința unei schimbări, dar acum vă veți da seama că ea este necesară. Chiar dacă vă simțiți foarte puternic, nu vă implicați în prea multe acțiuni, deoarece și rezistența dvs. are o limită.

Săgetător (22.11-21.12). Veți reuși să rezolvați partea cea mai grea a unei probleme care vă frământă, așa că restul se va soluționa foarte repede.

Capricorn (22.12-19.01). Intuiția și buna dvs. pregătire profesională vă vor ajuta foarte mult. Încercați să vă obișnuiți cu schimbările din viața sentimentală.

Vărsător (20.01-20.02). Scopul pe care vi l-ați propus nu s-a realizat încă, dar sunteți pe drumul cel bun. Nu are nici un rost să abandonați totul în ultima clipă.

Pești (21.02-20.03). Este recomandabil să amânați o întâlnire de afaceri pentru o ocazie mai favorabilă. Primiți o veste care vă va neliniști. De ce nu încercați să aflați adevărul?

MOCHETA
Arad, Piața Gării
Telefon 235.221
Mari REDUCERI DE PREȚURI
MONTAJ LA STANDARDE EUROPENE

UTILITARE

PIEȚE, TÂRGURI

Astăzi este zi de piață la Chișineu Criș, Lipova, Pâncota, Felnac, Grăniceri, Hălmagiu, Moneasa, Pecica, Vărșand, Socodor, Șeitin, Vladimirescu, Zimandu Nou, Covăsânț. Târguri **săptămânale** se desfășoară astăzi la Lipova, Pâncota, Hălmagiu, Moneasa.

FARMACII DE SERVICIU

Farmacia „OMNIAFARM", Calea Aurel Vlaicu, Bl. Z28, cu program zilnic de la orele 8,00-22,00. Telefon 271724.

Farmacia **REMEDIUM** Arad, B-dul Revoluției nr. 52-54. Program luni-vineri: 7,30-20,00, sâmbătă 8,00-14,00. Tel. 233195.

URGENȚE STOMATOLOGICE...

... asigură Cabinetul din str. Crișan (în spate la Gionelli), program non-stop. Telefon: 253794.

• În zilele de sâmbătă și duminică, urgențe stomatologice asigură și cabinetul din B-dul Revoluției nr. 62, ap. 17, între orele 9,00-19,00. Telefon: 256665.

ADMINISTRAȚIA FINANCIARĂ

Administrația Financiară a municipiului Arad: Asistență contribuabili (impozitul pe venitul global) - telefon 280633, 280733, int. 198.

ÎNREGISTRĂRI ÎN CAZ DE DECES

Biroul de Stare Civilă - decese face înregistrări după următorul program: sâmbătă și duminică, între orele 9,00-11,00 și luni 8,00-14,30. Tel. 281850.

TELEFON DE URGENȚĂ LA POLIȚIE: 955

CINEMATOGRAFE

În municipiu

Dacia: Dr. Dolittle 2 (SUA) 11; 13; 15; 17; 19; 21

Mureșul: A. I. Inteligență artificială (SUA) 10; 12,30; 15; 18

Arta: Proprietarii de stele (România) 16; 18; 20

Sala Mică: Misiune imposibilă 2 (SUA) 15,30; 17,30

Progresul - din 21 octombrie: Detectiv de voie de nevoie (SUA) 15; Semn de viață (SUA) 17

În județ, din 21 octombrie

Lipova: Plăcinta americană (SUA) 15
Mexicanul (SUA) 17

Pâncota: Băi, care mi-ai șutit mașina? (SUA) 15
Patriotul (SUA) 17

Vinga: Amintiri din copilărie (România) 15
Dispari în 60 de secunde (SUA) 17

Pecica: Gladiatorul (SUA) 15
Marea hoinăreală (SUA) 18

„ADEVĂRUL" VĂ ASCULTĂ

La telefonul dimineții, 280944, între orele 9,00-12,00

Buletine de identitate pierdute

Ieri, la redacția ziarului nostru am primit un telefon de la o angajată a unui chioșc de difuzare a presei (Along Press) care a găsit un buletin de identitate seria GR nr. 382365, pe numele Devan Alina Simona din mun. Sibiu, str. Xenopol nr. 19, având mutație pe str. Cocorilor. De asemenea, la redacție a fost primit un buletin de identitate cu seria DA nr. 747709, pe numele Erdei Alexandru, domiciliat în com. Zerind nr. 253 jud. Arad. Posesorii acestor documente sunt rugați să-și ridice actele de la chioșcul Along Press (vis-a-vis de Poșta Mare), respectiv redacția ziarului „Adevărul".

Pietricelele aruncate pe șosele produc pagube

D-l Radu Fârtea din Arad, str. Cicio-Pop, s-a prezentat ieri la redacția ziarului nostru, având o reclamație la adresa „celor de la Drumuri". R. Fârtea este nemulțumit de felul în care se fac reparațiile pe șoselele din județ, în sensul că „se împrăștie cu nonșalanță pietricele pe șosele, pietricele care au reușit să-mi spargă de două ori parbrizul". Posesor al unui autoturism străin, reclamantul trebuie să achite acum suma de aproximativ 500 DM pentru a-și înlocui parbrizul (pentru a doua oară!). Reclamantul spune că această situație este întâlnită pe șoseaua spre Oradea și în zona localității Chișineu-Criș. R. Fârtea este curios să afle „cine este mintea luminată care a luat hotărârea genială de a împrăștia pietriș pe șosele" și asta nu pentru „a-l lua de cravată", ci dimpotrivă, pentru a-l... „felicita pe acest geniu".

Redactor de serviciu,
R. M.

ADEVĂRUL
COTIDIAN INDEPENDENT ARAD

Editor: S.C. ADEVĂRUL S.R.L. Arad

COD FISCAL R 1681938 • COD SICOMEX 19.604 • CERTIFICAT J 02/1886/31X1991 • COD SIRUES 020956601 • ISSN 1220-7489

Redacția și administrația: 2900 Arad, Bd. Revoluției nr. 81. Telefoane: SECRETARIAT - 281802, fax 280655, 280625; ADMINISTRAȚIE - CONTABILITATE - 281797; MICA PUBLICITATE - 210775; MAREA PUBLICITATE - 280904; CLUBUL PRESEI - 280989.

Consiliul de administrație: președinte - **DOREL ZĂVOIANU**, telefon 281802, 280625; vicepreședinte - **MIRCEA DORGOȘAN**, telefon 210776; membri: **DOREL BARBU**, telefon 281797; **NICU COJOCARU**, telefon 280904; **MIRCEA CONTRAȘ**, telefon 280854.

Colegiul de redacție: **MIRCEA CONTRAȘ** (redactor-șef); **MARCEL CANCIU** (șef secție foto), telefon **281701**; **ALEXANDRU CHEBELEU** (șef secție sport), telefon **281701**; **NICU COJOCARU** (șef secție publicitate) telefon/fax: **280904**; **GABRIELA GROZA** (secretar general de redacție), telefon **280854**; **VASILE FILIP** (șef secție cultură-învățământ-tineret), telefon **281855**; **280003**; **IOAN IERCAN** (șef secție politică), telefon **280943**; **DORU SAVA** (șef secție social-economic), telefon **281738**; **ȘTEFAN TABUIA** (șef secție actualități), telefon **281855**; **280003**; **DOREL ZĂVOIANU** (președinte al Consiliului de administrație), telefon **281802, 280625**.

Difuzare - Marketing: MIRCEA ȚÂȘCĂ (șef secție)-telefon **280904**

Tiparul executat la S.C. MEDIAGRAF S.A. ARAD, str. Feleacului F.N., telefon 250902, fax 250920

„Adevărul" poate fi citit și pe Internet la adresa http://adevarul.arad.ro

Echipa de serviciu

MONICA ARDELEAN
secretar de redacție

Bianca Felea,
Adela Pop,
Dina Rujan,
Ramona Vidulescu
tehnoredactare computerizată

Doina Jurcă,
Madiana Mican,
Aurica Telcian,
Dacian Toduța
corectură

RUGĂCIUNE ECUMENICĂ

Luni, 22 octombrie 2001, orele 19,30, în biserica Minoriților din Arad Centru va avea loc o oră de rugăciune ecumenică prezidată de fratele călugăr João venit de la comunitatea Taize din Franța. La această oră de rugăciune sunt așteptați toți cei care simt creștinește. Hristos vă așteaptă cu drag!

EXPOZIȚIE FOTO

Asociația „Millenium Center" și un grup de elevi de la Grupul Școlar de Industrie Alimentară din Arad vă invită să luați parte la expoziția foto care va avea loc în data de 22.10.2001, la ora 12,00, în cadrul Grupului Școlar de Industrie Alimentară, strada Lucian Blaga nr. 15.

CURSUL VALUTAR*

VALORI ÎNREGISTRATE IERI, 19 OCTOMBRIE 2001

Denumirea valutei	BNR	BCR		BRD		Banca Transilvania		Banca Agricolă		Bursa neagră	
EURO	27766	C	V	C	V	C	V	C	V	C	V
Dolar S.U.A.	30837	30700	30875	30650	30930	30750	30870	30550	30900	30500	30700
Marca germană	14197	13895	14402	13990	14345	13950	14250	14000	14280	14000	14200

VOLKSWAGENUL BORA AL CJ A FOST GĂSIT ÎN UNGARIA

Interpolul a anunțat, ieri, că a fost găsit în Ungaria autoturismul Volkswagen Bora al Consiliului Județean Arad. Mașina a fost furată în urmă cu mai bine de două luni. **„Col. Ioan Maghici de la Poliție mi-a dat vestea azi** (ieri - n.r.) **dimineață. Ni s-a transmis că în următoarele zile se va comunica data și locul de unde va putea fi ridicată mașina"** – ne-a declarat **Caius Parpală,** președintele Consiliului Județean. Nu se cunosc încă mai multe amănunte legate de găsirea autoturismului. Se presupune doar că ar fi fost descoperit undeva lângă Budapesta, într-un depozit care „găzduia" aproximativ 400 de mașini furate.

Cel care a folosit Volkswagenul Bora al CJ, până la momentul furtului, vicepreședintele **Gheorghe Falcă,** a spus doar atât: **„Dumnezeu a făcut dreptate. În ciuda celor care nu cred în Dumnezeu."** Președintele Parpală a ținut să mai precizeze că **„s-a dovedit că vicepreședintele Falcă a fost complet nevinovat și că nu a existat nici un matrapazlâc legat de această mașină."**

D. DUȚU

CETĂȚENI AFGANI LA FRONTIERĂ

Un echipaj format din cadre ale Inspectoratului Județean al Poliției de Frontieră a descoperit pe raza municipiului Arad, șapte cetățeni afgani care nu își justificau prezența în zona de frontieră.

Unul dintre ei, Mohammad Waim, de 30 ani, a mai fost cercetat de către I.J.P.F. Arad pentru tentativă de trecere ilegală a frontierei de stat, în luna iulie a.c.

Cetățenii afgani cu reședința în București, stabilită în urma acordării statutului de azilant, pe care l-au solicitat Oficiului Național pentru Refugiați, declară că au venit în Arad ca turiști. Afganii au fost scoși din zona de frontieră, fiind însoțiți de către cadre ale I.J.P.F. până la O.N.R. București, pentru clarificarea situației lor.

S. AMBRUȘ

ȘASE ROMÂNI REPATRIAȚI DE AUSTRIECI

Șase cetățeni români, care în cursul acestui an au trecut ilegal frontiera dintre Ungaria și Austria au fost prinși de autoritățile austriece și returnați în Ungaria. Maghiarii au procedat pe urmă la trimiterea lor înapoi în țară. Astfel, Buza Constantin (20 ani) din Săcele, Marcon Marius (30 ani) din Bistrița-Năsăud, Gal Anton (22 ani) din Bacău, Haraga Daniel (20 ani) din Suceava, Cristurean Ionuț (18 ani) din Suceava și Schipor Daniel (20 ani) din aceeași localitate vor fi cercetați sub aspectul săvârșirii infracțiunii de trecere ilegală a frontierei unui stat străin pentru care riscă o pedeapsă între șase luni și trei ani de închisoare.

S. AMBRUȘ

Din sutele de solicitanți

DOAR 20 S-AU INTERESAT DE CERERILE LOR CĂTRE ANL

Numărul arădenilor care au solicitat până în prezent locuințe realizate prin intermediul Agenției Naționale pentru Locuințe (ANL) este de aproape 300. Aceștia au trimis la București, prin poștă, cererile în acest sens. Unele dintre ele au fost trimise ulterior la BCR pentru a fi analizate.

Din luna mai, au luat ființă oficii teritoriale ale ANL. La Arad, acesta funcționează în Palatul Cenad, într-un spațiu provizoriu, pus la dispoziție de Prefectură. „Cererile se pot depune, în continuare, la ANL București, care prelucrează toate informațiile. În ultimele luni, la noi au venit să se intereseze de ce se întâmplă cu cererile lor doar 20 de persoane. Cred că lumea se sperie de lanțul birocratic existent. Într-adevăr, metodologia ar trebui simplificată", spune Aimée Marta, reprezentantul ANL la Arad.

Aceasta apreciază că până la sfârșitul lunii octombrie va primi un răspuns de la București cu privire la stadiul în care se găsesc cererile arădenilor.

G. KNAP

Ieri, în fața arădenilor

ORGANIZAȚII CARE ÎI AJUTĂ PE OAMENI

Un târg la care se cumpără necesități și se vând imagini

Ieri dimineață, cu o întârziere de jumătate de oră datorată suprapunerii cu teleconferința premierului Năstase, s-a deschis oficial a cincea ediție a **Târgului organizațiilor neguvernamentale din Arad.** Manifestarea - organizată de Centrul de consultanță și colaborare între ONG-uri și administrația publică locală - a fost onorată de prezența primarului Dorel Popa, vicepreședintelui CJ Claudiu Cristea, a deputatului PNL Titus Gheorghiof și a altor personalități din administrația publică locală. Spiciurile din deschidere au alternat cu momente muzicale susținute de elevi ai Liceului de Artă „Sabin Drăgoi". Au fost vizitate cele 28 de standuri din fața Palatului Administrativ, în care fundații și asociații non-profit din Arad și-au prezentat activitatea. Modalitățile de prezentare au fost dintre cele mai diverse: pliante, fotografii, afișe, reviste, cărți, casete audio-video, diverse obiecte confecționate de copii. Cei care au ieșit din decor, atrăgând atenția publicului, au fost câteva personaje echipate în costum de epocă (reprezentând Fundația Juventute) și un clovn care atrăgea vizitatorii spre Fundația Oaza.

Târgul ONG-urilor nu este un târg în adevăratul sens al cuvântului pentru că, practic, aici nu se vinde și nu se cumpără nimic. **Monica Antoci,** președinta Asociației Handicapaților Neuromotor din România, a încercat să ne convingă că nu este chiar așa: **„La acest târg, noi, ONG-urile, cumpărăm necesități și vindem imagini."**

Deputatul Gheorghiof crede că și politicienii au nevoie de un ONG

Necesitatea unui Forum al ONG-urilor în care să se dezbată problemele arzătoare ale celor implicați în domeniu, datează de câțiva ani. Doar acum însă, s-a reușit organizarea primei ediții. La festivitatea de deschidere de ieri au fost prezente aceleași oficialități locale, plus câțiva invitați speciali din Timiș, Brașov, Zalău, Sfântu Gheorghe, Oradea și Ploiești și un reprezentant al CENTRAS (Centrul de asistență pentru ONG-uri).

În cuvântul de salut, primarul **Dorel Popa** a insistat asupra rolului pe care ONG-urile îl au în societate. **„Organizațiile neguvernamentale preiau o bună parte din activitatea și poverile societății. Fără cei de aici, mulți handicapați, copii și bătrâni ar fi undeva, uitați în colțuri și ar exista mulți semeni cărora nimeni nu le-ar purta de grijă."**

Singurul reprezentant al parlamentarilor la manifestare, deputatul **Titus Gheorghiof,** a ținut să facă o mărturisire: **„De multe ori mi-am pus întrebarea dacă nu cumva și noi, cei care ne ocupăm de politică, avem un handicap și trebuie să facem un ONG."** Desigur, politicianul s-a referit la handicapul de a uita ce înseamnă cel de lângă noi, de a nu fi în stare să-l înțelegem și de a uita de o mare poruncă: Iubește-ți aproapele ca pe tine însuți.

Forumul ONG-urilor arădene s-a desfășurat sub forma unor ateliere de lucru până la orele serii. Ziua de ieri s-a încheiat cu un dineu oferit de primarul Aradului, la hotelul Parc. Astăzi, lucrările se reiau.

DIANA DUȚU
Foto: ONORIU FELEA

PE ȘOSELE...

În raza localității **Șimand, Axente Cristian - Gheorghe** (20 ani), din Olari, conducea autoturismul AR-13-AXI. Angajându-se într-o depășire neregulamentară, a intrat pe contrasens, tamponându-se frontal cu autoturismul ALE-753-907, condus regulamentar de **Comloșan Ciprian** (25 ani), din Timișoara. În urma impactului a fost grav accidentat primul conducător auto și ușor cel de-al doilea. • La **Nădab, Csete Lajos** (21 ani), din Salonta, conducea auto BH-02-XLA. Din cauza neatenției în conducere a intrat în coliziune cu o căruță condusă de **Bodo Iosif** (42 ani), din Chișineu-Criș. Impactul a accidentat-o pe **Bodo Iboșka Maria** (34 ani), ce se afla în căruță. • **Andra Daniel** (30 ani), din Arad, conducea autoturismul AR 1671/01/12, pe str. Fulgerului unde a surprins și accidentat ușor pe **Popa Emanuela Florina** (16 ani), care se angajase în traversarea străzii prin loc nepermis și fără să se asigure.

În vamă la Turnu

ȚIGĂRI CU HAȘIȘ

În cursul zilei de ieri, la Punctul de Trecere a Frontierei Turnu s-a prezentat pentru intrarea în țară cetățeanul italian Quattrocchi Antonio, în vârstă de 40 ani. Ca urmare a unor inadvertențe în actele pe care le-a prezentat, pentru mașina pe care o conducea, s-a procedat la executarea unui control amănunțit asupra autoturismului, bagajelor și persoanei.

În urma controlului, asupra lui Antonio s-a descoperit un pachet de țigări din care trei țigarete erau confecționate artizanal. Italianul a declarat că sunt cumpărate din Italia, conțin haşiș și sunt pentru uz personal. Acesta va fi predat lucrătorilor brigăzii antidrog Timiș pentru continuarea cercetărilor.

S. AMBRUȘ

7500 DE TRICOURI, CAPTURATE LA NĂDLAC

Polițiștii de fontieră de la Nădlac, în colaborare cu vameșii, au confiscat alaltăieri nu mai puțin de 7500 de tricouri de la un șofer de TIR.

Acesta, pe lângă marfa din factură (lenjerie intimă) pe care o transporta din Hunedoara spre Italia, s-a gândit să n-ar fi rău să pună (în plus) și cele 7500 de tricouri. .

După cum ne informa dl. lt. col. **Ioan Handra,** șeful sectorului de pază Nădlac, tricourile aflate „în plus" au fost ridicate în vederea confiscării.

N. O.

Pentru a evita cearta

POLIȚIȘTII „TRAG" EVENIMENTUL, ÎN DIRECT, PE VIDEO

Zilele trecute, ofițeri și subofițeri ai serviciului Poliției rutiere Arad au întreprins mai multe acțiuni în care au verificat acordarea priorității pe trecerile de pietoni. Întrucât situațiile de acest gen comportă, aproape întotdeauna, discuții contradictorii - tonul îl dau bineînțeles șoferii - polițiștii folosesc, mai nou, camere video.

„Doi colegi stau într-o mașină civilă, parcată pe dreapta, care observă și filmează evenimentul. După care ei anunță, prin stație, un alt coleg, care îl oprește pe contravenient și ... aplică legea" - declară lt. col. **AUREL ȚEPUȘ** din cadrul serviciului Poliției rutiere Arad.

Pentru neacordarea priorității pe trecere de pietoni, numai în această săptămână au fost reținuți 32 de permise de conducere, dintre care 12 în ziua de joi.

Decretul 328 prevede faptul că, în momentul în care pietonul a pus piciorul pe zebră, conducătorul auto trebuie să-i acorde prioritate. În 2001, din această cauză s-au produs șapte accidente de circulație cu urmări grave.

Dintre conducătorii auto sancționați zilele trecute pentru neacordarea priorității amintim: Groza Cornel - TM-20-HAB, Pantea Ovidiu - AR-01-WBS, Huple Adrian - AR-01-AFF, Terte Mihai - AR-05-URT, Covaci Gavril - W 22927 H, Lăzărescu Sorin - AR-03-BJY, Budișan Lipovan - AR-04-IBN.

C. TRIF

423 LOCURI DE MUNCĂ VACANTE

Agenția Județeană pentru Ocuparea Forței de Muncă Arad (str. Gheorghe Lazăr nr. 20) ne-a pus la dispoziție situația locurilor de muncă vacante la data de 22 octombrie 2001: Agent de asigurare 30; Agent imobiliar 4; Barman 1; Bobinator aparataj electric 5; Brutar 1; Călcătoreasă lenjerie 5; Coafeză 1; Confecționer ansamblator articole din textile 35; Confecționer piele 8; Confecționer îmbrăcăminte 50; Coordonator vânzări 1; Croitor 85; Dulgher 15; Economist 1; Electrician 1; Faianțar - Mozaicar 15; Fierar betonist 10; 1; Frizer 1; Împletitor nuiele 15; Inginer electromecanic 1; Inginer electronist 2; Inginer tricotaje confecții 1; Instalator 1; Lăcătuș confecții metalice 1; Macaragiu 1; Medic veterinar 1; Muncitor în confecții 5; Muncitor necalificat 7; Operator conf. ind. îmbrăcăminte 2; Operator la mașină de tricotat 30; Ospătar 1; Sudor autogen 8; Sudor electric 15; Tâmplar 3; Tapițer 2; Tehnician agronom 1; Țesător 10; Tâmplar 16; Tinichigiu auto 2; Translator 1; Vopsitor industrial 7; Zidar 17; Zugrav 3.

Pentru săptămâna viitoare sunt disponibile 423 de slujbe din 47 de meserii.

Conferință de presă

ECONOMATE ȘI LA ARAD

Și ieri, premierul Adrian Năstase s-a adresat reprezentanților Guvernului în teritoriu în obișnuita teleconferință săptămânală. O sinteză a celor discutate a constituit subiectul conferinței de presă care a urmat:

● Prefecții au fost atenționați în primul rând să ia măsurile necesare pentru a nu panica populația în legătură cu falsele alarme privind antraxul și amenințările telefonice cu bombă. „Vom monitoriza aceste apeluri și vom încerca să îi identificăm pe autori. Vom fi fără milă în privința lor", ne-a spus prefectul Gheorghe Pele.

● Prefectul promite că în curând și în Arad se va deschide magazinul Economat pentru a veni în sprijinul pensionarilor. Pe această cale s-a făcut un apel la toți oamenii de bine care vor să dea o mână de ajutor. „Cei care se vor angrena în această activitate nu vor avea de pierdut, dar nici de câștigat. Vor beneficia în schimb de sprijinul Prefecturii, atunci când vor avea nevoie!", spune dl. Pele.

● S.C. Termoelectrica va intra din primăvara anului viitor în administrarea Consiliului local. Prefectura Arad a menționat acest lucru și în bugetul pentru anul viitor, urmând ca parlamentarii arădeni să se lupte pentru obținerea fondurilor necesare preluării acestei instituții.

● Adrian Năstase a mai recomandat prefecților înființarea de birouri pentru îmbunătățirea situației romilor. „Vom da curs cât de curând acestui lucru pentru că nu vrem să procedăm ca ceilalți, să-i lăsăm să-și facă locuințe și apoi să le dărâmăm. Nu e corect. Ei trebuie consiliați și ajutați într-un fel sau altul", este de părere prefectul.

Una peste alta, Prefectura așteaptă corpul de control care nu a ajuns încă la Arad. „Nu avem nimic de ascuns și considerăm că este bine ceea ce se întâmplă pentru că vom demola dezinformările."

SORINA AMBRUȘ

FORȚELE SPECIALE AMERICANE SE AFLĂ PE SOLUL AFGAN

Un oficial american, care a dorit să-și păstreze anonimatul, a precizat, vineri, pentru CNN, că au fost desfășurate trupe la sol, în Afganistan, pentru operațiuni menite "a schimba natura operațiunii".

Oficialul american a refuzat să ofere mai multe detalii în legătură cu numărul forțelor detașate la sol sau în legătură cu operațiunea, afirmînd doar că operațiunile Forțelor Speciale americane au fost "dintotdeauna" avute în vedere ca parte a campaniei militare americane în Afganistan. Rugat să ofere detalii, oficialul american a făcut referire la recentele declarații ale președintelui american, George W. Bush, și ale secretarului Apărării, Donald Rumsfeld, care au afirmat că scopul operațiunii este modificarea situației din teren, astfel ca Alianța Nordului (opoziția afgană) să se poată situa într-o poziție de forță în raport cu talibanii, pentru a putea avansa spre zonele controlate de aceștia. Oficialul american a mai afirmat că trupele operează în partea sudică a Afganistanului.

La rîndul său, cotidianul "Washington Post" de vineri, citînd oficiali americani, anunță intervenția la sol a trupelor americane, care s-ar afla, în număr mic, în sudul țării, pentru a sprijini acțiunile CIA (serviciul de informații american) în centrul regiunii controlate de miliția talibană.

Joi, un responsabil cu rang înalt din Departamentul Apărării anunțase că Statele Unite se pregătesc să furnizeze un suport aerian și de muniții forțelor afgane de opoziție, care urmează să se îndrepte spre Kabul și Mazar-i-Sharif.

Washingtonul a mai lăsat să se înțeleagă că trupele terestre americane sînt pregătite să intervină.

Forțele la sol trebuie, potrivit oficialilor citați de "Washington Post", să sprijine eforturile CIA pentru a-i convinge pe liderii etniei paștune să rupă relațiile cu regimul taliban.

În zona Kandahar, fieful talibanilor din sudul Afganistanului, s-au înregistrat, joi seară, intense bombardamente cu rachete de croazieră și raiduri aeriene. "Orașul Kandahar a fost vizat de patru raiduri în numai 30 de minute", a afirmat, telefonic, corespondentul postului de televiziune Al-Jazeera. "Rachete de croazieră au fost lansate, iar avioanele au bombardat orașul, majoritatea populației civile refugiindu-se în adăposturi", a spus acesta. El a făcut referire și la o bombă căzută la 30-40 de metri de biroul Al-Jazeera din Kandahar.

"Nu a existat ripostă din partea antiaerienei talibane", a mai spus corespondentul Al-Jazeera.

COMISIA DE LA VENEȚIA A APROBAT UN RAPORT FAVORABIL ROMÂNIEI

Comisia de la Venția a aprobat, vineri, cu trei abțineri, raportul referitor la caracterul neconform cu reglementările europene al Legii statutului, au declarat surse diplomatice.

Dezbaterile asupra Legii statutului, desfășurate, vineri, în cadrul Comisiei de la Veneția, au readus legea în parametri consacrați de Consiliul Europei în materie de drepturile minorităților naționale, a declarat ministrul român de Externe, Mircea Geoană.

"Opinia unui for atît de respectat în materie de drepturile minorităților va avea un impact asupra legii statului", a declarat ministrul român de Externe, care a participat la reuniunea Comisiei.

Comisia Europeană pentru Democrație prin Drept (Comisia de la Veneția) a discutat Legea statutului din perspectiva standardelor internaționale și a practicii statelor europene privind acordarea unui tratament preferențial față de cetățenii altui stat, pe criterii etnice.

Comisia de la Veneția a adoptat un raport care stabilește orientările juridice de bază în acest domeniu într-o maniera favorabilă pozițiilor României, transmise Comisiei în legătură cu legea statutului, precizează un comunicat al MAE român remis, vineri, agenției MEDIAFAX.

Ungaria a fost reprezentată de Janos Martony, ministrul afacerilor externe.

La data de 21 iunie 2001, premierul Adrian Năstase a adresat o scrisoare președintelui Comisiei Europene pentru Democrație prin drept, în care se propune ca acest organism să evalueze Legea din perspectiva prevederilor existente în materiea protecției drepturilor persoanelor aparținînd minorităților naționale.

Ministrul român de Externe a subliniat incompatibilitatea cu standardele europene actuale a unor măsuri unilaterale cu caracter extrateritorial și discriminatoriu, inclusiv prin acordarea unui tratament preferențial pe criterii etnice în domeniul economico-social, măsuri care sunt de natură să creeze breșe în cadrul societății statului de cetățenie.

Comisia de la Veneția a analizat documentele de poziție înaintate de partea română la 14 august 2001 și, respectiv, la 18 septembrie 2001.

Concluziile raportului adoptat de Comisie sînt în favoarea excluderii oricăror efecte extrateritoriale ale legilor adoptate într-un stat pe teritoriul altui stat atunci cînd vizeaza protecția preferențială a minorității înrudite cu primul stat fără consimțămîntul statului pe teritoriul căruia se află minoritatea respectivă.

De asemenea, Comisia consideră că este incompatibilă cu standardele actuale acordarea de atribuții oficiale sau semi-oficiale organizațiilor neguvernamentale înregistrate în acest al doilea stat, prin legi ale așa-zisului "stat mamă". S-a decis că nu pot fi acordate facilități decît dacă acestea au un scop legitim - acela de a promova legăturile culturale - și dacă măsurile adoptate sînt proporționale cu acest scop.

Comisia a mai precizat că un eventual document care ar putea fi emis de un stat pentru persoane care fac parte din minoritățile înrudite din alte state nu poate să se refere la naționalitatea persoanei, ci numai la îndreptățirea persoanei la anumite beneficii, în domeniile educației și culturii. Un asemenea document nu poate să creeze o legătură politică a persoanei în cauză cu statul înrudit și nu se poate substitui documentelor de identitate emise de statul al cărui cetățean este.

Comisia a apreciat că astfel de măsuri care privesc minoritățile din alt stat ar trebui să vizeze în mod egal minoritățile respective, indiferent că acestea se află în statele vecine sau în alt stat.

Ministerul Afacerilor Externe al României își exprimă speranța că, în continuare, relațiile de bună vecinătate, parteneriat și încredere reciprocă dintre România și Ungaria să își urmeze sensul firesc, în spiritul valorilor europene și al Tratatului de baza dintre țările noastre, se arată în comunicatul MAE.

PESTE DOUĂ MILIARDE PENTRU 42 LOCURI DE MUNCĂ

În conferința de presă de ieri de la sediul Agenției județene pentru ocupare și formare profesională (strada Gheorghe Lazăr nr. 20), dl. Ștefan Pascu, directorul instituției a precizat că în zilele de 11 și 15 octombrie a. c. s-a întrunit Comitetul de credit județean care a aprobat alte patru dosare de creditare a IMM-urilor cu dobândă subvenționată.

Cele patru firme au solicitat o sumă totală de 2,1 miliarde de lei pentru a înființa 42 de noi locuri de muncă pe care să angajeze cel puțin 21 de șomeri.

Gastrotom Hotel Parc a solicitat 800 de milioane pentru 16 noi locuri de muncă pe care va angaja opt șomeri, SC ALMM va înființa șase locuri de muncă pe care va angaja trei șomeri contra 300 milioane lei, SC Multimodif a cerut 500 de milioane pentru a înființa 10 locuri de muncă pe care va angaja nouă șomeri, SC Saltex Mașini F&G SA a solicitat tot 500 de milioane de lei pentru 10 locuri de muncă pe care va angaja șase șomeri.

Să mai menționăm că respectivele credite se acordă din fondul de șomaj cu o dobândă subvenționată de 17,5%/an.

N. O.

ARTERMUL- ÎN AȘTEPTAREA TEMPERATURILOR SCĂZUTE

Ieri, Artermul a finalizat lucrările de umplere cu apă a instalațiilor termice. „S-au luat toate măsurile organizatorice pentru a interveni în cazul unor probleme care s-ar fi putut ivi pe parcurs. Acum tot ce avem de făcut este să așteptăm ca vremea să se răcească în așa fel încât să putem începe furnizarea energiei termice", ne spune dl. **Ioan Crișan**- director de coordonare și organizare la Arterm.

Am mai scris în ziarul nostru și amintim că Artermul va furniza căldură numai atunci când trei zile consecutiv, între orele 18,00 și 6,00 temperaturile vor fi de 10 grade Celsius sau mai puțin.

N. BODRAN

Primăria Municipiului Arad
Direcția Fiscală
B-dul Revoluției nr. 97

PUBLICAȚIE DE VÂNZARE

Bunuri mobile

Anul 2001 luna octombrie ziua 31

În temeiul art. 55 din Ordonanța Guvernului nr. 11/1996 privind executarea creanțelor bugetare, aprobată prin Legea nr. 108/1996, cu modificările și completările ulterioare, se face cunoscut prin prezenta că în ziua de 31, luna octombrie, anul 2001, ora 10,00, în localitatea Arad, str. Bucegi nr. 5bis, se vor vinde prin licitație publică următoarele bunuri mobile ale debitorului S. C. ENERGOMONTAJ SRL

Denumirea bunului mobil	Prețul de la care se pornește licitația (lei)
autotractor	5.000.000
megometru cu indicator	1.324.000
betonieră, nr. inventar 320001	1.044.300
betonieră, nr. inventar 320002	2.330.508
scară aluminiu, nr. inventar 32003	1.981.356
scară aluminiu, nr. inventar 32004	2.796.610
scară aluminiu, nr. inventar 32005	3.644.068
betonieră, nr. inventar 320006	2.663.934
transformator sudură, nr. inventar 351004	1.228.813
trusă sudură, nr. inventar 351005	1.270.492
bormașină Hilti, nr. inventar 358001	3.696.000
rotopercutor, nr. inventar 358006	2.624.152
rotopercutor nr. inventar 358007	1.949.152
flex AGP 20/1, nr. inventar 358008	1.270.492
flex AGP 20/1, nr. inventar 358009	1.270.492
flex AGP 20/1, nr. inventar 358010	1.270.492
pikomer TE9ES, nr. inventar 358011	19.585.539
variator turație, nr. inventar 358012	11.745.093
flex, nr. inventar 358013	2.540.984
polizor unghiular nr. inventar 358014	2.239.920
polidisc Bosch 6WS5230, nr. inventar 358015	2.817.500
mașină de găurit Einnei 1000, nr. inventar 358016	1.265.000
polizor Felix nr. inventar 358017	2.760.000

Oferta de cumpărare se va prezenta în scris, la sediul Direcției Fiscale a Primăriei Municipiului Arad, Bd Revoluției nr. 97, camera 6, însoțită de dovada plății sumei reprezentând 10% din valoarea bunurilor mobile.

Alte informații cu privire la licitație se pot obține la telefon 281049 sau 283312, int. 15

(2205172)

Remember anii '70

O inițiativă inedită a Consiliului Județean Arad a fost organizarea la Teatrul Vechi a spectacolului **Anii '70**. Proiectul a aparținut lui Radu Blaga, directorul Centrului Cultural Județean Arad, și a fost realizat în colaborare cu Casa de Cultură a Municpiului.

Ideea a fost aceea de a „aduce în memoria publicului de vârstă mijlocie acei ani și de a promova epoca pentru cei mai tineri", ne-a spus Radu Blaga. Generația anilor '70 este acum matură, în putere - a fost un alt motiv de aducere aminte.

Spectacolul a început cu o proiecție a unui film despre Aradul vechi, realizat de Bodo Iudita.

Au evocat apoi epoca elevii d-nei Emilia Dima-Jurca, de la Teatrul Vesnic Tânăr, cu muzică, dans și poezie. Finalul a aparținut jazz-ului; au cântat cei de la New Version Trio Jazz.

Intermezzo-urile au fost asigurate de actorul Zoltan Lovas, care a încercat să anime publicul, să interacționeze cu spectatorii. „O altă mentalitate, o altă epocă - aduse în prezent prin film, muzică, dans.

C. L.

Leul și potăile

(Urmare din pagina 1)

În speranța că vor atrage atenția cititorilor, nu scapă nici o ocazie să se dea cu colții la turul pantalonilor noștri, doar, doar îi vom băga în seamă. Potăile nu înțeleg că nu avem cum să dialogăm cu dânsele. Sutem făcuți din aluat, avem scânteie în peniță, suntem stăpâni ai cuvântului tipărit în presa locală. Suntem altceva decât voi, deci nu vă putem ajuta să atrageți atenția cititorilor scâncind pe lângă noi. Oricât v-ați da cu fundul de pământ, oricât ați scheuna, nu vă putem lua în seamă fiindcă sunteți prea mărunți. Neînsemnați. Nu ne puteți atinge fiindcă avem staturi diferite. Asemeni leului, ziarul Adevărul are înălțime, iar stilul slujitorilor săi forță. Voi sunteți simpli scribi la curtea unor paraziți parveniți în funcții de conducere. Slugi netrebnice, gata să pupe papucul sultanului. Niște supuși nenorociți, pizmași. Coltoși. Știți doar să lătrați la cei puternici. Cu sufletul otrăvit de neputința ieșirii în lumea bună a presei, încercați să parveniți prin noi. Nu înțelegeți că nu avem aproape nimic în comun, că vorbim limbi diferite! Nu pricepeți că între ziarist și scrib este o diferență de la cer la pământ? Că între cetățeanul demn, conștient de înălțimea personalității sale și sluga nevrednică stă un zid imposibil de trecut?

Băieți, rămâneți ceea ce sunteți: țucălari ai primarului lăudăros și lachei ai junelui democrat, căruia îi ridicați osanale în speranța că umblă cu mâna la pungă. Sunteți jalnici, demni de milă, lipsiți de har și fără demnitate. Privindu-vă, îmi amintesc povestea cu elefantul și cu purecele. Cele două creaturi treceau împreună un pod și la fiecare pas al elefantului construcția troznea din toate încheieturile. Încântat de tovărășie, purecele se adresează elefantului, spunându-i: auzi cum tropăim?! Așa și cu mărunțele făcături de la unele oficine locale: aflându-se în apropierea celor cu greutate li se pare că și ei au pasul la fel de apăsat. Percepție total greșită...

„ÎNGERUL MORȚII”

Întotdeauna când un urlaș se bate cu un pitic, spectatorii se poziționează de partea celui mai slab. Probabil că, în mentalul colectiv, lipsa de șansă este asimilată cu dorința fiecărui individ de a-și depăși propria-i condiție... Altfel nu ne putem explica marile mișcări sociale - numite răscoale sau revoluții, în funcție de succesul pe care l-au avut - dar care au determinat cu prisosință istoria lumii. Orice s-ar spune, orânduirile sociale s-au schimbat doar atunci când cei mici și mulți s-au ridicat împotriva celor mari și puțini... Cu toate acestea, ecuația de mai sus poate deveni susceptibilă de interpretare, în sensul că cei „mari și puțini” au rezistat peste veacuri atrăgându-și de partea lor singurul

Tableta zilei

lucru care nu era la îndemâna mulțimii: capitalul. Fie l-au transferat în zone necontaminate de egalitarism, fie l-au transformat chiar în miezul sistemului, asta n-are importanță. „Capitolul” a rezistat și rezistă și astăzi, atât sub masca „mondialismului”, cât și după paravanul „clasei mijlocii” - această utopie a ultimelor decenii.

În zilele noastre, un fundamentalist islamic (Osama ben Laden) a provocat America. Evident, America a ripostat pe măsura capitalului de care dispune... Toată lumea civilizată s-a arătat indignată de crimele banditului ben Laden, dar puțini analiști au îndrăznit să precizeze că „îngerul” morții nu poate să fie un biet tuciuriu cu barbă și turban, ci tocmai enorma diferențiere dintre cei „tot mai puțini și mai bogați” și cei „tot mai mulți și mai săraci”. Și, ca să evităm orice diversiune, menționăm că fiecare individ care a avut curiozitatea să citească (măcar) atât Biblia cât și Coranul, s-a convins de faptul că cele două cărți sfinte sunt complementare. Bineînțeles că asertiunea de mai sus poate să fie criticată de către fundamentaliștii din ambele tabere, dar în cazul nostru nu extremele fac regula, ci Pronia Divină, care se înfățișează și se împarte tuturor.

Revenind la expresia de „îngerul” morții (cititorii au ghicit că este vorba despre „ban”), fie că este vorba despre dolar sau despre „ochiul dracului”, caracteristica „răului” se păstrează în ambele variante. Oare cât contează faptul că jumătate dintre americanii care și-au propus să viziteze Europa au scăzut la jumătate (de frica prăbușirii avioanelor), atâta timp cât jumătate de lume poartă grija unei felii de pâine pentru ziua de mâine? Răspunsul este la îndemâna fiecărui cititor...

DORU SINACI

Emanoil Voicu - ales pentru un nou mandat

Președintele a ratat ... unanimitatea

Surprizele au fost excluse din start la Convenția Organizației Municipale a PD Arad - pentru funcția de președinte al organizației a candidat doar Emanoil Voicu, „la pachet” cu o echipă de colaboratori. Din cei 92 de delegați prezenți, 89 au aprobat numirea lui Emanoil Voicu în funcția de președinte pentru un nou mandat în fruntea organizației municipale și au aprobat echipa propusă de acesta, formată din opt vicepreședinți cu însărcinări speciale și din mai mulți secretari. Pentru funcția de vicepreședinte au fost aleși: Emil Deznan, Andrei Miczic, Gheorghe Huțiu, Marius Ozarchievici, Victor Pica, Iosif Clodnițchi, Daniel Negrea și Ovidiu Varga.

După ce invitații de la celelalte partide politice au rostit tradiționalul mesaj - Ovidiu Marian din partea PNȚCD și Tiberiu Dekany din partea PNL - președintele Gheorghe Seculici a prezentat mesajul organizației județene. Pe scurt, deși s-a considerat că organizația municipală a PD Arad a avut rezultate mult sub așteptări, a fost apreciată activitatea președintelui Voicu.

Și „rele”, și „bune”...

În prezentarea raportului de activitate, Emanoil Voicu a trecut la capitolul „rele” rezultatul alegerilor locale și selectarea nefericită a unor persoane care nu au mai activat așa cum ar fi trebuit, iar la capitolul „bune” efortul organizatoric de mărire a organizației, campania electorală dusă într-un mod novator și colaborarea cu tinerii din partid. Tot la capitolul realizări intră buna reprezentare în structurile locale, obținută mai ales datorită negocierilor fructuoase de după alegeri. Ca urmare a acestei analize, Voicu a propus o echipă mai tânără decât precedenta, de la care așteaptă mai mult angajament și dinamism. Președintele Voicu a propus un program cu trei componente - strategia pe termen scurt, mediu și lung, care să pregătească organizația PD Arad pentru alegerile viitoare și pentru munca în administrația locală.

Autonomie pentru desemnarea candidaților la alegerile locale?

Luările de cuvânt ale participanților au fost monopolizate - din lipsa de „elan” a celorlalți și nu din proprie voință - de către Gheorghe Falcă. Acesta a formulat de altfel și singurele critici la adresa noului președinte: „nu am reținut nici obiectivul organizatoric, nici pe cel politic, dar sunt sigur că acestea vor fi formulate în prima ședință de Birou Municipal”. Delegații au votat, la propunerea lui Gheorghe Falcă, o solicitare adresată Consiliului de Coordonare Județean

de a nu se amesteca în nici nu fel în alcătuirea listelor de candidați la alegerile din municipiu. O altă propunere acceptată a fost prezentarea unui raport de activitate anual din partea conducerii organizației municipale a PD.

FLAVIUS GHENDER

PRM VA BOICOTA ȘEDINȚELE CONSACRATE RIDICĂRII IMUNITĂȚII LUI C.V. TUDOR ȘI DĂNUȚ SAULEA

Parlamentarii PRM nu vor participa la ședințele Camerei Deputaților și Senatului în care se vor discuta cererile ministrului Justiției, Rodica Stănoiu, privind ridicarea imunității parlamentare a președintelui PRM, senatorul Corneliu Vadim Tudor și a deputatului Dănuț Saulea, iar cei doi nu vor fi prezenți la audierile din Comisiile juridice.

Liderul PRM, Corneliu Vadim Tudor, a declarat, vineri, într-o conferință de presă că, prin acest "boicot" al PRM, "circul pus la cale de PSD nu va mai avea loc", Ion Iliescu va simți pe propria piele ce înseamnă "să fiarbă în suc propriu", iar "presa antiromânească va rămîne cu buza umflată". C.V.Tudor a precizat că, atît el, cît și deputatul Dănuț Saulea, nu se vor prezenta la audierile din Comisiile juridice ale Senatului și, respectiv, Camerei Deputaților, pe tema ridicării imunității parlamentare.

Totodată, Vadim Tudor și Saulea vor refuza să participe la ședințele în plen în care se va hotărî ridicarea imunității lor parlamentare, atitudine pe care o vor adopta și grupurile parlamentare PRM din Senat și Camera Deputaților, care vor părăsi sala în semn de protest. "Nu recunoaștem autoritatea morală a numiților Rodica Stănoiu și Joița Tănase de a instrumenta aceste dosare împotriva celui mai mare partid de opoziție, prin violarea Constituției", a spus Vadim Tudor, adăugînd că, atît el, cît și deputatul Saulea, nu recunosc autoritatea politică a lui Ion Iliescu, care "prin cel de-al treilea mandat prezidențial este un sperjur și un uzurpator".

C.V.Tudor a mai spus că PRM cere destituirea și judecarea imediată a procurorului general Joiță Tănase, pentru "complicitate cu un autentic terorist", un iranian din Craiova.

Liderul PRM a adăugat că, în ciuda boicotului PRM pe tema ridicării imunității, parlamentarii partidului vor continua să colaboreze în Parlament cu PSD. Vadim Tudor a explicat, în acest sens, că, de dragul electoratului, PRM nu poate să facă "o politică a ușilor închise".

SENATORUL DOREL CONSTANTIN ONACA, PENTRU TREI ZILE, LA ARAD

Ieri, a sosit la Arad, în vederea unui periplu în municipiu și județ, senatorul PRM, Dorel Constantin Onaca. Programul senatorului a debutat cu o conferință de presă, desfășurată la biroul parlamentar al domniei sale.

„Mă simt aproape și dator față de Arad”

Salutându-i pe cei prezenți, senatorul Onaca a explicat că nu poate veni la Arad atât de des pe cât și-ar dori, în primul rând pentru că președinția Comisiei de cooperare a țărilor riverane la Marea Neagră îl obligă la un volum mare de muncă. „Mă simt aproape și dator față de zona Aradului, pentru că aceasta este cea mai clară poartă deschisă spre vest a țării. Tocmai de aceea, am încercat ca proiectele legislative legate de această zonă să le aduc cât mai aproape de finalizare. Dacă arădenii mi-o vor cere, voi face tot posibilul să vin mai des, dar cred că mai bine pot servi interesele Aradului acolo, decât venind săptămânal la Arad.” (De fapt, a spus Gheorghe Feieș, șeful de cabinet al d-lui Onaca, senatorul a fost la Arad de trei ori în decurs de trei săptămâni, dar a considerat că „nu era cazul să facă tam-tam” pe această temă, venirea la Arad intrând în limitele firescului).

„Pe banca de rezerve”

Oricât de multă bunăvoință ai avea, prea multe nu poți să rezolvi în plan administrativ dacă nu ești la guvernare, ci pe „banca de rezerve”, adică în opoziție, a spus Onaca, adăugând că, din păcate, PRM-ul, a doua forță politică a țării, ar trebui să fie la guvernare. „Guvernanții ar fi scutiți de situația jenantă în care sunt nevoiți să ceară ajutorul fostei guvernări.”

Oricum, a spus Onaca „sper că împreună cu d-l prefect, d-l președinte al Consiliului Județean și d-l primar al Aradului, cu care voi avea întâlniri pur profesionale, vom reuși să identificăm niște direcții clare de acțiune pentru această zonă.” (Întâlnirile au fost programate imediat după conferința de presă, ziariștii neavând acces. Concluziile discuțiilor vor fi expuse în cadrul unui briefing, duminică, la încheierea vizitei - n. n.).

„Copilul care nu plânge...”

Cum era și firesc, senatorul Onaca a fost chestionat în privința faptului că Aradul a fost extrem de defavorizat la capitolul sume de la buget, față de cât a dat. Domnia-sa a fost de părere că este bine că Aradul se poate descurca și cu subvenții reduse de la buget, acest lucru demonstrând că are putere economică. Cu toate acestea, „dacă se fac niște cereri riguroase, concrete, ne vom bate pentru obținerea lor, dar... copilul care nu plânge...” Expresia aproape că i-a făcut pe ziariști să sară de pe scaune. „Vreau să văd ce proiecte au fost, ce finanțări s-au cerut și nu s-au aprobat. Trebuie să știu exact pentru ce mă bat. Oi fi eu pe banca de rezervă, dar nu sunt un «rezervist»” comod”, a declarat Onaca, adăugând că „din păcate, descentralizările se fac cu acord centralizat.”

Probleme locale...

Răspunsuri foarte scurte la diversele întrebări: „Nu știu de ce a plecat deputatul Cojocaru de la PRM și nu mă interesează. Fiecare pleacă unde vrea.” ● „De ce nu este și d-l Creț Nicoară aici? De ce să fie, doar ne întâlnim în fiecare zi...” ● „Și senatorul Avram Crăciun și senatorul Sergiu Nicolaescu sunt oameni luptători, dar-din diverse motive nu au eficiență.”

„Cred că PDSR vrea să-l scoată pe Vadim președinte în 2004”

„S-a spus în mai multe rânduri că dacă lui C. V.Tudor îi va fi ridicată imunitatea parlamentară și va fi judecat, PRM va boicota votarea legilor organice, indiferent care ar fi acestea. Cum comentați?

La această întrebare a redactorului ziarului „Adevărul”, d-l senator a răspuns: „Ridicarea imunității nu este o problemă chiar atât de mare, deși mulți o văd ca pe o sperietoare. Ce dacă îi ridică imunitatea? Procesul va dura ani de zile și derularea lui nu va fi altceva decât o publicitate gratuită. Cred că PDSR-ul vrea să-l scoată președinte pe Vadim în 2004 și de aceea îi face atâta publicitate. Cât despre legile organice, dacă sunt în interesul țării, trebuie să fie votate, nu are nici o legătură cu imunitatea. Noi am discutat în comisii și nici măcar o dată nu s-a pus această problemă.”

Astăzi și mâine, senatorul Onaca își continuă vizita în municipiu și județ, după următorul program:

Astăzi

– Vizită la Pâncota, incluzând o întâlnire cu dl. Iosif Retter, primarul orașului, vizită la piața din Pâncota și întâlnire cu cetățenii; întâlnire cu conducerea clubului UTA și participare la meciul UTA-Ind. Sârmei Câmpia Turzii; Vizită la Căminul de Bătrâni de pe str. Pădurii, Arad; deplasare la Vărădia de Mureș.

Duminică

Senatorul Onaca va participa la slujba religioasă de la biserica ortodoxă din Micălaca, str. Renașterii, pentru care va face o donație, după care va fi prezent la mănăstirea Feredeu.

SIMION TODOCA
Foto: **AL. MARIANUȚ**

TABĂRA - O „AFACERE" CU COPII?

La începutul lunii august a acestui an, o știre apărută la posturile naționale de televiziune și în presa locală anunța că un grup de 30 de elevi din Arad au fost nevoiți să petreacă noaptea pe plajă în Costinești. A doua zi, grupul, însoțit de profesori, a găsit cazare la o vilă în Mangalia.

Cazul părea a fi încheiat, însă nici nu poate fi vorba de așa ceva. Am considerat că este inadmisibil ce li s-a întâmplat acestor copii, veniți în tabără. De aceea, am reluat „cazul Costinești", încercând nu să găsim vinovați (aceasta nu este de competența unui organ de presă), ci să facem puțină lumină și nu a fost ușor, având în vedere că „în cauză" au fost aproape 100 de oameni (profesori și elevi). Totuși, după luni de investigații, am descurcat „itele" acestei întâmplări.

Foto: ȘT. MATYAȘ

Reluând „firul istoriei"...

Datele concrete și sigure despre ce s-a întâmplat sunt următoarele. Tabăra de la Costinești a fost intermediată de prof. Cornelia Iovuța, de la Colegiul Național „Elena Ghiba-Birta", cu patronul firmei A.F. Mihai și Cornelia, Ion Datcu, din Costinești. Tabăra s-a desfășurat pe două serii, de câte 8 zile, prima la sfârșitul lunii iulie, a doua la începutul lunii august. Coordonatorul taberei a fost prof. Gui Darius, de la același liceu. Problemele au apărut deoarece au fost aduși elevi în plus în tabără, peste numărul convenit cu patronul (55 în fiecare serie, inclusiv 5 cadre didactice). În prima serie au fost 12 elevi în plus, în a doua 28.

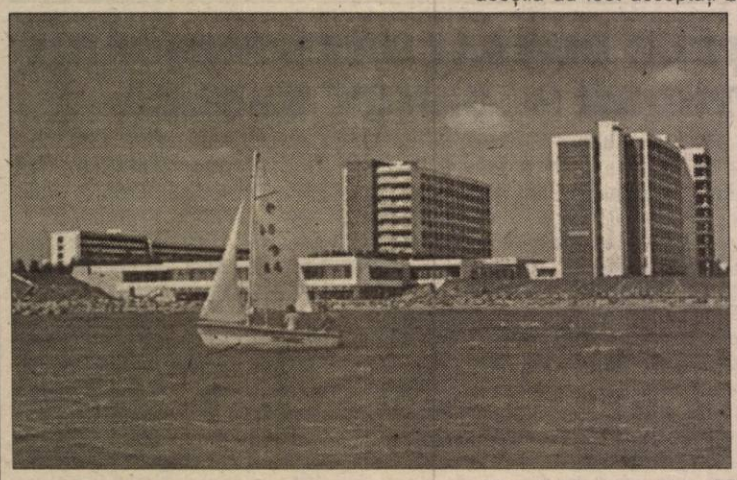

Un ordin al Ministrului de care... nu s-a știut

În data de **22 iunie 1999**, s-a emis Ordinul 4027 al Ministrului Educației Naționale (Andrei Marga), în care se specifică: „Activitățile de publicitate pentru turismul școlar desfășurate în incinta unităților de învățământ preuniversitar, precum și organizarea de tabere de către agenți economici, asociații, fundații, alte persoane fizice și juridice, nu se pot efectua decât cu avizul Agenției Naționale a Taberelor și Turismului Școlar."

Acest Ordin nu s-a „descoperit" decât în luna septembrie a acestui an. Până atunci, nici conducerea Inspectoratului Școlar Județean Arad, nici Agenția Teritorială a Taberelor și Turismului Școlar Arad, nu au avut cunoștință de el. Așa s-a ajuns în situația în care, în vara 2001 **„din 2315 elevi arădeni care au plecat în tabere, doar 578 au făcut acest lucru prin Agenție"**, de arată într-un raport al A.T.T.T.S. Restul, au fost în tabără prin agenții turistice particulare.

Spiridon Stanciu, directorul acestei instituții, a precizat că **„Abia acum s-a luat la cunoștință de acest ordin. În consecință, directorii școlilor îl vor prelucra în consiliile profesorale".** Așadar, se poate spune că profesorii care au organizat astfel de tabere sunt absolviți de orice vină, dat fiind că nici „mai marii" învățământului arădean (s-au făcut că) nu știau de Ordin.

Ancheta școlii

Conducerea **Colegiului Național „Elena Ghiba-Birta"**, în frunte cu d-na directoare **Valentina Iegariu** a dispus efectuarea unei anchete în acest caz. Comisia de anchetă a fost formată din cinci cadre didactice din școală. S-au strâns declarații de la 117 elevi, de la profesorii însoțitori, au fost făcute audieri.

În urma acestei anchete, comisia a constatat că:

„Situația conflictuală din tabără a fost generată de numărul elevilor veniți în plus, aduși de prof. Gui Darius.

În seria I, șase dintre elevi nu au achitat integral tabăra. Conform decralațiilor prof. Gui, aceștia au fost acceptați 2 pe un loc. Pentru acești elevi masa a fost achitată de prof. Darius Gui și prof. Martin Antoniu (5.000.000 - Darius Gui și 1.300.000 - Martin Antoniu).

La sfârșitul seriei I, profesorii în cauză au reclamat la Protecția Consumatorului condițiile existente în tabără.

În seria a II-a ajung în tabără 94 de elevi. Patronul acceptă să cazeze doar 55 de elevi și 3 profesori, numărul convenit inițial. Restul de 34 elevi rămân pe plajă.

Aceștia au fost cazați la o vilă din Mangalia. Pentru achitarea cazării, cei 4 profesori însoțitori (Gui Darius, Martin Antoniu, Avramescu Camelia, Csik Ramona, toți de la Colegiul Național „Elena Ghiba-Birta", au făcut „chetă" de la elevi, care fiecare (inclusiv cei care au plătit integral sau parțial tabăra) a contribuit cu sume cuprinse între 100.000 lei și 500.000 de lei."

Sancțiuni

Cei găsiți „vinovați" de cele petrecute în tabără au primit următoarele sancțiuni din partea Consiliului Profesoral al școlii:

◆ Celor 5 profesori (Cornelia Iovuța, Darius Gui, Antoniu Martin, Camelia Avramescu, Ramona Csik) li se interzice a mai organiza astfel de acțiuni cu elevii sau a-i însoți;

◆ Profesorilor Darius Gui, Antoniu Martin, Camelia Avramescu, Ramona Csik li s-a recomandat restituirea banilor (adunați prin „chetă") către elevi;

◆ Aceiași 4 profesori au primit observație scrisă;

◆ Profesorului Darius Gui i s-a dispus reducerea salariului pe 3 luni cu 15%.

Față de cele întâmplate, d-na directoare **Valentina Iegariu** ne-a mai precizat că: **„D-na prof. Iovuța, plecând din tabără cu o zi înainte de terminarea primei serii, nu poartă decât răspunderea morală pentru organizarea taberei."**

În privința celor patru profesori sus-amintiți, toți foarte tineri, directoarea V. Iegariu îi acuză de **„Neglijență, necunoaștere, bunătate specifică vârstei"**. Referitor la numărul de elevi în plus, și la eventualitatea că aceștia au achitat tabăra, d-na directoare ne declară: **„Profesorii aceștia nu au băgat banii în buzunar. Clar. A fost dorința lor de a rezolva situația fiecărui elev."**

Din pornire - doi pe un loc

Încă de la Arad, de când strângea banii pentru tabără, prof. Gui le-a oferit „taberiștilor" o alternativă: fie plătesc integral tabăra (1.500.000 lei) și dorm singuri în pat, fie plătesc jumătate (750.000 lei) și stau câte doi pe un loc. Unii au acceptat a doua variantă. Din ancheta realizată de comisia din „Elena Ghiba-Birta" reiese că doar 6 elevi au plătit jumătate din tabără, și unul nu a plătit deloc. E adevărat, au mai fost în tabără și elevi de la alte școli arădene. Despre acestă „procedură", prof. Gui ne-a spus că **„Așa am considerat că este normal și bine".** De asemenea, prof. Gui a mai precizat că „Nu a existat un contract în care să se spună dacă am plătit locuri sau camere."

Elevii s-au înmulțit de la 65 la 72 la 94

Tabelul inițial cu elevii care au plătit să meargă în tabără la Costinești, seria a II-a, cuprindea 65 de persoane. S-au luat bilete de tren pentru 72 de persoane. În gară la Arad erau 94.

Prof. Gui afirmă că știa de 72 de elevi. Restul de 22 ??? În gară la Arad, toți elevii și părinții pretindeau că au achitat atât tabăra cât și biletele de tren. De aceea au fost urcați în tren de către ceilalți profesori însoțitori (prof. Gui fiind în tabără la Costinești).

Am fost curioși să aflăm cum se face că, în tabără, profesorul Darius Gui și ceilalți profesori însoțitori s-au simțit răspunzători pentru cei 22 de elevi în plus de care prof. Gui pretinde că nu știa nimic. Și care, pe cale de consecință, au venit pe cont propriu, „pe lângă" tabără, fără să achite costul taberei. Răspunsul prof. Darius Gui a fost: **„Sunt elevi, sunt copii. Erau copii din școală, din Arad, nu puteam să-i las de izbeliște."**

„Nu au fost condiții"

Încă din prima serie, profesorii în cauză reclamă la Oficiul Protecției Consumatorului Constanța lipsa condițiilor din tabără (legate de normele de igienă). Prof. Gui Darius deplânge și comportamentul patronului, care îi acuza pe elevi că fură pături, care ar fi fugit după un elev cu cuțitul. Controalele s-au ținut lanț și în seria a doua. La fel și „vizitele" mass-media. Referitor la condițiile de cazare, prof. **Monica Matiș**, care a însoțit grupul de elevi în seria a doua, rămânând în tabăra de la Costinești, precizează că: **„Au fost condiții bune pentru o tabără. Fiecare cameră (de 6 paturi) avea toaleta ei."**

Nemulțumirile profesorului Darius Gui

Față de cele întâmplate, profesorul Gui comentează: **„Nu am cunoscut dinainte condițiile de cazare. Nu am avut un contract**

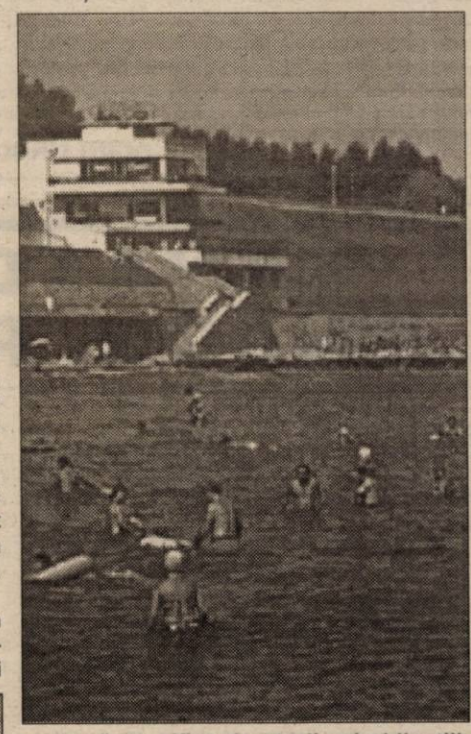

care să specifice drepturile și obligațiile noastre în tabără". Vinovată de situația inadmisibilă petrecută cu elevii la Costinești se face, în opinia prof. Gui... „tranziția în turism". **„La mare este normal să fii pus în stradă. La mare ești escrocat"**, spune profesorul.

Cât despre „tulburările financiare" prilejuite de această tabără, prof. Gui afirmă: **„Nu mi-am băgat bani în buzunar. Mai degrabă am rămas în datorii".**

Și concluziile...

... Nu le putem trage noi. Noi am încercat, doar, să clarificăm câteva „episoade" din această obscură întâmplare care a fost tabăra de la Costinești. Bani adunați în devălmășie, copii în plus, copii care au plătit să petreacă o vacanță la Costinești și s-au trezit la Mangalia, profesori neglijenți, iresponsabili. O situație pe care, organele în drept, care au competența de a elucida asemenea cazuri, nu ar trebui să o ignore.

CĂTĂLINA LATU

Efecte colaterale ale subvenționării

AZOMA, ÎN PRAG DE BLOCARE A ACTIVITĂȚII, ÎȘI TRIMITE ANGAJAȚII ÎN ȘOMAJ

● *Societatea nu a primit subvenția promisă de stat*

S.C. Azoma S.A., societate arădeană producătoare de diverse utilaje agricole, se află la doi pași de a-și întrerupe activitatea. Blocajul financiar în care se găsește la această oră a fost în cea mai mare parte creat de neachitarea subvenției acordate de stat cumpărătorilor de tehnică agricolă. Mai precis, în baza Ordinului 97 (care prevedea acordarea unei alocații bugetare de 55% din prețul de achiziție a utilajelor agricole), Azoma a vândut mai multe utilaje, dar încă nu a primit subvenționarea promisă de stat.

„Avem de încasat cinci miliarde de lei. Dacă nu primim banii până la 1 decembrie, închidem fabrica. Dacă îi primim, ne putem continua activitatea", spune directorul Azoma, Constantin Lamoș.

Măsuri de restructurare a societății au fost deja luate de către conducere: 50 de salariați au primit preavizul pentru trimiterea în șomaj. De la 1 noiembrie aceștia vor rămâne acasă. Apoi, în cursul lunii noiembrie, alți 50 de muncitori vor avea aceeași soartă. „Am început bine anul. De la 110 oameni atunci, am ajuns acum la 240. Dar, în situația actuală, suntem nevoiți să facem reduceri de personal", adaugă Lamoș.

GERLINDE KNAP

Foto: ȘT. MATYAȘ

BERD INVESTEȘTE 6,2 MILIOANE USD ÎN BANCA TRANSILVANIA

Banca Europeană pentru Reconstrucție și Dezvoltare a investit 6,2 milioane USD (7 milioane EURO) pentru o participație de 15% în Banca Transilvania, care este cotată la Bursa de Valori București. Investiția va întări baza de capital a băncii și îi va permite să-și dezvolte în continuare activitățile și portofoliul de credite. Având în vedere că Banca Transilvania este concentrată pe creditarea întreprinderilor mici și mijlocii (IMM), investiția BERD va sprijini dezvoltarea sectorului privat din România.

„Investiția BERD va sprijini dezvoltarea sectorului bancar privat, concentrându-se pe afacerile mici. Sperăm să contribuim la creșterea Băncii Transilvania în România, a spus Kurt Geiger, Business Group Director al Financial Institutions Group din cadrul BERD.

„Participarea BERD ca acționar semnificativ confirmă încrederea acesteia în Banca Transilvania și considerăm că ea reprezintă o garanție în plus pentru clienții noștri în dezvoltarea afacerilor lor", a spus Iosif Pop, președintele Băncii Transilvania.

CEC va lansa la 1 noiembrie depozitul la termen cu dobândă fixă

Casa de Economii și Consemnațiuni (CEC) va lansa, la începutul lunii noiembrie, depozitul la termen cu dobîndă fixă.

Rata dobînzii va fi stabilită în momentul constituirii depozitului și va rămîne neschimbată pe toată durata acestuia, indiferent de fluctuațiile pieței. Noile instrumente de economisire pot avea termene de o lună, trei luni, șase luni, nouă luni sau un an și vor fi disponibile la toate unitățile CEC din țară și din București.

PANORAMIC ECONOMIC

LAPTE-PRIME

Producătorii agricoli ar putea primi, începînd de anul viitor, o primă de 1.400 lei pentru fiecare litru de lapte care va fi preluat pentru procesare și va conține minimum 3,5% grăsime, conform unui proiect de hotărîre de Guvern elaborat de Ministerul Agriculturii, Alimentației și Pădurilor (MAAP).

Anul trecut, producția de lapte a fost destinată în proporție de 42% autoconsumului, 12% reprezentînd hrană pentru viței, 25% vînzări directe pe piață și doar 21% au fost vînzări către unitățile de procesare.

SINDICATE ȘOFERI-AMENZI

Federația Sindicatelor Șoferilor din România (FSSR) contestă majorarea amenzilor de circulație, considerînd "aberant" noul cuantum al sancțiunilor și solicită diminuarea acestuia cu 40 de procente, a declarat într-o conferință de presă, Ion Victor Stan, liderul Federației.

BILLA-VÂNZĂRI

Vînzările rețelei de magazine Billa România sînt estimate pentru acest an la peste 2.000 de miliarde de lei, aproape dublu față de anul trecut, a declarat pentru MEDIAFAX, Silviu Bulugioiu, director de vînzări al societății.

Investiția pentru deschiderea unui supermarket este de de aproximativ trei milioane de dolari. Magazinele, construite în București, Timișoara, Arad, Ploiești și Constanța, au o suprafață de vînzare de 2.000-2.400 metri pătrați fiecare, peste 200 de locuri de parcare și oferă zilnic peste 10.000 de produse. Fiecare locație Billa înregistrează aproximativ 5.000 de clienți zilnic, iar încasările lunare sunt între 20 și 30 de miliarde, în funcție de zonă și de perioada anului.

ROMÂNIA OCUPĂ LOCUL 56

România se situează pe locul 56 în clasamentul alcătuit de Forumul economic mondial după potențialul de creștere al economiei, înaintea Bulgariei, aflată pe locul 59, și a Rusiei, pe locul 63.

Totuși, state ca Ungaria (locul 28), Estonia (29), Slovenia (31), Republica Cehă (37), Slovacia (40), Polonia (41), Lituania (43) și Letonia (47) se situează pe poziții superioare celei ocupate de România, fiind considerate a avea perspective mai favorabile de expansiune economică.

FACILITĂȚI PENTRU PRODUCȚIA DE TEXTILE

Federația Patronală din Industria Ușoară (FEPAIUS) a elaborat și înaintat Guvernului un proiect de act normativ privind înființarea unor "zone de prelucrare pentru export" (ZPE), în vederea încurajării dezvoltării exportului de textile sub marcă proprie și diminuării exportului în sistem lohn, precum și dezvoltării industriei primare a acestui sector.

Membrii FEPAIUS au propus, pentru început, ca posibile locații pentru înființarea a două astfel de zone orașele Brașov, Sibiu, Ghimbav, Sighișoara, Pitești, Ploiești, pentru prelucrarea lînei în spălătorii, filaturi, țesătorii, iar pentru prelucrarea inului și cînepei posibile amplasamente sunt Timișoara, Arad, Lugoj și Lovrin.

Fuziune strategică în lumea „greilor" construcțiilor feroviare

TRINITY INDUSTRIES (DALLAS) ABSOARBE PRINCIPALUL CONCURENT THRALL CAR MANUFACTURING COMPANY (CHICAGO)

Trinity Industries, cu sediul în Dallas, Texas, acționar majoritar, între altele, la producătorul arădean de vagoane Astra, se află în stadiul final de realizare a fuziunii strategice cu Thrall Car Manufacturing Company (Chicago), principalul concurent pe piața construcțiilor feroviare.

Thrall Car are patru fabrici în US și două în Europa. Dacă Trinity domină în construcțiile vagoanelor cisternă, Thrall Car excelează în fabricarea platformelor feroviare.

Trinity a acceptat, în august, să achiziționeze Thrall pentru aproximativ 165 milioane $ cash și 7,15 milioane de acțiuni, plus plăți adiționale de până la 45 milioane $ în decurs de cinci ani.

Combinarea strategică între afacerile feroviare ale Trinity și Thrall creează o platformă ideală pentru a oferi clienților o gamă avansată de vagoane, a declarat Timothy R. Wallace, președinte executiv la Trinity. Noua companie va fi condusă de vicepreședintele Thrall, care va fi însă subordonat lui Wallace. Având în vedere condițiile actuale ale pieței, nu se așteaptă o creștere imediată a câștigurilor. Tranzacția va fi încheiată la sfârșitul acestei luni.

DORU SAVA

Foto: V. MUSCA

În sprijinul Agricultorilor arădeni, societăți agricole, asociați și persoane fizice

Grupul de firme
CENTROSOJA ARAD
Str. Poetului nr. 105-107 Arad-Romania
Informații telefon: 057-270408
Fax: 057-250528

Achiziționează
★ Porumb Boabe
★ Floarea Soarelui
★ soia

Important
Plata se face în termen de 7 zile de la receptia Produselor.

Vinde
Pentru campania de toamnă semințe de calitate din următoarele sortimente:
★ Orzoaică de toamnă: TRASCO C1
★ Grâu de toamnă: Partizanca C1, Arieșan C1, Alex C1
★ Substanțe pentru tratat
Semințe: DIVIDEND STAR 036FL

Important
Plata produselor Achiziționate se poate face în bani Sau în produse agricole (Grâu, porumb, floarea-soarelui, soia)

Din vânzarea activelor ALFAR

S-AU RECUPERAT CIRCA PATRU MILIARDE DE LEI

● *Procesul de lichidare judiciară continuă*

Alfar, cunoscuta societate arădeană producătoare de legume, se află din aprilie 2000 în lichidare judiciară. Lichidatorul, S.C. Expert S.A. Arad, a organizat în tot acest timp mai multe licitații pentru vânzarea activelor aparținând Alfar.

Cel care a cerut declanșarea procedurii de lichidare a fost CET-ul, căruia Alfar îi datora 30 de miliarde de lei. La acea dată, datoriile Alfar se ridicau la circa 80 de miliarde de lei (către stat, furnizori).

„O parte din active s-au vândut, au apărut noi proprietari la ele. Mai sunt spre vânzare 27 de active. Există mai multe scrisori de intenție, trimise de diverși investitori. Cei mai mulți se interesează însă de construcții și mai puțin de sere", spune Cornel Jurcovan, directorul Alfar.

Cel puțin acum, în prag de iarnă, serele nu prea au căutare; în schimb, construcțiile din incinta societății sunt mai „curtate". Clădirile pot fi folosite ca spații de producție, de depozitare.

La Alfar nu se mai face producție; serele și alte construcții sunt în conservare. Singura producție de profil (legume) se face pe 17 hectare de sere, cumpărate în urmă cu mai multe luni de trei societăți.

Din activele vândute până acum s-au recuperat circa patru miliarde de lei. Pentru a vinde activele rămase, lichidatorul organizează săptămânal licitații. „În ultima perioadă prețurile au devenit mai accesibile, scad de la o licitație la alta. Asta înseamnă că, dacă până acum ofertanții erau speriați de prețurile mari, de acum pot veni mai ușor", adaugă Jurcovan.

La ora actuală, la Alfar au mai rămas 60 de angajați. Cei mai mulți sunt paznici (20) iar ceilalți mai lucrează în întreținere, contabilitate.

GERLINDE KNAP
FOTO: VIOREL MUSCA

Activele Alfar, aflate în conservare, sunt scoase săptămânal la vânzare

BASCHETUL MASCULIN ARĂDEAN REVINE ÎN EUROPA!

● West Petrom va juca alături de echipe din Bulgaria, Iugoslavia, Macedonia, Turcia și Israel

Ieri, la hotelul „Petrom Residence" a avut loc o conferință de presă. Tema acesteia a fost participarea B. C. West Petrom Arad în Liga sud-est europeană. Au participat, în calitate de invitați speciali, domnii Costa Iliev - președintele respectivei ligi și Robert Ghergov - vicepreședinte, ambii din Bulgaria. Din partea clubului arădean au fost prezenți domnii Dan Gabriel Boric - președintele Consiliului de Administrație al West Petrom și Adrian Budurean - directorul sportiv al grupării, iar din partea Federației Române de Baschet, secretarul general Radu Drăgănescu.

Continuă aventura campionilor. Foto: AL. MARIANUȚ

Liga sud-est europeană este o competiție care, în câțiva ani, ar putea lua locul actualelor Cupa Korac și Cupa Saporta. West Petrom a fost repartizată într-o grupă din care mai fac parte Hapoel Epson Tel Aviv (Israel), K. K. Vojvodina Novi Sad (Iugoslavia), Besiktas Istanbul (Turcia), K. K. Fersped Rabotnicki Skopje, K. K. Kumanovo (Macedonia), B. C. Levski Sofia, PBC Yambolgas Yambol și B. C. Lukoil Akademik Sofia (Bulgaria). Arădenii vor juca opt meciuri (patru acasă, patru în deplasare), primul dintre ele pe propriul teren, în data de 2 noiembrie, cu Hapoel Epson Tel Aviv. Primele patru clasate obțin calificarea pentru faza următoare a întrecerii, fiind repartizate în patru serii alături de formațiile care au acces din Liga Nord Europeană (competiție paralelă, care ființează deja de trei ani). În fruntea grupelor astfel formate vor fi capii de serie, deja desemnați, din Euroligă: Ural (Rusia), Lietuvos Rytas (Lituania), ȚSKA Moscova (Rusia) și London Towers (Anglia). Câștigătoarele grupelor vor aborda, în aprilie 2002, Final Four, adică disputa celor mai bune patru echipe.

Organizarea pe regiuni geografice este un experiment original, aprobat de toate Federațiile europene de baschet. În caz de reușită - succes de public, de casă, organizare la un nivel ridicat - Liga sud-est europeană se va oficializa. Toate cheltuielile, cu excepția celor legate de deplasări, sunt suportate de către organizatori. Echipele din Final Four vor fi premiate cu câte 25.000 de dolari.

Jocurile urmează să aibă loc cu mingi Spalding, formațiile participante primind zece astfel de mingi oficiale. Există negocieri în privința televizării disputelor, cu posturile naționale. Să mai notăm că acest sistem nou, inedit, a fost inițiat de cunoscutul fost baschetbalist, lituanianul Marciulonis.

Președintele Dan Gabriel Boric face pe această cale un apel către sponsori, care, contactând conducerea, pot beneficia de reclamă în sală la meciuri, una profesionistă, gen NBA. Pe de altă parte, secretarul general Drăgănescu a salutat la rândul lui ideea demarării Ligii sud-est europene. Doar astfel, intrând în circuitul continental, baschetul românesc poate progresa, iar campionatul autohton are posibilitatea să devină competitiv.

În comparație cu Cupa Korac, în cadrul căreia, în ediția 2001-2002, numărul echipelor înscrise s-a redus la jumătate, Liga sud-est europeană ar avea două avantaje: meciuri „garantate" (minimum opt, pe când în Cupa Korac sunt sigure doar turul și returul fazei întâi) și costuri mai mici. Banii obținuți de forul de conducere din drepturile TV, se reinvestesc spre cluburi. Diferența față de Cupa Korac este că acolo grupările își stabilesc propriul marketing. În ceea ce ne privește, să remarcăm impactul pozitiv al Ligii sud-est europene, echipa în ansamblu, dar și publicul arădean având numai de câștigat de pe urma ei. Mai ales în condițiile în care West Petrom este singura reprezentantă a baschetului masculin românesc!

Aproape sigur eliminată din Cupa Korac, West Petrom revine așadar în Europa după următorul program: 2 noiembrie - acasă cu Hapoel Tel Aviv, 15 noiembrie - acasă cu Rabotnicki Skopje, 4 decembrie - în deplasare cu Levski Sofia, 5 decembrie - în deplasare cu Akademik Sofia, 11 decembrie - acasă cu Besiktas, 12 decembrie - acasă cu Yambolgaz Yambol, 19 decembrie - în deplasare cu Vojvodina Novi Sad, 20 decembrie - în deplasare cu Kumanovo.

ALEX. CHEBELEU
ADRIAN HĂRȚĂU

Încă un derby arădean în Divizia C

AMBIȚII ȘI ORGOLII LA TRICOTAJE INEU - A. C. UNIVERSITATEA

După un început mai greu al echipelor din județul nostru, cu excepția celor de la Tricotaje Ineu, încet, încet, lucrurile au intrat pe făgașul lor normal, pentru A. C. Universitatea și F. C. Telecom. Doar West Petrom nu și-a revenit, fiind „lanterna roșie" a clasamentului.

Astăzi, toate divizionarele C din județul nostru evoluează pe plan local, trei pe teren propriu, iar una la Ineu, într-un alt derby arădean. Așadar...

TRICOTAJE INEU - A. C. UNIVERSITATEA

Vecine de clasament, cele două echipe stau cel mai bine în ierarhia seriei a VI-a din Divizia C, dintre formațiile arădene. Orice s-ar spune, e clar că pe lângă punctele puse în joc, va exista o ambiție în plus pentru combatanți, acest meci fiind - ca orice altă întâlnire interjudețeană - un derby al orgoliilor. Suntem convinși că cei mai buni vor câștiga, iar jocul - vrem să credem - nu va degenera. Iată, în continuare, declarațiile celor doi antrenori:

Alexandru Gaica (Tricotaje): „Meci de campionat, ca oricare altul. Nu cred că jucătorii mei vor juca cu ambiții prosteși, deoarece nu e un joc decisiv, sau de care să depindă soarta noastră. E limpede - însă - faptul că țintim victoria, pentru a ne trece în cont trei puncte și prima de joc, care nu e suplimentată, dovadă a faptului că e un simplu meci."

Unsprezecele probabil ar putea fi următorul: Irimia-Cristea, Jurcă, Pap, Toduță-Bolos, Abrudean, Georgiu, Muntean-Șefăligă, Pantea.

Marcel Coraș (A. C. U.): „Ne respectăm adversarul și orașul, însă în teren vom opune rezistență și vom încerca să câștigăm. Trebuie știut că pentru noi e un simplu meci, între două echipe de Divizia C. Antrenorul urmărește cele trei puncte, iar jucătorii, prima de joc. Știu că Ineul are câțiva oameni buni în echipă, dar le vom da atenția cuvenită. Noi venim după o serie de patru partide bune, în care nu am cunoscut înfrângerea. Sper să continuăm același ritm. Sigur, L. Paul nu va evolua, iar Bâgu și Rusu sunt incerți, dar sper să fie recuperați până la ora meciului."

Echipa probabilă ar fi: Rusu-Lung, Oprean, Chirilă, Bâgu-Folea, Varga, Aslău, C. Vizitiu-Pavel, C. Roșca.

Arbitri: Zoltan Erdei - la centru, Petru Gașpar și Florin Parlea - asistenți (toți din Timișoara).

F. C. TELECOM - INTER PETRILA

„Telefoniștii" nu au voie să facă vreun pas greșit, pentru a putea, încet, încet, să scape de emoții. Cu -3 la „adevăr", situația nu e roză, dar nici disperată. Oricum, Marius Grad are trebui să-și urecheze elevii, ultimele două meciuri însemnând tot atâtea înfrângeri și un golaveraj de 0-8. Asta, până nu va fi târziu! Trezirea ar trebui să aibă loc astăzi, singura variantă fiind victoria.

Antrenorul Marius Grad ne-a spus: „Trebuie să câștigăm, este singurul lucru pe care îl urmărim. Acesta e, practic, obiectivul nostru. Noi avem - 3 în clasamentul adevărului, ei au -6, iar dacă îi batem nu le permitem să se apropie. Am auzit că cei din Petrila au cerut pentru acest meci arbitrii și observator, cred că vin hotărâți să ne facă zile grele. E drept, dacă nu izbândim, situația se înrăutățește. Szellelky și I. Arman sunt ușor accidentați, dar sper să fie refăcuți."

Primul unsprezece ar putea arăta astfel: Sabău-Toma, Barna, I. Arman, Szellelky-Oprescu, Szillyer, Militaru, Sabou-Mitu, Ardelean.

Arbitri: Teodor Rusu - la centru, Alin Uifălean (ambii din Cluj) și Marcel Rus (Câmpia Turzii) - asistenți.

WEST PETROM PECICA-CUPRIROM ABRUD

Două echipe în mare criză de puncte se întâlnesc la Pecica. E clar, gazdele au nevoie de victorie ca de aer. Trebuie făcut totul pentru acest deziderat, căci - altfel - situația se va îngreuna simțitor și șansele de a reveni se reduc tot mai mult. Așa că - exact ca și Telecom - „petroliștii" au o singură variantă, cea de a învinge.

Antrenorul Mihai Roșca ne-a declarat: „Pentru noi e un meci extraordinar de important. Jucătorii sunt tineri, mulți dintre ei, iar o victorie ar fi binevenită, mai ales pentru viitor și pentru moral. Apoi, dacă rezultatele vor fi normale în această etapă, putem sălta până pe locul 12 în clasament. Jucătorii s-au pregătit bine în această săptămână, sunt dornici de victorie, rămâne să vedem rezultatul. Pe lângă Cioară - suspendat și Varga - dispărut, nu-l pot folosi nici pe Șerb, care a suferit o fractură de piramidă nazală în cursul antrenamentului de joi. Recunosc, mi-e frică de acest meci, așa cum mi-e frică de oricare altul, dată fiind situația din clasament."

Formula probabilă ar putea fi: Grozav-Bene, G. Radu, Sighete-Sas, Corsenti, Barta, Ponta, Anca-Nedelea, Fritea.

Arbitri: Daniel Iacob (Băile Herculane) - la centru, Octavian Bran și Mihail Blându (ambii din Sibiu) - asistenți.

LEO SFÂRA

Fotbal - Divizia A

La sfârșitul săptămânii sunt programate următoarele meciuri: **astăzi:** Sportul Studențesc-FCM Bacău (ora 14,30 - Pro TV), UM Timișoara-Gloria Bistrița (ora 15,00), Ceahlăul Piatra Neamț - FC Argeș (ora 15,00), FC Brașov-Petrolul Ploiești (ora 15,00), Astra Ploiești-Oțelul Galați (ora 20,30 - TV Acasă); Farul Constanța - Universitatea Craiova (ora 17,00 - TV România 1) **mâine:** Dinamo-F. C. Național (ora 15,00 - TV România 1), Rapid-Steaua (ora 20,30 - Pro TV).

Baschet feminin

ÎN CĂUTAREA UNEI NOI VICTORII

Campioana en-titre a baschetului feminin românesc a avut și puțină șansă la tragerea la sorți a programului turului, având de înfruntat în primele etape, adversari relativ mai modești.

Cum „infirmeria" de la BC ICIM e plină, e bine că nu ne măsurăm forțele cu Livas, Rapid ori Sportul, cel puțin teoretic, principalele contracandidate la titlu național. Dacă Dana Sandu și Cristina Matei sunt în continuare indisponibile, Bianca Drăguș și Alesya Belevich reprezintă o soluție pentru antrenorul Zoran Visici în jocul cu CET Govora. **„Cu Bianca trebuie să fim răbdători"** - ne spunea antrenorul Visici. Ea nu va fi folosită, numai de... situația din teren o va cere. Alesya și-a continuat în această săptămână ședințele de fizioterapie și va juca cu o genunchieră achiziționată din Ungaria.

Este foarte posibilă folosirea noii achiziții Ildiko Nagy, o speranță a baschetului feminin românesc, care a evoluat în sezonul trecut, la Kecskemet (Ungaria).

Arădencele nu prea știu multe despre fetele de la CET Govora. Doar că au pierdut, la limită, etapa trecută, pe teren propriu, în dauna unei favorite, Sportul Studențesc, scor 48-50.

În mod normal, BC ICIM nu poate rata victoria, la prima întâlnire oficială din noul sezon, cu proprii suporteri. Să mai spunem că partida va începe la ora 10,00, la Sala Sporturilor, în deschiderea cuplajului baschetbalistic.

DANIEL SCRIDON

ÎNCĂ O MOSTRĂ DE „CORECTITUDINE" AJEFISTĂ

PENALTY

Despre ciudățeniile AJF Arad în aplicarea regulamentelor am mai scris. De multe ori. Uneori, efectul s-a simțit, alteori, am zis degeaba. Dar, nu ne lăsăm. Nu mergem cu plocoane la ajefiști, precum unii conducători ai echipelor din județ. Punctăm doar mostrele de „corectitudine" tipic ajefistă.

Prin ROAF, pe unde va, scrie negru pe alb și ajefiștii știu, dar fac pe neștiutorii, că în cazul neprezentării echipelor la 2 (două) jocuri în același campionat, ele vor fi excluse din competiție și vor fi retrogradate în eșalonul imediat inferior în anul următor (**art. 48.5**). Mai zice, prin altă parte, că echipele din Divizia D trebuie să participe în campionatul de juniori (**art. 74.3**). Mai știm, că ne aruncăm privirea din când în când pe regulamente, că la a doua sau a treia neprezentare a echipei de juniori, are de pătimit echipa mare. De seniori, adică.

Asta, poate, oriunde în țară, numai la AJF Arad, nu. Plouă cu neprezentări în campionatul Diviziei D - juniori și nimeni nu ia nici o măsură. Măcar, de ochii lumii și gura presei. Să luăm exemplul Păulișului - n-avem nimic cu ei, Doamne ferește, să nu care cumva să creadă alte lucruri - care, după umila noastră părere, trebuiau să fie depunctați, la seniori, cu câteva puncte. Și ca Păulișana, mai sunt câteva echipe.

Știm că nea' Nicu e ocupat cu moșia de la Cermei, nea' Cornel cu drumurile între Sebiș-București-Păuliș, iar domn' secretar Vătran cu orice altceva în afară de fotbal, dar, poate, se va găsi cineva să pună mâna pe regulament. Nu doar să-l citească, ci să-l mai și aplice „ad-literam". Măcar din „an în Paști", vorba proverbului...

DANIEL SCRIDON

BOX

MOTORUL „SILVA LAZĂR" VREA O MEDALIE LA CN DE SENIORI

Săptămâna viitoare, la Ploiești, se va desfășura Campionatul Național de box, rezervat seniorilor, competiție la care s-au înscris peste 180 de pugiliști, ceea ce constituie un nou record de participare.

Boxul arădean va fi reprezentat de doi sportivi de la Motorul „Silva Lazăr", pregătiți de Florin Barna și Dionisie Szekely. Este vorba de **Florin Badynka** (cat. 81 kg) și **Ionel Dărău** (cat. 71 kg), acesta din urmă având dublă legitimare cu Steaua, unde este militar în termen.

Obiectivul pugiliștilor ... Aradul Nou este obținerea a cel puțin o me...alie, lucru realizabil în opinia celor doi tehnicieni. Ca o noutate absolută, mai marii Federației de specialitate au decis acordarea de premii în bani, celor care vor urca pe podiumul de premiere, după cum urmează: 4.000.000 lei - locul I; 2.000.000 lei - locul II; 1.000.000 lei - locul III.

Multă baftă boxerilor de la Motorul „Silva Lazăr" și îi așteptăm acasă cu medaliile la gât.

D. SCRIDON

Sâmbătă, 20 octombrie 2001

TVR 1
7,00 Ceasul deșteptător
8,00 Desene animate
8,50 Garajul lui Ziggy - magazin pentru copii
10,20 Frumoasele școlii - s.
11,10 Auto Club
11,55 O vedetă populară - cu Adriana Trandafir
12,45 Debut 50 plus
13,45 Jurnalul de prânz
14,00 Garantat sută la sută
15,00 Ora G
16,00 Teleenciclopedia
17,00 Fotbal: **Farul Constanța - Universitatea Craiova**, în direct
19,00 Muzica e viața mea
20,00 Jurnal. Meteo. Sport
20,25 Agenda europeană
20,30 Surprize, surprize
23,00 Jurnalul de noapte
(▲) 23,15 Povestea unei servitoare - SF, SUA, 1990
1,05 Garantat 100% - rei.

TVR 2
7,00 Femeia misterioasă - rel.
7,50 Veni, video, vici!
8,10 On line
8,40 Arta apărării
9,10 Desene animate - rel.
10,30 Arca lui Noe
11,00 Lumea lui Chit-Chit
11,45 Extratereștrii în familie - s.
12,10 Sparky, roboțelul- s.
12,45 Goana după vânt - dramă, Franța, 1998
13,30 Atlas
14,10 Planeta singuratică
15,00 Știri
15,05 Bărbați, la cratiță!
15,50 Fețe
16,10 Fiice și soții - s.
17,05 Sabrina, vrăjitoarea adolescentă - s.
17,30 Parohia lui Dibley-s.
18,00 Călătorind prin țară
18,30 Bine, dragă! - s.
19,00 Eroul meu - s.
19,35 Scarlet Pimpernel - aventuri, Marea Britanie, 2000
21,10 Secretele doamnei Bradley - s.
22,00 Știri
22,05 Primul val - s.
(▲) 22,50 Despre viață și sex - s.
(▲) 23,35 Capcana flăcărilor - acțiune, SUA, 2001
2,00 Sabrina, vrăjitoarea adolescentă - rel.

PRO TV
7,00 Desene animate
10,15 Pokemon - s.
10,40 Tânărul Hercule - s.
11,00 Cei mai frumoși ani - s.
11,50 Gillette - lumea sportului
12,00 Oxigen cu Răzvan Spiridon
12,30 ProMotor
12,55 Știrile ProTv
13,00 Nebun după tine - s.
13,30 News Radio - s.
14,00 Marcă înregistrată
14,30 Fotbal: **Sportul - Bacău**, în direct
16,20 Bucătăria lui Radu
(●) 16,50 Rocky I - thriller/dramă, SUA, 1976
19,00 Știrile Pro TV
20,00 Lanțul slăbiciunilor - show
21,00 Seara regăsirii
23,00 Totul despre sex - s.
23,30 Clanul Soprano- s.
(●) 0,30 Lovitura - thriller/acțiune, SUA, 1972
(●) 2,30 Ultima ispită a lui Iisus - dramă, SUA, 1988
5,15 Bucătăria lui Radu - rel.

TV ACASĂ
7,00 Știrile de Acasă - rel.
7,30 Căsuța poveștilor - rel.
8,00 Amor Latino - rel.
9,00 Luisa Fernanda - s.
12,10 Dădaca - rel.
12,40 Terra nostra - rel.
13,30 Iubire fără limite - s.
15,10 Lumi diferite - rel.
16,00 Căsuța poveștilor
16,30 Doctorul casei
17,00 Acasă la... cu Ruxandra Săraru
17,30 Amor Latino - s.
18,30 Povestiri adevărate
19,00 Seducție - s.
20,30 Fotbal: **Astra Ploiești - Oțelul Galați**, în direct
22,30 Dansează cu mine!
23,30 Dădaca - s.
0,00 Povestiri adevărate - rel.
0,30 Fotomodele - s.
1,20 Sânge din sângele meu - s.
2,15 Muzica de acasă
3,45 Acasă la români - rel.
5,45 Acasă la... - rel.

HBO
7,40 Se lasă rău - horror, SUA, 1983
9,20 Diamante - comedie, SUA, 1999
10,55 Primul film al lui Doug - animație, SUA, 1999
12,15 Votul decisiv - dramă, SUA, 1999
13,50 Virusul - thriller, SUA, 2000
15,20 Rushmore - comedie, SUA, 1998
17,00 Totul despre sex - s.
17,35 Adio, iubite! - thriller, SUA, 1999
19,20 Camarazi de război - doc.
20,00 Între viață și moarte - dramă, SUA, 1999
22,00 Chinta royală - dramă, SUA, 1998
23,55 Mimic - horror, SUA, 1997
1,35 Hotel Sex - doc.

PRIMA TV
7,00 Salvați de clopoțel - rel.
10,00 Special
11,00 Sport magazin
14,00 Motor
14,30 Exploziv
15,00 În căutarea dreptății - s.
15,55 Clip Art
16,00 Salvați de clopoțel - s.
17,00 Impact
17,30 Real TV
18,00 Focus
19,00 Camera de râs
19,30 Vrei să fii miliardar?
20,30 Barîc-show
(▲) 22,00 Angel Heart - thriller, SUA, 1987
0,00 Camera de râs - rel.
0,30 Confesiuni erotice - erotic, SUA
2,00 Focus - rel.

TELE 7 ABC
8,00 În justiție
9,00 Muzică
10,00 La ordinea zilei-r.
11,15 Muzică
12,00 Domino - rel.
13,30 Muzică
15,00 Documentar
16,00 Lumea misterelor
17,00 Club ABC
18,00 Documentar- doc.
19,00 Muzică
20,00 As Show
21,00 Telejurnal
22,00 Îți mai aduci aminte, doamnă?
22,45 Telesport
0,30 Club ABC - rel.
1,20 Muzică
7,00 Telejurnal - rel.

ANTENA 1 – TV ARAD
6,00 Tânărul Indiana Jones - rel.
7,00 Hart to Hart - s., rel.
8,00 De-a regăsirea - comedie, SUA, 1952
10,00 Știri TVA - rel.
10,30 Lumea mare a celor mici
10,50 Publicitate
11,00 Un început nou
11,30 Păstorul cel bun
12,00 Divertisment
13,00 MacGyver - s.
14,00 Gong Show - rel.
15,15 Calea misterelor - rel.
16,00 Vacanță cu crime și spioni - polițist/comedie, SUA, 1987
(●) 18,00 VIP - s.
19,00 Observator
19,45 Sport
(●) 20,00 Bărbați în negru - acțiune/SF, SUA, 1997
22,00 Bette! - s.
22,30 Fotbal: **Betis Sevilla - Villareal**, în direct
(■) 0,30 Dezvăluiri intime - s.
1,30 Observator - rel.
2,30 De-a regăsirea - rel.

TV RCS
8,55 Deschiderea programului
9,00 Raiul e un loc de joacă - film
10,30 Desene animate
11,00 Știrile RCS - rel.
12,00 Viu sau mort - film
13,30 Știrile RCS - rel.
14,00 Farmacia de serviciu - s.
14,30 Deșertul vorbește - s.
15,00 În afara oricărei îndoieli - film
16,30 Casa de nebuni - s.
17,00 Atlantis Family - s.
17,25 Deșertul vorbește - s.
17,55 Camera ascunsă
18,15 Știrile RCS
19,00 Bumerang - s.
19,30 Muzică populară
20,00 Show cu ecou
22,00 Știrile RCS
22,30 O moarte care nu înseamnă nimic - film
(■) 0,00 Erotica
1,00 Închiderea programului

Duminică, 21 octombrie 2001

TVR 1
7,00 Universul credinței
9,00 Desene animate
9,30 Domnișoara Zorro - s.
10,30 Viața satului
12,00 Tezaur folcloric
13,00 De luni până duminică
13,45 Jurnalul de prânz
14,00 Adevărul despre moartea lui Hitler - doc.
15,00 Fotbal: **Dinamo - FC Național**, în Divizia A
17,15 Aromă de duminică
17,30 Bravo, bravissimo!
19,00 Dosarele roșii - doc. (III)
20,00 Jurnal. Meteo. Sport
(●) 20,30 Prințul din Central Park - dramă, SUA, 1999
22,25 Jurnalul de noapte
22,40 Minutul 91
0,10 Bravo, bravissimo - rel.
1,40 O vedetă... populară - rel.
2,30 Jurnal. Meteo. Sport - rel.
3,00 Fotbal - rel.
4,30 Puncte cardinale - rel.
5,00 Tezaur folcloric - rel.
6,00 Ora G

TVR 2
8,00 Extratereștrii în familie - rel.
8,30 Tradiții
9,00 Medalion de interpret
9,30 Ferma
10,30 Cronici votive
11,00 Prietenii lui Piticot
11,45 Extratereștrii în familie - s
12,10 Sparky, roboțelul - s.
12,45 Cățel meseriași - doc.
13,15 Paradisul de lângă noi
13,45 Aleea cu ghimpi
14,05 Splendorile naturii - doc.
15,00 Știri
15,05 Dezastre - doc.
15,40 Scurte povestiri cinematografice - s.
16,15 Băieți buni, băieți răi - s.
17,05 Sabrina, vrăjitoarea adolescentă - s.
17,30 Parohia din Dibley - s.
18,00 Spectacolul lumii
18,35 Bine, dragă! - s.
19,00 Eroul meu - s.
19,30 O doamnă - dramă, Italia, 1996 (III)
21,05 Secretele doamnei Bradley - s.
21,55 Știri
22,00 Primul val - s.
(●) 22,50 Dorințe fierbinți - comedie, SUA, 1984
0,20 Bine, dragă! - rel.

PRO TV
7,15 Desene animate
8,15 Presents Toonsylvania - s.
8,45 Micii războinici - s.
10,15 Pokemon - s.
10,40 Tânărul Hercule - s.
11,00 Norm încurcă-lume - s.
11,30 Părinți la Hollywood - s.
12,00 Profeții despre trecut - doc.
12,55 Știrile Pro TV
(●) 13,00 Ce e nou, pisicuțo? - comedie/acțiune, SUA, 1965
(●) 15,15 Tăcere ucigașă - thriller, SUA, 1994
17,00 Familia de cinci stele
19,00 Știrile PRO TV
19,30 Vacanta Mare
20,30 Fotbal Divizia A - Rapid - Steaua, live
22,30 Procesul etapei cu Ovidiu Ioanițoaia
1,30 Magazin Liga Campionilor
2,30 Prințul tenebrelor - s.
3,30 Familia de cinci stele - rel.
5,30 Profeții despre trecut - rel.

TV ACASĂ
7,00 Povești adevărate - rel.
7,30 Căsuța poveștilor - rel.
8,00 Amor latino - rel.
9,00 Luisa Fernanda - s.
12,10 Dădaca - rel.
12,40 Căsuța poveștilor
13,05 Seducție - rel.
14,45 Basil - dramă, Marea Britanie, 1998
16,30 La casa de vis
17,00 Ia-mă acasă!
17,30 Dragoste și putere - s.
18,30 Povești adevărate
19,00 Seducție - s.
(●) 20,30 Marea demascare - divertisment
22,00 Povestea vinului
22,10 Femei înșelate - s.
23,40 Dădaca - s.
0,05 Povești adevărate - rel.
0,35 90-60-90 Fotomodele - s.
1,25 Sânge din sângele meu - s.
2,15 Marea demascare - rel.
3,45 Acasă la români - rel.
5,45 Acasă la ... - rel.

HBO
9,00 Johnny Tsunami - aventuri, SUA, 1999
10,30 Eroi în fiecare zi - dramă, SUA, 1995
12,05 Concert U2
13,40 Rât Pack
15,45 Cinema * cinema * cinema
16,15 Pasiune înșelătoare - dramă, SUA, 1997
18,00 Arlington Road - thriller, SUA, 1999
20,00 Ioana D'Arc - istoric, Franța, 1999
22,40 South Park - mai mare, mai lung și necenzurat - animație, SUA, 1999
0,05 American History X - dramă, SUA, 1998

PRIMA TV
7,00 Program pentru copii
10,00 Tradițiile românilor
10,30 Impact
11,30 Obiectiv - rel.
12,30 Chemarea strămbunilor - s.
13,30 Levintza prezintă
14,00 Strada Milion
15,00 Real TV
16,00 Cronica cârcotașilor - rel.
17,00 Copiii spun lucruri trăsnite - rel.
18,00 Focus
19,00 Camera de râs
19,30 Vrei să fii miliardar?
20,30 Alege dragostea - dragoste, SUA, 1990
22,00 Stil
23,00 Strada Milion - rel.
0,00 Levintza prezintă- rel.
0,30 Special
1,00 Focus - rel.

TELE 7 ABC
8,00 Muzică
9,00 Îți mai aduci aminte doamnă? - rel.
10,00 Muzică - rel.
10,30 La ordinea zilei - rel.
12,00 Documentar
12,30 În justiție - rel.
13,30 Cătălin duminical- r.
15,45 Cinetour
16,30 Telecaricatura zilei
16,35 Clipuri muzicale
17,00 Forța destinului
18,00 Cutia muzicală
19,00 Documentar
20,00 As Show
21,00 Telejurnal
21,59 Telecaricatura zilei
22,00 Loto - Pariul Trio
22,30 Cătălin duminical-rel.
0,30 Cinetour - rel.
1,30 Cutia muzicală - rel.

ANTENA 1 – TV ARAD
7,00 Muzică populară
7,30 Viața spirituală
(I) 8,00 Îngerii de pe Broadway - comedie, SUA, 1936
10,00 7 zile TVA - retrospectiva știrilor locale
11,00 Publicitate, Promo
11,10 Noile aventuri ale lui Flipper - s.
12,00 Moto GP - rezumatul curselor de 125, 250 cmc
13,00 Moto GP - Marele premiu al Malaeziei, clasa 500 cmc
14,00 Bărbați în negru - s. rel.
15,45 Nash Bridges - s.
16,45 Râul roșu - western, SUA, 1948
19,00 Observator
19,30 7 zile
19,45 Sport
20,00 Academia vedetelor
(I) 22,00 Marele jaf - acțiune/comedie, SUA, 1979
0,00 Observator - rel.
(I) 1,00 Portretul unui artist - dramă, Italia-Franța
(I) 3,00 Îngerii din Broadway - f. rel.
(I) 5,00 A șaptea țintă - polițist, Franța

TV RCS
8,55 Deschiderea programului
9,00 Candidații - film
10,30 Cerul dintre noi - s.
11,00 Știrile RCS - rel.
(●) 12,00 Raiul e un loc de joacă - film
13,30 Desene animate
14,00 Știrile RCS
14,30 Show cu ecou - rel.
16,30 Farmacia de serviciu - s.
17,00 Deșertul vorbește - s.
17,30 Camera ascunsă
18,00 Kelly - s.
18,15 Retrospectiva știri
(●) 19,00 Distrugătorii - film
20,30 Radical Power - s.
21,00 Casa de nebuni - s.
21,30 Inițierea - film
23,00 Retrospectiva știri - rel.
(■) 0,00 Erotica
1,00 Închiderea programului

PUBLICITATE

ANIVERSĂRI

LA MULȚI ANI, FERICIȚI!, de ziua ta,
NELI SON,
îți doresc din suflet: Bianca, Ioana, Călin, mama Luța și tata Negru. (27716)

MATRIMONIALE

TÂNĂRĂ 21 ani, blondă, te aștept la mine acasă pentru clipe de neuitat. Telefon 090.766.617, cod. Bianca. (26717)

VÂNZĂRI APARTAMENTE DOUĂ CAMERE

Vând apartament 2 camere, zona Romanilor, et. 4/4, îmbunătățiri. Telefon 462495. (22708)

Vând apartament 2 camere, îmbunătățit, bl. X.40, et. IV. Telefon 095.405.931. (26338)

Vând apartament 2 camere, la casă, toate îmbunătățirile, garaj, pivniță (60 mp), Iuliu Maniu (Podgoria). Telefon 228853, 15500 DM. (26668)

Vând apartament 2 camere, la casă, Aradul Nou, lux, 8.500 DM. Telefon 228853. (26668)

Vând sau închiriez urgent apartament 2 camere decomandat, Micălaca, bloc 104, etaj III. Telefon 267159, 093.905.252. (26827)

Vând apartament 2 camere, decomandate, et. I, zona Podgoria. Telefon 222511. (26966)

Vând apartament 2 camere decomandat, parchetat, contorizat, ușă blindată, Podgoria. Telefon 235756. (26778)

Vând apartament 2 camere, confort I, Grădiște, (ne)mobilat. Telefon 237277. (26722)

Vând apartament central 2 camere îmbunătățit modern, 27.500 DM. Telefon 214352. (27720)

Vând apartament la casă 2 camere, central, confort. Telefon 284616. (27740)

Vând apartament 2 camere parter, îmbunătățit, str. Mioriței. Telefon 219381. (27007)

Vând (închiriez pentru firme) apartament 2 camere ultracentral. Telefon 259090 - seara; 092.349.092. (27033)

Vând apartament 2 camere, cf. I, Podgoria, et. 2/4, parchet, 2 balcoane închise, gresie, bloc nou, ușă blindată la intrare, informativ 15.000 $ negociabil. Telefon 090 160 956. (27072)

Vând apartament 2 camere, Piața Spitalului, et. III. Telefon 237037, după ora 18. (27077)

Vând apartament 2 camere, zona III, et. II, superîmbunătățit, garaj, termopan, gresie, parchet, totul nou, preț fix 13.000 $. Telefon 092 734 309. (27059)

VÂNZĂRI APARTAMENTE TREI CAMERE

Vând apartament 3 camere, decomandate et. I, 6 Vânători, preț 15.500 DM, negociabil. Telefon 279718, 094.542.931. (27711)

Vând apartament 3 camere ultracentral, toate dependințele, etaj 3, preț avantajos. Telefon 255621 sau 424351. (27729)

Vând urgent apartament 3 camere, semidecomandat, îmbunătățit, Vlaicu, et. 6/10, preț 17.500 DM, negociabil. Telefon 057-273133 sau 095 597 961. (27076)

VÂNZĂRI APARTAMENTE PATRU-CINCI CAMERE

Vând apartament 4 camere 111 mp, etaj 4/4, Alfa, bloc 41, cu acoperiș izolat, 2001, garanție 10 ani, neamenajat, cu coloană gaz separat, posibilitate de încălzire proprie, preț 21.500 DM negociabil. Telefon 094.612.877, 092.981.568; 057 - 267340. (26854)

Vând apartament 4 camere, ultracentral, decomandat, contorizat, 39.000 DM. Telefon 213509, 094 697 844. (26881)

Vând apartament 4 camere, et. II, Lipova, str. A. Iancu, nr. 4 A, dr. Cismaș Viorel, 561492, Lipova. (939509)

Vând apartament în vilă ultracentral, 150 mp, încălzire centrală, 4 camere, gresie, faianță, șemineu. Telefon 093.235.391. (26702)

Vând apartament 4 camere decomandat, etaj II, Z. UTA. Telefon 474042, 093.665.313. (27010)

Vând apartament ultracentral, 5 camere, cu dependințe, termoficat, recent renovat. Telefon 094 507 211, 092 766 260. (27807)

VÂNZĂRI CASE

Vând sau închiriez casă cu spațiu comercial amenajat. Telefon 279390. (27687)

Vând casă din cărămidă, Vlaicu, 4 camere, baie, bucătărie, gaz, apă, satelit, 47.000 DM, negociabil, posibil variante. Telefon 274955, 092.318.718, 091.255.115. (27616)

Vând casă, Zăbrani nr. 457 și 10 ha teren. Telefon 057-256079; 093.583.443. (26597)

Vând casă Zăbrani nr. 146 cu grădină, anexe gospodărești. Telefon 057-204916/337; 093.724.944. (26597)

Vând casă mare cu grădină, apă, gaz, în Bujac, loc bun, suprafață 1.080 mp. Telefon 260011 sau 091.825.877. (26562)

Vând casă 3 camere, grădină, dependințe, Aradul Nou. Telefon 286541. (26574)

Vând casă comuna Covăsânt, nr. 178. Telefon 094.939.567. (26797)

Vând casă, comuna Șagu nr. 191, zonă centrală, cu grădină mare. Informații telefon 418322. (26882)

(Continuare în pagina 10)

(Urmare din pagina 9)

Vând casă în Macea cu grădină mare, preț 10.000 DM, negociabil. Telefon 536553. (26895)

Vând casă Iratoș sau schimb cu bloc + diferență. Telefon 279198. (26915)

Vând casă cu grădină Gai, str. Nouă 23, total 1.100 mp. Telefon 094 887 174. (26926)

Vând casă cu grădină, localitatea Macea. Informații telefon 536360. (26973)

Vând casă modestă, grădină mare, str. Baba Novac nr. 29, (Intercoop Bujac). (26813)

Vând casă din cărămidă, comuna Nădab, anexe, grădină. Telefon 252236, 289360. (27003)

Vând casă suprafață totală 350 mp. Informații Micălaca, str. Prutului 15 (Calul Bălan). (27613)

Vând casă mansardată, 7 camere, 3 băi, pe str. Aviator Vuia (paralelă cu Victoriei), nr. 3, preț 160.000 DM. Telefon 235523. (27660)

Vând casă, grădină mare, localitatea Pecica nr. 1335. Telefon 469410. (27690)

Vând (schimb cu apartament în Arad) casă mare, cu anexe, grădină suprafață 6.000 mp, comuna Pilu. Telefon 246275, 272015, 094.544.213. (27706)

Vând casă, anexe, grădină 4300 mp, Șimand, nr. 452. Relații Șimand, nr. 296. Telefon 057 - 373037. (8438246)

Vând (sau schimb) casă în Pecica, cu apartament în Timișoara. Telefon 093.990.470; 282382. (27725)

Vând casă în Cruceni, inclusiv 4 ha de teren. Telefon 095.535.525. (27739)

Vând casă 3 camere, îmbunătățiri, str. Cocorilor, 14. Telefon 243212. (27028)

Vând casă mare în Vladimirescu, str. Libertății, nr. 21. Telefon 096.393.345. (27030)

Vând casă cu carmangerie. Telefon 276102. (27039)

Vând în Lipova, casă, str. Teiului, nr. 3.A. Telefon 561426. (9395515)

VÂNZĂRI SPAȚII

Vând spațiu 40 mp, ultracentral. Telefon 093.253.651. (27744)

Vând gheretă din lambriuri cu interior melaminat pentru comerț, 9 mp, 1.000 DM, negociabil. Telefon 287007, 094 232 068. (26962)

Vând spațiu comercial, parter, 60 mp, pretabil orice. Telefon 279684. (27715)

Vând 2 spații la Abatorul vechi (lângă Jackson) 70 mp și 30 mp. Telefon 250250, 096.250.251. (26857)

Vând spațiu comercial la demisol, ultracentral 90 mp, 3 camere. Telefon 093.235.391. (26702)

Vând spațiu magazin cu grădină, str. Dâmboviței 31, lângă Piața Fortuna. Telefon 274533, 094 797 824. (27068)

VÂNZĂRI TERENURI

Vând loc de casă 500 mp, Subcetate, 14.000 DM. Telefon 057-285192. (26671)

Vând teren în incinta fostei Alfar Sere, 10 DM/mp fix, rog oferte serioase. Telefon 095.365.755; 235171. (26844)

Vând teren intravilan 500 mp, Micălaca, ieftin. Telefon 094.606.564. (27754)

Vând 2000 mp teren în Subcetate. Telefon 095.697.932. (27739)

Vând loc de casă Alfa, str. Barbu Lăutaru, nr. 42 și 38. Telefon 246056 seara. (27048)

Vând teren ideal pentru construcție vilă, Malul Mureșului, apă, canal, gaz, telefon, 32.000 DM. Telefon 094.566.825.

VÂNZĂRI AUTO

Vând AUDI 80, 1990, înmatriculat persoană fizică. Telefon 092 303 709.

Vând urgent ANVELOPE import GERMANIA, noi și second hand, prețuri avantajoase. Lipova, telefon 563027; 094.626.392. (25099)

Vând BMW 525 TDS, fabricație 1993, climă, airbag, scaune, geamuri, oglinzi, turela, electrice, tempomat radiocasetofon+CD, înmatriculat în Germania, preț 8.700 DM. Telefon 092.750.992, 092.706.535; 266071. (26788)

Vând MOTOARE DIESEL (Turbo) EUROPENE, garanție, act vamal, cutie viteze (5), accesorii. Telefon 093.570.094. (25535)

Vând Dacia 1310, TLX, 5 viteze, an 1990, stare funcționabilă bună, 2.000 DM negociabil. Telefon 272204, 094.589.600. (26766)

Vând Dacia 1310 L gri metalizat, 1996, bord CN, baterie nouă, cauciucuri noi, tubele, casetofon, 4450 DM. Telefon 460129, 460456. (26793)

Vând Opel Astra; Renault Clio; Ford Mondeo. Telefon 092.251.555. (26860)

Vând Renault Megane Full Option, 1996, 74.000 km la bord și Audi 1995 DTI, multiple dotări. Telefon 257130; 092.663.275.

Vând Fiat Croma Diesel. Telefon 093.765.726 sau 092.899.099. (26822)

Vând talon Dacia, CIV. Telefon 247220. (26729)

Vând Opel Astra combi, fabricație 1995, 1,7 cmc Turbo Diesel, 11.500 DM; Golf III, 1992, 1,8 cmc benzină; Opel Vectra 1992, 1,8 cmc, 10.200 DM; 8.200 DM. Telefon 095.438.440. (27626)

Vând urgent Dacia 1978, stare perfectă, VT 2003, persoană fizică, preț 19.000.000 lei negociabil. Telefon 262515; 093.002.538. (26853)

Vând VW Passat GT VR6, an 1992, avariat față dreapta, 2.800 cmc, full extra, preț rezonabil, înmatriculat. Telefon 095 359 208, 095 359 210. (26948)

Vând avantajos auto Fiat Croma Turbo, pe motorină, fabricație 1986, în stare de funcționare. Telefon 270745, între orele 17-21. (26748)

Vând 2 bucăți camioane IVECO MAGIRUS 80-16/80-13, an fabricație 1990, dubă și prelată, stare perfectă, preț negociabil. Telefon 094.645.704; 094.645.709, 094.616.304, 094.856.147. (8438244)

Vând Ford Sierra an 1992, cu motor defect, 2.000 DM fără talon; vând motor Mercedes, 1000 DM. Telefon 469899, Pecica. (27672)

Vând autodubă IVECO 3.5 tone și Opel Senator Automatic. Telefon 093.253.651. (27744)

Vând Audi Quatro an 1991, Full Option, 9.300 DM negociabil. Telefon 092.374.723, 236646.

Vând Dacia papuc an fabricație 1991, stare perfectă. Telefon 094.611.364. (27735)

Vând Opel Astra 1,4 din 1993, benzină, înmatriculat persoană fizică, preț 6.300 DM. Telefon 094.541.314. (9395514)

Vând Dacia 1300, elemente 1310, stare foarte bună, CIV, VT, preț 900 DM negociabil. Telefon 286856, 090.451.992. (27014)

Vând Opel Astra Turbo Diesel, înmatriculat, 8.700 DM. Telefon 094.253.017. (27014)

Vând BMW T Diesel, an fabricație '92 Full Option, piele, climă, jenți, geamuri electrice, etc. preț 11.500 DM negociabil. Telefon 250940. (27023)

Vând Raba 8.5 tone basculantă. Telefon 381095. (27041)

Vând Renault 25 GTX benzină, CIV, RAR 2002, persoană fizică, verde metal, stare perfectă, an 1984, 160.000 km bord, vizibil la Hipodrom (Schrot de mașini), 5.300 DM. Telefon 289019; 095.255.083.

Vând camionetă Mercedes 608 capacitate 3,5 tone. Telefon 057 - 531602. (8440027)

Vând Audi B4, 1900 TD, 1992, negru metalizat, 4.500$. Telefon 092 734 309. (27061)

Vând motor absolut nou Mercedes 2,5D, cu preț fix 5.000 DM și un motor de Opel Vectra 1,7D, dezmembrez. Telefon 274533, 094 797 824. (27066)

Vând Audi 80, 1,9 TDi, model B4-lim, fabricație 94, climă, airbag, ABS, alarmă, oglinzi electrice, trapă electrică, jenți aluminiu, stare excepțională, 135.000 km. Telefon 274533, 094 797 824. (27067)

Vând Renault Laguna benzină, an 1997, înmatriculat. Telefon 229939, 251454. (27808)

VÂNZĂRI ELECTRO

Vând avantajos frigidere, televizoare, mașini de spălat aproape noi, ofer garanții. Lipova, telefon 563027; 094.626.392. (25099)

Vând MAȘINĂ de SPĂLAT AUTOMATĂ, import Germania, cu garanție; prețuri avantajoase ! Telefon 259339; 094.706.321. (25099)

Vând foarte ieftin și bun FRIGIDERE, CONGELATOARE, LADĂ FRIGORIFICĂ, COMBINĂ FRIGORIFICĂ, VITRINĂ FRIGORIFICĂ, ofer garanție. Telefon 259339, 094.706.321. (25099)

Vând TELEVIZOARE COLOR import GERMANIA, modele noi, prețuri mici. Oferim GARANȚIE. Telefon 259339; 094.706.321. (25099)

Vând CASE MARCAT FISCALE și CÂNTARE ELECTRONICE, omologate. Telefon 282829; 272727. (f. 2204977)

Vând TV color 100 DM; mașină spălat automată; congelatoare. Telefon 275681. (26393)

Vând COMBINE FRIGORIFICE; TV COLOR, mașină automată spălat; garanție. Telefon 278500. (26393)

Vând MAȘINĂ SPĂLAT AUTOMATĂ; TV COLOR, COMBINE FRIGORIFICE; garanție. Telefon 259001. (26393)

Vând TV color, mașină spălat automate, combine frigorifice; garanție. Telefon 284000. (26393)

Vând VIDEO, 50 DM. Telefon 275681. (26393)

Vând televizoare color, diverse modele, garanție, telecomenzi. Telefon 092.746.364. (26605)

Vând combine muzicale cu CD și aspiratoare, prețuri foarte bune și garanție. Telefon 274600, 092 422 764, orele 9-19. (26653)

Vând TV color ST TXT, diagonala de la 36-66 cm, combine, lăzi și congelatoare frigorifice, mașini de spălat automate, se oferă 1 an garanție și post-garanție, prețuri acceptabile. Telefon 274600, 092.422.764, orele 9-19. (26653)

Vând televizoare color moderne, la cele mai mici prețuri, cu garanție 6 luni. Telefon 057 - 287404. (26751)

Vând case marcat fiscale, antene satelit complete, telecomenzi, camere video. Telefon 284900. (27664)

Vând CONGELATOR verticală cu vitrină, agregate frig, compresoare, cântar semiautomat. Telefon 093.253.651. (27744)

Vând mașini spălat automate, combine frigorifice, televizoare color diferite modele, garanție. Telefon 251392. (27037)

Vând televizoare color diferite diagonale, stereo, teletext, telecomandă. Telefon 264004. (27036)

Vindem computer P-III, 733 MHz, 128 RAM, 20GD complet, nou. Telefon 280260.

Vindem computer P.II, 440 MHz, 128 RAM, 10 GB, complet, 800 DM. Telefon 280260.

Vindem computer P.I, complet, 180 DM. Telefon 280260.

Vindem computer PENTIUM I la 100-133-166-200 MHz. Telefon 280260.

Vând imprimante profesionale H.P. laser jet. Telefon 280260.

Vând modem extern Fujitsu 56K V90, nou. Telefon 280260.

Vând videorecorder german 130 DM și reciever parabolică 40 DM. Telefon 274533, 094 797 824. (27066)

Vând orgă electronică germană, pentru culte, biserici, preț foarte accesibil. Telefon 274533, 094 797 824. (27066)

Vând Pentium III, nou, 1 GHz-HDD 40 Gb 128 MbRAM, CD-ROM SCSI modem, sunet, boxe, tastatură, mouse, monitor 15" SVGA. Telefon 280260. (27806)

VÂNZĂRI DIVERSE

Vând termotekă Bereta cu coș și turbo. Telefon 094.249.933. (27048)

Vând ROLETE plastic, import, rolete LEMNE de TEI, jaluzele. Telefon 059-478.503, 093.594.415. (27623)

Vând ȚIGLĂ fabricație Sighișoara, 7.300 lei/bucata, BLOC CERAMIC 290/240/150, 10.000 lei/bucata, TERASIT, MOZAIC, PRAF MARMORĂ 1.000 lei/kg, OȚEL BETON diametrul 8-10, 9.500 lei/kg. Telefon 531498, 093.129.182. (26754)

Vând termotecă gaz, instant baie, ofer garanție 2 ani. Telefon 273122. (27057)

Vând PLASĂ GARD zincată, 19.000 lei/kg, toate dimensiunile; COTURI și BURLANE FUM 25.000 lei/ buc; CUIE, 14.000 lei/ kg; PLASĂ RABITZ 40.000 lei/ kg; TABLĂ ZINCATĂ 0,4 mm, 170.000 lei/ buc; TABLĂ DECAPATĂ 0,4...2 mm; SÂRMĂ NEAGRĂ 16.500 lei/ kg; SÂRMĂ ZINCATĂ, SÂRMĂ GHIMPATĂ, ELECTROZI SUDURĂ-DUCTIL, str. Vrabiei nr. 4. Telefon 289997, 094 289 997, 091.474.980. (25518)

Vând rolete plastic import; uși și geamuri, jaluzele (obloane). Telefon 095.380.320. (26767)

Vând oțel beton diametru 6-20 mm, preț 8.000 lei/kg și bocanci protecție din piele. Telefon 093.170.158, 057-319039. (26344)

Vând pianină marca Beloruse, stare foarte bună. Telefon 266643, orele 21-22. (26306)

Vindem termoteka Ariston, Beretta, Turbo. Telefon 254411; 093.218.418. (26867)

Vând ROLETE PLASTIC, import, 280.000 lei/mp; ROLETE TEI, 650.000 lei/mp, asigur garanție. Telefon 095.827.725. (26388)

Vând garaj autorizat, Vlaicu, zona Dinamo. Telefon 092.249.495. (26641)

Vând PAVELE, BORDURI colorate, calitate deosebită, prețuri atractive. Telefon 092.793.516. (26644)

Vând LEMNE FOC, BALAST și NISIP, la domiciliu. Telefon 214428. (26633)

Vând diferite utilaje brutărie-patiserie. Telefon 069-561428, 094 350 894. (26655)

Vând LEMNE FOC, NISIP, BALAST, la domiciliu. Telefon 214010. (26655)

Vând termoteci Vaillant, Yunkers, instant-uri pe gaz, convectoare pe gaz. Telefon 095 245 147. (26660)

Vând tărâțe, orice cantitate, 1.800 lei/ kg. Telefon 094 824 637. (26658)

Vând LEMNE FOC, NISIP, BALAST, la domiciliu. Telefon 277027. (26796)

Vând NISIP, BALAST, la domiciliul clientului. Telefon 257769. (26799)

Vând cărămidă nouă, la domiciliul clientului, 1.500 lei/bucata. Telefon 095.879.234. (26755)

Vând LEMNE FOC, NISIP, BALAST, la domiciliu. Telefon 210771. (26796)

Vând puicuțe Rosso 8 săptămâni. Telefon 262619. (26815)

Vând termoteci noi, Italia, 36 rate, avans zero. Telefon 093 463 567. (26907)

Vând NISIP, BALAST, la domiciliul clientului. Telefon 279063. (26918)

Vând cățel Rottweiler, vaccinați, deparazitați, fără pedigree, negociabil. Telefon 277612. (26809)

Vând parchet de fag. Telefon 094.557.847, 261410. (27625)

Vând LEMNE FOC, NISIP, BALAST, la domiciliu. Telefon 214535. (27654)

Vând LEMNE FOC, NISIP, BALAST, la domiciliu. Telefon 253270. (27654)

Vând grâu panificație și porumb știuleți, cantități mari. Telefon 279684. (27715)

Vând colțare, canapele. Telefon 286069, 094.604.016. (26636)

Vând cărămidă manuală, 1300 lei/bucata. Telefon 093.058.259. (26468)

Vând BOLȚARI, zgură, beton, PAVELE, BORDURI. Telefon 095.634.885; 092.621.600, 216877. (25942)

Vând gheretă metalică, mobilă bucătărie, birou, fotolii, mașină cusut, servantă. Telefon 262515; 093.002.538. (26853)

Vând gheretă din lemn demontabilă 5/4 m, foarte avantajos. Telefon 210609 după ora 18. (26838)

Vând garaj metalic demontabil. Telefon 250250, 096.250.251. (26857)

Vând garaj autorizat și Dacia 1310 cu numere vechi. Telefon 237873. (27676)

Vând termotecă Vaillant și calorifere. Telefon 093.737.281. (27677)

Vând cărămidă, preț 1.500 lei/bucata. Telefon 093.054.287. (27615)

Vând BETON, MORTAR, ȘAPE. Asigur transportul. Telefon 094.855.838. (26967)

Vând termoteca Bereta Ciao 24 kw Turbo sigilată și Dacia 1310, an fabricație 1983. Telefon 057 - 240603, 092.470.532. (27755)

Vând: tejghele, rafturi depozit, Europa Leti, cântar semiautomat, candelabre porțelan, oglinzi diferite dimensiuni. Telefon 093.253.651. (27744)

Vând casă valori (seif). Telefon 093.253.651. (27744)

Vând teracotă. Telefon 273326. (27745)

Vând mobilă veche, un dormitor și o sufragerie. Telefon 095.535.525. (27739)

Vând sămânță de grâu Kiskun Linda C1 Serina bază, foarte bun pentru panificație. Telefon 511047, 092.301.782. (7931748)

Vând sufragerie Living, fotolii, dulapuri, mobilă bucătărie. Telefon 368451.

Vând pat dormitor, chiuvetă inox, tapet. Telefon 259090 - seara; 092.349.092. (27033)

Vând banan diferite mărimi. Informații telefon 216395. (27023)

Vând casă în Covăsânț nr. 811, 20 ari, căpșuni, 2 clădiri curent trifazic, preț 25.000 DM negociabil. Telefon 095.783.609. (27045)

Vând porumb știuleți 1600 lei/kg, 12 tone. Telefon 092.460.053. (27044)

Vând COLȚARE, CANAPELE, DORMITOARE, cherestea stejar, tei. Telefon 094.507.339; 275551. (27050)

Vând mobilă bucătărie, gri, nouă, la comandă + masă, colțar 350 $. Telefon 092 734 309. (27059)

CUMPĂRĂRI TERENURI, IMOBILIARE

Cumpăr apartament 3 camere, zona Podgoria sau Micălaca 300. Telefon 274118, 095.245.472. (26784)

Cumpăr teren agricol zona Gai, centură sau Grădiște. Telefon 092 275 645. (26887)

Cumpăr terenuri arabile, loturi compacte, minim 10 ha. Telefon 091.848.173. (27700)

Cumpăr teren arabil în comuna Șeitin, ofer 7-9.000.000 lei 1 ha. Informații telefon 090 160 956. (27072)

CUMPĂRĂRI AUTO

Cumpăr talon microbus Iveco Turbo Daily 35-10, an fabricație 1983. Telefon 289080. (27071)

CUMPĂRĂRI DIVERSE

Cumpăr vaci și tauri. Telefon 288968, 092.941.123. (25905)

Cumpăr bovină pentru sacrificat. Telefon 274744, 095.624.006, 094.294.666. (26401)

Cumpăr vaci bătrâne, le plătesc imediat. Telefon 250866, 095.681.191. (26701)

Cumpăr porci grași și vite pentru sacrificare, Arad, plata pe loc. Telefon 057-287723. (26709)

Cumpăr porumb, plata pe loc. Telefon 094 784 568. (26891)

Cumpăr mașină de egalizat, 70 cm. Telefon 094 787 524. (26906)

Cumpăr porci grași peste 100 kg, localitatea Mâsca nr. 307, preț 40.000 lei/kg. Telefon 057-531497; 094.774.649. (27031)

CERERI ȘI OFERTE DE SERVICII

Angajăm COFETAR - PATISER cu experiență. Telefon 270894. (26859)

Angajăm VOPSITORI AUTORIZAȚI cu experiență, ȘOFER cat. BCD. Telefon 278833. (26866)

ARCONTA, producător de tâmplărie PVC și aluminiu, Calea Radnei 282, telefon 256342, angajează: INGINER(Ă), ARHITECT(Ă), MUNCITORI CALIFICAȚI. Termen de depunere C.V. 22 octombrie 2001. (26898)

Carmangerie angajează MĂCELAR-tranșator. Informații Pescăruș 4, Sînicolaul Mic. (27667)

SC angajează persoane dinamice și sociabile. Cunoștințe minime, venit maxim. Se asigură carte muncă, salar 5.000.000 lei. Telefon 276817, 090.498.414. (26781)

Angajez AGENȚI IMOBILIARI, studii medii. Telefon 250976, 094.645.899. (26707)

PRODMODERN angajează MAȘINISTE confecții încălțăminte; persoane pentru cusut manual mocasini - domiciliu. Telefon 211252. (27635)

Angajez INSTALATOR apă - gaz, SUDOR (40 ani). Telefon 057 - 276939; 095.645.203. (27619)

Angajez ȚESĂTOARE MANUALĂ, în gospodărie, central, de la țară, ofer casă, masă, salar. Telefon 280390. (27719)

Firmă ELVEȚIANĂ caută COLABORATORI distribuire pliante, venituri motivate. Interviul luni, 22 octombrie 2001, ora 18, Aula Facultății Drept, Bd. Revoluției, nr. 94. (26858)

(Continuare în pagina 11)

(Urmare din pagina 10)

Caut ASISTENTĂ MEDICALĂ tânără pentru îngrijire tânără cu probleme locomotorii, ofer cazare, masă, salar bun. Telefon 057 - 214517. (27016)

Societate comercială angajează DECLARANT VAMAL, experienţă, salarizare deosebită. Telefon 280066. (27017)

Angajăm CONTABIL studii superioare, domiciliu în Arad. Relaţii telefon 212585. (27038)

Caut FEMEIE SERIOASĂ pentru ÎNGRIJIT BĂTRÂNĂ, la ţară. Telefon 288623. (27047)

Angajez VÂNZĂTOARE profil alimentar. Telefon 253182, seara. (27052)

Angajez VÂNZĂTOARE pentru cofetărie-patiserie, salarizare atractivă. Telefon 095 574 530. (27803)

NIKOL CONFEZIONI SRL angajează CONFECŢIONERE. Asigurăm transport, bonuri masă. Telefon 289080. (27070)

SORI-BAR angajează OSPĂTARE, FEMEI DE SERVICIU, str. N. Bălcescu nr. 2. (27804)

PRESTĂRI SERVICII

ABSOLVENTĂ PSIHOLOGIE, ajut la teme, copii clasele I-IV. Telefon 094.261.615. (270359)

DIVERSE

Dosar execuţional nr. 129/2001. Bankcoop - BGCP SA Arad, vinde la licitaţie publică, în data de 22.10.2001, ora 12, bunuri casnice, proprietatea debitoarei Hanciuţa Elena, la domiciliul acesteia din Iermata, nr. 87, jud. Arad. (27027)

CITAŢII

Numitul Bihari Lajos cu domiciliu necunoscut, este citat la Judecătoria Arad, camera 103, ora 8, în ziua de 22 octombrie 2001, în calitate de pârât în dosarul nr. 3274/2001, pentru divorţ, de soţia Biro Eva. (27018)

TURISM

Firmă GERMANĂ, execută TRANSPORT PERSOANE şi PACHETE, la şi de la destinaţie, preţuri avantajoase. Telefon 091.235.256; 216353. (26757)

NOU! MARI REDUCERI DE PREŢURI!

ATLASSIB

Călătoreşti cu autocarele noastre moderne, în EUROPA: GERMANIA, AUSTRIA, FRANŢA, ITALIA, SUEDIA (plecări zilnice), BELGIA, OLANDA, DANEMARCA, ANGLIA, FINLANDA, NORVEGIA, SPANIA, PORTUGALIA, UNGARIA, IUGOSLAVIA.

NOU! Reduceri suplimentare pentru: elevi, studenţi, pensionari şi grupuri. Bd. Revoluţiei nr. 35, telefon 251871, 252727; Autogară, telefon 270562. O poartă deschisă spre Europa! (c. 341)

ÎNCHIRIERI

Închiriez construcţie cu etaj, 600 mp, toate utilităţile, la şosea principală. Telefon 092.249.495. (26641)

Închiriez hală producţie, 280 mp, cu toate utilităţile, în Aradul Nou, str. Nicolae Horga, nr. 11. Telefon 095.632.766. (26863)

Închiriez apartament 5 camere, dependinţe, parter, vilă, 240 mp, renovat recent, ultracentral, vedere/acces stradal, îmbunătăţiri, ideal firmă/reprezentanţă/locuinţă. Telefon 057-256181. (27684)

Dau în chirie apartament Piaţa Catedralei, nr. 5. Telefon 212518. (27758)

Închiriez garsonieră mobilată, Miorita, contorizată, et. II, 100 DM/lună, plata anticipat 1 an. Telefon 289661. (26700)

Închiriez apartament 3 camere, central, mobilat, toate utilităţile. Telefon 281124. (26771)

Primesc studentă în gazdă din judeţ, zona Polivalentă. Telefon 237503. (27053)

Ofer spre închiriere garaj zona Miorita. Telefon 219041 (27056)

PIERDERI

Pierdut tichet asigurare auto eliberat de ASTRA Arad, pentru auto AR04SIW, pentru SC ATLAS SRL Arad. Îl declar nul. (27723)

Pierdut carnet de sănătate pe numele Pop Damian - Ionuţ, eliberat de Dispensarul Aluniş. Îl declar nul. (27734)

Pierdut carnet de şomaj eliberat de DMPS Arad, pe numele Popa Ioan Adrian. Îl declar nul. (27652)

Pierdut carnet de asigurat emis de Casa Judeţeană de Sănătate Arad, pe numele Roşca Simion. Îl declar nul. (27043)

† DECESE †

Cu multă durere în suflet, anunţăm încetarea din viaţă, a iubitei noastre fiică, soţie, mamă, bunică şi nepoată,

TOPLICEANU FLOARE.

Înmormântarea va avea loc azi, 20 octombrie 2001, ora 14, de la Capela Cimitirului Pomenirea. Nu te vom uita niciodată! Dumnezeu să te odihnească în linişte şi pace, draga noastră. Familia îndoliată.

Cu inimile zdrobite de durere anunţăm moartea fulgerătoare, într-un tragic accident, a scumpului nostru

IOAN JURMA.

Relaţii privind înmormântarea, telefon 230935 sau 289082. Familia.

Rămâne neştearsă ziua de 18 octombrie în inimile noastre, zi în care iubitul nostru părinte

HENŢIU NICOLAIE

de 87 de ani, a trecut în eternitate. Înmormântarea va avea loc azi, 20 octombrie 2001, la Cimitirul din Vladimirescu. Familiile Henţiu şi Bota, îndoliate.

Cu durere în suflet anunţăm încetarea din viaţă, după o lungă suferinţă a iubitului nostru tată, socru şi bunic,

PANICI RADENCO.

Înmormântarea va avea loc duminică, 21 octombrie 2001, ora 14, de la Capela Cimitirului Pomenirea. Fiicele: Radiţa Nemeş, Jivca Drăgan, Mira Tomescu cu familiile.

Cu durere anunţăm încetarea fulgerătoare din viaţă a celui ce a fost

inginer agronom

MĂRAN PAVEL

la vârsta de 71 ani. Înmormântarea va avea loc duminică, ora 15, la Cimitirul Pomenirea. Familia.

Cu adâncă durere anunţăm încetarea din viaţă, a iubitei noastre mame,

JANKOVICS ILONA.

Ceremonia de înmormântare va avea loc la Cimitirul Eternitatea, duminică, 21 octombrie 2001, ora 14. Dumnezeu s-o odihnească în pace! Familia îndoliată.

A încetat din viaţă, în Israel,

NEULANDER AMALIA (SCUMPI)

născută TODEA. Deşi departe, ai fost în sufletul meu, tata Ionel.

† SERVICII FUNERARE †

SC „IN MEMORIAM" SRL
str. EMINESCU nr. 4
(ATENŢIE, vizavi de CINEMA MUREŞUL)
Tel. 057-211929, 093.343.964
str. ORIZONTULUI nr. 9A (Bujac)
oferă SERVICII FUNERARE COMPLETE - NON STOP.
Sicrie-modele multiple (simple-lux), sicrie import ITALIA, ACCESORII. Intermediem COLACI, COLIVĂ etc.
ÎMBĂLSĂMĂM GRATUIT (formolizat).
TRANSPORT ÎN ORAŞ GRATUIT
SERVICII: SPĂLAT, ÎMBRĂCAT
OFERTĂ SICRIU, respete, cruce 1.400.000 lei (PLATA în RATE). Transport INTERN - INTERNAŢIONAL

„RO STYL COMPANY"
SERVICII FUNERARE
NON STOP,
producătoare de sicrie, preţuri de producător, vă stă la dispoziţie LA ORICE ORĂ, la magazinele din **str. M. Eminescu, NR. 20 - 22, sau la telefon 057 - 214422, 092.842.370,** cu următoarele:
SICRIE PENTRU COPII,
SICRIE din LEMN MASIV de la 850.000 lei - la 4.500.000 lei, tip Italia,
Accesorii funerare.
Asigurăm: spălat, îmbrăcat, îmbălsămat.
Transport intern şi internaţional.
Se poate plăti şi în rate!
GRATUIT - TRANSPORTUL SICRIULUI LA DOMICILIU. (c)

† CONDOLEANŢE †

Sincere condoleanţe şi întreaga noastră compasiune vecinului TOPLICEANU şi familiei sale, la marea durere pricinuită de plecarea pe drumul eternităţii a celei ce a fost

TOPLICEANU FLOARE.

Dumnezeu s-o odihnească în pace! Locatarii bloc 8, sc. B, Alfa.

Suntem alături de familia JURMA în aceste momente grele pricinuit de decesul prematur a celui ce a fost

IOAN JURMA

şi transmitem sincere condoleanţe familiei. Familia Ţişcă.

Un ultim şi pios omagiu celui care a fost

IOAN JURMA.

Sincere condoleanţe din partea familiei Gaşpar.

Elevii clasei a VIII A ai Şcolii nr. 18 „Avram Iancu" din Arad, sunt alături de doamna dirigintă STELA CONOPAN în marea durere pricinuită de decesul tatălui. (27062)

Colectivul SC SALTEX MAŞINI F&J SA plânge moartea fulgerătoare a celui care a fost

JURMA IOAN

Administratorul firmei şi transmitem sincere condoleanţe familiei îndurerate.

Cu mare durere ne despărţim de colegul nostru

FLUIERAŞU FLORIN,

plecat prea timpuriu şi tragic dintre noi. Nu te vom uita niciodată! Colegii şi prietenii din Căminul Studenţesc al Universităţii „Aurel Vlaicu". Condoleanţe familiei îndurerate. (27064)

Colegiul de Conducere, conducerea executivă şi salariaţii Camerei de Comerţ, Industrie şi Agicultură a Judeţului Arad, aduc un ultim omagiu celui care a fost

IOAN JURMA,

Administrator al SC SALTEX MAŞINI SA, membru fondator al Camerei. Compasiune şi sincere condoleanţe familiei îndoliate.

Întristaţi şi solidari la durerea pricinuită de trecerea în nefiinţă a celui care a fost

IOAN JURMA,

conducătorul U.C.A. respectiv colegul SC CENTRAL SA Arad, om de o aleasă omenie, corectitudine, exemplu profesional şi probitate morală demne de urmat, foştii şi actualii angajaţi sunt alături de familia îndoliată. (f.)

Un ultim şi pios omagiu celui care a fost

IOAN JURMA

prietenul şi tovarăşul de muncă, transmiţând familiei îndoliate întreaga compasiune şi sincere condoleanţe. Familia Torcoş. (f.)

Suntem alături de familia JURMA la greaua suferinţă pricinuită de decesul fostului nostru coleg,

JURMA IOAN.

Dumnezeu să-l odihnească! Familiile: Vesa şi Jurma. (f.)

Sincere condoleanţe familiei îndoliate MĂRAN, din partea familiei ION-ADRIANA. (27811)

Suntem alături de familia MĂRAN, adânc lovită prin decesul domnului

ing. MĂRAN PAVEL.

din partea familiei Radu Mihai. (27812)

Suntem alături de familia MĂRAN, greu încercată prin decesul vecinului nostru,

ing. MĂRAN PAVEL.

Familia Ţârlea. (27813)

Suntem alături de familia MĂRAN, adânc lovită prin decesul domnului

ing. MĂRAN PAVEL

din partea familiei Cordea. (27814)

† COMEMORĂRI †

Lacrimi de durere pe tristul tău mormânt, la împlinirea a 6 săptămâni de la decesul mamei noastre dragi

ARDELEAN FLOARE.

„Acolo-n ceruri unde eşti/La noi cei care te-am iubit, să te gândeşti/Şi noi de-aici de pe pământ/Te avem mereu în gând". Mamă dragă, ai lăsat un gol în inimile noastre, ce nu se poate umple niciodată. Noi rugăm pe bunul Dumnezeu să aşeze sufletul tău bun, în rândul celor drepţi şi să te odihnească în pace! Fiicele Maria, Rodica şi Florica cu familia din America, în veci îndurerate. (26418)

Dragă mamă,

HENCZ ELENA,

ziua de 17 octombrie 2000, a fost cea mai dureroasă zi din viaţa mea, am pierdut ceea ce am avut mai drag în lume, m-ai lăsat singur, trist, cu sufletul pustiu şi îndurerat. Nu te voi uita niciodată! Dumnezeu să te odihnească în pace! Cu aceeaşi durere, fiul Cristian. Comemorarea va avea loc azi, 20 octombrie, la Biserica Ortodoxă din Aradul Nou. (26972)

Se împlinesc 6 luni de când moartea nemiloasă l-a răpit într-un tragic accident, la numai 26 de ani, pe cel ce a fost, este şi va fi mereu, cel mai iubit fiu şi frate,

SIMON ATTILA.

Lacrimile de dor ne poartă paşii la mormântul tău şi azi ca-n fiecare zi, iar lipsa ta o simţim acum mai mult ca oricând. Familia veşnic nemângâiată. (27728)

Îndureraţi amintim trecerea a 6 luni de dor cumplit, de când ne-a părăsit un suflet mare şi nobil, prietenul nostru

SIMON ATTILA.

Vei rămâne mereu în inimile noastre şi nu te vom uita niciodată! Ai tăi prieteni: Iosif Makkos din Spania şi Mona din Zimandu-Nou. (27730)

Se împlinesc 6 săptămâni de la trecerea în nefiinţă a celui care a fost

STANA SIMION.

Parastasul va avea loc duminică, ora 13,00, la Catedrala Nouă. Familia îndoliată. Dumnezeu să-l odihnească în pace.

O rugăciune, o lacrimă, o floare, o imensă durere şi veşnică amintire şi recunoştinţă, la 6 săptămâni de când a plecat de la noi, scumpul nostru soţ, tată, cuscru, socru şi bunic,

MÎNZAT IONEL (NELU).

(27763)

Pios omagiu la 3 ani de la plecarea dintre noi, a scumpei mame

COMLOŞAN MARIA.

Dumnezeu să o odihnească în pace, alături de cei dragi. În veci nemângâiată, fiica Adriana. (27645)

Cu aceeaşi durere nemărginită, anunţăm împlinirea unui an de la despărţirea de iubita noastră mamă şi bunică iubitoare,

SILVIA BLĂGĂILĂ

din AGRIŞUL MARE. Parastasul şi sfinţirea crucii, vor avea loc azi, la Cimitirul din Agrişul Mare. Cât ai trăit te-am iubit, cât vom trăi te vom plânge. Dumnezeu să te odihnească în pace! Familia. (27644)

Mâine 21 octombrie 2001, se împlineşte 1 an de când moartea nemiloasă, printr-un tragic accident, te-a smuls dintre noi, la numai 31 ani

CHINDRIŞ ŞTEFAN.

„S-a scurs un an de zile/De când nu mai eşti pe lume/Aşa-i scrisă a noastră soartă/Să creştem fără tată/Dar aşa mici cum suntem/Tot mereu te-avem în gând/De când te-ai dus în mormânt/Şi-ntr-una ne rugăm mereu/Să te ierte Dumnezeu/Căci tu ai fost tăticul nostru". Să-ţi fie somnul lin! Te vom iubi mereu, ai tăi copii: Andrea, Claudiu, David, Claudia şi soţia Felicia. (27638)

Cu durere în suflet anunţăm că mâine 21 octombrie 2001, se împlineşte un an de când a încetat să bată inima celui care a fost frate, cumnat şi unchi,

CHINDRIŞ ŞTEFAN.

Dragă, ŞTEFANE, de când ai plecat, ne-ai lăsat cu inimile zdrobite şi necăjite şi un gol ce nimic nu îl poate umple. Singură amintirea ta, rămâne veşnică în inimile noastre! Dumnezeu să te odihnească în pace! Fratele Wedo, cumnata Laura şi nepoţii Hilde şi Weda. (27639)

O lumânare, lacrimi amare, nesterse amintiri la tristul tău mormânt,

ATTI,

azi, 20 octombrie, de la cumplita ta moarte. Sunt frunze care nu cad, oricât de puternic ar bate vântul, sunt oameni care nu se uită, chiar dacă uitarea este scrisă în legile firii. Pentru noi tu nu ai murit, pentru că mor cu adevărat doar aceia care sunt uitaţi. Te vom iubi mereu. Dumnezeu să te odihnească în pace! Oli, Ana, Cristi, Radu şi Luci. (27742)

Un gând pios, o lacrimă fierbinte şi veşnică amintire la împlinirea a 6 luni de la trecerea în nefiinţă a celui care a fost

BUZEŞAN PAVEL.

Dumnezeu să te odihnească în pace! Nu te vom uita niciodată! Familia îndoliată, Buzeşan. (27022)

Se împlineşte un an de când moartea nemiloasă a luat de lângă noi pe cea mai bună mamă, bunică,

DEMSOREAN ILEANA.

„Ce trist e-atunci când mama nu-i/Pustie-i casa orişicui/E-atât de gol şi-atât de trist/Când mam-apare doar în vis". Dumnezeu să o odihnească în pace! Familiile Pedaschus, Lakatus, Demsorean şi nepoţii: Draghiţa, Florin, Vasile, Claudia, Florina. Parastasul va avea loc duminică, 21 octombrie, la Biserica Ortodoxă de pe str. Renaşterii. (27019)

S-au scurs 2 ani de când a plecat dintre noi, cel care a fost

TODOSIE ALEXANDRU.

Nu te vom uita niciodată! Soţia Vioara, fiica Lucia, ginerele Matei, nepoata Ramona. (27032)

Cu inimile frânte, cu lacrimile curgând, ne plecăm fruntile în faţa mormântului, acum la trecerea unui an de când ne-a părăsit

RAŢIU MIRCEA.

Cât ai trăit te-am iubit, cât vom trăi te vom plânge. Soţia Florica, fiica Adina, ginerele Villi, nepoata Bianca. (27726)

Un pios omagiu la împlinirea a 7 ani de la trecerea în nefiinţă a celui care a fost

RADU POPESCU.

Familia. (27058)

Lacrimi, suspine, o caldă aducere aminte la împlinirea a 9 ani de când a plecat dintre noi, cea mai iubitoare mamă din lume,

TIRI ELENA

din Chişineu Criş.

Cu veşnică recunoştinţă, copiii: Cornel, Nelu, Dora, Rodica cu familiile. (27815)

Azi, se împlinesc 6 luni de când te plângem cu lacrimi şi dor,

SCRÓB IOAN.

Soţia Claudia, fiul Adrian, părinţii, fratele George, sora Melania. Să te odihneşti în pace! (27800)

● PRODUCE ȘI MONTEAZĂ UȘI ȘI FERESTRE DIN PVC
ARMAT CU PROFILE TROCAL GERMANIA
● PRODUCE ȘI VINDE GEAM TERMOPAN
LUCRU NEMȚESC

SATLINE

SALON DE EXPOZIȚIE:
ARAD, PIAȚA MIHAI VITEAZUL
BL. M 7, PARTER
TEL./FAX. 057/25 14 61; 094 50 72 11

S.C. **MANITOBA TEX** SRL
Angajează - CONFECȚIONERE
(Triplok, Uberdek)
Cerințe: - experiență în domeniul confecțiilor textile din tricot minim 3 luni. - vârsta maximă 50 ani. *Persoana de contact: **Vasile Grigor.***

Angajează: - Femei pentru secția ambalat
pe o perioadă determinată: 1 lună
Salar: 7500 lei/ora net,
Telefon: 250505; Fax: 281322.
Adresa Str. Ursului nr. 21.
Persoana de contact: **Safan Ana.**
(2205106)

SC BELSIRIM IMPORT - EXPORT SRL
Angajează
Director Economic cu atribuții și de manager pentru Complexul ARAL din orașul Nădlac.
Salar net **14 200 000** lei. Se asigură și decontarea cheltuielilor de deplasare.
INFORMAȚII la tel.: **284 125**
(C.A.)

S.C. **INDAGRARA PRODCOM** **S.A. Arad**
Calea Aurel Vlaicu, nr. 274-276
oferă spre închiriere spații (birouri) în incinta Pavilionului Administrativ.
Detalii la telefon 094/566.801, dl. Musca Virgil, sau tel. 246162. (2205175)

S.C. **Compania de Transport Public** S.A.
cu sediul în Arad, Calea Victoriei nr. 35-37, telefon: 221773, 221912
ANGAJEAZĂ PRIN CONCURS
ELECTRICIENI pentru sectorul tramvaie
ȘOFERI AUTOBUZ
CONDIȚII:
- bărbați - vârsta minimă 25 ani;
- studii de specialitate (liceu) și carnet de conducere categoria „D";
- domiciliul stabil în municipiul Arad;
- fără desfaceri disciplinare în carnetul de muncă;
- vechime în muncă - minim 5 ani.

Cei interesați se vor prezenta la sediul S.C. C.T.P. S.A. - Serviciul Resurse Umane, până la data de 26.10.2001, având asupra lor următoarele acte:
- buletin de identitate
- carnet de muncă
- permis de conducere
- diploma de studii (original și copie xerox)

Informații suplimentare se pot obține la sediul societății - Serviciul Resurse Umane. (2205174)

ASTRA VAGOANE ARAD S.A.
A TRINITY INDUSTRIES INC.COMPANY
Angajează
INGINER PROGRAMATOR
Condiții:
- Studii superioare de specialitate;
- Specialist în aplicații sudură pe roboțiș
- Cunoscător limba engleză;
- Domiciliul stabil în Arad;
- Stagiul militar satisfăcut(dacă este cazul).

CV-ul și scrisoarea de intenție se vor depune la serviciul Personal Training, telefon: 202296 sau 202127 până la data de 1 Noiembrie 2001. (C.A.)

S.C. **Transilvania General Import Export**
Distribuitor al produselor European Drinks și European Food
angajează pentru depozitul din Arad:
- agenți distribuție -
Condiții:
- permis de conducere B, C, E
- studii medii
- manipulanți

Informații la telefoanele 092.403.339, 092.403.341 sau la sediul firmei, str. Câmpul Liniștii nr. 1, tel/fax 274228.
(2205166)

S.C. **PREFIN EST EUROPE** S.R.L.
Str. 6 Vânători nr. 35/A - Arad
Angajează
1. Muncitori cu experiență în domeniul confecțiilor textile pentru: croi și călcat
Condiții:
◆ Experiență în domeniul confecțiilor
◆ Disponibilitate la program prelungit de lucru
◆ Domiciliul stabil în Arad sau în județul Arad

2. Personal cu experiență pentru CTC
Condiții:
◆ Școală profesională sau studii medii de specialitate
◆ Experiență în domeniul confecțiilor
◆ Disponibilitate la program prelungit de lucru
◆ Domiciliul stabil în Arad sau în județul Arad

Cei interesați se vor prezenta la sediul societății cu cartea de muncă, buletinul de identitate, diploma sau adeverința care atestă pregătirea școlară și calificarea, începând cu data apariției anunțului în ziar, de luni până vineri, între orele 7,00-15,30.

Salarizarea va fi atractivă, conform experienței de lucru.
(2205176)

PRIMĂRIA MUNICIPIULUI ARAD
PUBLICAȚIE DE VÂNZARE
DIRECȚIA FISCALĂ
B-dul Revoluției nr. 97
BUNURI MOBILE
Anul 2001, luna octombrie, ziua 29
În temeiul art. 55 din Ordonanța Guvernului nr. 11/1996 privind executarea creanțelor bugetare, aprobată prin Legea nr. 108/1996, cu modificările și completările ulterioare, se face cunoscut prin prezenta că în ziua de **29, luna octombrie, anul 2001, ora 10**, în localitatea Arad, str. I. Lengyel nr. 30-32, se vor vinde prin **licitație publică** următoarele bunuri mobile ale debitorului S.C. DANIS-AD.

Denumirea bunului mobil:	Prețul de la care se pornește licitația (lei)
1. Motor trifazic 17,2 kw	15.200.000
2. Fierăstrău mecanic	15.000.000
3. Freză	14.800.000

Oferta de cumpărare se va prezenta în scris, la sediul Direcției Fiscale a Primăriei Municipiului Arad, B-dul Revoluției nr. 97, cam. 6, însoțită de dovada plății sumei reprezentând 10% din valoarea bunurilor mobile.
Alte informații cu privire la licitație se pot obține la telefon 281049 sau 283312 int. 15. Conducătorul organului de executare - Primăria Arad
(2205177)

H|L|C
MOBILIER COMERCIAL
SISTEME DE PROTECȚIE A MARFURILOR
ECHIPAMENTE FRIGORIFICE
- PROMOTIE -
ECHIPAMENTE FRIGORIFICE CU AGREGAT INTERIOR
Vitrine frigorifice verticale
Vitrine frigorifice orizontale
Insule frigorifice
ACHIZITIONATI ACUM, PLATITI ANUL VIITOR!
- Discount de 7% din pretul de catalog
- Livrare in 7 zile
- Transport gratuit
- Instalare si punere in functiune gratuita
(2205164)
059 422 343 | 092 560 439
S.C. HARD LINE S.A. OFERA AMENAJARE PROFESIONALA A SPATIILOR COMERCIALE ALIMENTARE SI NEALIMENTARE
Romania 3700 | Oradea | Str. Nojoridului 27 | Telefon-Fax | 004 059 422 343

Societate distribuitoare a produselor firmei PAFFONI, lider mondial în robineterie
paffoni
angajează
AGENT COMERCIAL
Relatii la tel. 091.450.309
între orele 9^{00} - 18^{00}.
(9395903)

BB Computer SRL
ARAD Str. N.Bălcescu nr.12 tel/fax: 057- 280555, 280666
AUTORIZAT DE CENTRUL NAȚIONAL DE PREGĂTIRE ÎN INFORMATICĂ BUCUREȘTI CPI S.A.
Centrul teritorial de pregătire în informatică
organizează următoarele cursuri
Utilizare Windows 98 (Inițiere)
Programat: **03.11.2001 sâmbăta**
20.11.2001 după masa
Utilizare Word 2000 în limba română
Programat: 22.10.2001 după masa
Utilizare PC în birotică (Windows, Word, Excel)
Programat: 29.10.2000 după masa
Utilizare baze de date Visual FoxPro - nivel I
Programat: 13.11.2001 după masa
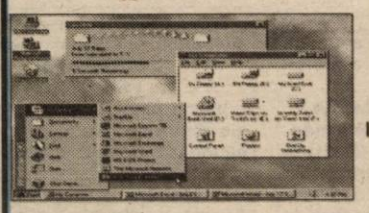
Important:
Cursanții care au absolvit mai multe cursuri pot primi diplome de formare în meserille:
-programator aplicații de gestiune(studii superioare)
-programator ajutor
-operator
Diplomele sunt eliberate cu avizul **Ministerului Educației Naționale**

BANCA "TRANSILVANIA" S.A.
SUCURSALA ARAD,
Str. Unirii nr. 5-7,
Tel. 057/283.122
BONUS - CREDIT pe CARDUL VISA!

ADEVĂRUL

Cotidian independent Arad

Anul XIII, nr. 3441

Luni, 22 octombrie 2001 • 16 pagini • 4000 lei • e-mail: adevarul@arad.ro; adv.pub@arad.ro

BRAT Publicație auditată în semestrul II 2000 — Tiraj mediu zilnic vândut: 33.205

WEST BANK
CARDINE BANKING GROUP
ARAD, B-dul Revoluției nr. 88
Tel: 284.888, Fax: 285.202
Dobânzi depozite persoane fizice
(suma minimă 500.000 lei)
1 lună 30%
2 luni 31%
3 luni 32%

CE „UITĂ" GHIȚĂ FALCĂ SĂ SPUNĂ ARĂDENILOR

După cum am informat în numărul precedent al ziarului • Adevărul, autoturismul Volkswagen Bora al Consiliului Județean, furat în urmă cu peste două luni la Budapesta, a fost găsit de Interpol, prilej de adâncă filozofare pentru vicepreședintele Ghiță Falcă. „Dumnezeu a făcut dreptate", declară el în mod aiuritor. De parcă despre dreptate ori nedreptate era vorba aici!

Pentru că domnul „vice" nu înțelege nici acum să informeze corect în legătură cu afacerea autoturismului, găsim cu cale s-o facem noi în locul dânsului. Astfel, arădenii trebuie să știe că autoturismul cumpărat cu vreo 40 de mii de mărci germane din impozitele plătite de ei, s-a aflat la Budapesta într-o cursă clandestină, de plăcere. În autoturism s-au aflat, înafară de șofer, o prietenă de a sa, sora ei și încă un băiat, iar la Budapesta s-au întâlnit cu româno-austriacul Ghiță venit de la Viena pentru a se întâlni cu grupul. Așa cum am informat la timpul potrivit, Ghiță Falcă nu s-a aflat printre pasagerii autoturismului dar cu siguranță a avut cunoștință și, desigur, a aprobat respectiva deplasare în capitala țării vecine. Ca și cum ar fi fost vorba despre propriul autoturism și despre șoferul plătit din buzunarul propriu. Ghiță Falcă trebuie să știe că bunurile date în folosința sa, pe timpul mandatului, nu sunt proprietatea sa, pentru a dispune de ele după bunul plac. Pentru asemenea fapte, demnitari cu mult mai suspuși decât acest amărât de Falcă au fost nevoiți să-și dea demisia. Pe când va fi obligat și parvenitul de „vice" al CJ să lase în fotoliul său pe unul mai capabil și mai cinstit?

Dacă ar fi decent, dacă ar avea un minim respect față de arădeni, Falcă ar fi avut bunul simț să spună absolut totul legat de furtul autoturismului. În mod deosebit, cetățeanul ar fi trebuit să știe că din nepăsarea și superficialitatea sa, un autoturism atât de costisitor plătit din buzunarul cetățeanului a fost folosit pentru distracția șoferului, deși acesta nu era asigurat pentru caz de furt în țara străină. Asta era problema pe care omul nostru s-a ferit ca de foc s-o recunoască în fața opiniei publice. Strâns cu ușa, dumnealui a căutat să-i îmbrobodească pe arădeni spunându-le că autoturismul avea cartea verde, ceea ce este cu totul altceva.

ȘTEFAN TABUIA

(Continuare în pagina 5)

EUROPENII AU RETEZAT DIN AROGANȚA BUDAPESTEI

Cunoscutul analist politic Ion Cristoiu comentează în exclusivitate pentru cititorii ziarului „Adevărul" evenimentele săptămânii

• Comunitatea Europeană și-a schimbat atitudinea față de problema minorităților • Afganistanul poate să fie ușor de cucerit, dar va fi cu siguranță greu de păstrat • Opoziția românească este ca și inexistentă.

Pagina 5

Raid cu jandarmii

PRINTRE HOMOSEXUALI, PROSTITUATE ȘI AMATORI DE SENZAȚII TARI

FOTO: VIOREL MUSCA

- Micălaca - cel mai periculos cartier
- Propunere indecentă
- „Legea e făcută mai mult pentru infractori"

Pagina 6

SPORT

- F.C. UTA a învins, dar nu a convins
- ACU a bătut pe Tricotaje, iar apoi s-a declanșat scandalul
- În Divizia D, „grădinița" lui Feri Tisza a învățat să umilească
- Baschetbaliștii de la West Petrom s-au răzbunat pe Rapid
- Campioanele de la B.C. ICIM s-au impus fără probleme

Paginile 8-9-10-11

FOTO: VIOREL MUSCA

Căpitanul echipei UTA, Cristian Todea, a fost mai felicitat decât autorul victoriei cu Câmpia Turzii, Vali Miculescu. Secretul? Era ziua sa de naștere...

„DACĂ AM AVEA APARATURĂ, AM PUTEA FACE MULT MAI MULTE"

- Dialog cu dr. Magdalena Țurlea, medic primar oftalmolog, șeful Secției Oftalmologie a Spitalului Clinic Municipal

Pagina 7

S.C. BAGHERA SHOP
Str. Orient nr. 58
PRODUCE ȘI MONTEAZĂ
Usi FERESTRE PVC
Profile ALUPLAST Germania
CALITATEA ÎNAINTEA PREȚULUI!
CĂUTAȚI-NE! Tel. 256.769, 092.239.242

microcredit
MICROENTERPRISE CREDIT ROMANIA S.A.
RAPID CREDIT Până la 5.000 DEM
BUSINESS CREDIT Până la 25.000 DEM
INVESTMENT CREDIT Până la 75.000 DEM
Finanțare internațională și tehnologie germană de creditare
Acum și în Arad
TIMIȘOARA: CALEA DOROBANȚILOR (COLȚ CU SIMION BĂRNUȚIU)
TEL./FAX: (056) 224.676, (056) 224.422
NOI DĂM CREDIT DEZVOLTĂRII TALE ! (2204950)

ALGLASS
TAMPLARIE DIN ALUMINIU SI P.V.C.
USI SI FERESTRE DIN PVC DECEUNINK-BELGIA
USI DE INTERIOR CELULARE SI MDF
B-dul Revolutiei nr. 26-38; Tel./Fax: 272.812
Str. Roșiori nr. 26; Tel/Fax: 289.053

Calendar

■ Astăzi, Soarele răsare la ora 7 și 37 de minute și apune la ora 18 și 23 de minute.

■ Au trecut 294 de zile din acest an. Au mai rămas 71 de zile până în 2002.

■ **Praznicul zilei: Biserica ortodoxă:** Sf. Averchie; Sf. 7 tineri din Efes; **Biserica romano-catolică:** Sf. Maria Salomea; **Biserica greco-catolică:** Sf. Averchie, Ep. Ienopolei; Sf. 7 tineri din Efes.

A venit BARZA!

La Arad: Moisă Alexandra Melania, **Dudaș** Alexandru, **Farkaș** Rebeca Alexandra, **Piuianu** Gabriel, **Dascălu** Andrei Christian, **Duma** Cristian Dan, **Brâncovanu** Iasmin Robert, **Barna** Minodora.

La Ineu: Covaci Cristian, **Brădean** Mădălina, **Palcu** Florin.

Au plecat dintre noi!

✝ **Măran Pavel (1930); Rancu Ana (1930); Gligor Veronica (1917); Velin Ana (1958); Varga Mihai (1904); Dumitrescu Irina (1934); Kapros Jsuzsanna (1919).**

CINEMATOGRAFE

În municipiu

Dacia: Dr. Dolittle 2 (SUA) 11; 13; 15; 17; 19; 21

Mureșul: A. I. Inteligență artificială (SUA) 10; 12,30; 15; 18

Arta: Proprietarii de stele (România) 16; 18; 20

Sala Mică: Misiune imposibilă 2 (SUA) 15,30; 17,30

Progresul - din 21 octombrie: Detectiv de voie de nevoie (SUA) 15; Semn de viață (SUA) 17

În județ

Lipova: Plăcinta americană (SUA) 15
Mexicanul (SUA) 17

Pâncota: Băi, care mi-ai șutit mașina? (SUA) 15
Patriotul (SUA) 17

Vinga: Amintiri din copilărie (România) 15; Dispari în 60 de secunde (SUA) 17

Pecica: Gladiatorul (SUA) 15
Marea hoinăreală (SUA) 18

METEO

Vremea va fi în general instabilă. Cerul va fi temporar noros și trecător, în prima parte a zilei, va ploua. Vântul va sufla slab la moderat, cu intensificări temporare, din sector vestic. Dimineața, în zonele joase, se va semnala ceață. Temp. max.: 16 la 19°C. Temp. min.: 5 la 8°C.

Meteorolog : MIOARA ȘIȘU

UTILITARE

PIEȚE, TÂRGURI

Astăzi este zi de piață la Curtici, Nădlac, Bocsig, Gurahonț, Moneasa, Pilu, Vladimirescu. Tot astăzi se organizează târg săptămânal la Gurahonț și Bârzava.

Mâine, marți, este zi de piață la Sebiș, Almaș, Apateu, Semlac, Sântana, Șilindia, Vârfurile.

FARMACII DE SERVICIU

Farmacia **„OMNIAFARM"**, Calea Aurel Vlaicu, Bl. Z28, cu program zilnic de la orele 8,00-22,00. Telefon 271724.

Farmacia **REMEDIUM** Arad, B-dul Revoluției nr. 52-54. Program luni-vineri: 7,30-20,00, sâmbătă 8,00-14,00. Telefon 233195.

URGENȚE STOMATOLOGICE

Cabinetul de pe str. Crișan (în spate la Gionelli) are program non-stop. Telefon: 253794. Cabinetul din B-dul Revoluției nr. 62, ap. 17, între orele 9,00-19,00. Telefon: 256665.

ADMINISTRAȚIA FINANCIARĂ

Administrația Financiară a municipiului Arad: Asistență contribuabili (impozitul pe venitul global) - telefon 280633, 280733, int. 198.

ÎNTRERUPERI DE CURENT

Luni: Str. Bobocilor, Ioan Fătu, Emil Monția, Vântului, Pașcani, Steagului (p), Regia Apă-Canal, Stația de Epurare - Calea Bodrogului, str. Eminescu, Transilvaniei, Vârful cu Dor (p) - între orele 9-10.

TELEFON DE URGENȚĂ LA POLIȚIE: 955

HOROSCOP

Luni, 22 octombrie 2001

Berbec (21.03-20.04). O problemă financiară duce la multe discuții, dar acum nu este momentul prielnic pentru a vă cere drepturile. Uitați de o veche ceartă și împăcați-vă cu cineva drag.

Taur (21.04-20.05). Vă simțiți foarte puternic și dornic de muncă așa că puteți realiza foarte multe. Efortul deosebit pe care l-ați depus va fi răsplătit și veți putea face față oricărei situații.

Gemeni (21.05-20.06). Oricât v-ați strădui, nu puteți mulțumi pe toată lumea. Unele persoane vor încerca să vă taie elanul, dar nu vor reuși să vă împiedice.

Rac (21.06-22.07). Sunteți bine dispus în această perioadă și vă îndepliniți sarcinile de serviciu fără nici o greutate. Ați câștigat simpatia colegilor și mergeți cu încredere pe drumul ales.

Leu (23.07-22.08). Într-o problemă sentimentală este recomandabil să vă bazați pe intuiție. Dacă ați promis unei persoane că o veți vizita, atunci trebuie să vă țineți de cuvânt.

Fecioara (23.08-22.09). Trebuie să rezolvați neapărat câteva probleme pe care le-ați tot amânat. Colegii vă vor sprijini în realizarea planurilor dvs.

Balanța (23.09-22.10). Retrageți-vă pentru o scurtă perioadă de timp și rezolvați-vă problemele personale urgente. Ar fi bine să vă gândiți la o scurtă excursie la sfârșit de săptămână în compania partenerului.

Scorpion (23.10.-21.11). Lăsați-i și pe alții să avanseze la locul de muncă. Dvs. v-ați demonstrat de multe ori buna pregătire profesională.

Săgetător (22.11-21.12). Dacă ați făcut o greșeală, nu este încă târziu s-o recunoașteți. Faceți dvs. primul pas pentru a îndrepta lucrurile.

Capricorn (22.12-19.01). Sunteți o persoană ambițioasă și realizați tot ce v-ați propus. Unora, însă, nu le place lucrul acesta.

Vărsător (20.01-20.02). Nu dați prea multă importanță succeselor profesionale. Așteptați momentul potrivit pentru a cere o mărire de salariu.

Pești (21.02-20.03). În relația cu partenerul trebuie să țineți cont de îndatoririle pe care le aveți. În plan profesional, urmați calea pe care v-ați propus-o.

MOCHETA
Arad, Piața Gării
Telefon 235.221
Mari REDUCERI DE PREȚURI
MONTAJ LA STANDARDE EUROPENE

Piața de mașini

Mașini străine:

Renault 19 (1992): 6300 DM; Audi 80 (1978): 1100 DM; Audi 100 (1987): 1200 DM; BMW 520 (1982): 4600 DM; BMW Diesel (1986): 6000 DM; Daewoo Cielo (1997): 8100 DM; Fiat Regata (1987): 2400 DM; BMW (1992): 10.600 DM; Citroen (1989): 3800 DM; Fiat Ducato Microbus (1989): 7800 DM; Fiat Uno Diesel (1987): 2800 DM; Opel Vectra (1997) 16.300 DM; Opel Vectra (1989): 6500 DM; Opel Kadett (1988): 3300 DM; Peugeot 205: 4800 DM; VW Passat (1996): 16.100 DM; VW Golf II Diesel (1986) 4.600 DM; VW Passat Combi (1983): 1200 DM; Opel Vectra (1992): 9800 DM (fără taxe vamale achitate).

Mașini românești:

Dacia 1310 (1991): 2600 DM; Dacia papuc (1988): 5400 DM; Dacia 1310 (1993): 2800 DM; Dacia 1310 (1982): 1300 DM; Dacia Diesel (1991): 3600 DM; Dacia 1988; 1600 DM; Dacia Nova (1999): 5200 DM; Dacia 1410 Break (1996): 3500 DM; Dacia (1979): 1100 DM; Dacia (1999): 4900 DM; Dacia (1990): 1900 DM; Dacia 1410 (1999): 4800 DM.

Piese auto:

Cutie viteze Dacia: 200 DM; motor Mercedes: 1000 DM; motor Ford Escort 1,3: 100 DM; 4 cauciucuri + 4 jenți de aluminiu BMW: 280 DM; capac Opel Vectra: 50 DM; electromotor Renault 9: 65 DM; cutie de viteză VW Golf II: 75 DM; motor Audi 80: 100 DM; motor Ford Escort Diesel: 250 DM; triunghi fosforescent 100.000 lei; antenă radio: 75000 lei; ștergătoare parbriz 70.000 lei.

OLIMPIU BULZAN

Foto: M. CANCIU

Sute de absolvenți vor fi angajați

Agenția Județeană pentru Ocuparea Forței de Muncă (AJOFM) Arad a încheiat 65 de convenții cu diverse firme din Arad, care intenționează să angajeze în perioada următoare câteva sute de absolvenți ai promoției 2001.

„În cazul în care îi vor angaja pe acei tineri, 70 la sută din salariul acestora va fi asigurat din fondul de șomaj. Pentru aceasta, respectivul patron are obligativitatea să-l țină pe tânăr în societate cel puțin trei ani din momentul încheierii contractului de muncă", ne-a declarat dl. Ștefan Pascu, directorul executiv al AJOFM Arad.

Până în prezent, dintre absolvenții promoției 2001, 184 au fost angajați prin intermediul AJOFM, respectivele firme beneficiind de prevederile Ordonanței 35/1997, adică primind 70% din salariul tânărului.

Din punctul de vedere al pregătirii celor angajați, 55 sunt cu studii superioare, 58 cu studii medii și postliceale, iar 71 au absolvit o școală profesională sau de ucenici.

N. O.

Echipa de serviciu

Mircea Contraș — secretar de redacție

Bianca Felea, Adela Pop — tehnoredactare computerizată

Doina Jurcă, Aurica Telcian — corectură

Bilanț la Protecția Consumatorului

Amenzi contravenționale în valoare de 922 milioane lei

Oficiul Județean pentru Protecția Consumatorilor, a prezentat un bilanț pentru primele trei trimestre ale anului în curs.

Inspectorii OJPC au efectuat 1598 de acțiuni de control finalizate prin încheierea unui număr de 1060 procese verbale de constatare - contravenție. Au fost verificate mărfuri în valoare de 44,3 miliarde lei, din care mărfuri indigene - 16,4 miliarde lei și mărfuri de import - 27,9 miliarde.

Mărfurile oprite definitiv de la comercializare și eliminate din circuitul consumului uman valorează 187 milioane lei. La un număr de 119 agenți economici a fost dispusă măsura de oprire temporară a fabricației, importului sau prestării serviciilor.

Pentru nerespectarea legislației în domeniul protecției consumatorilor s-au aplicat amenzi contravenționale de 922 milioane lei.

În aceeași perioadă, OJPC Arad a înregistrat un număr de 538 de sesizări și reclamații din partea consumatorilor, din care, în urma cercetărilor, circa 60% s-au dovedit întemeiate.

S. AMBRUȘ

ADEVĂRUL
COTIDIAN INDEPENDENT ARAD
Editor: S.C. ADEVĂRUL S.R.L. Arad
COD FISCAL R 1681938 ● COD SICOMEX 19.604 ● CERTIFICAT J 02/1886 / 31X 1991 ● COD SIRUES 020956601 ● ISSN 1220 - 7489

Redacția și administrația: 2900 Arad, Bd. Revoluției nr. 81. **Telefoane:** SECRETARIAT - 281802, fax 280655, 280625; ADMINISTRAȚIE - CONTABILITATE - 281797; MICA PUBLICITATE - 210775; MAREA PUBLICITATE - 280904; CLUBUL PRESEI - 280989.

Consiliul de administrație: președinte - DOREL ZĂVOIANU, telefon 281802, 280625; vicepreședinte - MIRCEA DORGOȘAN, telefon 210776; membri: DOREL BARBU, telefon 281797; NICU COJOCARU, telefon 280904; MIRCEA CONTRAȘ, telefon 280854.

Colegiul de redacție: MIRCEA CONTRAȘ (redactor-șef); MARCEL CANCIU (șef secție foto), telefon 281701; ALEXANDRU CHEBELEU (șef secție sport), telefon 281701; NICU COJOCARU (șef secție publicitate) telefon/fax: 280904; GABRIELA GROZA (secretar general de redacție), telefon 280854; VASILE FILIP (șef secție cultură-învățământ-tineret), telefon 281855; 280003; IOAN IERCAN (șef secție politică), telefon 280943; DORU SAVA (șef secție social-economic), telefon 281738; ȘTEFAN TABUIA (șef secție actualități), telefon 281855; 280003; DOREL ZĂVOIANU (președinte al Consiliului de administrație), telefon 281802, 280625.

Difuzare - Marketing: MIRCEA ȚÂȘCĂ (șef secție)-telefon 280904

Tiparul executat la S.C. MEDIAGRAF S.A. ARAD, str. Feleacului F.N., telefon 250902, fax 250920

„Adevărul" poate fi citit și pe Internet la adresa http://adevarul.arad.ro

Invitație în Masivul Cozia

Sub genericul „VENIȚI CU NOI!", iubitorii de drumeție sunt invitați în perioada 26-29 octombrie 2001 în MASIVUL COZIA. Plecarea din Arad are loc vineri, 26 octombrie cu trenul de la ora 1,24 prin Sibiu la Păușa haltă, iar întoarcerea la Arad este marți, 30 octombrie la ora 5,19. Cazarea se face la tabăra de elevi Căciulata din Păușa, pe malul stâng al Oltului. Cheltuieli de cazare (3 nopți): 225.000 lei. Conducător de grup: ing. Ioan Ciuliac. Referent de specialitate: prof. de istorie Daniel Deac. Proiecție de diapozitive cu imagini din Munții Carpați: Natalia Colocolnicov din Brașov. Cheltuieli de transport: 225.000 lei. Masa se servește din rucsac cu alimente aduse de acasă. Printre obiectivele turistice pe care le vom vizita în cadrul drumețiilor pe care le vom organiza se numără: mănăstirile Cozia, Turnu, Stânișoara, Frăsineii din Deal, Frăsineii din Vale, Sf. Ioan de la Piatră, Muchia Basarab, cabana Cozia (1570 m), vf. Cozia (1668 m), Rezervația naturală complexă a Coziei, Castrul roman „Arutela", lacul de acumulare Turnu, stațiunile Călimănești, Căciulata și Cozia. Înscrieri și informații suplimentare la telefoanele: 272317 sau 285513. Participanții sunt rugați să aducă umbrelă, pelerină, bidon pentru apă, îmbrăcăminte călduroasă, saci de dormit, lanterne.

CURSUL VALUTAR*

- VALORI ÎNREGISTRATE LA SFÂRȘITUL SĂPTĂMÂNII

Denumirea valutei	BNR	BCR		BRD		Banca Transilvania		Banca Agricolă		Bursa neagră	
		C	V	C	V	C	V	C	V	C	V
EURO	27766										
Dolar S.U.A.	30837	30700	30875	30650	30930	30750	30870	30550	30900	30500	30700
Marca germană	14197	13895	14402	13990	14345	13950	14250	14000	14280	14000	14200

Atenție la ofertele privind munca în străinătate

Pe raza județului Arad există o singură firmă - autorizată de către Ministerul Muncii și Solidarității Sociale să intermedieze forță de muncă în străinătate.

Respectiva firmă este AGRO LAZĂR SERVICE SRL și are ca punct de lucru strada 6 Vânători nr. 1 din Arad.

Am făcut această precizare urmare a notei trimise de Agenția Națională pentru Ocuparea Forței de Muncă la Agenția Județeană pentru Ocuparea Forței de Muncă Arad. În respectiva notă se arată că în mass-media au proliferat anunțurile de intermediere a forței de muncă în străinătate.

Prin urmare, inspectorii de specialitate vor monitoriza aceste anunțuri și vor lua legătura cu Poliția deoarece, în foarte multe cazuri, era vorba despre o înșelătorie, ceva de genul: se duce omul la „firmă", plătește câteva sute de mărci ori de dolari și așteaptă să fie chemat de către „patroni" că i-a venit contractul de muncă. În cel mai fericit caz, cetățeanul nostru dornic de lucru era chemat de poliție să facă plângere împotriva „patronului" care a șters-o cu banii.

TUBORG BEER

United Romanian Breweries Bereprod S.R.L.

COMPANIA NOASTRĂ, UNUL DINTRE LIDERII MONDIALI ÎN PRODUCȚIA ȘI DISTRIBUȚIA BERII, oferă acum oportunitatea unei cariere:

AGENT VÂNZĂRI

- Permis de conducere categoria B;
- Domiciliul stabil în Arad;
- Minimum 1 an experiență în domeniu;
- Aptitudini de comunicare și negociere;
- Vârsta maximă 30 de ani;
- Disponibilitate la program prelungit;
- Limba engleză reprezintă un avantaj;
- Studiile superioare reprezintă un avantaj.

Vă rugăm să trimiteți un C.V. și o poză recentă pe adresa:
Bd. Biruinței nr. 89, com. Pantelimon, S.A.I.
sau la fax: 01/205.50.50, în atenția Departamentului Resurse Umane.
Data limită: 26.10.2001

La Nădlac SPÂNZURAT ÎN SEDIUL BĂNCII AGRICOLE

Tânărul de 19 ani, HOLA VIOREL, din Câmpia Turzii, jud. Cluj, se afla în trecere prin Nădlac. Fără nici o explicație, acesta a intrat în sediul Băncii Agricole - aflat în construcție - unde s-a spânzurat. Medicul legist, venit la fața locului, a constatat că nu sunt suspiciuni cu privire la cauzele morții însă gestul lui HOLA VIOREL nu poate fi deocamdată explicat.

Bătaie cu strigături

Sâmbătă seara, în jurul orelor 18,00, în Nădlac, a izbucnit un conflict spontan între Roșu Grigore (55 ani) și fiul concubinei sale Botnari Ioan (23 ani). În urma luptei corp la corp a ieșit învingător Roșu Grigore în timp ce Botnari Ioan a fost transportat la spital.

Arterm

Debranșări și... rebranșări

După cum ne-a informat dl. **Ioan Crișan**- director de coordonare și organizare în cadrul Arterm- de la începutul anului până în data de 18 octombrie au fost înregistrate 278 de rebranșări și mai urmează altele. În ceea ce privește debranșările de la 1 septembrie a.c. până în 10 octombrie a.c. s-au înregistrat 2213 cereri, din care au fost anunțate ca efectuate 1587.

Dl. Crișan a mai ținut să menționeze că acum, după ce instalațiile au fost umplute cu apă, pentru cei care vor mai dori să se debranșeze se va percepe o taxă, dar încă nu s-a hotărât cât va fi.

N. BODRAN

MUNCA LA NEGRU

În urma controalelor efectuate, inspectorii de muncă de la Inspectoratul Teritorial de Muncă Arad continuă să găsească agenți economici care practică munca la negru.

Astfel, recent, au fost depistate firmele S. C. Conar International SRL (3 persoane), A. F. Simi Crist Sâmbăteni (1 persoană), S. C. Auto Conic Gas SRL (1 persoană) unde au fost aplicate amenzi în valoare de 652 de milioane de lei. Pentru alte încălcări ale legislației muncii: neînregistrarea în termen a contractelor individuale de muncă, nedepunerea dovezilor de plată a salariilor precum și actelor ce atestă plata lunară a CAS-ului, au mai fost aplicate amenzi în valoare de 24 de milioane de lei, la un număr de 8 agenți economici.

Podul de la Zerind - sub lupa autorităților

Recent, reprezentanți ai Prefecturii Arad, Comisiei de apărare împotriva dezastrelor, Direcției Apelor Oradea și Direcției Regionale de Drumuri Timiș au luat în discuție, la fața locului, situația podului de peste Crișul Negru, de la Zerind.

Pentru evitarea efectelor neplăcute care apar an de an, odată cu creșterea cotelor apelor, autoritățile au ajuns la concluzia că, în acest moment, se poate lua fie măsura înălțării podului cu 0,5 m, fie realizarea unei deschideri mai mari a albiei spre Oradea.

Sătui de efectele produse de inundații, locuitorii din Zerind așteaptă ca pe o binecuvântare luarea cât mai grabnică a unei măsuri eficiente în acest caz.

Printre centrele neuniversitare

„Dotarea secției ORL Arad - cea mai bună din țară"

Afirmația aparține medicului primar Voicu Văgălău, șeful secției ORL din cadrul Spitalului Municipal Arad, care precizează că secția pe care o conduce se poate alinia la nivelul de dotare a unor clinici universitare care au avut cu totul și cu totul alte posibilități de dotare. Șansa secției ORL a fost în principal organizația THW, care a sprijinit material modernizarea secției ORL, în urmă cu doi ani. Atunci, secția a fost reorganizată și dotată cu aparatură nouă, dar și second-hand, în valoare de peste un miliard de lei. Această aparatură „a permis să se facă un evident salt calitativ în ce privește actul medico-chirurgical" - spunea dr. Văgălău, Noua dotare a reprezentat un alt start pentru echipa medicală, prin practicarea microchirurgiei de performanță. Astfel, specializarea ORL a devenit mult mai complexă: pe lângă chirurgia ORL, echipa de medici practică și chirurgie cervico-facială. Dr. Văgălău aprecia că migrația pacienților spre alte centre medicale e sporadică. „Doar unii bolanvi oncologici doresc să fie reexaminați și într-o altă clinică, în ideea unei șanse de viață."

Ținând cont de dotarea tehnică actualizată, atât medicii cât și personalul cu studii medii au beneficiat de instruiri de specialitate peste hotare sau în țară.

Dr. Văgălău a amintit, în final, doar câteva dintre intervențiile practicate în secția pe care o conduce: timpano-plastii, microendochirurgia laringelui și faringelui, toate intervențiile de chirurgie corectoare a urechii și nasului, chirurgie cervicală, chirurgia glandelor salivare.

T. M.

Arterm răspunde reclamațiilor

Zilele trecute, domnul *Laurențiu Simon* din Arad, cartierul Aurel Vlaicu, s-a adresat redacției ziarului nostru pentru a-și arăta nemulțumirea față de faptul că, după cum spunea dumnealui: „ Lucrătorii de la punctele termice din cartierul în care locuiesc își depășesc atribuțiile...spală autoturisme."

Pentru a da un răspuns reclamației, am stat de vorbă cu dl. *Ioan Crișan*- director de coordonare și organizare în cadrul Arterm, care ne-a declarat: „Nu avem știință de o astfel de situație, dar oricum o să verificăm toate punctele din această zonă. Dacă într-adevăr există astfel de probleme, celor care vor fi prinși li se vor aplica sancțiuni drastice. De asemenea, la fiecare punct termic din oraș vom pune un afiș prin care vom atrage atenția asupra acestui fapt, pentru a-i conștientiza pe amatorii de astfel de «afaceri»."

N. BODRAN

Pentru grupa Zăbalț

Ieri a început sezonul de vânătoare

Ieri, grupa de vânătoare Zăbalț, din cadrul filialei de vânătoare Lipova, a deschis sezonul de mistreți la goană. Pe lângă vânătorii grupei au mai participat peste 100 de vânători din județele Bihor, Timiș, Hunedoara. ION MICURESCU, vicepreședintele filialei de vânătoare Lipova, preciza că acest sezon începe, propriu-zis, cu data de 1 octombrie, însă membrii grupei Zăbalț au programat festivitatea de deschidere pentru această dată. Sezonul de mistreți la goană urmează celui de mistreți la pândă și se încheie în luna februarie. Ion Micurescu, „mistrețar" convins, spune că, de regulă, deschiderea și închiderea unui sezon de vânătoare constituie momente aparte în viața vânătorilor. Ieri, festivității de deschidere i-au urmat două goane și, în final, o petrecere în stil vânătoresc. „Se spune că vânătoarea de mistreți la goană satisface extrem de mulți pasionați ai vânătorii. Starea emoțională este mai aparte, la fel și contextul întregit de câini și de gonași" - este de părere Ion Micurescu. Pentru noul sezon, „Vânat pe cătare!" membrilor grupei Zăbalț și tuturor vânătorilor.

T. MATICA

Litera „A", cu emoții și bucurii

Recent, elevii clasei I A și D (înv. Florica Manghera, respectiv Angela Don), ai Școlii cu clasele I-VIII, nr. 5 Arad, au făcut cunoștință cu litera „a".

Emoțiile și bucuria au fost sporite de prezența în mijlocul lor a prietenilor de la restaurantul Mc Donald's care au venit să le ofere surprize plăcute întotdeauna copiilor.

Succes deplin pe calea cunoașterii pentru acești elevi, dar și pentru toți colegii lor din clasele I.

Foto - text: AL. MARIANUȚ

FORȚELE AMERICANE AU LANSAT PRIMELE ATACURI CU ELICOPTERE LA KABUL

Forțele americane au folosit, duminică dimineața, pentru prima dată, elicoptere, în atacurile asupra capitalei afgane Kabul, după ce, în cursul nopții, orașul a fost survolat la joasă altitudine de avioane, care au lansat cel puțin patru bombe, relatează AFP.

Tot pentru prima dată, tirurile bateriilor antiaeriene, care s-au făcut auzite în cursul serii de sîmbătă, au fost reduse la tăcere, pînă spre dimineață.

"Am văzut elicoptere survolînd Kabulul", a declarat, duminică, ministrul taliban al Culturii și Informațiilor, Qudratulah Jamal, care a adăugat că nu au fost semnalate debarcări de trupe sau alte operațiuni terestre.

Duminică dimineața, cel puțin patru explozii au fost auzite la Kabul, potrivit unui corespondent AFP aflat în capitala afgană.

Primele trei bombe au căzut în partea de est a orașului, în jurul orei locale 06.00 (01.30 GMT), urmate de o a patra, mai puternică, la o distanță mai mare.

Martori din Kabul au declarat că avioanele zburau la joasă altitudine, în timp ce artileria talibanilor nu a dat nici un semn.

Intervenția elicopterelor în luptă, precum și orele alese pentru raidurile aeriene lasă să se înțeleagă că armata americană a ajuns la un grad de încredere suficient de mare față de eventualitatea unor amenințări din partea apărării antiaeriene de la sol.

ROMÂNIA CONTINUĂ DEMERSURILE PENTRU SUSPENDAREA LEGII STATUTULUI

România va continua demersurile la Adunarea Parlamentară a Consiliului Europei (APCE) pentru adoptarea moțiunii depuse de parlamentarii din Delegația României, prin care se solicită ca acest organism să ceară Ungariei suspendarea Legii statutului, a declarat inițiatorul moțiunii, senatorul PSD de Suceava, Gheorghi Prisăcaru, citat de corespondentul MEDIAFAX.

Prisăcaru a declarat pentru MEDIAFAX că a fost convins că experții Comisiei de la Veneția vor da cîștig de cauză obiecțiilor României, ținînd cont că documentele relevante ale Consiliului Europei în probleme care privesc respectarea drepturilor omului și ale minorităților naționale sunt valabile pentru toate statele, inclusiv pentru cele care le promovează. De asemenea, a adăugat Prisăcaru, votul Comisiei de la Veneția în privința Legii statutului a ținut cont și de faptul că, în prezent, "problematica minorităților nu mai poate fi folosită abuziv, de natură să conducă la destabilizarea situației în diferite zone ale continentului, cum s-a întîmplat în sud-estul Europei". "Problematica minorităților trebuie să fie folosită ca factor de apropiere între popoare, din perspectiva unei Europe unite și stabile", a spus Prisăcaru. El a precizat că problematica minorităților nu mai trebuie să fie folosită de statele care au minorități naționale pe teritoriul altora în scopuri pur electorale, "pentru că naționalismul dus la extrem și revizionismul pot să reprezinte un factor extrem de periculos, în etapa actuală, pentru stabilitatea și pacea continentului european". "De aceea, eu cred că trebuie să acționăm în continuare inclusiv în ceea ce privește rezoluția pe care noi, un grup de parlamentari români, am promovat-o la Consiliul Europei, care să conducă la un set de recomandări de natură să suspende aplicarea Legii adoptate de Parlamentul ungar pe teritoriul României și, bineînțeles, pe teritoriul celorlalte țări vecine. Din cîte cunosc, există, la ora actuală, obiecții serioase și din partea Slovaciei și a lugoslaviei în legătură cu aplicarea acestei legi pe teritoriul țărilor lor", a spus Prisăcaru.

BEN LADEN SE AFLĂ ÎN DEPLINĂ SIGURANȚĂ

Osama ben Laden se află în deplină siguranță, în ciuda bombardamentelor amerciane în Afganistan, a declarat, duminică, un înalt responsabil taliban, citat de AFP.

"Osama ben Laden și apropiații săi trăiesc în deplină siguranță", a afirmat Maulvi Jalaluddin Haqqani, ministrul taliban al regiunilor de graniță, într-un comunicat dat publicității în cursul unei vizite în Pakistan. "Nu li s-a întîmplat nimic rău", a adăugat el.

Loto 6/49
44 45 29 1 37 21

Tragerea din 21 octombrie

NOROC
3509366

OPERAȚIUNILE MILITARE ÎN AFGANISTAN AR TREBUI ÎNCHEIATE PÂNĂ LA VENIREA IERNII

Secretarul de stat american, Colin Powell, consideră că ar fi preferabil pentru Statele Unite și aliații lor ca operațiunile militare în Afganistan să se încheie înainte de venirea iernii, informează AFP.

"Ar fi în interesul nostru și al coaliției ca această problemă să fie rezolvată înainte de sosirea iernii, care ar face operațiunile noastre mult mai dificile", a declarat Powell canalului de televiziune Fox.

"Aceasta depinde de ceea ce mai avem de făcut, în ce stadiu se vor afla operațiunile militare la începutul lunii noiembrie", a adăugat el.

De asemenea, Powell a declarat că va trebui respectat și postul musulman al ramadanului, care începe la jumătatea lui noiembrie.

"Va trebui să respectăm această perioadă religioasă foarte, foarte importantă, dar, în același timp, va trebui să ne continuăm campania împotriva terorismului", a spus secretarul de stat american.

s.c. Transilvania General Import Export

Distribuitor al produselor European Drinks și European Food

angajează pentru depozitul din Arad:

- agenți distribuție -

Condiții:
- permis de conducere B, C, E
- studii medii
- manipulanți

Informații la telefoanele 092.403.339, 092.403.341 sau la sediul firmei, str. Câmpul Liniștii nr. 1, tel/fax 274228.

(2205166)

s.c. PREFIN EST EUROPE S.R.L.
Str. 6 Vânători nr. 35/A - Arad

Angajează

1. Muncitori cu experiență în domeniul confecțiilor textile pentru: croi și călcat
Condiții:
- Experiență în domeniul confecțiilor
- Disponibilitate la program prelungit de lucru
- Domiciliul stabil în Arad sau în județul Arad

2. Personal cu experiență pentru CTC
Condiții:
- Școală profesională sau studii medii de specialitate
- Experiență în domeniul confecțiilor
- Disponibilitate la program prelungit de lucru
- Domiciliul stabil în Arad sau în județul Arad

Cei interesați se vor prezenta la sediul societății cu cartea de muncă, buletinul de identitate, diploma sau adeverința care atestă pregătirea școlară și calificarea, începând cu data apariției anunțului în ziar, de luni până vineri, între orele 7,00-15,30.

Salarizarea va fi atractivă, conform experienței de lucru.

(2205176)

LUNI, 22 OCTOMBRIE 2001

TVR 1
7,00 Jurnalul de dimineață
7,30 Strict necesar
8,30 Bravo, bravissimo! - rel.
10,00 Surprize, surprize - rel.
12,30 Știrile de sâmbăta asta! - rel.
13,00 Teleenciclopedia - rel.
14,00 Jurnalul de prânz
14,30 Destinul unei națiuni
15,00 Pro Patria
16,00 Kronika
17,30 Piața și banii
18,30 Șapte zile - s.
19,15 Avanpremieră * Știri
19,35 George și Leo - s.
20,00 Jurnal. Meteo. Sport
20,30 Iartă-mă!
21,30 Niciodată nu e prea târziu - s.
22,30 Ce-i de făcut? - talk-show
23,30 Jurnalul de noapte
0,00 Un învins, un învingător
0,50 Marele jazz
1,50 Jurnal - rel.
2,20 De luni până duminică - rel.
3,05 Iartă-mă! - rel.
4,05 O vedetă populară - rel.
4,55 Talk-show - rel.
5,55 Muzica e viața mea! - rel.

TVR 2
7,00 Ferma - rel.
8,00 Cronici votive - rel.
8,30 Cafeaua de dimineață
9,30 Tribul - s.
10,00 Extratereștrii în familie - s.
10,30 Sparky, roboțelul - s. rel.
11,00 Știri
11,05 D'ale lui Mitică - rel.
12,05 Țara de piatră - rel.
12,35 Tată, am încurcat-o! - s.
13,00 Femeia misterioasă - s.
13,45 Desene animate
15,00 Știri
15,10 Toți, împreună
16,10 Oprirea obligatorie
16,30 Răscruci
17,00 Patrimoniu
17,30 Tribul - rel.
18,00 Camera de gardă
18,30 Știri
18,35 Palete
19,05 Sculpturi
19,35 Drumul spre Avonlea - s.
20,30 Tată, am încurcat-o! - rel.
21,00 Puls 2001
21,30 Reforma la bani mărunți
22,00 Telejurnal
22,30 Teatru TV: **Vlaicu Vodă** de Alexandru Davila
0,05 Bine, dragă! - s.

PRO TV
7,00 Bună dimineața!
8,00 Știrile Pro TV
9,00 Tânăr și neliniștit - rel.
10,00 Monștrii - s.
10,45 Magazin Liga Campionilor - rel.
11,30 Ani de liceu - s.
12,00 Ce e nou, pisicuțo? - f. rel.
14,15 Diavolița - comed, SUA, 1989
16,00 Tânăr și neliniștit - s.
17,00 Știrile Pro TV
17,45 Seara regăsirii
18,00 Teo
19,00 Știrile Pro Tv
20,00 Atât de aproape de cer - dramă/romatic, SUA, 1995
22,00 Știrile Pro TV
22,30 Sub semnul întrebării - talk-show
1,00 Marcă înregistrată - rel.
1,30 Prințul tenebrelor - rel.
2,15 Scandaluri politice - dramă, SUA, 1994
4,15 Monștrii - rel.
5,15 Ani de liceu - rel.
5,45 Teo - rel.

TV ACASĂ
7,00 Povești adevărate - rel.
7,30 Dădaca - rel.
8,00 Dragoste și putere - rel.
9,00 Prima dragoste - rel.
10,00 Acasă la bunica - rel.
10,10 Betty cea urâtă - rel.
11,00 Marea demascare - rel.
12,30 Seducție - rel.
14,05 Femei înșelate - rel.
15,30 Războiul pasiunilor - s.
16,30 Dragoste nebună - s.
17,20 Acasă la bunica
17,30 Amor latino - s.
18,20 Căsuța poveștilor
18,30 Știrile de Acasă
19,00 Prima dragoste - s.
20,00 Betty cea urâtă - s.
21,00 De 3 x femeie
22,00 Terra nostra - s.
23,00 Dădaca - s.
23,30 Știrile de Acasă - rel.
0,00 90-60-90 Fotomodele - s.
0,50 Sânge din sângele meu - s.
1,30 De 3 x femeie - rel
2,30 Muzica de acasă
3,45 Acasă la români - rel
5,45 Acasă la ... - rel.
5,45 Doctorul casei

HBO
8,00 Propunerea - dramă, SUA, 1998
9,05 Uriașul de fier - animație, SUA, 1999
11,10 Cinema * Cinema * Cinema
11,40 Furtuna de foc - acț., SUA, 1998
13,10 Departe de Beverly Hills - dramă, SUA, 1999
14,55 Prințul Egiptului - animație, SUA, 1998
16,35 American Beauty - dramă, SUA, 1999
18,35 Monstrul din Lake Placid - horror, SUA, 1999
20,00 Câinele meu, Skip - dramă, SUA, 2000
21,30 Totul despre sex - s.
22,00 Blade - horror, SUA, 1999
0,00 The Insider - dramă, SUA, 1999

PRIMA TV
7,00 Salvați de clopoțel - rel.
8,00 Prima Mix!
12,55 Clip Art
13,00 Motor - rel.
13,30 Exploziv - rel.
14,00 Stil - rel.
15,00 În căutarea dreptății - s.
16,00 Salvați de clopoțel - s.
17,00 Impact
17,30 Real TV
18,00 Focus
19,00 Camera de râs
19,30 Strada milion
20,00 Vrei să fii miliardar?
21,00 Nick Fury - acț., SUA, 1998
23,00 Focus
23,30 În căutarea dreptății - rel.
0,25 Clip Art - rel.
0,30 Camera de râs - rel.
1,00 Strada milion - rel.
1,30 Focus - rel.

TELE 7 ABC
7,00 Muzică
10,00 Forța destinului
11,00 Cinetour - rel.
12,00 Muzică
12,30 Buletin de știri
13,00 Telesport - rel.
14,30 Cutia muzicală - rel.
15,30 Documentar - rel.
16,00 Muzică
18,00 Documentar
18,30 As Show
19,25 Pronosport
19,30 Muzică
21,00 Telejurnal
21,45 Documentar
22,30 Fotbal la Tele 7
0,00 Muzică
5,00 Fotbal la Tele 7 - rel.
6,00 Telejurnal - rel.

ANTENA 1 – TV ARAD
7,00 Observator
7,50 Sport
8,00 Cafeaua cu sare - talk-show
9,00 7 zile TVA - rel.
10,00 Indiana Jones - s.
11,00 The Boys of Twilight - s.
12,00 Sub soarele Africii - s.
* Știrile amiezii
14,00 Academia vedetelor - rel.
16,00 Divertisment
16,15 Magazin sportiv
16,30 Publicitate, promo
16,45 Știri TVA
17,20 Milagros - s.
19,00 Observator
19,45 Sport
19,50 Thelma și Louise - acțiune/dramă, SUA, 1990
21,57 Publicitate, Promo
22,00 Observator
22,20 Ediția de noapte TVA
22,35 Marius Tucă Show
23,35 Noaptea târziu cu Mircea Badea
1,00 Observator - rel.
2,00 Suflet rebel - s.
3,30 Casa de pe plajă - s.
3,30 Marius Tucă show-rel.
4,30 Noaptea târziu ... - rel.
5,30 Milagros - rel.

TV RCS
8,55 Deschiderea programului
9,00 Shakes of justice - s. rel.
9,45 Dulce ispită - s. rel.
10,30 Cerul dintre noi - rel.
11,00 Retrospectivă știri - rel.
12,00 Distrugătorii - f. rel.
13,30 Radical Power - s.
14,00 Recoltă sângeroasă - film
15,30 Desene animate
16,00 Farmacia de serviciu - s.
16,30 Deșertul vorbește - s.
17,00 Casa de nebuni - s.
17,30 Camera ascunsă
18,00 Kelly - s.
18,15 Știrile RCS
19,00 Dulce ispită - s.
20,00 Microb
22,00 Știrile RCS
22,30 Archer - film
0,00 Erotica
1,00 Închiderea programului

RADIO EUROPA FM (89,3 MHz)
6,00-10,00 Deșteptarea - cu Gabi Dobroiu (7,00 Jurnalul de dimineață); 10,00 Europa Express cu George Zafiu; 13,00 Jurnalul de prânz; 13,30 România în direct cu R. Turcescu; 14,00 Drum cu prioritate cu Radu Constantinescu; 18,00 Jurnalul de seară; 18,30 Interviurile Europa FM; 19,00 Clubul de seară cu Denis Ciulinaru; 22,00 Jurnalul de noapte; 22,30 Infomania cu Dan Goanță; 23,00 Europa lângă tine.

RADIO PRO FM (92,1 MHz)
5,00 - 5,30 BULETIN DE ȘTIRI la fiecare sfert de oră; **5,30 - 7,00 PRO FM PÂNĂ LA UNU; 7,00-10,00 PRO FM PÂNĂ LA UNU** - cu Flavius Esnican; **10,00 - 13,00 PRO FM PÂNĂ LA UNU; 13,00 - 14,00 13-14 CU ANDREI** - cu Andrei Gheorghe; **14,00 - 17,00 POFTIM PRO FM** - cu Cătălin Lăpușcă; **17,00 - 19,00 PRO FM E AICI** - cu Cristi Schnebli; **19,00 - 22,00 ASCULTĂ-ȚI MUZICA!; 22,00 - 2,00 PRO FM BY NIGHT** - cu Vlad Craioveanu.

RADIO ARAD & RADIO CONTACT (99,1 MHZ)
6,00 Lupta cu somnul; 8,00 Matinal cafe; 10,00 Tovarășii mei; 12,00 Pulsul zilei; 14,00 Radiomagazin Deutsche Welle; 15,00 Muzica așa cum vrei; 17,00 Magazin sportiv; 18,00 Radiomagazin Radio France Internationale; 19,00 Ofensiva de seară; 20,00 Ce și pentru cine; 21,00 Ora de fotbal; 22,00 Contact FM.

RADIO TIMIȘOARA
6,00 Ceasurile dimineții; 8,00 Muzică populară cu dedicații; 9,00 Cânt din suflet; 10,00 De zece ori România; 11,00 Pop matineu; 12,00 Miez de zi la polul vest; 13,00 Emisiune în limba germană; 14,00 Emisiune în limba maghiară; 15,00 Emisiune în limba sârbă; 16,00 Actualitatea în 60 de minute; 17,00 Carusel cultural; 18,00 Actualitatea radio; 18,10 Civica. Orele cetății; 19,00 Radiojurnal; 19,15 Oglinda retrovizoare; 20,05 Fotbal club; 20,50 Călătorie în lumea poveștilor; 21,00 Curierul de seară.

RADIO SEBIȘ
6,00 Cronica cârcotașilor (p)
9,00 Precinie, precinie
10,00 Cafeaua de zece
12,00 „21" Expres
15,00 Bună ziua, oameni buni! - muzică populară cu dedicații
16,00 Meridian „21"
19,00 Sus paharul, fiecare!
20,00 E seara ta!
20,30-21,00 Ferestre spre cer
22,00 Lecții particulare - (p)
23,00 „21" Nights Hits - (p)

Redacția Adevărul nu își asumă răspunderea pentru modificările ulterioare intervenite în programele Radio - TV

EUROPENII AU RETEZAT DIN AROGANȚA BUDAPESTEI

Cunoscutul analist politic Ion Cristoiu comentează în exclusivitate pentru cititorii ziarului „Adevărul" evenimentele săptămânii

– D-le Ion Cristoiu, Comisia Europeană de la Veneția a solicitat Ungariei să nu aplice Legea legitimației de maghiar...

– Într-adevăr, acesta a fost de departe cel mai important eveniment al săptămânii...

– Putem vorbi despre un succes diplomatic românesc?

– Cred că putem vorbi deoarece Comisia Europeană a adoptat un raport extrem de favorabil României. Însă nu trebuie să pierdem din vedere noua situație internațională, situație care a influențat foarte mult raportul Comisiei pentru Democrație reunită la Veneția. Pe fondul campaniei împotriva terorismului, problema minorităților a trecut pe un plan secund. Fiecare stat european este preocupat în primul rând de întărirea siguranței naționale, iar problema minorităților este privită într-o altă lumină. Așa se face că raportul de la Veneția a retezat cât se poate de mult din aroganța Budapestei.

– Se pare că tot într-un plan secund a căzut și Războiul împotriva terorismului...

– Așa este. Cel puțin din punct de vedere mediatic... Totuși, războiul continuă iar ultimele declarații ale președintelui Bush confirmă teoria conform căreia politicienii de la Casa Albă doresc să evite „modelul Vietnam". Altfel spus, eventualele pierderi americane nu vor mai fi atât de intens mediatizate, iar opinia publică americană va accepta mai ușor pierderile de vieți omenești.

– Acum, opinia publică americană se luptă cu „Antraxul"...

– Asta îmi amintește de lupta noastră cu teroriștii din decembrie 1989. Atât și nimic mai mult! Revenind la război, Afganistanul pare ușor de cucerit, dar cred că va fi extrem de greu de menținut. Chiar și după înlăturarea de la putere a talibanilor și prinderea sau uciderea lui ben Laden, Afganistanul va rămâne o mare problemă.

– Tot în această săptămână Executivul a depus în Parlament proiectul Legii Bugetului pentru anul 2002...

– Această predare la timp a proiectului de Buget este cred, o premieră după 1989. Se confirmă faptul că actualul guvern condus de premierul Adrian Năstase manifestă o capacitate politică deosebită. Desigur, putem discuta despre capacitatea economică a Cabinetului Năstase, dar, revenind la Buget, contează foarte mult faptul că acesta a ajuns la termenul stabilit prin lege pe masa de lucru a Parlamen-tului...

– Unde va fi probabil criticat din toate părțile...

– În orice țară din lume Bugetul este criticat, numai că, la noi, opoziția este ca și inexistentă. Liberalii, de exemplu, în loc să se ocupe de Buget, se ocupă mai nou de Rompres... A mai trecut o săptămână fără nici un eveniment politic provocat de opoziție, lucru de rău augur pentru democrația românească.

– Să fie vina PSD-ului?

– Nu! PSD-ul nu este vinovat de faptul că nu există o opoziție în adevăratul sens al cuvântului. Cei din PD, un alt exemplu, în frunte cu Traian Băsescu, au declanșat un război de imagine împotriva premierului pe tema corupției de la Primăria capitalei. Ei bine, în replică, Adrian Năstase le-a trimis un control. Credeți că se va întâmpla ceva? Nimic! Din această bătălie mediatică nimeni nu va câștiga, dar țara va pierde din imagine.

DORU SINACI
FOTO: M. CANCIU

Vizita senatorului Dorel Constantin Onaca

„UN PRILEJ PENTRU A DEMONSTRA CĂ RĂMÂN CU SUFLETUL ALĂTURI DE ARĂDENI"

Duminică, după încheierea vizitei în municipiul și județul Arad, senatorul PRM Dorel Constantin Onaca s-a întâlnit din nou, în cadrul unui „briefing" cu ziariștii. **„Mă bucur nespus că am putut să fiu pentru trei zile în mijlocul arădenilor. A fost pentru mine un prilej pentru a le arăta arădenilor că nu i-am uitat, nu-i voi uita niciodată și rămân cu sufletul alături de ei"**, a spus Onaca.

Programul vizitei a fost foarte încărcat, etapele fiind parcurse în mare viteză.

Pâncota: lăsați porumbeii să zboare!

Sâmbătă, primul „reper" a fost vizita în orașul Pâncota. După o discuție cu primarul Iosif Retter, senatorul Onaca a fost în mijlocul cetățenilor, în piață, unde a fost asaltat de către simpatizanți. Cu generozitatea-i cunoscută, senatorul a făcut o serie de cumpărături pentru oamenii nevoiași. Printre altele, a fost impresionant momentul în care a cumpărat toți porumbeii pe care-i avea de vânzare un cetățean și le-a dat drumul să zboare.

La UTA: 50 de milioane primă pentru victorie

Senatorul Onaca a fost prezent la meciul de fotbal UTA-Industria Sârmei Câmpia Turzii, având și o întrevedere cu președintele clubului, Marin Lupaș. La pauză, la scorul de 0-0, Onaca a anunțat că dacă băieții de la UTA câștigă, donează 50 de milioane de lei. Rezultatul, ai noștri au jucat mult mai bine în repriza a doua, câștigând cu 1-0. Onaca va ține legătura cu conducerea clubului, pentru a analiza posibile variante de susținere a clubului.

Acasă la scriitor

Poetul și scriitorul Gheorghe Moțiu, în vârstă de 93 de ani, l-a primit cu lacrimi în ochi pe cel care i-a sponsorizat apariția unui volum, în campania electorală. Senatorul a plecat de la Gheorghe Moțiu cu manuscrisul unei noi cărți, care prin grija sa va vedea, în scurt timp, lumina tiparului.

Căminul de bătrâni: lacrimi și flori

Senatorul Onaca a ținut să viziteze și Căminul de Bătrâni, pentru care donează în continuare jumătate din indemnizația de senator. A fost primit cu flori și lacrimi de recunoștință. Le-a promis multe surprize de sărbătorile care se apropie. Impresionat de gestul oamenilor, care l-au primit cu flori, a făcut rost urgent de câteva sute de fire de garoafe, pe care le-a împărțit.

Un televizor pentru copiii de la Vărădia

La școala specială de la Vărădia, senatorul Onaca a donat copiilor un televizor, care lipsea din dotare. ● În fine, tot sâmbătă, la sediu, a donat un calculator pentru Școala Generală din Semlac.

50 de milioane pentru biserica ortodoxă din Micălaca

Duminică, senatorul Onaca a fost prezent la Biserica Ortodoxă din Micălaca Veche (Piața Soarelui), aflată în construcție. După ce a participat la slujbă, a donat 50 de milioane de lei, sumă necesară pentru acoperirea demisolului, unde se vor putea oficia slujbele.

10 milioane pentru Mănăstirea Feredeu

Ultimul punct al vizitei l-a constituit Mănăstirea Feredeu, unde senatorul a participat la slujbă și a donat 10 milioane, necesare pentru câteva reparații urgente.

Părintele stareț Ilarion, care și-a sărbătorit ziua onomastică, l-a primit cu brațele deschise pe senatorul Onaca, binecuvântându-l pentru permanenta grijă pe care o are pentru Casa Domnului, biserica. Întreaga „suită" a senatorului a fost tratată cu bucate alese și cu îndemnuri de a înfăptui cele plăcute lui Dumnezeu.

O întâlnire „benefică, profesională, constructivă"

La briefingul cu presa, senatorul

Dorel Constantin Onaca a apreciat că întâlnirea cu oficialitățile Aradului (primarul Dorel Popa, Caius Parpală, președinte al Consiliului Județean, Gheorghe Pele, prefectul Aradului) a fost „benefică, profesională și constructivă". În urma discuțiilor, senatorul va prezenta Biroului Permanent al Senatului amendamente menite să aducă Aradului sume de la buget.

50 de milioane pentru curățenia orașului

În urma întâlnirii cu primarul Dorel Popa, senatorul Onaca va dona Primăriei 50 de milioane de lei destinați special fondului pentru curățenia municipiului. (Printre altele, și pentru curățirea afișelor rămase din campania electorală).

„Aradul tace și face"

„Singurul care tace și face, este Aradul, adevărata poartă spre Vest a României. Tocmai pentru că tace și face, trebuie să facem și noi ceva pentru ca legea să nu fie prea dură față de cei care tac și fac, să nu-i încurce pe cei care pot să facă", a fost concluzia senatorului Onaca.

SIMION TODOCA

REPREZENTANȚII PD ÎN ADMINISTRAȚIA LOCALĂ SE ORGANIZEAZĂ

Duminică, la sediul PD din Arad, a avut loc ședința de constituire a **Grupului Reprezentanților PD în Administrația Locală.** Acest grup are ca obiectiv abordarea comună a unor probleme specifice administrației locale și eficientizarea activității membrilor PD care activează în structurile locale. Lider al grupului a fost ales Iosif Matula (viceprimar la Chișineu Criș), vicelider Ioan Gurban (primarul din Șiria) iar secretar Gheorghe Huțiu (consilier local municipal).

F.G.

MINERVA IANCHICI A FOST REALEASĂ PREȘEDINTĂ A ORGANIZAȚIEI DE FEMEI PD

Minerva Ianchici a obținut un nou mandat la conducerea organizației de femei județene a PD Arad. Spre deosebire de președintele proaspăt reales al organizației municipale, Emanoil Voicu, d-na Ianchici a avut o concurentă în persoana d-nei Mihaela Vasil.

În cadrul Convenției Județene care a avut loc sâmbătă, Minerva Ianchici a convins 48 din cele 86 de delegate că cea mai bună soluție pentru organizația de femei o constituie continuitatea. De cealaltă parte, Mihaela Vasil a obținut 38 de voturi și rămâne doar cu consolarea unei competiții destul de echilibrate.

F. G.

COSMIN GUȘĂ ÎI SUGEREAZĂ LUI TRAIAN BĂSESCU SĂ PUBLICE SUB PSEUDONIMUL "PRIMARUL MAIDANEZ"

Secretarul general al PSD, Cosmin Gușă, i-a sugerat, ieri, președintelui PD, Traian Băsescu, să înființeze o revistă, după modelul liderului PRM Corneliu Vadim Tudor, în care să semneze sub pseudonimul "Primarul maidanez". "Personal îmi pun problema dacă trebuie să discutăm doar de Vadim" sau și despre cei care au un comportament politic asemănător, a afirmat Gușă, într-o conferință de presă, apreciind că se poate vorbi despre "o familie Vadim-Băsescu" în privința manierei de a face politică. Potrivit secretarului general al PSD, între cei doi lideri există o diferență, pe care Traian Băsescu ar putea-o suplini prin înființarea unei reviste, în care să semneze.

Comentînd atitudinea liderului PD, care și-a anulat, sîmbătă, participarea la seminarul "Societatea civilă în România și situația negocierilor în vederea aderării la UE", Gușă a apreciat că, prin această decizie, Traian Băsescu a adus un afront organizatorilor conferinței - Fundația Friedrich Ebert și Forumul European de la Bruxelles - și nu PSD.

Vicepreședintele Partidului Socialiștilor Europeni, olandezul Jan Marinus Wiersman, și-a exprimat regretul față de decizia liderului PD de a-și anula participarea la această conferință, cu atît mai mult cu cît acestă manifestare nu a fost organizată de un partid politic.

CE „UITĂ" GHIȚĂ FALCĂ SĂ SPUNĂ ARĂDENILOR

(Urmare din pagina 1)

Acest document (cartea verde) te asigură numai în cazul pagubelor pricinuite unei terțe persoane și nu în caz de furt. Cu alte cuvinte, dacă provoci din vina ta un accident, atunci, în virtutea faptului că ești posesor de carte verde, pagubele produse celeilalte părți implicate în accident le plătește firma de asigurare. Mizând însă pe lipsa de informare a cetățenilor și pe buna credință a acestora, în speranța că nu se vor găsi și dintre cei care să-i verifice spusele, Ghiță Falcă minte cu nerușinare, vorbind, în mod deliberat, despre altceva atunci când îi sunt solicitate explicații precise, referitoare la asigurarea autoturismului.

Ce s-ar fi întâmplat în caz că autoturismul nu ar fi fost găsit de Interpol? S-ar fi întâmplat - și acest lucru trebuia să-l spună dl. Falcă - ca proprietarul de drept, adică CJ, în fond cetățeanul care l-a plătit, să rămână cu paguba. De ce? Pentru că șoferul găsit răspunzător de producerea pierderii nu ar fi avut de unde plăti suma de peste 540 milioane lei imputată. Un calcul simplu ne arată că această valoare de peste jumătate de miliard de lei nu ar fi putut fi acoperită de șofer nici în 20 de ani chiar dacă i-ar fi fost reținut salariul în întregime, ceea ce legal nu este permis. Din câte îmi amintesc, legea nu permite reținerea unei cote mai mari de jumătate dintr-un salariu, așa că în cel mai bun caz, șoferul ar fi achitat impunătoarea sumă imputată în următorii vreo 40 de ani... Practic, niciodată. Încât, cetățeanul se poate felicita cu adevărat pentru găsirea limuzinei furate, fiindcă altminteri ar fi fost nevoit să scoată alte parale de la teșcherea. Căci, nu-i așa - înălțimea sa, vicele Falcă nu era să se plimbe per pedes!

Întâmplarea care a produs atâta vâlvă nu este sub nici o formă o întâmplare banală, așa cum ar dori iresponsabilul vice Falcă! Ascunderea, timp de două-trei zile a tărășeniei, până ce un redactor de-al nostru a prins de veste, ne arată cât de nerușinat este vicele nostru. În nesimțirea sa și în total dispreț pentru cetățean, nici atâta bun simț nu a avut încât să informeze în mod public ce s-a întâmplat. Să-și fi asumat răspunderea pentru cele petrecute, să-și fi cerut scuze în fața opiniei publice pentru abuzul săvârșit și pentru daunele aduse cetățeanului, pentru înșelarea încrederii acordate de arădeni. Să fi dat dovadă de bună credință! N-a fost cazul la un Falcă needucat, un mocofan ajuns căpetenie în județul Arad! Un individ lipsit de simțul datoriei față de cetățean. Un tip care a învățat de la foștii comuniști ce au avut aceștia mai rău: minciuna și secretomania. Abuzul în relațiile cu cetățeanul. Acesta este vicele nostru Ghiță Falcă, membru marcant al PD!

P.S. **În legătură cu procesul de calomnie pe care mi l-a intentat dl. „vice" Falcă, informez cititorii încă o dată că nu l-am calomniat și voi câștiga procesul. La prima citare, la judecătorie, Ghiță Falcă n-a avut îndrăzneala să se prezinte. Păcat! În aceste condiții, s-ar putea ca procesul să se încheie aici.**

Raid cu jandarmii

PRINTRE HOMOSEXUALI, PROSTITUATE ȘI AMATORI DE SENZAȚII TARI

De peste un an și jumătate, la orice oră din zi și din noapte, patrulele de jandarmi ale Detașamentelor 4 și 5, aparținând de U. M. 0803 Timișoara, sunt la datorie pe străzile Aradului pentru a împiedica tulburarea liniștii publice. Problemele cele mai frecvente se întâlnesc la sfârșit de săptămână, când o mare parte a tinerilor frecventează discotecile și barurile. Principalul motiv pentru care jandarmii sunt nevoiți să intervină este consumul excesiv de alcool, în urma căruia consumatorii se manifestă în cele mai diverse moduri. Nici la sfârșitul săptămânii trecute lucrurile nu au stat altfel, deși a fost mai multă liniște decât de obicei.

Student supărat pe tomberoane

Peste 40 de jandarmi au fost vineri, sâmbătă și duminică pe străzile orașului, în punctele cheie. Persoanele care tulbură liniștea publică provin din cele mai diverse medii, de la elevi până la oameni fără nici un căpătâi. Astfel, primul client al patrulei de jandarmi din zona Podgoria a fost un student zurbagiu.

Năsui Raul Ștefan, din Cugir, student la Universitatea de Vest „Vasile Goldiș" din Arad, s-a supărat pe tomberoanele din Parcul Sindicatelor. După ce „eminentul" student a consumat mai mult alcool decât putea duce, a făcut exerciții de forță pe coșurile de gunoi din zonă. Intervenind prompt pentru a aplana situația, jandarmii l-au rugat să se legitimeze. Tânărul a crezut de cuviință să sfideze organele de ordine, după care le-a administrat acestora tot felul de injurii, mergând până la a-i amenința cu bătaia. „Luptătorul" a fost însă repede imobilizat și dus la baza de pe strada Săvinești. Ajuns acolo, a devenit foarte repede un mieluțel, rugându-se să fie iertat. Însă, cum ar trebui să știe toată lumea, cu jandarmii nu este de joacă, „fericitul" alegându-se cu o amendă de 1,6 milioane de lei.

Propunere indecentă

Primul contravenient din noaptea de sâmbătă a fost Gherman Gheorghe Petre, un client mai vechi al jandarmilor. Acesta, aflat în barul „Orhideea" din Piața Catedralei, a încercat să acosteze doi tineri, făcându-le propuneri indecente. Cei doi tineri, de loc din județul Hunedoara, au sărit, practic, în fața mașinii jandarmeriei, pentru a scăpa de „agresor".

Pentru că a refuzat să se legitimeze, a fost urcat în dubă și dus la sediu. Acolo a provocat un adevărat circ. În prima fază a declarat că este lucrător la penitenciar, iar apoi că este impiegat de mișcare la gara Curtici.

La un control mai amănunțit s-a găsit asupra lui o furculiță ascunsă la ciorap, despre care individul a declarat că o ține pentru a se apăra de scandalagii. Întrebat cât a băut, pentru că se clătina vizibil pe picioare, Gherman i-a răspuns căpitanului Slev că trebuie să se gândească.

După câteva telefoane, jandarmii au aflat că impiegatul de mișcare a fost dat afară din serviciu pentru delapidare. Încercând să impresioneze asistența, Gherman s-a aruncat pe jos, după care, pentru că nu l-a luat nimeni în serios, a început să înjure jandarmii, care încercau să-l potolească. În final, racolatorul de tineri a fost amendat cu 800 mii lei. Pentru că mai are o amendă similară din data de 10 octombrie, pentru neplata lor, Gherman riscă o pedeapsă cu 80 de zile de închisoare.

Prostituatele - la plimbare nocturnă

Viața de noapte a Aradului nu ar fi completă fără fetițele care ies la șosea pe timp de noapte. Mânate de lipsa banilor, sau pur și simplu de plăcere, acestea se plimbă în grup pe bulevard, la orele înaintate. Punctele principale unde prostituatele speră să agațe un client serios sunt restaurantul Corona, Libelula și chiar discotecile. Ele sunt.cunoștințe mai vechi ale patrulelor de jandarmi și se legitimează conștiincioase, fără a opune rezistență. Avertizate în mai multe rânduri consecutiv, fetițele mai primesc și câte o amendă, dar totul este fără nici un efect. A doua zi sunt din nou pe stradă, în căutarea amatorilor de plăceri.

„Impiegatul" Gherman, dispus să vorbească și în lipsa avocatului pe care l-a solicitat

Micălaca - cel mai periculos cartier

În topul cartierelor cu probleme, pe primul loc se situează Micălaca, unde, de cele mai multe ori, jandarmii sunt nevoiți să intervină în forță. **„Avem aici clienții noștri, cunoștințe mai vechi, care ne fac tot timpul probleme: tineri de 17-18 ani care se cred mari bătăuși și-și încearcă forțele pe cei mai slabi decât ei. Am reușit însă cât de cât să facem ordine în găștile respective, le-am amendat de mai multe ori consecutiv cu amenzi maxime și acuma s-au mai potolit"**, ne spune unul dintre jandarmi.

La polul opus se află cartierul Grădiște, unde conflictele sunt foarte rare. **„Acolo, chiar dacă ești femeie sau copil poți ieși la orice oră din noapte pe stradă, fără a fi acostat. În rest, s-a cam făcut ordine, de când patrulăm. N-am făcut nici un fel de concesii și n-am iertat pe nimeni. Ne cam știu de frică."**

„Legea nu ne ajută cu nimic"

Un „of" al jandarmilor este legislația în vigoare care, spun ei, „este făcută pentru infractori și nu împotriva lor."

Căpitanul Slev Nicolae, care ne-a însoțit în patrularea nocturnă, ne spunea: **„De exemplu, în alte state nu te poți apropia de jandarmi. Carabinierii italieni, care sunt echivalentul nostru, au voie să tragă asupra persoanelor care se apropie la mai mult de trei metri de ei, fără a fi chemate. La noi, situația este de așa natură, încât, deși ești înjurat, scuipat și îmbrâncit, nu ai voie să ripostezi violent. Singura noastră „armă" sunt amenzile pe care le aplicăm și singurul motiv pentru care am reușit să facem cât de cât ordine este acela că n-am iertat pe nimeni și am dat amenzi maxime recidiviștilor. Altă modalitate de a-i opri nu avem."**

Arădenii se simt în siguranță

Știindu-se păziți atât de polițiști cât și de jandarmi, arădenii nu se tem să iasă noaptea pe străzi.

Una din vânzătoarele de la chioșcurile din Piața Romană, deschise toată noaptea, ne-a spus că de când există patrulă în zonă, scandalurile au încetat aproape de tot. „Nu ne mai temem să stăm aici toată noaptea pentru că ne simțim în siguranță cu jandarmii lângă noi."

SORINA AMBRUȘ
FOTO: V. MUSCĂ

NOI TARIFE LA SERVICIILE POȘTALE CONCURENȚIALE EXTERNE

(valabile din 15 octombrie)

INDICAȚII ȘI SERVICII SPECIALE

1. Recomandat - 27000 lei
2. Expres - 15000 lei
3. Confirmare de primire - 27000 lei
4. Pentru valoarea declarată, pentru fiecare 50.000 lei sau fracțiune de 50.000 lei - 6000 lei
5. Par avion, până la 20 g: Europa - 3000 lei; Restul Lumii - 10000 lei
   - între 20 - 50 g: Europa - 4000 lei; Restul lumii - 15000 lei

COLETE EXTERNE

a) Tarif în funcție de greutate, țara de destinație și calea de îndrumare (terestră și aeriană)

b) Tarif fix pentru prezentarea la vamă - 11000 lei

c) Tarif fix pentru expedierea cu valoarea declarată - 26000 lei

d) Tarif pe valoarea declarată, pentru fiecare 50000 lei sau fracțiune de 50.000 lei; valoarea maximă declarată este de 164.000.000 lei - 6000 lei

e) Tarif pentru indicații speciale:
- Expres - 15000 lei
- confirmare poștală de primire AR - 27000 lei
- predarea coletului personal destinatarului (în mâna proprie) - 5000 lei

f) Tarif pentru „fragil" sau „voluminos" - 50% peste tariful pe trepte de greutate și se tarifează separat.

g) Tarif de factaj
- până la 5 kg - 6000 lei
- peste 5 kg - 11000 lei

Tarifele includ T.V.A. 19%.

Actualele modificări de tarife nu vizează corespondența simplă internă și externă, imprimatele interne și externe și mandatele poștale, pentru care rămân valabile tarifele poștale din data de 20.08.2001.

SCRISOARE DESCHISĂ ARĂDENILOR (inclusiv domnului Ovidiu Marian)

La 18 luni de la alegerile locale, continuu să vin în fața arădenilor arătând modul în care, prin activitatea mea, le-am susținut interesele, răspunzând în acest mod și acuzelor formulate de directorul Gospodăririi Comunale.

Voi vorbi acum despre promisiunile mele electorale. Am arătat pe larg care dintre ele sunt realizate, care nu sunt încă realizate și pe care intenționez să le realizez în următorii doi ani și jumătate ai acestui mandat. Nerealizările mi le voi recunoaște public, cu demnitate și voi da explicațiile de rigoare, urmând ca, după caz, să îmi cer scuze electoratului arădean.

În ceea ce privește Zona Industrială Arad, am declarat personal că ea a fost demarată în timpul mandatului domnului Valentin Paul Neamț, pe care, surprinzător, domnul Ovidiu Marian îl laudă acum, dar sunt convins că arădenii nu au uitat modul barbar în care acesta l-a atacat în campania electorală. Și, dacă bine îmi aduc aminte, nu a fost guvernare PNȚCD, ci guvernare CDR în coaliție cu alte formațiuni politice, sau trebuie să tragem concluzia că nimeni nu mai contează în afară de PNȚCD?

Mă declar mulțumit de relațiile pe care le-am avut cu Consiliul Local al Municipiului Arad și pot spune că am lucrat bine, deși am avut două-trei momente în care unele lucruri trebuia să fie precizate, dar situația aceasta e inerentă într-o democrație.

În scrisoarea deschisă pe care mi-a adresat-o recent, domnul Marian face referire la momentul votării incineratorului. Doresc să precizez că încă nu s-a demonstrat că incineratorul ar fi o soluție nefericită, așa cum susține consilierul amintit și că, odată cu apariția altor acte normative, a trebuit să ne adaptăm documentației și să organizăm o altă licitație.

Același domn afirmă că taxa pentru gunoiul menajer se plătește în dolari, dezinformând astfel populația Aradului, ca de obicei, știut fiind că în România nu se efectuează plăți în dolari, dar în foarte multe locuri, chiar și la BNR, acestea se raportează la cursul dolarului.

Cu privire la înființarea celor două servicii publice și la cifrele inexacte pe care domnul Marian le deține, nu doresc să mai dau

explicații, ci doar să reamintesc faptul că în Consiliul Local s-a votat ceea ce a propus executivul. Hotărârea adoptată nu a fost atacată în contencios administrativ de către Prefectură și, deci, poate că ar trebui să se înțeleagă că și acest aspect reprezintă o latură a democrației.

Domnul Ovidiu Marian aduce critici legate de sumele alocate pentru spațiile verzi ale orașului, dar uită să precizeze cine sunt consilierii care au cerut diminuarea drastică a sumelor pentru studiul de peisagistică, de aceea, pentru arădeni, voi spune eu acest lucru: consilierii sunt Marcel Chișcan și Ovidiu Marian.

Lecția de creștinism, pe care domnul Ovidiu Marian dorește să mi-o dea în cea de-a doua parte a scrisorii sale deschise, aș fi dorit să o primesc de la cineva calificat și nu de la dumnealui. Consider că un primar care răspunde în fața legii și a Divinității are dreptul să ceară demisia unui director care conduce o societate comercială care înregistrează în anul 2000 pierderi de 341 milioane lei, și care ar trebui să răspundă solidar în ceea ce privește prejudicierea S.C. Gospodărirea Comunală SA cu 985 milioane lei. Revin cu claritate și îi transmit domnului Marian că poate să-și dea demisia.

Ca un bun creștin, nu pot fi nedrept și să susțin amendarea „celor mici" pentru încălcarea legii și să trec cu vederea prejudicii se sute de milioane de lei, doar pentru că acela sub conducerea căruia s-au produs este un director.

La întâlnirea cu reprezentanții Consiliului Metropolitan Kirklees nu am invitat consilierii PNȚCD pentru că tocmai aflasem că lucrează intens la promovarea unui referendum pentru destituirea primarului și am vrut să le las timp pentru acest demers, dorindu-le succes în continuare. Acestor consilieri le spun: Dacă doriți să fiți respectați, începeți să respectați!

Deși nu sunt un creștin atât de bun, l-am angajat recent pe Marian Liviu, tatăl consilierului Ovidiu Marian, fără să țin cont că fiul său este cel mai mare atacator al subsemnatului. Când mă învață pe mine ce să fac cu iubirea aproapelui și cu piatra, domnul Marian uită cu desăvârșire,că un bun creștin ca dânsul a concediat o mulțime de oameni, unii dintre ei câștigând procesele împotriva GCA, instanțele de judecată obligându-l la reangajarea lor și, tot ca un bun creștin, le-a plătit retroactiv salariile, din banii arădenilor. De ce să piardă arădenii acești bani, pentru că nu ei au luat decizia greșită, când, de fapt, ar trebui să răspundă cel care a făcut acest lucru, fără a informa în prealabil și Consiliul de administrație.

Domnul Ovidiu Marian afirmă că îi sunt dușman. La aceasta îi răspund simplu: Vă doresc ca în viață să nu aveți alt dușman mai mare ca mine, deși am îndoieli serioase cu privire la acest fapt. Ca dovadă a dușmăniei mele, atunci când ați fost reclamat, v-am abordat atât direct, telefonic, cât și prin intermediul domnului director Surdu, trimițându-vă reclamațiile primite tocmai pentru a nu fi lovit pe la spate. Oare dumneavoastră, domnule Marian, ați fi făcut la fel?

În scrisoarea sa deschisă, domnul consilier se referă și la controalele efectuate în cadrul SC Gospodărirea Comunală S.A. Arădenii trebuie să știe că s-au efectuat controale la toate societățile din subordinea CLM Arad. În urma prezentării rezultatelor acestor controale în cadrul Consiliului Local, consilierii au decis ca, la fiecare trei luni, să fie efectuate astfel de acțiuni, fapt ce demonstrează că am avut dreptate. Acesta e marele câștig. Prin urmare și domnul Marian și ceilalți directori trebuie să se supună hotărârilor luate.

Ar mai fi multe de spus, dar mă opresc aici convins fiind de faptul că pomul se cunoaște după roade și că *abyssus abyssum invocat*.

Ing. dipl. DOREL POPA
Primarul Municipiului Arad

„DACĂ AM AVEA APARATURĂ, AM PUTEA FACE MULT MAI MULTE"

Dialog cu dr. Magdalena Țurlea, medic primar oftalmolog, șeful Secției Oftalmologie a Spitalului Clinic Municipal

- Care este specificul secției pe care o conduceți?

- Secția oftalmologie a Spitalului Municipal este singura din tot județul care asigură urgențele 24 de ore din 24. Avem serviciu de gardă permanent. La noi vin pacienți din tot județul.

- Cu ce cazuri vă confruntați la urgențe?

- Pentru om, dacă i-a intrat pe stradă un fragment de praf în ochi, este o urgență. Pentru că îl supără, îl doare. Urgențe mari sunt cele date de traumatisme în general, atacurile de glaucom care sunt urgențe majore ale patologiei oftalmologice...

- Ce înseamnă atac de glaucom?

- Este o boală acută care survine brusc, în plină sănătate, fără ca bolnavul să știe că este bolnav de ochi. El nu știe că are o anumită conformație care într-o anumită situație îi declanșează acest atac de glaucom ce înseamnă o durere violentă oculară și perioculară și chiar pe o parte din cap. Poate să fie însoțită de vărsături, de dureri abdominale, chiar de niște fenomene vegetative care uneori sunt confundate cu afecțiuni ale aparatului digestiv sau alte afecțiuni și sunt duse la urgențe la Spitalul Județean.

- Vă confruntați cu multe astfel de cazuri?

- Sunt perioade. Acum ne aflăm într-o perioadă în care apar destul de frecvent. Depinde oarecum de anotimp. Primăvara și toamna sunt mai accentuate.

- Ce puteți să le faceți acestor pacienți?

- Le acordăm prima urgență, adică le scădem tensiunea intraoculară după care aceste forme de glaucom se operează.

- Efectuați zilnic operații?

- Da, se fac operații în fiecare zi.

- Care este aparatura pe care o aveți la dispoziție?

- Ar fi loc pentru mult mai mult. Oftalmologia este o disciplină care are nevoie de multă aparatură și în ultima perioadă progresul este foarte rapid în acest domeniu. Acum se merge pe

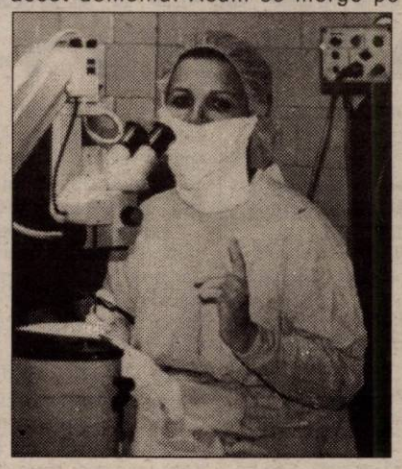

partea computerizată, electronică. Dacă am avea așa ceva, am putea face mult mai multe. Dar suntem limitați de ceea ce avem.

- Au existat situații când v-ați simțit depășiți din cauza aparaturii de care dispuneți?

- Sigur că da. Și atunci îi trimitem pe bolnavi într-o clinică sau într-un loc unde știm că există aparatură și unde se poate face intervenția sau investigația respectivă. În general la București. La Timișoara mai puțin pentru că nici ei nu sunt foarte dotați.

- Când a fost făcută ultima achiziție a unui aparat pentru Oftalmologie?

- Nu mai țin bine minte. Cred că prin '94-'95. E vorba de microscopul operator. Fără el nu puteam face implant de cristalin. Și asta facem zilnic. Problema este că bolnavii, în marea lor majoritate, chiar dacă sunt asigurați, trebuie să-și plătească cristalinul artificial. Costul integral al cristalinului este de 1,25 milioane de lei, din care Casa de Asigurări ar trebui să plătească 1,1 milioane. Dar Casa nu plătește decât pentru foarte puțini, cam doi-trei pe lună. Din lipsă de fonduri, spun ei.

- Există o categorie de vârstă predominantă între pacienții care vă solicită?

- În general, vârsta a treia. Traumatologia este specifică tinerilor, iar patologia specific oftalmologică (glaucoame, cataracte) sunt caracteristice celor de peste 60 de ani.

- Se face, la secția pe care o conduceți, transplant de cornee?

- Nu, noi nu am făcut aici. Și nici nu am avut instrumentarul necesar. Eu, spre exemplu, operez cu instrumente cumpărate de mine pentru că ceea ce îți oferă spitalul...

- Și-atunci unde se poate face transplant de cornee?

- La București, în vreo trei centre. La Cluj nu mai știu sigur dacă se face... Noi trimitem pacienții în general la București. Dar nu am avut prea mulți.

- În ce situații apare necesitatea unui transplant de cornee?

- În cazul unei afecțiuni a corneei care lasă urme. Rămâne o cicatrice la nivelul căreia corneea nu mai este transparentă. Iar dacă este centrală, omul nu mai vede. Și în acest caz se pretează un transplant de cornee. Pentru a reda claritatea corneei și, implicit, vederea.

- Sunt necesare controalele periodice la medicul oftalmolog?

- Pentru purtătorii de ochelari sunt necesare cel puțin anual. Pentru copii, mai des. Pentru ceilalți, atunci când au vreo problemă.

DIANA DUȚU

Dr. Crâsnic - la examen

Dr. Ioan Crâsnic, directorul Direcției de Sănătate Publică (DSP) Arad se pregătește de examen. Acesta va avea loc la București și constă în susținerea unei lucrări și verificarea cunoștințelor din domeniul legislației sanitare. Nu se știe cu exactitate care este data examinării, ci doar că aceasta trebuie să aibă loc până la 15 noiembrie. Dr. Crâsnic ar vrea ca examenul să fie cât mai târziu pentru a avea timp să se pregătească cât mai bine. Nu s-ar putea spune că nu are emoții, cu toate că este obișnuit cu examenele. Însă, de obicei, el se află în postura examinatorului.

De data aceasta, rolurile sunt schimbate. Dr. Crâsnic concurează pentru ocuparea postului de director general al DSP. El a fost numit în

această funcție în primăvara acestui an, însă pe perioadă determinată, prelungită din trei în trei luni.

Odată cu dr. Ioan Crâsnic, la București va merge și dr. Ionel Drăgănescu care va lupta pentru funcția de director adjunct al DSP.

D. DUȚU

Sensiblu nu vrea desființarea lanțurilor de farmacii

Sensiblu - singura firmă care are două farmacii în Arad - contestă, alături de alte două lanțuri naționale de farmacii, un ordin al Ministerului Sănătății și Familiei privind înființarea unităților farmaceutice, precum și proiectul Legii privind medicamentele de uz uman, aflat în atenția Parlamentului. Farmaciștii particulari consideră că există o distincție clară între cele două procese de decizie care au loc într-o farmacie: una este decizia profesională care revine farmacistului și alta este cea managerială, care revine proprietarilor.

Amintim că, recent, Comisia de Sănătate a Camerei Deputaților a stabilit că producătorii nu au voie să dețină decât o farmacie (și nu lanțuri de farmacii, ca până acum), iar distribuitorii și farmaciștii nu au dreptul să posede mai mult de o farmacie în fiecare oraș. Farmaciștii particulari cred că nu se poate vorbi de impunerea unor condiții restrictive în autorizarea unor noi farmacii, cât timp România se află printre ultimele țări din Europa în privința numărului de astfel de unități. De asemenea, ei susțin că noile reglementări ar contraveni politicii generale a Guvernului de aderare la Uniunea Europeană, poziției Consiliului Concurenței și intereselor pacienților.

D. DUȚU

TÂRGUL ȘI FORUMUL ONG-URILOR – UN SUCCES

**Au fost atrași 200 de voluntari*

După două zile foarte încărcate, târgul și forumul ONG-urilor și-au închis, sâmbătă, porțile. Aproximativ 20.000 de vizitatori s-au interesat de organizațiile neguvernamentale din Arad. **„Cea de-a cincea ediție a târgului a fost un succes real. Impactul a fost mult mai mare decât în anii precedenți, aspect sesizat și de invitații de la București și din celelalte orașe din țară. Chiar dacă s-a aflat la prima ediție, și oganizarea forumului a fost la fel de apreciată. În cadrul acestuia s-au stabilit rezoluțiile, care urmează să fie concentrate la forumul național din decembrie"** - spune **Christian Cojocaru,** director al Centrului de consultanță și colaborare între ONG-uri și administrația publică locală, instituția care a organizat cele două manifestări. Încă o realizare ce trebuie punctată se referă la voluntariat. Au fost atrase în jur de 200 de persoane (în general, studenți și tineri) dispuse să activeze, fără vreo pretenție financiară, în ONG-uri din diverse domenii.

D. DUȚU
Foto: ONORIU FELEA

Pentru protecția copiilor defavorizați

640.000 DE EURO - ÎN DRUM SPRE ARAD

O delegație a Direcției Generale pentru Protecția Drepturilor Copilului (DGPDC) Arad s-a aflat, săptămâna trecută, la București pentru a semna contractele de finanțare pentru trei proiecte: centru de îngrijire de zi pentru 30 de copii din Arad, centru de îngrijire de zi și recuperare pentru 80 de copii cu nevoi speciale din Arad și centru de tip familial pentru 30 de copii cu handicap sever - centru care va funcționa în comuna Birchiș. Finanțarea pentru aceste proiecte a fost obținută în vară, când DGPDC Arad a participat la o licitație în cadrul Programului PHARE-Ro „Copiii mai întâi". Suma câștigată pentru cele trei proiecte este de aproximativ 800.000 de Euro. Într-o lună de zile se așteaptă ca 80% din fonduri să sosească la Arad pentru ca proiectele să se poată derula în condițiile prevăzute. **„Termenul de finalizare a lucrărilor de la cele trei centre este 30 septembrie 2002. Atunci vorbim de implementarea proiectelor, după care începe funcționarea"** - precizează **Rodica Crainic,** șef Serviciu Monitorizare în cadrul DGPDC Arad. Fondurile asigurate de Comunitatea Europeană sunt nerambursabile și reprezintă 98% din costul implementării proiectelor. Diferența este asigurată de Consiliul Județean, prin Direcție. Aceasta este instituția care va asigura și funcționarea serviciilor prevăzute în proiecte, pe o perioadă de trei ani, urmând ca ulterior să preia toate cheltuielile.

D. DUȚU

Ce faci de Revelion?

Îți spunem noi! Te abonezi la CONNEX si vii la Moneasa!!!

Sejur de 5 zile la Hotel Parc din Moneasa pentru două persoane cu transport, cazare si masa de Revelion inclusă***.

Siemens A35
755000 Lei**

Motorola V2288 - 714000 lei**
Alcatel OTE - 829000 lei**

Și în plus pentru fiecare abonament primești pe loc **un cadou surpriză.**

Oferta CONNEX valabilă până la 31 octombrie
Abonează-te la CONNEX până la 31 octombrie 2001 și indiferent de abonamentul ales, beneficiezi de 50% reducere la abonament timp de 6 luni*.
În plus cumpără și activează orice cartelă SIM reîncărcabilă CONNEX Go! sau KAMARAD în perioada 1-31 octombrie 2001 și vei beneficia de o reducere de preț uimitoare de $12, la $7

BestSound
www.bestsound.ro

dealer autorizat CONNEX

Str. Lucian Blaga, Nr 13
(Vis-a-vis de Comisariat)

(2205016)

*primele 6 luni de contract; **Nu include TVA; valabil doar cu conectare la CONNEX; în limita stocului disponibil.
***tragerea la sorți va avea loc în 20 decembrie 2001

LA RUȘI, DUPĂ APĂ MINERALĂ

UTA și-a mai trecut în cont încă trei puncte prin victoria, la limită, asupra celor de la Industria Sârmei și se menține acolo în față, stând parcă la pândă pentru un loc de candidată la „A". Ca și în meciul de la Timișoara, autorul golului victoriei a fost Miculescu, un vârf care, iată, devine de la meci la meci tot mai eficient. Întrebarea e unde sunt ceilalți? Dar, importantă e victoria, mai ales în perspectiva următorului meci, de la Satu Mare, cu Olimpia, echipă ce a pus-o de mămăligă cu studenții clujeni. Dacă și etapa viitoare îi iese pasienta lui Ionuț Popa, înseamnă că poate intra în „cărți" și va putea aborda promovarea, după cum și-a propus la un moment dat. Dar până atunci mai trebuie încheiat turul, cu restanța la Alba Iulia, după care vine returul. Deocamdată singurii care au câștigat în deplasare au fost oltenii lui Sorin Cârțu, echipă ce a adunat +9 la „adevăr", adică tot atât cât poate face și UTA din următoarele deplasări.

În derbyul arădean al Diviziei „C", disputat la Ineu, învingători au fost elevii lui Marcel Coraș, după un meci cu scântei și multe probleme, în timp ce „telefoniștii" au reușit să întoarcă rezultatul spre final de meci cu minerii din Petrila, tot așa cum și „petroliștii" nu au mai ratat ocazia de a-și trece în cont punctele victoriei. Păcat că nici una din cele patru formații arădene nu contează în lupta pentru promovare. Poate la anul.

Incontestabil, evenimentul sportiv al săptămânii trecute a fost partida de baschet din cadrul Cupei Koraci, în care campioana României, West Petrom Arad i-a întâlnit pe rușii de la Lokomotiv Mineralny Vody, clasați pe locul 3 în campionatul lor. Sigur, având în vedere nivelul baschetului rusesc, la care mai trebuie să-i adăugăm și pe cei doi americani, victoria lor pare normală. Poate diferența de 40 de puncte să fie cam mare, ai noștri fiind, și bolnavi (unii) și emotivi, fapt pentru care au cedat pasul încă de la început. Dar să nu uităm în fața cui. În fața unor jucători ce au în spate școala baschetului rusesc, încoronată cu titluri olimpice și mondiale. Ca să nu mai vorbim de lituanianul care, cu „naționala" sa era să-i facă de mirul lumii pe americanii din NBA la Olimpiada de la Sydney. Asta ca să știm cu cine jucăm și să nu rămână unii antrenori cu impresia că baschetul începe și se termină la confluența râurilor Sava și Drava. E bine că jucăm în Cupa Koraci, chiar dacă am dat de un adversar redutabil, de la care avem ce învăța. Important e ca în meciul retur să nu meargă băieții doar să testeze calitățile apelor minerale de la ruși. Cu cât mai multe meciuri, cu atât mai bine pentru noi. Salutară și înscrierea echipei noastre campioane în Liga de Sud-Est, unde are asigurat un program de opt meciuri, dintre care patru în fața propriilor spectatori. Doar așa poate crește și nivelul baschetului românesc, nu cu adversari gen Cimentul Fieni sau Rapid București, echipă cu care „petroliștii" au făcut scorul campionatului.

Fetele de la BC ICIM Arad sunt în grafic, cel puțin după primele două meciuri, în drumul lor spre un nou titlu. Va fi mai greu anul acesta, având în vedere plecările din lot, dar nu imposibil.

ALEX. CHEBELEU

FOTBAL - DIVIZIA A

Rezultatele etapei a X-a: Astra Ploiești-Oțelul Galați 0-0, F.C. Brașov-Petrolul Ploiești 4-1, Ceahlăul P. Neamț-F.C. Argeș 2-0, Dinamo-F.C. Național 0-0, F.C. Farul-„U" Craiova 5-3, Sportul Stud.-FCM Bacău 1-3, UMT Timișoara-Gloria Bistrița 4-1, Rapid-Steaua 3-0.

Clasamentul

1. Rapid	10	7	3	0	18-6	24 (+9)
2. Dinamo	10	5	4	1	25-12	19 (+4)
3. Steaua	10	6	1	3	21-12	19 (+4)
4. F.C. Național	10	4	5	1	17-8	17 (+2)
5. Gloria B-ța	10	5	1	4	9-14	16 (+1)
6. F.C. Farul	10	4	3	3	17-15	15 (0)
7. F.C. Brașov	10	4	3	3	12-10	15 (0)
8. FCM Bacău	10	4	2	4	15-12	14 (-1)
9. Oțelul	10	3	4	3	9-9	13 (-2)
10. „U" Craiova	10	3	3	4	13-16	12 (-3)
11. Astra Pl.	10	2	5	3	10-9	11 (-7)
12. Ceahlăul	10	3	2	5	12-14	11 (-4)
13. Sportul Stud.	10	3	1	6	13-19	10 (-5)
14. Petrolul Pl.	10	2	3	5	8-17	9 (-3)
15. F.C. Argeș	10	2	2	6	6-18	8 (-7)
16. UM Timișoara	10	1	2	7	8-22	5 (-10)

Etapa viitoare (27-28 octombrie 2001): F.C. Argeș-Rapid, F.C.M. Bacău-Astra Ploiești, Gloria Bistrița-Dinamo, „U" Craiova-Sportul Stud., Oțelul Galați-F.C. Brașov, F.C. Național-F.C. Farul, Petrolul Ploiești-Ceahlăul P. Neamț, Steaua-UM Timișoara.

ÎN DIVIZIA B:

● Trei puncte și atât pentru UTA ● Extensiv câștigă dintr-un penalty dubios ● Baia Mare a revenit după ce a fost condusă ● Greu a fost și pentru F.C. Bihor ● Someșul începe să se învolbureze ● Pandurii nu iartă ● Gazul nu a fost stins la Petroșani ▼ Remiză albă în duelul nou-promovatelor

Au învins, dar n-au convins

F.C. UTA - INDUSTRIA SÂRMEI CÂMPIA TURZII 1-0 (0-0)

Stadion UTA, teren bun, timp excelent pentru fotbal, spectatori 3000. A marcat: Miculescu - min. 66.

Șuturi 7-4, pe poartă 3-2, cornere 5-2.

F.C. UTA: Mârne-Panin, Zaha, Botiș, Panaitescu-Buhuș (min. 76 - Luca), Todea (min. 90 - A. Drăgan), Precious, Ciubăncan-Miculescu, Kent (min. 82 - Turcan).

CÂMPIA TURZII: Ceclan-Foro, Gatea, Hidișan (min. 75 - Fodor), Dâmbean-Șimon, Oncică, Neguț, Kallai (min. 83-Ghiță)-Timar, Anca.

Au arbitrat, în general bine: Mihai Breaz (Blaj) - la centru, Marian Deaconu (Ploiești) și Boris Ganea (Slobozia) - asistenți.

Observator FRF: Tiberiu Demian - Zalău.

Cartonașe galbene: Todea, Ciubăncan, Buhuș, respectiv Oncică, Ceclan.

Așa cum anticipam, UTA nu a avut o viață ușoară în meciul de sâmbătă, contra celor din Câmpia Turzii. Formația oaspete a știut să se închidă în apărare, să se țină bine la centrul terenului, chiar dacă nu a fost periculoasă în atac. Unde să mai punem și faptul că UTA a evoluat mai modest, chiar slab în primele 45 de minute. Golul marcat de Miculescu, în partea secundă a întâlnirii, a însemnat și golul de trei puncte, căci - în rest - UTA s-a descurcat destul de greu, părând că evoluează în deplasare, nu acasă, în ultimele 20 de minute.

Avea dreptate antrenorul Ionuț Popa când spunea că echipa a făcut cel mai slab meci din actualul campionat. A fost și greu, însă jucătorii arădeni și-au făcut-o cu mâna lor, prin prestația avută, de multe ori haotică și fără orizont. Așa că utiștii să se bucure enorm de cele trei puncte.

În primul mitan, doar patru faze de poartă, două de fiecare parte. Astfel, în min. 9, Todea a șutat cu șpițul din mijlocul careului mare, însă Ceclan a prins în ultimul moment, pentru ca în min. 23, Miculescu să tragă din aceeași poziție peste.

Partea a doua a reprizei i-a găsit pe vizitatori mai aproape de poarta arădeană, însă șuturile lui Neguț, dar mai ales Anca, l-au găsit la post pe Mârne.

După pauză, elevii lui Ionuț Popa au reușit să fie ceva mai periculoși, dominând mai mult, iar ocaziile lui Todea și ale lui Kent (cea mai mare din acest meci, șut spre poarta părăsită de Ceclan, dar apărut ca din pământ Gatea a respins) anunțau parcă golul ce avea să cadă.

Era min. 66, când Precious l-a angajat excelent pe Buhuș, pe partea dreaptă, acesta a centrat perfect pe capul lui Miculescu, mingea a trecut de Ceclan, însă un apărător a respins în față, doar până la același Miculescu, care a îndeplinit - apoi - o simplă formalitate: 1-0.

După gol, „sârmarii" au ieșit la joc, au dominat teritorial, au fost mai tot timpul în jumătatea de teren adversă, dar nu și-au creat nici măcar o ocazie clară de gol.

Finalmente, UTA a învins, dar nu a convins. Însă, punctele sunt cele care rămân și contează.

LEO SFÂRA

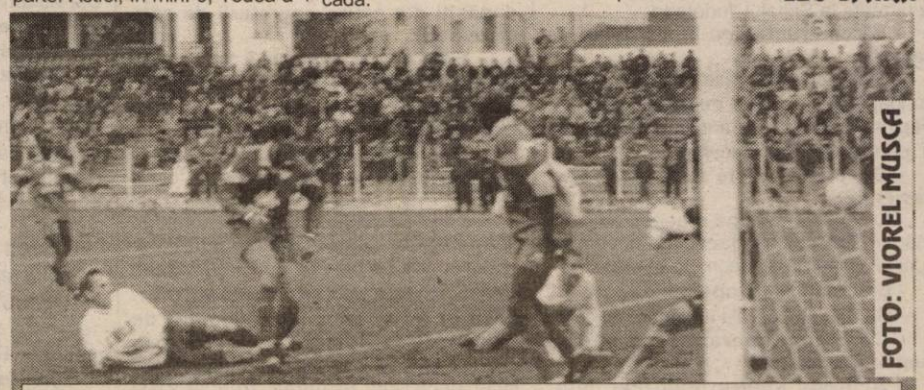

FOTO: VIOREL MUSCA

Miculescu, din 6 metri, înscrie unicul gol al meciului. Fază din partida F.C. UTA-Ind. S. Câmpia Turzii, scor 1-0

50 DE MILIOANE DE LEI, DE LA SENATORUL ONACA

La stația de amplificare a stadionului UTA, imediat ce a început repriza secundă, s-a anunțat prezența la meci a mai multor personalități. E vorba de primarul Dorel Popa, subprefectul Florin Remețan și - surpriză - senatorul PRM, Constantin Onaca.

Acesta a pus la bătaie 50 de milioane de lei, primă pentru jucătorii arădeni, în cazul în care reușesc să învingă formația din Câmpia Turzii. Culmea, din acel moment, băieții antrenați de Ionuț Popa au apăsat puțin pe accelerator -parcă până atunci evoluția lor fiind cu frâna trasă - și golul lui Miculescu, din minutul 66, l-a făcut pe senator să aplaude - în picioare - reușita „alb-roșilor".

Banii au fost oferiți personal de Constantin Onaca, jucătorilor, chiar în vestiar, după meci.

LEO SFÂRA

DECLARAȚII DUPĂ MECI

Ionuț Popa (antrenor principal F. C. UTA): „Astăzi (n. n. - sâmbătă) am avut cel mai greu meci din campionat. Am avut date despre Câmpia Turzii, știam că joacă în linie, la ofsaid, dar nu credeam că e și agresivă, în sensul bun al cuvântului. Pe fondul unui joc mai slab al nostru, mai ales în prima repriză, s-a pus - apoi - doar problema scorului și - iată - Miculescu ne-a scos din nou. A fost cel mai slab joc din actuala ediție de campionat, dar în viața fiecărei echipe există o asemenea evoluție. E vorba de o scădere de formă a băieților, am privit puțin meciul și de sus, iar în final ați văzut că ne-a fost greu. Nu am fost agresivi, nu am făcut presing, nu ne-a prea ieșit jocul nostru. Sper ca toate acestea să se întâmple la partida de săptămâna viitoare, de la Satu Mare, cu Olimpia."

Adrian Coca (antrenor principal - I. S. Câmpia Turzii): „Sunt nemulțumit de rezultat și de faptul că am punctat doar la impresia artistică. Nu am fost cu nimic mai prejos decât UTA, însă am plecat dinainte învinși, ne-am speriat de renumele ei. Sunt supărat că am luat gol dintr-o fază care nu spunea nimic și pentru că nu am fructificat vreo ocazie. Ce să mai spun de ultimele minute, când am presat și nu am reușit să egalăm. UTA e o echipă ce se bazează pe doi atacanți puternici, care joacă cu redublări și cu mult angajament, ca și echipa de acum 20 de ani (!?!?). Nu am văzut Baia Mare, dar cred că UTA se poate bate la promovare, căci e apropiată valoric de Extensiv.

LEO SFÂRA

Rezultatele etapei a XI-a

F.C. UTA-Industria Sârmei Câmpia Turzii 1-0, ASA Tg. Mureș-Extensiv Craiova 1-2, F.C. Baia Mare-Apullum A. Iulia 3-1, F.C. Bihor-CSM Reșița 1-0, „U" Cluj-Olimpia S. Mare 3-0, Pandurii Tg. Jiu-„Poli" Timișoara 2-0, Jiul Petroșani-Gaz Metan Mediaș 0-0, Minaur Zlatna-Internațional Pitești 0-0.

Clasamentul

1. F.C. Baia Mare	11	8	2	1	23-10	26 (+11)
2. Extensiv Craiova	11	7	3	1	19-9	24 (+9)
3. F.C. UTA	10	8	0	2	17-7	24 (+6)
4. F.C. Bihor	11	5	4	2	18-8	19 (+1)
5. Pandurii	11	4	5	2	9-6	17 (-1)
6. Gaz Metan*	11	7	2	2	23-9	16 (-2)
7. I.S. Câmpia Turzii	11	4	3	4	16-15	15 (0)
8. CSM Reșița	11	4	3	4	10-15	15 (0)
9. Apullum A.I.	10	3	5	2	20-14	14 (+2)
10. I. Pitești	11	3	4	4	17-15	13 (-2)
11. „U" Cluj	11	2	5	4	16-13	11 (-7)
12. Minaur Zlatna	11	2	4	5	11-18	10 (-8)
13. Olimpia S.M.	11	3	1	7	15-24	10 (-5)
14. „Poli" Timiș.	11	1	3	7	11-27	6 (-9)
15. ASA Tg. Mureș	11	1	2	8	6-23	5 (-13)
16. Jiul P.	11	1	2	8	8-26	5 (-13)

**** Echipă penalizată cu 7 (șapte) puncte.***

Etapa viitoare (sâmbătă, 27 octombrie 2001): Olimpia S. Mare-F.C. UTA, „Poli" Timișoara-ASA Tg. Mureș, Industria Sârmei Câmpia Turzii-Pandurii Tg. Jiu, Gaz Metan Mediaș-Minaur Zlatna, Extensiv Craiova-F.C. Baia Mare, Apullum A.Iulia-CSM Reșița, Internațional Pitești-„U" Cluj, Jiul Petroșani-F.C. Bihor.

FOTBAL - DIVIZIA C

Ciprian Roșca lovește din nou!

C.S. TRICOTAJE INEU-A.C. UNIVERSITATEA ARAD 0-3 (0-2)

Ineu. Stadion: Central; teren: denivelat; timp: rece; spectatori: 300. A marcat: Ciprian Roșca (min. 7 - din penalty 41, 58).

***Tricotaje:** Irimia-Jurcă, Pap, Toduța-Cristea (min. 6 l. Dulhaz), Georgiu (min. 53 Herman), Abrudean, Boloș (min. 59 Goldiș), Muntean-Pantea, Ștefăligă. Antrenor: Sandu Gaica. **A.C. Universitatea:** Rusu-Folea, Lung, Chirilă, Oprean - C. Vizitiu, Aslău, N. Varga, Bâgu (min. 78 Clepe) - C. Roșca, Pavel (min. 46 S. Roșca). Antrenor: Marcel Coraș.*

Cartonașe galbene: Jurcă (min. 6), Abrudean (min. 10), respectiv Chirilă (min. 67). Cartonașe roșii: Irimia (min. 6), Pantea (min. 29).

Arbitrii: Iosif Erdei - Florin Parlea, Mihai Gașpar (toți din Timișoara). Observator F.R.F.: Ion Săvulea (Tg. Jiu).

Jucătorul meciului: Ciprian Roșca (A.C. Universitatea).

A.C. Universitatea a câștigat într-o manieră categorică derby-ul de la Ineu cu C.S. Tricotaje. E drept, elevii lui Marcel Coraș au beneficiat și de șansa eliminării a doi jucători ineuani, două piese importante în angrenajul echipei lui Sandu Gaica - portarul Irimia și vârful Pantea.

Scorul a fost deschis în minutul 7, când incisivul Pavel a recuperat un balon la marginea careului advers, a pătruns spre poarta lui Irimia singur cu portarul ineuan, acesta din urmă neavând altă soluție decât să-l faulteze pe atacantul arădean. Centralul Iosif Erdei a dictat lovitură de pedeapsă și eliminare pentru Irimia, fiind imediat înconjurat de jucătorii ineuani, care au susținut că Pavel a fost cel care a faultat, în atac, dar decizia a rămas neschimbată. Intrat în locul lui Cristea, portarul de rezervă I. Dulhaz nu a reușit să se opună loviturii transformată cu sânge rece de C. Roșca, 0-1. Gazdele mai pierd un jucător în minutul 29, când crampoanele lui Pantea s-au oprit în piciorul lui Pavel, urmând firesc eliminarea atacantului ineuan.

Golgeterul arădenilor, C. Roșca, ridică scorul la 2-0 în favoarea studenților în minutul 41, reluând cu capul din 6 m centrarea venită de la Folea, deși era talonat de Jurcă.

Ultimul gol al partidei poartă semnătura aceluiași atacant „de rasă", după o fază trasă parcă la indigo după golul doi, excepție făcând doar autorul centrării, de această dată fiind vorba de „zimbrul" Aslău.

Totuși, în opinia publicului din Ineu, vinovatul principal pentru această înfrângere a fost arbitrul Erdei, la sfârșitul jocului atât el cât și colegii săi fiind „tratați" de spectatorii furioși cu un cocktail format din ouă crude și mușchi. Din păcate pentru pătimașii spectatori, acest gest s-ar putea să-i coste, terenul din Ineu fiind pasibil de o suspendare, chiar dacă Iosif Erdei nu pare suficient de copt pentru Divizia „C".

Chiar dacă au beneficiat de avantajul a doi oameni în plus, nu trebuie diminuat meritul „universitarilor" arădeni, echipa aflându-se „pe val", reușind să treacă la +1 în clasamentul adevărului.

RADU ROMANESCU

Schimb de „lanternă"

WEST PETROM PECICA - CUPRIROM ABRUD 2-0 (0-0)

Sâmbătă, ora 11,00, stadion: „West Petrom", timp friguros, teren moale, spectatori 50. Șuturi spre poartă 10-12, pe poartă 4-7. Cornere 4-1, offside-uri 2-2. Au marcat: Radu George - min. 47, V. Fritea - min. 49.

***West Petrom:** Grozav-Radu George, Bene, Sighete-Sas (min. 82 - Lăzău), Barta, Ponta (min. 68 - Sârbuț) - Anca - Corsenti (min. 81 - Văleanu) - F. Fritea, Nedelea. Antrenor: Mihai Roșca. **Cuprirom:** Micula-Gheorghiu, Goia, Miheț-Micu, Baboș, Popa, Chira, Iftode-Căldăraru (min. 68 - Decuseară), Gorgan (min. 88 - Onisei). Antrenor: Grigore Boca.*

Au arbitrat foarte bine: Dorin Iacob (Băile Herculane) - la centru, ajutat de Octavian Bran și Mihail Blându (ambii din Sibiu) - asistenți. Cartonașe galbene: Barta, Ponta, V. Fritea, respectiv Gheorghiu. Observator F.R.F.: Ioan Hotico (Baia Mare).

Înaintea jocului cu Abrudul, antrenorul West Petromului, Mihai Roșca, recunoștea: **„Mi-e frică de acest meci, așa cum mi-e frică de oricare altul, dată fiind situația în clasament"**. Și nu a fost departe ca temerile „principalului" petrolist să se materializeze.

Conducătorul de joc al West Petromului, Miță Corsenti, trece la „catedră" încă din primele minute ale întâlnirii, însă deschiderile sale ideale pentru atacanți nu sunt fructificate așa cum trebuie. Fritea și Nedelea nu ajung la întâlnirea cu balonul și totuși, când acest lucru se întâmplă același Nedelea trage cu seninătate pe lângă poartă din poziție favorabilă (min. 13). În minutul 22, Sas ia la țintă transversala de la 25 de metri, pentru ca spre finalul reprizei prerogativele lui Corsenti să fie preluate de Anca, care trimite baloane utile spre „vârfuri". Nedelea mai ratează o dată în minutul 33, gestul său fiind imitat și de Fritea, a cărui lovitură de cap trece milimetric pe lângă. Halucinant începutul mitanului secund, pentru că în decursul a numai 6 minute va fi 2-0 și barele sunt scuturate tot în două rânduri. **Radu George execută impecabil o lovitură de la marginea careului pentru 1-0 (min. 57)**, iar „capul" lui Nedelea în bară prevestește desprinderea. **Corsenti centrează în careu și Fritea, venit în viteză la colțul lung, pune latul pentru 2-0 (min. 49).** După transversala lui Nedelea din minutul 51, „petroliștii" slăbesc motoarele, dar vor controla autoritar situația pentru că jucătorii Cupriromului nu au forța să amenințe cu adevărat poarta lui Grozav. Corsenti poate duce scorul la 3-0 din poziția din care Radu George deschisese scorul, dar ocazia partidei e irosită de nimeni altul decât „nouarul" Nedelea. În minutul 87, Văleanu pleacă de unul singur spre buturile lui Micu, dar dând dovadă de altruism îi oferă balonul lui Nedelea, care cu toată poarta în față preferă o preluare inutilă și Micula intervine la sacrificiu, trimițând în corner.

Astfel de ratări rar se pot vedea pe un teren de fotbal și ar fi bine ca ele să fie eliminate din repertoriul unor fotbaliști, pe care situația din clasament ar trebui să îi împingă spre un mai mare pragmatism.

CĂLIN MNERIE

MINUTUL 91

Marcel Coraș (antrenor principal A.C.U. Arad): „Am câștigat în fața unei echipe bune. Mi-a fost frică și atunci când au rămas în opt oameni. Am câștigat și datorită celor două eliminări la care am avut șansă, jocul devenind mai ușor pentru noi. Cred că, până la urmă, victoria noastră e meritată. Îmi pare rău de prietenul meu Sandu Gaica, dar asta e, mergem înainte. Nu doresc să evidențiez pe nimeni, deoarece nu are sens, când am câștigat cu doi oameni în plus. Nu comentez arbitrajul."

Sandu Gaica (antrenor principal C.S. Tricotaje): „Felicit echipa oaspete pentru victorie. Totuși, am reușit în nouă oameni să ducem jocul la capăt. Atât victoriile cât și înfrângerile fac parte din viață și din sport. Nici o dată nu am comentat arbitrajul, dar ca o părere personală, la nivelul Diviziei C, pregătirea arbitrilor e foarte slabă."

RADU ROMANESCU

TERENUL DIN INEU, PASIBIL DE SUSPENDARE!

Schimbarea trio-ului arădean Adrian Apătean-Vali Sabău-Marius Axente, care inițial fusese desemnat să conducă jocul dintre Tricotaje Ineu și A.C.U. Arad, cu brigada timișoreană formată din Iosif Erdei, Florin Parlea și Mihai Gașpar, nu a fost privită cu ochi buni de spectatorii din Ineu. Aceștia nu au putut uita că, în vară, în turul doi din „Cupa României", Erdei a dictat un penalty discutabil în minutul 100 al jocului dintre Tricotaje și Telecom, oaspeții reușind calificarea datorită acelui penalty.

Sâmbătă, ineuanii s-au considerat din nou frustrați de Iosif Erdei, la finalul partidei adunându-se lângă tunelul ce duce la vestiare aproape o sută de „furioși" horărâți să-i ceară socoteală arbitrului. În cele din urmă, brigada a intrat în vestiar, după ce în prealabil a făcut un duș forțat în ouăle și mușchiul aruncate de spectatori. La un pas de a fi agresat s-a aflat și un coleg de breaslă, care își nota ultimele impresii de la acest meci. S-a auzit că și mașina cu care cei trei arbitri s-au deplasat la Ineu ar fi ieșit șifonată după acest joc.

Gesturi regretabile s-au petrecut sâmbătă la Ineu. Nu spunem că alți arbitri s-ar fi descurcat mai bine, dar în orice caz, Iosif Erdei a dovedit încă o dată că mai are de lucru până la a fi considerat apt pentru Divizia „C". Cu toate acestea, consecințele celor petrecute la finalul jocului le pot aduce o amendă usturătoare ineuanilor și chiar o suspendare a terenului, în funcție de rapoartele întocmite de arbitru și observatorul Ion Săvulea din Târgu Jiu.

R. R.

Rezultatele etapei a X-a

Aurul Brad-Corvinul Hunedoara 0-0, **Tricotaje Ineu-A.C.U. Arad 0-3,** Mureșul Deva-CFR Teiuș 7-1, Metalurgistul Cugir-Minerul Lupeni 1-0, **F.C. Telecom Arad-Inter Petrila 3-1**, Soda Ocna Mureș - Marmosim Simeria 8-0, **West Petrom Pecica-Cuprirom Abrud 2-0,** Minerul Certej-Dacia Orăștie 5-0.

Clasamentul

1. Minerul Certej	10	8	1	1	24-11	25	(+10)
2. Corvinul	10	7	3	0	25-5	24	(+12)
3. Ocna Mureș	10	6	2	2	31-13	20	(+5)
4. A.C.U. Arad	10	4	4	2	21-12	16	(+1)
5. Cetate Deva	10	5	1	4	22-15	16	(+1)
6. Minerul Lupeni	10	5	1	4	13-9	16	(+4)
7. M. Simeria	10	5	1	4	11-19	16	(+1)
8. Tricotaje Ineu	10	4	2	4	14-15	14	(-4)
9. F.C. Telecom	10	4	0	6	13-20	12	(-3)
10. Aurul Brad	10	3	2	5	9-10	11	(-7)
11. Met. Cugir	10	3	2	5	11-19	11	(-4)
12. CFR Teiuș	10	3	2	5	10-27	11	(-4)
13. Inter Petrila	10	2	3	5	8-13	9	(-6)
14. West Petrom	10	2	3	5	12-24	9	(-6)
15. Dacia Orăștie	10	2	2	6	10-17	8	(-7)
16. Cuprirom Abrud	10	2	1	7	5-13	7	(-8)

***Etapa viitoare (sâmbătă, 27 octombrie 2001):* A.C.U. Arad-Aurul Brad, Corvinul-West Petrom Pecica, Cuprirom Abrud-Metalurgistul Cugir, Minerul Lupeni-Soda Ocna Mureș, Dacia Orăștie-Mureșul Deva, CFR Teiuș-F.C. Telecom Arad, Marmosim Simeria-Minerul Certej, Inter Petrila-Tricotaje Ineu.**

Noroc cu schimbările

F.C. TELECOM ARAD - INTER PETRILA 3-1 (0-1)

FOTO: ȘTEFAN MATYAȘ

Ardelean înscrie al doilea său gol, cu care F. C. Telecom a preluat conducerea în confruntarea cu „minerii" din Petrila

Stadion Telecom. Timp rece. Gazon bun. Spectatori: 100. **Șuturi la poartă**: 14-7. **Șuturi pe poartă**: 8-4. **Cornere**: 7-4. **Au marcat:** Ardelean min. 78, min. 85 și min. 90, respectiv, Istvan min. 26.

Formații - FC Telecom: Sabău-Toma (min. 46 - Ardelean), Barna, Sabou, Oprescu (min. 76 - Maghici), I. Arman, Corinda (min. 30 - Szellelky), Szillyer, Militaru, N. Mitu, Petruț. **Inter Petrila**: Ciotloș-Nicoară, Cioară, Turcu, Constantin, Agapi, Lazăr, Istvan (min. 80 - Krautil), Iordache, Udrea, Boyte.

A arbitrat bine: Claudiu Rusu (Cluj) - centru, Marcel Rus (Câmpia Turzii) și Alin Uifălean (Cluj) - asistenți. **Observator FRF**: Leontin Sălăgean (Satu Mare).

Cartonașe galbene: N. Mitu, respectiv, Turcu, Nicoară și Lazăr.

Jucătorul meciului: Neluțu Ardelean (Telecom).

Fidelii susținători ai Telecomului au avut mult de pătimit sâmbătă dimineață, până să-și vadă echipa favorită cu sacii-n căruță. N-a fost deloc ușor, Inter Petrila profitând de evoluția mai modestă a gazdelor și mai ales de gafele din defensiva acesteia.

După un prim semnal de alarmă dat de Boyte (min. 19), oaspeții deschid scorul. **Era min. 26, când Boyte îl deschide bine pe Istvan, care trece ca prin brânză de visătorii fundași arădeni și înscrie, 0-1.** „Telefoniștii" acuză șocul primirii golului și nu se regăsesc. Abia în min. 43, Oprescu din 6 m „tințește" portarul, ratând ocazia reprizei.

Marius Grad simte pericolul și îl aruncă în luptă pe atacantul Neluțu Ardelean, care avea să devină „eroul" partidei. Dacă mai punem la socoteală introducerea lui Szellelky, putem spune că tehnicianul Telecomului a fost inspirat.

Și a început „sarabanda" ratărilor: Petcuț (min. 57 și min. 59), Oprescu (min. 62) și iar Petcuț (min. 63). Golul ce parcă „plutea în aer" vine în min. 78. **Pasă de 30 m Barna pentru Ardelean, care șutează „la vinclu", 1-1.** Nu trec decât două minute și Boyte, singur cu portarul în față **trage în acesta.** Dacă „vizitatorii" nu înscriu o vor face cei din Micălaca. **Corner N. Mitu, cap Ardelean imparabil și 2-1, min. 85.** Arădenii zburdă în teren și evident cade golul trei, **autor, același Ardelean, după o excelentă pasă primită de la Maghici și 3-1,** rezultat final. Victorie obținută pe final de meci, dar extrem de prețioasă, pentru FC Tele-com, care e încă în căutarea unei formule de joc eficiente, mai ales în jocurile din **deplasare**. Dar nu-i vremea pierdută...

DANIEL SCRIDON

„GRĂDINIȚA" LUI TISZA A ÎNVĂȚAT SĂ UMILEASCĂ

A.S. ROMVEST ARAD - ARMONIA INEU 9-0 (4-0)

„Așa vă trebe, v-o băgat nea' Nicu în D. Amu îndurați umilința!" sau: **„Câte or fost pentru colonelu'?"** (evident, goluri), au fost câteva din acidele remarci ale unor chibiți aflați pe dolma de lângă terenul FZ. Puținii spectatori prezenți nu au regretat opțiunea, deoarece a plouat cu goluri „marca Romvest", în poarta nevinovatului ineuan, Feieș, unul mai frumos ca celălalt.

Armonia n-a jucat nimic, făcându-se de râs. Dacă adunam 11 spectatori din tribună, cu certitudine, aceștia ar fi dat o replică mai bună mânjilor lui Feri Tisza, care nu au făcut altceva decât să-și facă jocul obișnuit și să înscrie de nouă ori.

Au marcat: Strecicov min. 3, Roșu min. 7, Gligor min. 12 și min. 23, Iancu min. 46, Bakoș min. 60, Nădăban min. 75, Fedor min. 81 și Moț min. 89.

Am reținut: ● Oaspeții au întârziat la juniori și au pierdut cu 3-0, fără joc; ● Antrenorul gazdelor, Feri Tisza, a preferat un loc lângă vestiare, pe bancă luând loc Ștefan Jenei. A surprins absența șefilor Ioan Ienciu și Marin Lupaș; ● Armonia a avut doar trei rezerve și un șut pe poartă. Puțin... ● Un mesaj pentru asistentul Gornic: **„Meștere, dacă ai ceva de spus, ridică două degete. Poate îți dăm cuvântul..."**

Formații - AS Romvest: Potoreț-R. Tisza, Boicu, Iancu, Malița, Roșu, Strecicov, Gligor, Melnic, Nădăban, Fedor. **Au mai jucat:** Negrea, Moț, Bakoș și Stein. **Antrenor:** Feri Tisza. **Armonia Ineu:** Feieș-Șerban, Horvath, Păcurar, Bortoș, Bocica, Avram, Blidar, Tudor, Bun, Șurtea.

Au mai jucat: Buda și Blaj. **Antrenor**: Ioan Leucuța.

Au arbitrat bine: Ovidiu Hațegan - centru; Mircea Gornic și Mircea Toderici jr. - asistenți. **Observator AJF**: Cornel Tiulea.

DANIEL SCRIDON

FOTO: ȘT. MATYAȘ

Nefericitul Feieș (Armonia Ineu) a tot scos mingea din poarta sa. De vreo nouă ori, în meciul de la Romvest

COMERA - PROGRESUL PECICA 4-1 (2-0)

Doar 13 minute le-au fost necesare gazdelor pentru a deschide scorul, Mițiți reluând cu capul centrarea lui Botezatu: 1-0.

Scorul pauzei îl stabilește Burada, care reia în plasă centrarea lui Mițiți: 2-0.

Oaspeții revin în joc după odihnă, iar în min. 57, Lovin - printr-un voleu senzațional de la limita careului mare - reduce din diferență: 2-1.

Peste numai trei minute, Mițiți trimite spre poartă, cu capul, o minge centrată de Ujvari, portarul respinge până la Ursoi, care finalizează imparabil: 3-1.

În al doilea minut de prelungiri, omul meciului, Mițiți, stabilește scorul final, șutând cu sete mingea în plasă, după ce a fost servit de nou-intratul Ceh: 4-1.

COMERA: Fador-Gherase, Popa, Weirer, Ursoi, Stein, Botezatu, Ujvari (Vizitiu A.), Olariu (Ghimbir), Burada (Ceh), Mițiți.

PECICA: Orădan (Rașca)-Sucigan, Czank, Teacă, Țălan (Ozoreanu), Muraru (Bănățan), Csik (Lipitor), Bărbosu, Chepețan, Lovin, Dărăbuț.

Au arbitrat bine: Paul Zau - la centru, Gabriel Hărduț și Emil Cristea - asistenți.

Observtor AJF: Dorin Vătran.

SORIN CAZAN

GLORIA ARAD - VULTURII SOCODOR 2-3 (1-1)

Sâmbătă, pe terenul de la „Bou Roșu" s-au întâlnit două formații aflate în partea superioară a clasamentului, de unde a rezultat un meci plăcut ochiului, cu destule ocazii. Lui Iftimie îi aparține prima oportunitate de a înscrie, însă lovitura sa, slab executată cu capul, trece peste poartă (min. 12). După zece minute, un jucător al echipei gazdă comite hent și se acordă penalty pentru oaspeți. Execută și transformă fără probleme Gyenge, 0-1. În minutul 30, „un-doi" Iftimie-Oros, iar ultimul reușește un șut plasat la colțul porții, restabilind astfel egalitatea, 1-1. Până la pauză am mai notat ocaziile lui Popa, respectiv Buruiană și Petic.

La zece minute de la reluare, Oros execută o lovitură liberă de la 16 m, iar Bota reia cu capul în poartă și 2-1. Avantajul Gloriei persistă doar câteva minute, pentru că expertul „vulturilor" în lovituri libere, Lazăr, prinde un șut puternic de la 20 m și 2-2. Cu puțin noroc, Strugariu ar fi putut aduce bucurie în tabăra gazdelor (min. 81), însă cei care înscriu sunt vizitatorii. Cu două minute înainte de fluierul final al arbitrului, același Lazăr punctează pentru 2-3 și astfel cele trei puncte iau drumul Socodorului.

Formații: Gloria: Pintea-Oros, Pop, Maier, A. Rad, Hosu, Iftimie, V. Rad, Popa, Bota, Strugariu. **Au mai jucat:** Roman și Ungur. **Antrenor:** Bodnăraș Bizău. **Vulturii:** Burian-Szell, Panin, Lazăr, Muj, Nescovici, Berar, Brandais, Petic, Buruiană, Gyenge. **Au mai evoluat:** Dronca, Burcă, Ardelean și Moț. **Antrenor:** Mihai Petcuț.

Au arbitrat bine: Doru Herțeg - centru, ajutat de Victor Ciurescu și Leontin Buda - asistenți.

Observator AJF: Gheorghe Igreț. **La juniori:** 8-0.

ADELA CIOLOCOI

PĂULIȘANA PĂULIȘ - ȘOIMII PÂNCOTA 1-2 (0-1)

„Lanterna roșie" a Diviziei D Arad a fost la câteva secunde de primul punct obținut în campionat. Păulișenii au pierdut în „ceasul al doisprezecelea", în ultimul minut de prelungiri, o greșeală de apărare fiind speculată de Rusu, când, poate, nici oaspeții nu mai credeau în cele trei puncte. După ocaziile lui Gherman (min. 22), Gherga (min. 24) și Orban (min. 28), scorul este deschis în min. 33. Găsit nemarcat în careu, Gherman șutează pe jos în colțul lung (0-1). Gazdele încep bine repriza secundă, egalând în minutul 59 prin Luchian,din lovitură liberă. Meciul este echilibrat, ambele echipe beneficiind de oportunități care rămân nefructificate. Nemulțumit, antrenorul pâncotan Șold își apostrofează jucătorii, Roșca primind chiar o corecție (palmă). Gazdele cad fizic, partida se îndreaptă spre o remiză, însă mai insistenți și mai norocoși, „șoimii" zboară cu punctele acasă.

La fluierul arbitrului Dumitru Buică, asistat de Marius Ilea și Traian Enoiu, s-au aliniat următoarele echipe:

Păulișana: Duc-Ardelean, Krafcic, Sârbu, Păcurar, Luchian, Gherga, Heuberger, Beraru, Orban, Nicoară

Șoimii: Mureșan-Rusu, S. Șold, Ardelean, D. Șold, Popa, Perța (Dragalina), Pașca, Pistrui, Szabo, Gherman

Observator AJF: Cornel Zăhoi

Președintele Păulișanei, Radu Stoian, și-a aniversat sâmbătă ziua de naștere. Fotbaliștii gazdă ar fi dorit să îi dedice o victorie, una care, din păcate pentru ei, nu a mai avut loc.

ADRIAN HĂRȚĂU

TRICOUL ROȘU SATU NOU - FRONTIERA CURTICI 0-6 (0-0)

Doar 75 de minute a rezistat reduta celor de la Tricoul Roșu Satu Nou în fața mult mai galonatei echipe din Curtici, principala candidată la saltul spre Divizia C. Până în acel moment, oaspeții au evoluat neconvingător, lăsând și unele spații pentru contraatacurile tăioase purtate de Revnic sau Man.

Iarba mare și denivelările de pe terenul din Satu Nou au îngreunat întru câtva „construcția" elevilor lui Gigi Cameniță, care nu găsesc drumul spre poarta lui Szabo. Șuturile lui Bilan, Moțiu și Băd sunt prea slabe pentru a-l deranja pe experimentatul portar al gazdelor. În schimb, în minutul 33, Man, după ce trece ca prin brânză de Maghici și Crașovschi, îl solicită la maxim pe goalkeeperul Frontierei, C. Moț, care evită în ultimul moment deschiderea scorului.

După pauză, tot oaspeții se află la cârma jocului, combinațiile rapide din avanposturi prevestind parcă furtuna din ultimul sfert de oră. A. Csak are o ultimă ocazie pentru Tricoul Roșu în minutul 59, fundașul curticenilor Făsie trimite cu capul incredibil pe lângă, din 5 metri, după care a venit potopul. Oiță deschide scorul printr-o superbă acțiune personală (min. 75), după care, pe fondul căderii psihice și fizice a gazdelor, pentru Cotuna, Vlad (de două ori), Mateiaș și Moțiu este o joacă de copii să închidă tabela la un neverosimil 0-6.

Brigada de arbitri formată din Răzvan Cadar - la centru, ajutat de Virgil Ștrengar și Eugen Roșu - asistenți a condus în general bine formațiile:

Tricoul Roșu: **Szabo-Rus, Horvat, Kluciai, Donca-Revnic, Vasiu, Ichim, Stana (min. 52 - A. Csak) - I. Csak, Man. Antrenor: Ștefan Szori.**

Frontiera: **C. Moț-Maghici, Crașovschi, Făsie-Bilan, Bârlă (min. 83 - Juncu), Oiță (min. 83 - Mateiaș), Moț (min. 78 - Călin), Cotuna-Moțiu, Băd (min. 71-Vlad). Antrenor: Gheorghe Cameniță.**

Observator A.J.F.: Romulus Babău.

La juniori: 0-3.

CĂLIN MNERIE

ȘOIMII LIPOVA - ÎNFRĂȚIREA IRATOȘ 4-1 (0-0)

Singura ocazie notabilă a primei reprize s-a consemnat în min. 27, când Toma a reluat în bară centrarea lui N. Pall.

Gazdele revin în forță după pauză, iar Deffert deschide scorul în min. 49, finalizând cu un șut de la 20 de metri o centrare de pe partea dreaptă a gazdelor: 1-0.

„Șoimii" își măresc avantajul în min. 62, când Schmidt - servit excelent de Stei - duce scorul la 2-0.

Oaspeții reduc din diferență, în min. 76, când Toma îl învinge pe Popa, după o pasă superbă cu călcâiul a lui Arhilie: 2-1.

Cu două minute înainte de final, Lăcătuș execută o lovitură liberă de la marginea careului, balonul deviat de zid intrând în poartă, păcălind un portar care a evoluat accidentat: 3-1.

Scorul final este stabilit de Ilioni (4-1), în al doilea minut de prelungire, dar oaspeții erau deja cu gândul la etapa viitoare, când la Iratoș vine Șiria.

ȘOIMII: Popa-Marian, Creselean, Ghiță, Stei, Deffert, Olariu, Lăcătuș, Lingurar (Dănciu), Schmidt, Ilioni (Petrescu).

ÎNFRĂȚIREA: M. Pall-Teușde, Lovasz, S. Toth (Luca), I. Toth, Vasiliu, Horvath, Arhilie, N. Pall, Toma, Săpungiu.

Au arbitrat bine: Bujorel Dănilă - la centru, Nicușor Forton și Mircea Toderici - asistenți.

Observator AJF: Dan Alexandru.

SORIN CAZAN

ȘIRIANA ȘIRIA - „U" ARAD 3-0 (1-0)

Victorie normală a liderului, în fața uneia dintre revelațiile Diviziei D. A fost un meci la capătul căruia cei peste 200 de spectatori au regretat un singur lucru: acela că nu au căzut mai multe goluri. Joc deschis, ritm bun, campion al ratărilor, Arși, un portar sigur și experimentat, Dușan, plus trei reușite clare, chiar dacă una a venit din penalty.

Scorul a fost deschis de Câmpian, în primul mitan, care a șutat inteligent sub bară, având în față o pădure de picioare.

După pauză, Drida (cel mai bun de pe teren) a majorat avantajul șirienilor, din penalty.

Frișca pe tort avea să o pună Bocșa, în ultimul minut al întâlnirii, cu un lob de excepție, peste un Leric ieșit neinspirat la 30 de metri.

ȘIRIA: Dușan-Drida (Pința), Bucur (Creț), Bugariu (Ungureanu), Alb, Neacșu, Mărcuș, Câmpian, Burtea (Malec), Bocșa, Arși.

„U": Leric-Roman (Sfârlogea), Lădău, Chetronie (Văduva), Ciobu, Miheț, Holiartoc (Rachici), Vuia, Zamă, Ionescu, Covaci.

Au arbitrat: Mircea Bondar - la centru, Nicolae Dehelean și Mihai Jivan - asistenți.

Observator AJF: Nicolae Ardelean.

FLORIN COITA

Rezultatele etapei a XI-a

Comera-Progresul Pecica 4-1; Șoimii Lipova-Înfrățirea Iratoș 4-1, Păulișana Păuliș-Șoimii Pâncota 1-2, A.S. Romvest-Armonia Ineu 9-0; Gloria Arad-Vulturii Socodor 2-3, Crișul Ch. Criș-Victoria Nădlac 3-0, Șiriana Șiria-„U" Arad 3-0, Tricoul Roșu Satu Nou-Frontiera Curtici 0-6.

Clasamentul

1. Șiria	11	10	0	1	33-12	30	(+12)
2. Curtici	11	9	1	1	42-10	28	(+13)
3. Socodor	11	8	1	2	27-13	25	(+10)
4. Comera	11	7	1	3	25-12	22	(+4)
5. Romvest	11	7	0	4	26-11	21	(0)
6. Gloria	11	6	1	4	23-18	19	(+1)
7. „U" Arad	11	6	0	5	22-15	18	(+3)
8. Iratoș	11	6	0	5	21-14	18	(+3)
9. Pâncota	11	5	0	6	17-14	18	(+3)
10. Lipova	11	4	2	5	22-25	14	(-4)
11. Satu Nou	11	4	1	6	17-32	13	(-5)
12. A. Ineu	11	3	2	6	20-34	11	(-7)
13. Crișul	11	3	1	7	16-23	10	(-8)
14. V. Nădlac	11	3	1	7	12-29	10	(-5)
15. Pecica	11	0	1	10	7-33	1	(-14)
16. Păuliș	11	0	0	11	3-41	0	(-15)

Etapa viitoare (26-28 octombrie 2001): „U" Arad-Păulișana Păuliș, Romvest-Tricoul Roșu Satu Nou, Șoimii Pâncota-Frontiera Curtici, Victoria Nădlac-Gloria Arad, Armonia Ineu-Crișul Ch.Criș, Înfrățirea Iratoș-Șiriana Șiria, Progresul Pecica-Șoimii Lipova, Vulturii Socodor-Comera.

Baschet feminin - Divizia A

Emoțiile au lipsit

B.C. ICIM ARAD - CET GOVORA 60-40 (22-11, 15-11, 17-10, 6-8)

Doar trei minute (scor 5-6) a stat confruntarea din deschiderea cuplajului baschetbalistic, sub zodia echilibrului. Apoi balanța s-a înclinat de partea arădencelor (16-6, min. 7). Nou-promovata CET nu a reușit să țină piept echipei noastre, nefiind vorba despre o eventuală surpriză pe terenul campioanelor. Avantajele localnicelor de pe tabelă au fost constante, liniștitoare. Antrenorul Zoran Visic și-a permis astfel să probeze potențialul tuturor componentelor lotului, unele dintre ele etalând un joc destul de promițător. În ultimul sfert, de pildă, echipa de bază, Părău-Drăguș-Belevich-Iaroshka-Grecu, a fost schimbată „ca la hochei" cu noua generație a baschetului feminin arădean: Popovici-Szabo-Moroșan-Nagy-Chirilă. Remarcabilă evoluția experimentatei Drăguș, și, în condițiile în care ea este în revenire după o accidentare. Să mai notăm debutul jucătoarei Ildiko Nagy, legitimată de conducerea clubului în cursul săptămânii trecute. Diferența din ultimul sfert este explicabilă, pe fondul utilizării foarte tinerelor baschetbaliste arădene. Cât privește echipa oaspete, antrenoarea Manuela Cornea are la dispoziție câteva sportive provenite din echipele brașoveană și vâlceană. Cele mai cunoscute nume din lot sunt Tuchel, Pasăre, Toma, Gulpa ori Claudia Nițulescu, sora mai mică a Ancăi și a Laurei.

B. C. ICIM: Drăguș 17, Grecu 14 (2x3), Belevich 11, Părău 10 (1x3), Chirilă 2, Nagy 2, Moroșan 2, Popovici 2, Iaroshka, Szabo.

CET Govora: Tuchel 12, Nițulescu 9, Gulpa 7, Sacerdoteanu 4, Toma 4, Pasăre 4 (Barbu, Szücs, Stafie, Zamfir, Marcu).

Au arbitrat Viorel Constantinescu (Cluj) și Radu Bucerzan (Timișoara). **Comisar FRB**: Marius Hurgoi (Cluj).

Antrenorul Zoran Visic (B. C. ICIM) a evidențiat defensiva bună a arădencelor, abordarea serioasă a meciului și faptul că inițiativa nu a fost cedată vreun moment adversarelor. Etapa viitoare (sâmbătă, 27 octombrie), gruparea arădeană joacă în deplasare cu Olimpia București.

ADRIAN HĂRȚĂU
FOTO: ȘT. MATYAȘ

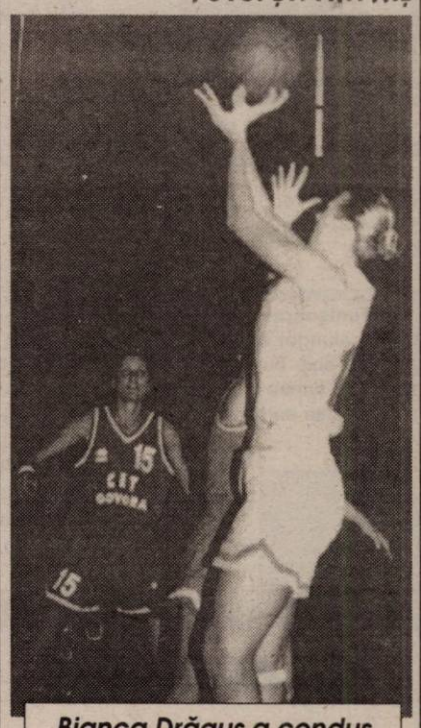

Bianca Drăguș a condus echipa spre victorie

Baschet masculin - Divizia A

WEST PETROM ARAD - RAPID BUCUREȘTI 122-44 (28-17, 35-7, 31-16, 28-4)

Campionii s-au revanșat sâmbătă pentru înfrângerea din Cupa Korac. Victimă a fost o echipă bucureșteană, de la -40 de puncte cu Lokomotiv, ajungându-se la... +78 cu Rapid! Impulsionați de pe margine de antrenorul Petricevic, petroliștii au fost greu de mulțumit, forțând în permanență și evoluând cu o ambiție ieșită din comun. Inclusiv pe final, când au jucat pentru public și făceau festival, au abordat întâlnirea ca și cum scorul ar fi fost egal. Disputa a fost la discreția gazdelor, care și-au surclasat partenerii de întrecere. Edificatoare sunt rezultatele sferturilor 2 și 4. A fost rulat, desigur, întreg lotul, cu excepția lui Toni Alexe, indisponibil în continuare din pricina problemelor medicale. Interesant este că Marjanovic a înscris șapte coșuri de trei puncte, în vreme ce dintre cele 44 de puncte ale feroviarilor, 27 s-au realizat din „triple". Suporterii, entuziasmați, au arborat un steag imens în culorile galben-albastre ale clubului, pentru a sărbători succesul.

West Petrom: Marjanovic 27 (7x3), Apostol 26, Szijarto 16 (2x3), Burlacu 14, Konakovic 12 (1x3), Dehelean 11 (3x3), Betea 6, Iov 5, Anghel 3, Veres 2.

Rapid: Voinescu 18 (5x3), Avramescu 12 (2x3), Neagu 7 (1x3), Ardelean 3 (1x3), Anton 2, Chirită 1, Crișan 1. (Șerbănescu, Marinescu, Chivulescu). Față de ediția precedentă, din formația antrenată de Victor Bulancea lipsesc Dumitru, Surdu și Horia Radu.

Au arbitrat Stelian Bănică (București) și Alin Roșu (Oradea).

Comisar F.R.B.: Dorin Roșca (Oradea).

La cabine, antrenorul principal petrolist, Dragan Petricevic, ne-a declarat: „Ne-am respectat blazonul, semn că meciul cu Lokomotiv s-a constituit într-o școală bună. Felicit băieții pentru angajament. Victoria la scor era importantă, pentru ca adversarii din campionat să nu creadă că echipa nu ar avea valoarea preconizată. În returul cu Lokomotiv țintim o comportare onorabilă. Apoi evoluăm la Iași, cu Politehnica. Alexe nu a jucat nici astăzi din același motiv - probleme de sănătate. Va efectua încă un control medical și consider că va primi drept de joc din partea medicilor".

ADRIAN HĂRȚĂU

FOTO: ȘT. MATYAȘ

Petroliști dezlănțuiți, marcând din toate pozițiile

Șase din șase

Masculin. Etapa a 6-a. Rezultate: Steaua-Cimentul Fieni 66-70, Sportul Studențesc-Romradiatoare Brașov 75-83, Vega Soced-Ploiești-Poli Iași 111-56, Dinamo Erbașu-ISA Pitești 95-46, CSU Sibiu-Poli Carbochim Cluj 73-67, West Petrom Arad-Rapid 122-44. Meciul Elba Timișoara-Herlitz Tg. Mureș a fost amânat. West Petrom a acumulat 6 victorii din 6 meciuri (12 puncte).

Feminin. Etapa a 2-a. Rezultate: LPS Galați-Universitatea Oradea 64-63, BC ICIM Arad-CET Govora 60-40, Sportul Studențesc-Olimpia București 80-68, Livas Târgoviște-Someș Dej 95-35, Rapid-„U" Cluj 72-66. BC ICIM Arad a câștigat ambele întâlniri, adunând 4 puncte.

Tratarea problemelor de
DINAMICĂ SEXUALĂ MASCULINĂ
prin intermediul
Clinicilor ON

ON CLINIC LTD
CENTRU MEDICAL INTERNATIONAL

NU SUNTEȚI SINGUR!

Unul din opt bărbați suferă într-un fel sau altul de o disfuncție sexuală (tulburări de erecție, probleme de potență sau ejaculare prematură). Tendința fiecărui bărbat aflat în această situație este fie să „arunce" vina pe parteneră, fie să găsească fel și fel de pretexte pentru a-și justifica propria-i neputință. Astfel se deteriorează relațiile de cuplu ducând la tensiuni și în multe cazuri la separare. Pentru evitarea unor astfel de situații e bine ca orice bărbat să se adreseze specialiștilor de la ON CLINIC încă de la primele eșecuri.

• Camere de așteptare private. Discreția pacientului este garantată.

Timișoara: 056-434.888 București: 01-311.19.29
Baia Mare: 062-214.243 Iași: 032-113.022 Brașov: 068-33.39.89.

Handbal masculin - Divizia A

H.C. SAFILAR ARAD - UCMR REȘIȚA 41-27 (21-10)

Cu puțin timp în urmă, când HC Safilar reușea prima victorie în acest campionat, notam: „În sfârșit, victorie!"; acum spunem: încă o victorie pentru handbaliștii arădeni. Sâmbătă, ei au învins fără drept de apel, formația UCMR din Reșița. Gazdele au dominat meciul de la un capăt la altul, ba mai mult, au reușit niște faze aplaudate la scenă deschisă de cei aproximativ 100 de spectatori prezenți în sală. Din minutul cinci, când am consemnat 4-2, scorul a luat proporții, devenind în min. 20: 15-5. Grație unei apărări ce a funcționat bine și a portarului Drăgan ce a avut destule intervenții, vizitatorii au reușit cu greu să înscrie. Tot ei au evoluat destul de dur, încercând să stopeze atacurile arădenilor prin faulturi, căci ambii portari, Ionescu și Ivan, au fost mai mult spectatori.

Repriza secundă s-a desfășurat după aceleași coordonate, doar spre finalul meciului arădenii au mai încetinit jocul, căci, oricum, victoria era mai mult decât evidentă.

Nu știm ce s-a întâmplat cu băieții, cert e că evoluează mult mai motivați și cu o mai mare dorință de victorie. Sperăm să o țină tot așa și în meciul din deplasare de sâmbăta viitoare cu Comprest Lugoj.

A lipsit motivat portarul Bogdan Ungureanu, care sâmbătă s-a căsătorit. Din partea noastră: „Casă de piatră!"

Formații: HC Safilar: Drăgan, Florea, Dreghici 11, Huian 7, Sergheev 5, Tudor 5, Ursache 5, Gabor 4, Cristescu 3, Biriș 1, Revilak. **Antrenori:** Ștefan Deacu și Ioan Buruc. **UCMR:** Ionescu, Ivan, Stanciu 7, Ciupe 6, Bușet 6, Bote 2, Roiban 2, Hârșoveanu 2, Roșoga 1, Olteanu 1, Pera, Popa. **Antrenori:** Ioan Batea și Gligore Czari.

Au arbitrat: Alexandru Toma și Iosif Popenmaier, ambii din Hunedoara.

ADELA CIOLOCOI

Cupa Trandafirul la mini-fotbal

„ADEVĂRUL" - ÎN CAREUL DE AȘI

Sita a început să cearnă în a VII-a ediție a Cupei Trandafirul la mini-fotbal, competiție de sală organizată de Partidul Democrat, filiala Arad. Spre lauda lor, băieții de la „Adevărul" au fost surpriza plăcută a turneului, fiind singura reprezentantă a mass-media ajunsă într-o fază atât de avansată a competiției, adică în „careul deași".

Dar iată clasamentele finale ale grupelor, cu mențiunea că primele două echipe s-au calificat pentru sferturile de finală:

Grupa A

1. Adevărul 7 p (+9); 2. PD Arad 6 p; 3. CET Arad 4 p; 4. Curtici 0 p.

Grupa B

1. Ceala 7 p (+14); 2. Fair-play 7 p (+12); 3. CDZ 3 p; 4. Observator 0 p.

Grupa C

1. Finanțe 7 p (+17); 2. Sport Arad 7 p (+12); 3. Juventus 3 p; 4. Vama Arad 0 p.

Grupa D

1. Vama Turnu 9 p; 2. Astral 6 p; 3. Textil 3 p; 4. Agenda 0 p.

Sferturi de finală

„ADEVĂRUL" - SPORT Arad 5-4 (3-2)

Superb meci, în care băieții de la „Adevărul" au învins una dintre favorite la titlu, Sport Arad, la capătul unei evoluții entuziasmante. Au marcat pentru noi: Toduța - 3, Tănase și Dănilă. Au pus umărul și au dus echipa în semifinale următorii: Trutiu-Mnerie, Scridon, Dănilă, Tănase, Toduța, Muntean și Bulzan.

Excelent arbitrajul lui Petru Maghiar, care a avut un meci greu de condus.

În această seară, de la ora 21,00, la Sala Sporturilor, în prima semifinală „Adevărul" va întâlni învingătoarea din partida Ceala-Astral.

Trandafirul galben

Distribuitor Autorizat dialog

O lună 9... ...o ofertă

Telefoane GSM începând de la numai 9$*!

+CADOU LA CONECTARE !!!
SENZOR OPTIC APEL

...iar dacă te conectezi ACUM ai câte 30 DE MINUTE GRATUITE LUNAR în primele trei luni de abonament și 3 LUNI DE ABONAMENT GRATUIT

* TVA inclus
** oferta valabila in perioada 8.X - 15.XI. Minute gratuite in retea pentru Dialog Inedit si Dialog Practic si in orice retea nationala pentru Dialog 60, Dialog 160, Dialog 300, Dialog 600 si Dialog 1000

GSM CENTER

Piata Alimentara telefon: 211800 mob: 094.565707
Piata Garii telefon: 254745 mob: 094.511800

(2204878)

Tămăduitoarea MARGARETA

posesoare a harului Magiei Albe este în Arad

Prin harul său deosebit această doamnă vindecă aleoolismul, impotența, epilepsia, gelozia, scoate argintul-viu, dezleagă cununiile, aduce spor în casă și afaceri, alungă blestemele, împreună pe cei despărțiți, face talismane de noroc și dragoste.

Zilnic primește scrisori de mulțumire de la oamenii pe care i-a rezolvat:

Mihaela din Pâncota - aduc mii de mulțumiri d-nei Margareta din Arad că m-a vindecat de epilepsie. tel: 093/925449 sau 057/338061.

Lucia din Mediaș - vreau să-i mulțumesc din tot sufletul d-nei Margareta din Arad că mi-a vindecat soțul de alcoolism.

Maria din Gurahonț - mulțumesc d-nei Margareta că a reușit, prin puterile sale, să-mi aducă spor în casă și afaceri. tel: 093/925449.

Ioan din Timișoara - îi voi fi întotdeauna recunoscător d-nei Margareta din Arad că a alungat blestemul din familia mea. De vreo 3 ani toate îmi mergeau pe dos, nu reușeam să scap de datorii în nici un fel. Necazurile se țineau lanț până am ajuns la d-na Margareta care, prin puterile sale paranormale, a reușit să aducă liniște în familia mea.

Mariana Rareș din Satu-Mare - mii de mulțumiri d-nei Margareta din Arad că mi-a adus soțul acasă după o despărțire de 3 ani.

Liviu Duman din Germania - mulțumesc d-nei Margareta că mi-a dezlegat cununiile și m-am căsătorit la 30 de ani cu o fată minunată.

(9395450)

Rezultate garantate.

Adresa Aleea Făget nr. 4 Bl. G sc. A ap. 3 (Zona Intim) tel: 093/925449 sau 057/338061

SC ZAHĂR SA ARAD

VINDE ZAHĂR de cea mai bună calitate în sortiment variat

direct de la sediul firmei sau la comandă prin distribuitor:
▼ Zahăr cristal marca DIAMANT la sac 50 kg - 13.090 lei/kg
▼ Zahăr cristal marca DIAMANT la 1 kg - 13.800 lei/kg
▼ Zahăr pudră marca DIAMANT la 500 gr - 10.700 lei/0,5 kg
▼ Zahăr pudră marca DIAMANT la sac 20 kg - 17.250 lei/kg
▼ Zahăr gelifiant marca DIAMANT la 1 kg - 35.100 lei/kg
Prețurile includ TVA.

Informații la telefon 243.532, 274.454.
(9395906)

ROMÂNIA
CONSILIUL JUDEȚEAN ARAD
Cabinet Președinte
Dispoziția Nr. 267
din 19.10.2001
privind convocarea Consiliului județean Arad

Președintele Consiliului județean Arad,

În temeiul prevederilor art. 106 alin. 1 din Legea nr. 215/2001 a administrației publice locale,

DISPUNE:

Articol unic: Consiliul județean Arad se convoacă în ședință extraordinară în data de 25 octombrie 2001, ora 12,00, cu următoarea

ORDINE DE ZI:

1. Proiect de hotărâre privind actualizarea cheltuielilor de capital pe anul 2001 la bugetul Consiliului județean Arad.
2. Proiect de hotărâre privind aprobarea bugetului Centrului cultural județean Arad.
3. Proiect de hotărâre privind repartizarea sumelor aferente recensământului populației și locuințelor pe elemente componente potrivit HG 680/2001.
4. Proiect de hotărâre privind aprobarea organigramei și statelor de funcții pentru instituțiile subordonate Consiliului județean Arad.
5. Proiect de hotărâre privind mandatarea reprezentanților în AGA de la SC Aeroportul Arad SA de a face demersuri pentru cumpărarea acțiunilor deținute de salariați.
6. Proiect de hotărâre privind aprobarea achiziționării stației de dezinfecție din punctul vamal Nădlac de către DJPPAS.
7. Diverse.

PREȘEDINTE
Caius Parpală

(2204910)

Canon
Imaging across networks

Canon MultiPASS
- Imprimare cu jet de cerneală sau laser
-Fax/PC-fax
-Imprimantă
-Scanner
-Copiator
-Telefon

Canon Powershot
-Cameră digitală foto
-Obiectiv cu zoom optic
-Memorie maximă cu CF tip II

Canon Camcorder
-Cameră digitală video
-Obiectiv cu zoom optic
-Memorie maximă cu CF tip II

Soluții complete IT

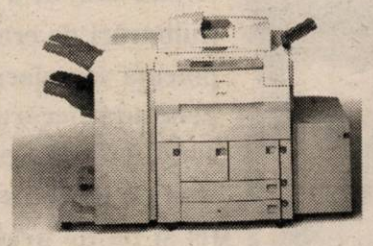

Canon GP/CLC
- Copiator digital

opțional:
-configurare în rețea
-Fax
-Imprimantă
-Scanner

Calculatoare în orice configurație la prețurile cele mai mici!

ELECTRONIC SHOP
Arad: P-ța UTA, bl. U1-2, tel/fax: 057 / 271123; 271642; 289642
Timișoara: Str. Lucian Blaga nr. 3 tel/fax: 056 / 196684; 196845

Taxi Turbo DIESEL

Prezentare promptă și gratuită la comenzi

Transport persoane, comisioane, marfă

Tel. 284.444, 278.000

PRIETENUL TĂU LA NEVOIE! NON STOP

S.C. INDAGRARA PRODCOM S.A. Arad
Calea Aurel Vlaicu, nr. 274-276

oferă spre închiriere spații (birouri) în incinta Pavilionului Administrativ.

Detalii la telefon 094/566.801, dl. Musca Virgil, sau tel. 246162. (2205175)

SC ARTE ARAD TEXTILA SRL - societate cu capital străin

Angajează

OPERATORI pentru secțiile de croi, confecționat și finit
cu experiență în domeniul confecțiilor de cămăși.
Responsabil CTC

Cerințe:
▼ experiență în operare pe mașini de cusut
▼ experiență în control interfazic și finit

Mecanic pentru mașini și echipamente specifice secției de croi și cusut

Cerințe:
▼ experiență în domeniu de minim 3 ani

Se oferă: salariu atractiv, un cadru profesional modern, mediu de lucru dinamic și motivațional.

Cei interesați sunt rugați să trimită cererea de angajare la nr. fax: 229001, 229002 sau să o depună la poarta societății ARTE ARAD TEXTILA SRL, str. Poetului nr. 1/C, hala Finisaj - Ambalaj. (C.A.)

COMPUTER FORCE
ARAD
-Blv. Revoluției Nr. 101
(în incinta dispecerat "GETAX")
-ORAR: Luni-Vineri 9-17
Sambata 9-13
tel. 057-280.785
Timisoara 056-191.334

OFERTA PROMOTIONALA !

PC AMD DURON 750 MHz
-128 Mb SDRAM PC 133
-15 Gb MAXTOR UDMA100
-CD ROM 52x+SB+BOXE
-Monitor 15"digital OSD
-SVGA ECHIVALENT RIVA TNT2
-Placa de retea
GARANȚIE 3 ANI
PRET: 397 $

Imprimanta COLOR CANON BJC 1000 **PRET 55 $**

CALCULATOARE IMPRIMANTE ACCESORII

- "preturile nu contin TVA
- **3 ani garantie**
- ***6 ani experienta***
- **GRATUIT ! livrare si instalare la domiciliu** (c.a.)

PRINDE OFERTA
CÂŞTIGI UN TELEFON ÎNCORPORAT PABX

ERRICSON 2628
880.000**

ERRICSON T20
2.399.000**

SIEMENS A35
756.000**

MOTOROLA TIMEPORT
1.179.000**

NOKIA 5110
1.645.000**

Abonează-te la CONNEX până la 31 oct 2001
şi indiferent de abonamentul ales beneficiezi de:
- 50 %* reducere la abonament timp de 6 luni

CG&GC®
Arad, B-dul Revoluție nr. 42 Tel.: 236-565, 092/255.044

dealer autorizat CONNEX®

(C.A.)
* plătiți 6 luni din contract
** prețurile nu includ TVA, valabil doar cu conectare la CONNEX, în limita stocului disponibil, detalii în magazin

---

În sprijinul *Agricultorilor arădeni, societăți agricole, asociați și persoane fizice*

Grupul de firme
CENTROSOJA ARAD
CENTROSOJA
Str. Poetului nr. 105-107 Arad-Romania
Informații telefon: 057-270408
Fax: 057-250528

Achiziționează
- ***Porumb Boabe***
- ***Floarea Soarelui***
- ***soia***

Important
Plata se face în termen de 7 zile de la receptia Produselor.

Vinde
Pentru campania de toamnă
semințe de calitate
din următoarele sortimente:
- ***Orzoaică de toamnă:*** TRASCO C1
- ***Grâu de toamnă:*** Partizanca C1, Arieșan C1, Alex C1
- ***Substanțe pentru tratat Semințe:*** DIVIDEND STAR 036FL

Important
Plata produselor Achiziționate se poate face în bani Sau în produse agricole (Grâu, porumb, floarea-soarelui, soia)

ANUNȚ PUBLICITAR

În calitate de lichidator înscris în Registrul Comerțului Arad, firma **UNIVERSAL PROCESS EQUIPMENT**, Inc. cu sediul în Roosevelt, New Jersey, USA, reprezentată prin SC EXPERT SA Arad, anunță scoaterea la vânzare prin licitație publică deschisă cu strigare a următorului activ și bunuri neadjudecate la licitațiile anterioare, aparținând societății **ARCHIM SA Arad**, cu sediul în România, com. Vladimirescu, jud. Arad, tel. 057 514940, 057 514915, fax 057 514935.

Nr. Crt.	Denumirea activului	Descriere sumară a activului și a bunurilor componente	Pret de pornire licitație total (mii lei)
1.	Dotare cantină - administrativ	Destinat pentru cantină (prepararea mâncării și linie de autoservire) și dotări pentru birouri cu caracter administrativ (birouri de lemn - 28 buc., dulap cu vitrină - 2 buc. mese lemn - 2 buc., rafturi pentru arhivă - 7 buc., dulapuri metalice pentru vestiar - 27 buc., târgi sanitare - 22 buc., sirene electrice - 3 buc., tuburi oxigen și bioxid de carbon 4 buc. etc.	9.600

Bunurile scoase la vânzare sunt:
2. Dispozitiv de ridicat DRL 3,2 tf - 10 buc, preț de pornire licitație 384.000 lei/buc.
De asemenea scoate la licitație:
3. Argint pur sub formă de lână pentru analize 1,3 kg, preț de pornire licitație 8.800.000 lei.
4. Pesticide cu termenul de valabilitate depășit:

a) Treflan	900 l	Preț de pornire licitație	137.108 lei/l
b) Applaud	3620 doze	Preț de pornire licitație	9.282 lei/doză
c) Sencor	13.66 kg	Preț de pornire licitație	966.134 lei/kg
d) Betanal	270 l	Preț de pornire licitație	252.133 lei/l
e) Gliphogan	324 l	Preț de pornire licitație	218.831/l
f) Topsin	20 kg	Preț de pornire licitație	266.567 lei/kg

5. Îngrășăminte chimice degradate:
a) Sort 25-25-0 Preț de pornire licitație 720.000 lei/t
6. Obiecte de inventar:
a) Recipient plastic 1 mc. preț de pornire licitație 538.000 lei
b) Contor apă rece tip CMAR fabricat de AEM Timișoara, 1,5 mc/h, preț de pornire licitație 272.000 lei
Prețurile menționate nu cuprind TVA aferent.

Componența detaliată și bunurile pot fi vizitate la sediul ARCHIM în toate zilele lucrătoare, între orele 10,00 și 14,00, până în preziua licitației.
Licitația de vânzare va avea loc la sediul ARCHIM SA, în data de **7 noiembrie 2001 ora 10,00,** în ordinea din lista de mai sus.

Metoda de licitație este deschisă cu strigare, licitația desfășurându-se în conformitate cu prevederile Legii 99/99 titlul I, respectiv Normele Metodologice din HG 450/99 publicate în M.O. 295/24.06.1999. Pot participa la licitație persoane fizice și juridice române sau străine care îndeplinesc condițiile prevăzute în HG 450/99 și **depun până în preziua licitației adică 6 noiembrie 2001 orele 15,00** toate documentele prevăzute în Norme precum și garanția și taxa de participare la licitație pentru active și bunuri.

Garanția de participare la licitație este de 10% din valoarea de pornire a licitației, pentru activ și bunuri în parte. După desfășurarea licitației, garanția se restituie integral tuturor participanților, cu excepția celor selectați, cărora li se va deduce această garanție din prima plată a prețului după adjudecare. În caz de nesemnarea contractului de vânzare/cumpărare sau renunțare la contract din vina cumpărătorului, garanția nu se restituie.
Taxa de participare la licitație, care trebuie plătită de către toți participanții și nu se restituie în caz de neadjudecare, este de 1.000.000 lei pentru fiecare participant la activ. Pentru bunuri nu se plătește taxa de participare.

Informații suplimentare cu privire la desfășurarea licitației se pot obține la sediul ARCHIM ori prin tel. 057 514915, 057 259740. (9395907)

---

s.c. Compania de Transport Public S.A.
ANGAJEAZĂ PRIN CONCURS
cu sediul în Arad, Calea Victoriei nr. 35-37, telefon: 221773, 221912
▼ ELECTRICIENI pentru sectorul tramvaie
▼ ȘOFERI AUTOBUZ
CONDIȚII: ● bărbați - vârsta minimă 25 ani; ● studii de specialitate (liceu) și carnet de conducere categoria „D"; ● domiciliul stabil în municipiul Arad; ● fără desfaceri disciplinare în carnetul de muncă; ● vechime în muncă - minim 5 ani.
Cei interesați se vor prezenta la sediul S.C. C.T.P. S.A. - Serviciul Resurse Umane, până la data de 26.10.2001, având asupra lor următoarele acte:
- buletin de identitate - carnet de muncă
- permis de conducere - diploma de studii (original și copie xerox)
Informații suplimentare se pot obține la sediul societății - Serviciul Resurse Umane.
(2205174)

S.C. ADIA IMPEX S.R.L.
UNIC DISTRIBUITOR MODECO

• vopsele alchidice
• vopsele lavabile
• adezivi

VOPSESTI PERFECT SI CU ...EFECT.
LA CEL MAI BUN PREȚ!!!

Arad, Banu Mărăcinelui
tel/fax: 278.789, 255.825
mobil: 094.669.418

(C.A.)

Distribuitor Autorizat dialog

Prin noi comunici ușor!

Nu rata noua ofertă Dialog:
30 de minute lunar* timp de 3 luni pentru Dialog Inedit, Dialog Practic, Dialog 60-Dialog 1000
3 luni de abonament gratuit**
Telefoane începând de la 250.000 lei***

ORADEA
Str. Ciujului nr. 4
tel.:059-419859, 095-317615

ARAD
Mag. ZIRIDAVA, parter
tel.: 057-212262, 095-600606

* Minutele sunt gratuite numai în rețea pentru Dialog Inedit și Dialog Practic și în orice rețea pentru Dialog 60-Dialog 1000
** Lunile 4,6,8
*** Preț fără TVA

(C.A.)

ANIVERSĂRI

Pentru **ANCUȚA RĂPĂȘAN** din MÂSCA, un călduros „LA MULȚI ANI!" cu sănătate și multe realizări. Tușa STAN. (27029)

40 trandafiri roșii pentru **CUC SABINA,** sănătate, fericire și LA MULȚI ANI! Din partea mamei și socrilor. (8438618)

MATRIMONIALE

TÂNĂRĂ 21 ani, blondă, te aștept la mine acasă pentru clipe de neuitat. Telefon 090.766.617, cod. Bianca. (26717)

Tânără provocatoare, ofer clipe fierbinți, domnilor generoși. Telefon 094.160.682. (27841)

VÂNZĂRI APARTAMENTE O CAMERĂ

Vând garsonieră, confort III, zona Fortuna. Informații la telefon 462730. (26890)

VÂNZĂRI APARTAMENTE DOUĂ CAMERE

Vând apartament 2 camere, zona Romanilor, et. 4/4, îmbunătățiri. Telefon 462495. (22708)

Vând apartament 2 camere, la casă, toate îmbunătățirile, garaj, pivniță (60 mp), Iuliu Maniu (Podgoria). Telefon 228853, 15500 DM. (26668)

Vând apartament 2 camere, la casă, Aradul Nou, lux, 8.500 DM. Telefon 228853. (26668)

Vând sau închiriez urgent, apartament 2 camere decomandat, Micălaca, bloc 104, etaj III. Telefon 267159, 093.905.252. (26827)

Vând apartament 2 camere, confort I, Grădiște, (ne)mobilat. Telefon 237277. (26722)

Vând apartament central 2 camere îmbunătățit modern, 27.500 DM. Telefon 214352. (27720)

Vând apartament 2 camere parter, îmbunătățit, str. Mioriței. Telefon 219381. (27007)

Vând (închiriez pentru firme) apartament 2 camere ultracentral. Telefon 259090 - seara; 092.349.092. (27033)

Vând apartament 2 camere, Piața Spitalului, et. III. Telefon 237037, după ora 18. (27077)

Vând apartament 2 camere, zona III, et. II, superîmbunătățit, garaj, termopan, gresie, parchet, totul nou, preț fix 13.000 $. Telefon 092 734 309. (27059)

Vând 2 camere, zona BILLA, renovat integral, et. III, 21.000 DM. Telefon 270856. (26691)

Vând apartament 2 camere îmbunătățit, bloc X40, etaj 4, Vlaicu, 10.500 DM negociabil. Telefon 095.405.931. (27823)

VÂNZĂRI APARTAMENTE TREI CAMERE

Vând apartament 3 camere ultracentral, toate dependințele, etaj 3, preț avantajos. Telefon 255621 sau 424351. (27729)

Vând 3 camere, Micălaca, îmbunătățiri, et. II, 19.800 DM. Telefon 253364. (26691)

Vând urgent apartament 3 camere, Alfa, et. III, decomandat, 16.800 DM, negociabil. Telefon 094.981.453. (27621)

Vând apartament 3 camere, 18.000 DM, Micălaca. Telefon 279081. (27063)

Vând apartament central, 3 camere, 200 mp (sau schimb cu apartament 3 camere cu diferență). Telefon 253132, 094 578 744. (27024)

Vând apartament 3 camere, decomandat, cf. I, îmbunătățit, et. I, bl. A9 Fortuna, cu garaj, 12.000 USD. Telefon 095 390 354. (26780)

Vând apartament 3 camere decomandate, etaj I, 95 mp, str. 6 Vânători, 15.500 DM negociabil. Telefon 279718, 094.542.931. (27835)

VÂNZĂRI APARTAMENTE PATRU-CINCI-ȘASE

Vând 4 camere, ultracentral, modificat, renovat integral, et. I, 28.000 USD. Telefon 253364. (26691)

Vând apartament 4 camere 111 mp, etaj 4/4, Alfa, bloc 41, cu acoperiș izolat, 2001, garanție 10 ani, neamenajat, cu coloană gaz separat, posibilitate de încălzire proprie, preț 21.500 DM negociabil. Telefon 094.612.877, 092.981.568; 057 - 267340. (26854)

Vând apartament 4 camere decomandat, etaj II, Z, UTA. Telefon 474042, 093.665.313. (27010)

Vând apartament ultracentral, 5 camere, cu dependințe, termoficat, recent renovat. Telefon 094 507 211, 092 766 260. (27807)

VÂNZĂRI CASE

Vând sau închiriez casă cu spațiu comercial amenajat. Telefon 279390. (27687)

Vând casă comuna Covăsânt, nr. 178. Telefon 094.939.567. (26797)

Vând casă în Macea cu grădină mare, preț 10.000 DM, negociabil. Telefon 536553. (26895)

Vând casă Iratoș sau schimb cu bloc + diferență. Telefon 279198. (26915)

Vând casă cu grădină Gai, str. Nouă 23, total 1.100 mp. Telefon 094 887 174. (26926)

Vând casă cu grădină, localitatea Macea. Informații telefon 536360. (26973)

Vând casă, grădină mare, localitatea Pecica nr. 1335. Telefon 469410. (27690)

Vând (schimb cu apartament în Arad) casă mare, cu anexe, grădină suprafață 6.000 mp, comuna Pilu. Telefon 246275, 272015, 094.544.213. (27706)

Vând în Lipova, casă, str. Teiului, nr. 3 A. Telefon 561426. (9395515)

Vând casă în COVĂSÂNȚ, la șoseaua principală. Telefon 216373, 092.622.905. (26920)

Vând casă, comuna Șagu nr. 191, zonă centrală, cu grădină mare. Informații telefon 418322. (26882)

Vând casă în Micălaca. Telefon 092 [illegible].756. (26791)

Vând casă de vacanță, pomi fructiferi, viță de vie, 2000 mp, în Barațca. Telefon 092.198.756. (26791)

Vând casă 4 camere, teren 1100 mp, apă, canalizare, gaz, în Pîmeava,33.000 $.Telefon 281702. (26867)

Vând casă cu etaj, str. Eminescu. Telefon 065-133466 sau 253996. (27054)

Vând casă - locuință 120 mp, spațiu comerț - 120 mp, ateliere - 180 mp, Arad, Doja nr. 53, teren - 1.000 mp. (27693)

Vând, prin lichidare, casă cu toate utilitățile, teren arabil pe Valea Mureșului, sat Nicolae Bălcescu nr. 87, preț 14.000 DM. Telefon 278707, 094 258 585. (27020)

Vând casă 3 camere, apă, gaz, grădină mare, în Bujac, loc bun, str. Septimiu nr. 27. Telefon 260011 sau 091 825 877. (27026)

VÂNZĂRI SPAȚII

Vând spațiu comercial zona III, 140 mp și garaj acceptabil pentru bl. 312, 313, 314, 315, 316, 317, 318. Telefon 259651. (26169)

VÂNZĂRI TERENURI

Vând loc de casă 500 mp, Subceate, 14.000 DM. Telefon 057-285192. (26671)

Vând teren în incinta fostei Alfar Sere, 10 DM/mp fix, rog oferte serioase. Telefon 095.365.755; 235171. (26844)

Vând teren intravilan 500 mp, Micălaca, ieftin. Telefon 094/606.564. (27754)

Vând teren ideal pentru construcție vilă, Malul Mureșului, apă, canal, gaz, telefon, 32.000 DM. Telefon 094.566.825.

Vând 0,80 ha pământ arabil, localitatea Zimand Cuz. Telefon 223961 după ora 19. (26792)

Vând loc casă Chișineu Criș, 1438 mp, toate utilitățile. Telefon 092.571.342; 093.357.018. (8438248)

Vând 3 ha teren intravilan, centura orașului, 6 Vinători. Telefon 094.615.247. (27634)

Vând teren 1000 mp, în Micălaca. Telefon 092.198.756. (26791)

VÂNZĂRI AUTO

Vând AUDI 80, 1990, înmatriculat persoană fizică. Telefon 092 303 709.

Vând urgent ANVELOPE import GERMANIA, noi și second hand, prețuri avantajoase. Lipova, telefon 563027; 094.626.392. (25099)

Vând BMW 525 TDS, fabricație 1993, climă, airbag, scaune, geamuri, oglinzi, turela, electrice, tempomat radio-casetofon+CD, înmatriculat în Germania, preț 8.700 DM. Telefon 092.750.992, 092.706.535; 266071. (26788)

Vând MOTOARE DIESEL (Turbo) EUROPENE, garanție, act vamal, cutie viteze (5), accesorii. Telefon 093.570.094. (25535)

Vând Dacia 1310, TLX, 5 viteze, an 1990, stare funcțională bună, 2.000 DM negociabil. Telefon 272204, 094.589.600. (26766)

Vând Dacia 1310 L gri metalizat, 1996, bord CN, baterie nouă, cauciucuri noi, tubele, casetofon, 4450 DM. Telefon 460129, 460456. (26793)

Vând Opel Astra; Renault Clio; Ford Mondeo. Telefon 092.251.555. (26860)

Vând Ford Sierra an 1992, cu motor defect, 2.000 DM fără talon; vând motor Mercedes, 1000 DM. Telefon 469899, Pecica. (27672)

Vând Dacia papuc an fabricație 1991, stare perfectă. Telefon 094.611.364. (27735)

Vând Opel Astra 1,4 din 1993, benzină, înmatriculat persoană fizică, preț 6.300 DM. Telefon 094.541.314. (9395514)

Vând Raba 8.5 tone basculantă. Telefon 381095. (27041)

Vând camionetă Mercedes 608 capacitate 3,5 tone. Telefon 057 - 531602. (8440027)

Vând BMW Alpina 150-198, 300 CP, opțiuni, Full, 44.000 DM. Telefon 0049 - 01795965195. E-mail: eduard 1978 @ uni.de sau 057 - 278968. (26505)

Vând Renault Espace, înscris, stare bună. Telefon 218440. (8438248)

Vând Audi 80, 1,9 TDi, an 1993, climă, airbag, ABS, servo, central, alu genți, roșu, Euro 2, preț 15.000 DM. Telefon 057-417228. (27733)

Vând Dacia 1310, din 1990, 2.400 DM. Telefon 265741 seara, 092 739 886. (27751)

Vând Ford Orion 1,8 Diesel, 1991, trapă, închidere centralizată, casetofon, alarmă, jenți aluminiu, preț 7.300 DM, negociabil. Telefon 095 780 430 sau 235887 după ora 16. (27816)

Vând Fiat Fiorino pentru transport marfă (papuc), preț 4.400 DM. Telefon 289253. (27831)

Vând Dacia 1300, elemente 1310, CIV, VT 2003, 850 DM negociabil. Telefon 286856, 090.451.992. (27832)

VÂNZĂRI ELECTRO

Vând avantajos frigidere, televizoare, mașini de spălat aproape noi, ofer garanții. Lipova, telefon 563027; 094.626.392. (25099)

Vând MAȘINĂ de SPĂLAT AUTOMATĂ, import Germania, cu garanție; prețuri avantajoase ! Telefon 259339; 094.706.321. (25099)

Vând foarte ieftin și bun FRIGIDERE, CONGELATOARE, LADĂ FRIGORIFICĂ, COMBINĂ FRIGORIFICĂ, VITRINĂ FRIGORIFICĂ, ofer garanție. Telefon 259339, 094.706.321. (25099)

Vând TELEVIZOARE COLOR import GERMANIA, modele noi, prețuri mici. Oferim GARANȚIE. Telefon 259339; 094.706.321. (25099)

Vând CASE MARCAT FISCALE și CÂNTARE ELECTRONICE, omologate. Telefon 282829; 272727. (f. 2204977)

Vând TV color 100 DM; mașină spălat automată; congelatoare. Telefon 275681. (26393)

Vând COMBINE FRIGORIFICE; TV COLOR, mașină automată spălat; garanție. Telefon 278500. (26393)

Vând case marcat fiscale, antene satelit complete, telecomenzi, camere video. Telefon 284900. (27664)

Vând MAȘINĂ SPĂLAT AUTOMATĂ; TV COLOR, COMBINE FRIGORIFICE; garanție. Telefon 259001. (26393)

Vând TV color ST TXT, diagonala de la 36-66 cm, combine, lăzi și congelatoare frigorifice, mașini de spălat automate, se oferă 1 an garanție și postgaranție, prețuri acceptabile. Telefon 274600, 092.422.764, orele 9-19. (26653)

Vând TV color, mașină spălat automate, combine frigorifice; garanție. Telefon 284000. (26393)

Vând VIDEO, 50 DM. Telefon 275681. (26393)

Vând televizoare color moderne, la cele mai mici prețuri, cu garanție 6 luni. Telefon 057 - 287404. (26751)

Vând mașini spălat automare, combine frigorifice, televizoare color diferite modele, garanție. Telefon 251392. (27037)

Vând televizoare color diferite diagonale, stereo, teletext, telecomandă. Telefon 264004. (27036)

Vindem computer P-III, 733 MHz, 128 RAM, 20GD complet, nou. Telefon 280260.

Vindem TELEVIZOARE COLOR LG, noi. Telefon 280260.

Vindem computer P.I, complet, 180 DM. Telefon 280260.

Vindem computer PENTIUM I la 100-133-166-200 MHz. Telefon 280260.

Vând imprimante profesionale H.P. laser jet. Telefon 280260.

Vând modem extern Fujitsu 56K V90, nou. Telefon 280260.

Vând vitrină frigorifică, aparat aer condiționat Panasonic, cuptor electric patiserie 3 dube, separator lapte, drujbă Stihl, nouă. Telefon 092.571.342. (8438248)

VÂNZĂRI DIVERSE

Vând termotekă Bereta cu coș și turbo. Telefon 094.249.933. (27048)

Vând ROLETE plastic, import, rolete LEMNE de TEI, jaluzele. Telefon 059-478.503, 093.594.415. (27623)

Vând ȚIGLĂ fabricație Sighișoara, 7.300 lei/bucata, BLOC CERAMIC 290/240/150, 10.000 lei/bucata, TERASIT, MOZAIC, PRAF MARMORĂ 1.000 lei/kg, OȚEL BETON diametrul 8-10, 9.500 lei/kg. Telefon 531498, 093.129.182. (26754)

Vând termotecă gaz, instant baie, ofer garanție 2 ani. Telefon 273122. (27057)

Vând PLASĂ GARD zincată, 19.000 lei/kg, toate dimensiunile; COTURI și BURLANE FUM 25.000 lei/ buc; CUIE, 14.000 lei/ kg; PLASĂ RABITZ 40.000 lei/ kg; TABLĂ ZINCATĂ 0,4 mm, 170.000 lei/ buc; TABLĂ DECAPATĂ 0,4...2 mm; SÂRMĂ NEAGRĂ 16.500 lei/ kg; SÂRMĂ ZINCATĂ, SÂRMĂ GHIMPATĂ, ELECTROZI SUDURĂ-DUCTIL, str. Vrabiei nr. 4. Telefon 289997, 094 289 997, 091.474.980. (25518)

Vând rolete plastic import; uși și geamuri, jaluzele (obloane). Telefon 095.380.320. (26767)

Vând oțel beton diametru 6-20 mm, preț 8.000 lei/kg și bocanci protecție din piele. Telefon 093.170.158, 057-319089. (26344)

Vindem termoteka Ariston, Beretta, Turbo. Telefon 254411; 093.218.418. (26867)

Vând LEMNE FOC, NISIP, BALAST, la domiciliu. Telefon 277027. (26796)

Vând NISIP, BALAST, la domiciliu clientului. Telefon 257769. (26799)

Vând cărămidă nouă, la domiciliul clientului, 1.500 lei/bucata. Telefon 095.879.234. (26755)

Vând LEMNE FOC, NISIP, BALAST, la domiciliu. Telefon 210771. (26796)

Vând puicuțe Rosso 8 săptămâni. Telefon 262619. (26815)

Vând termoteci noi, Italia, 36 rate, avans zero. Telefon 093 463 567. (26907)

Vând NISIP, BALAST, la domiciliul clientului. Telefon 279063. (26918)

Vând parchet de fag. Telefon 094.557.847, 261410. (27625)

Vând cărămidă manuală, 1300 lei/bucata. Telefon 093.058.259. (26468)

Vând BOLȚARI, zgură, beton, PAVELE, BORDURI. Telefon 095.634.885; 092.621.600, 216877. (25942)

Vând BETON, MORTAR, ȘAPE. Asigur transportul. Telefon 094.855.838. (26967)

Vând sămânță de grâu Kiskun Linda C1 Serina bază, foarte bun pentru panificație. Telefon 511047, 092.301.782. (7931748)

Vând pat dormitor, chiuvetă inox, tapet. Telefon 259090 - seara; 092.349.092. (27033)

Vând COLȚARE, CANAPELE, DORMITOARE, cherestea stejar, tei. Telefon 094.507.339; 275551. (27050)

Vând mobilă bucătărie, gri, nouă, la comandă + masă, colțar 350 $. Telefon 092 734 309. (27059)

Vând EUROBOLȚARI termoizolanți cu certificat de calitate 300x250x200, 7000 lei/buc, ; 1 mc-470.000 lei; 1 boltar-7,6 cărămizi. Telefon 281491; 092.381.750. (26492)

Vând haine second hand, la kg. Telefon 095.568.648. (27714)

Ofer spre vânzare, închiriere și exploatare în participațiune, APARATE de CAFEA CASNICE și PROFESIONALE. Telefon 094.183.391. (27624)

Vând cățel brac german păr sârmos. Telefon 092.725.912. (27627)

Vând ROLETE plastic, import, între 190.000-250.000 lei/mp; ROLETE LEMN tei 500.000 lei/mp; OBLOANE mobile lemn 700.000 lei/mp. Telefon 090.481.236. (24915)

Vând bibliotecă Nina. Telefon 265741 seara, 092 739 886. (27751)

Vând 2 dulapuri, linoleum, ceas, covor persan, aparat gimnastică. Telefon 243428. (27075)

Vând LEMNE DE FOC, NISIP și BALAST, la domiciliu. Telefon 214428. (27801)

Vând tractor U445, plug, remorcă monoax, freză, combine C14, semănătoare SUP29, MAG, ciocan pneumatic. Telefon 327054 seara după ora 20. (8438249)

Vând LEMNE FOC, NISIP, BALAST, la domiciliu. Telefon 214010. (27818)

Vând semănătoare grâu, 15 rânduri, Covăsânt nr. 764. Telefon 385451. (27810)

Vând BCA, blocuri ceramice, ȚIGLĂ 10 modele, UȘI, FEREȘTRE, PAL, placaj, PFL, bitum, carton asfaltat, cărămidă, teracote, plăci azbociment, dușumele și lambriuri, etc; str. Pădurii, nr. 69. Telefon 211272.

Vând țărâte, orice cantitate și transport. Telefon 094.824.637. (27828)

(Continuare în pagina 15)

(Urmare din pagina 14)

Vând LEMNE FOC, NISIP, BALAST, la domiciliu. Telefon 245248. (27820)

Vând canapea 3 locuri + 2 locuri + 1 loc, puțin folosită, stare bună, model occidental. Telefon 243082. (26661)

Vând vitrine frigorifice, congelatoare, climatizări auto și interioare; garanție, preț, calitate și transport. Telefon 092.556.562; 057 - 284857. (27834)

CUMPĂRĂRI TERENURI, IMOBILIARE

Cumpăr apartament 3 camere, zona Podgoria sau Micălaca 300. Telefon 274118, 095.245.472. (26784)

Cumpăr teren agricol zona Gai, centură sau Grădiște. Telefon 092 275 645. (26887)

Cumpăr teren arabil în comuna Șeitin, ofer 7-9.000.000 lei 1 ha. Informații telefon 090 160 956. (27072)

CUMPĂRĂRI DIVERSE

Cumpăr vaci și tauri. Telefon 288968, 092.941.123. (25905)

Cumpăr bovină pentru sacrificat. Telefon 274744, 095.624.006, 094.294.666. (26401)

Cumpăr vaci bătrâne, le plătesc imediat. Telefon 250866, 095.681.191. (26701)

Cumpăr porci grași și vite pentru sacrificare, Arad, plata pe loc. Telefon 057-287723. (26709)

Cumpăr porumb, plata pe loc. Telefon 094 784 568. (26891)

Cumpăr porci grași peste 100 kg, localitatea Măsca nr. 307, preț 40.000 lei/kg. Telefon 057-531497; 094.774.649. (27031)

CERERI ȘI OFERTE DE SERVICII

Angajăm VOPSITORI AUTORIZAȚI cu experiență, ȘOFER cat. BCD. Telefon 278833. (26866)

PRODMODERN angajează MAȘINISTE confecții încălțăminte; persoane pentru cusut manual mocasini - domiciliu. Telefon 211252. (27635)

Angajez ȚESĂTOARE MANUALĂ, în gospodărie, central, de la țară, ofer casă, masă, salar. Telefon 280390. (27719)

Societate comercială angajează DECLARANT VAMAL, experiență, salarizare deosebită. Telefon 280066. (27017)

Angajăm CONTABIL studii superioare, domiciliu în Arad. Relații telefon 212585. (27038)

NIKOL CONFEZIONI SRL angajează CONFECȚIONERE. Asigurăm transport, bonuri masă. Telefon 289080. (27070)

SORI-BAR angajează OSPĂTARE, FEMEI DE SERVICIU, str. N. Bălcescu nr. 2. (27804)

Angajăm: ZIDARI, DULGHERI, FIERARI-BETONIȘTI, MUNCITORI NECALIFICAȚI. Telefon 091/235.012; 091.235.006. (26548)

Angajăm BUCĂTĂREASĂ și OSPĂTARĂ. Asigur: cazare, masă, salar negociabil, în județ. Telefon 092.698.720.

SC MINERVA COM SRL angajează VÂNZĂTOR - GESTIONAR cu experiență în domeniu. Telefon 056 - 293325 și fax 056-306173. (f. 2205087)

Angajăm MUNCITORI pentru depozit, stagiul militar satisfăcut, minim studii medii, maxim 35 ani. Telefon 092 356 210. (27078)

FIRMĂ ITALIANĂ, în Curtici, angajează MECANIC pentru mașini, profil fețe încălțăminte, salar negociabil. Telefon 465662. (27757)

MAGAZIN ALIMENTAR angajează VÂNZĂTOARE CALIFICATE, cu experiență, 20-45 ani, domiciliul Arad. Telefon 280876. (27049)

Angajăm CONFECȚIONERE la mașini de cusut industriale; CĂLCĂTORI produse finite. Se acordă tichete de masă, str. Artileriei nr. 1 (Poarta II ARIS). Telefon 256585. (27042)

Angajez TÂMPLAR mobilă, binale, tapițerie, CROITOREASĂ HUSE. Telefon 217361, 094 086 943. (27040)

SC TRANS AUTO SERVICE SRL angajăm INSTRUCTOR, categoriile B, C, E, SECRETARĂ DACTILOGRAFĂ pe calculator. Telefon 289308. (27021)

Angajez ASISTENTĂ la cabinet medical individual, Craiva nr. 168. Telefon 095 201 974. (27012)

Lucrând într-o companie străină puteți să vă realizați visele! Minim liceul, ai? ai peste 27 ani? Sună la telefon 094 866 456. (27011)

Angajăm AGENȚI VÂNZĂRI COSMETICE, cu experiență, salar + comision. Telefon 284221. ()27065)

FIRME din UNGARIA angajează FORȚĂ DE MUNCĂ, oferă permis de lucru, cazare. Telefon 065 146049, 065-146317, 065-140693, 065-140804. (f)

SC angajează AJUTORI DE BUCĂTAR cu experiență. Telefon 095 258 251, 094 144 003. (27055)

SC STEFANO angajează AGENȚI COMERCIALI. Telefon 259241. (27060)

Angajăm MUNCITOR pentru depozit, vârsta maximă 25 ani. Telefon 228933. (27809)

SC SEVEN POINTS cu sediul în LIPOVA, angajăm 2 INGINERI CONSTRUCȚII CIVILE și 2 MAIȘTRI CONSTRUCȚII cu experiență în domeniu, salarii negociabile. Informații telefon 563146. (9395516)

CENTRUL DE SĂNĂTATE RURAL SÂNTANA scoate la concurs un post de AUDITOR INTERN. Condiții: studii superioare de specialitate și 3 ani vechime. Relații telefon 462092. (8438612)

SC angajează PERSONAL, cunoștințe minime, venit maxim. Se asigură carte de muncă, salar 5.000.000 lei. Telefon 057 - 276817; 090.498.414. (27840)

PRESTĂRI SERVICII

Repar ieftin: FRIGIDERE, CONGELATOARE; garanția - deplasare - constatare - GRATUITE. Telefon 092.417.397. (27741)

WES reparații FRIGIDERE, CONGELATOARE, climatizări INTERIOARE AUTO, garanție 12 luni, deplasare gratuită. Telefon 284857. (26739)

EXECUTĂM: bolți, rigipsuri, zugrăveli, gletuieli, vopsitorii, faianțări, gresieri. Telefon 262692. (26930)

LUKAS execută HIDROIZOLAȚII ACOPERIȘURI, garanție 10 ani. Telefon 270711, 094.855.838. (26968)

SILDOR PROD execută REPARAȚII FRIGORIFICE, comercializează și montează AER CONDIȚIONAT. Se acordă garanția lucrării. Transport gratuit! Telefon 057 - 270622. (c)

Executăm CONSTRUCȚII la CHEIE: hale, renovări, acoperișuri, zugrăveli. Telefon 095.968.306. (27833)

Execut CONSTRUCȚII tot felul: interioare, exterioare, acoperișuri, izolații contra igrasiei. Telefon 214319. (27819)

SC STAMPA SRL ARAD, Bd. Revoluției 90 (curtea fostei alimentare Delicia) execută ȘTAMPILE din cauciuc natural, prețuri promoționale. Telefon 095 848 069. (27051)

DIVERSE

SC ARCONSERV SA ARAD, str. Bicaz nr. 1-5, fax 057-288803 închiriază spații de producție, depozitare, platforme și birouri, prețuri negociabile. (24601)

OFER AVANTAJOS VALUTĂ. Telefon 092 166 307. (25796)

Împrumuturi de la 10-40 milioane cu dobândă 14,28% și de la 50-500 milioane cu dobândă 6%, numai la SC „EUROCASSA" SRL, Bd. Decebal nr. 2-4, camera 211. Orar 9-17. Telefon 057-284390. (26527)

SC NIMBUS SRL dorește să obțină autorizație de mediu pentru covrigăria din Arad, str. Bd. Revoluției nr. 24. Contestațiile se pot depune la Agenția de Protecția Mediului Arad, Bd. Dragalina nr. 16. (27680)

OFER VALUTĂ, avantajos. Informații la telefon 219560 sau 091 242 225. (27034)

PRODUCĂTOR SĂPUN achiziționează GRĂSIMI INDUSTRIALE (preferabil Ungaria). Telefon 094 642 436. (f. 2205168)

CENTRUL DE SĂNĂTATE RURAL SÂNTANA solicită oferte de preț la alimente, materiale sanitare, medicamente și materiale întreținere pe 2001. Telefon 462092. (8438619)

CENTRUL DE SĂNĂTATE RURAL SÂNTANA scoate la licitație spațiu cu destinația Laborator analize medicale. Telefon 462092. (8438619)

Sunt Alexandru din Arad, mii de mulțumiri doamnei VALERIA, pentru că m-a lecuit de patima beției, cu harul ei sfânt mi-a adus pacea și liniștea în casă, scoate argintul viu, dezleagă cununii. Telefon 094.288.220; 231892. (27827)

TURISM

NOU! MARI REDUCERI DE PREȚURI!
ATLASSIB
Călătorești cu autocarele noastre moderne, în EUROPA: GERMANIA, AUSTRIA, FRANȚA, ITALIA, SUEDIA (plecări zilnice), BELGIA, OLANDA, DANEMARCA, ANGLIA, FINLANDA, NORVEGIA, SPANIA, PORTUGALIA, UNGARIA, IUGOSLAVIA.
NOU! Reduceri suplimentare pentru: elevi, studenți, pensionari și grupuri. Bd. Revoluției nr. 35, telefon 251871, 252727; Autogară, telefon 270562. O poartă deschisă spre Europa! (c. 341)

PLETL
vă oferă zilnic spre GERMANIA: PASSAU, REGENSBURG, NÜRNBERG, WÜRZBURG, ASCHAPFENBURG, FRANKFURT, GIESSEN, SIEGEN, KÖLN, DÜSSELDORF, ESSEN, DORTMUND; DEGGENDORF, LANDSHUT, MÜLDORF, AUGSBURG, HEILBRONN, STUTTGART, PFORZEIM, KARLSRUHE, HEIDELBERG, MANNHEIM. Cu plecare din KARLSRUHE: FRANȚA, SPANIA, PORTUGALIA. Firma vă oferă călătorii în autocare noi, moderne, însoțitoare de bord, o masă caldă în UNGARIA, 2 bagaje gratuite. Informații și înscrieri, la AGENȚIILE PLETL din: ARAD, telefon 057 - 252291; LIPOVA 057 - 561377; 563011; TIMIȘOARA 056 - 294299; SIBIU - 069 - 216143; BRAȘOV 068 - 475216. (c.)

Firmă GERMANĂ, execută TRANSPORT PERSOANE și PACHETE, la, și de la destinație, prețuri avantajoase. Telefon 091.235.256; 216353. (26757)

ÎNCHIRIERI

Închiriez hală producție, 280 mp, cu toate utilitățile, în Aradul Nou, str. Nicolae Horga, nr. 11. Telefon 095.632.766. (26863)

Închiriez apartament 5 camere, dependințe, parter; vilă, 240 mp, renovat recent, ultracentral, vedere/acces stradal, îmbunătățiri, ideal firmă/reprezentanță/locuință. Telefon 057-256181. (27684)

Închiriez apartament 3 camere, central, mobilat, toate utilitățile. Telefon 281124. (26771)

Dau în chirie spațiu pentru un birou în zona Intim. Telefon 092.684.643. (26745)

Închiriez spațiu comercial central. Telefon 092.198.756. (26791)

Închiriez apartament mobilat 2 camere + garaj, zona Micălaca. Telefon 271938. (27636)

Dau în chirie apartament 2 camere, contorizat, zonă centrală, 80$. Telefon 095.535.014. (27682)

Ofer spre închiriere apartament 4 camere, amenajat deosebit, nemobilat, ideal pentru firmă, cabinet profesional, familie mare, zona Micălaca bl .715A, et. I. Telefon 255269, 091.445.583. (27681)

Primesc în gazdă 2 studente (nefumătoare) bloc contorizat, intrare separată, Intim. Telefon 222411. (27069)

Caut urgent să închiriez garsonieră sau apartament, ofer 100-200 DM. Telefon 210555. (27802)

Ofer pentru închiriere apartament (ne)mobilat. Telefon 210255. (27802)

† DECESE †

Cu durere în suflet anunțăm încetarea din viață a celui care a fost
ROMAN AUGUSTIN
din COMLĂUȘ. Înmormântarea va avea loc marți, 23 octombrie 2001, ora 14, de la Capela Cimitirului din Calea Lipovei - TIMIȘOARA. Familia îndoliată.

Întristați și cu adâncă durere în suflet, anunțăm încetarea din viață, a celei care a fost pentru noi ca o adevărată mamă,
GLIGOR VERONICA (RONA)
din JULIȚA, după o lungă și grea suferință, la vârsta de 84 de ani. Înmormântarea va avea loc de la Capela Cimitirului Pomenirea, azi 22 octombrie 2001, la ora 14. Familia îndoliată: nepoții Viorel și Ileana, strănepoții Viorel și Adina Lupan din Arad.

Cu adâncă durere în suflet anunțăm moartea fulgerătoare, la numai 42 de ani, a iubitei noastre soții, mamă și soră,
VELIN ANA,
născută MUREȘAN. Înmormântarea va avea loc azi, 22 octombrie 2001, ora 15, de la Capela Cimitirului Eternitatea. Familia îndoliată.

Victima unei boli necruțătoare, a încetat din viață, la 19 octombrie 2001, departe de noi, cea care a fost mamă, verișoară, mătușă,
AMALIA NEULANDER
(SCUMPI). Înmormântarea va avea loc în ISRAEL. Fiul COSMIN, familia IOJA.

Cu adâncă durere în suflet, anunț încetarea din viață, a scumpei mele surori,
DUMITRESCU IRINA,
la vârsta de 67 ani. Înmormântarea va avea loc azi, 22 octombrie 2001, ora 14, de la Capela Centrală a Cimitirului Eternitatea (UTA). Sora îndoliată, Bonta Elena.

Cu adâncă durere anunțăm încetarea din viață a iubitei noastre soții, mamă, bunică și străbunică
IVAN MARIA
din Vinga. Familiile Ivan, Mircea și Lupșan din Vinga.

† CONDOLEANȚE †

Împărtășim durerea familiei, la dispariția prematură a celui care a fost un om cu totul deosebit,
IOAN JURMA.
Transmitem sincere condoleanțe. Familia arh. V. Cătană. (27824)

GLIGOR VERONICA
„Acolo unde tu te-ai dus/E liniște răcoare/În groapa care te-odihnești/Nimic nu te mai doare/Tu n-ai crezut că boala grea/Te va răpi cu-adevărat/Ai sperat că te faci bine/Dar moartea nu te-a mai lăsat". Dumnezeu să te odihnească în pace! Familia LUPAN din Arad. (27825)

Sincere condoleanțe și întreaga noastră compasiune familiei, la trecerea în neființă a celui care a fost ***PAVEL MĂRAN.***
Colectivul „MODULAR". (27830)

Un gând pios la despărțire, figurii nobile care a fost ***PAVEL MĂRAN.***
Condoleanțe familiei. Din partea familiilor Nagy și Nagy Vizitiu. (27830)

Sincere condoleanțe și întreaga noastră compasiune GELIEI JURMA și familiei sale, la marea durere pricinuită de decesul tatălui. Neli, Dana, Claudia, Horia. (27836)

Sincere condoleanțe GELIEI JURMA și familiei sale la marea durere pricinuită de decesul fulgerător al tatălui. Familia preot Dan Petru. Dumnezeu să-l odihnească în pace! (27837)

Un ultim omagiu prietenului nostru drag,
JURMA IOAN,
om de o aleasă omenie. Sincere condoleanțe și întreaga noastră compasiune familiei îndoliate. Familiile Ciobanu Victor și Rareș. (27838)

Sincere condoleanțe familiei SĂTMĂREAN FLORIN și MARIA, la decesul celei ce a fost o bună mamă și bunică
SĂTMĂREAN MARIA.
Dumnezeu s-o odihnească în pace! Familia BIRĂU-Arad. (27843)

Îndurerați, ne despărțim de buna noastră mătușă,
DUMITRESCU IRINA
pe care n-o vom uita niciodată! Familia Bonta Doru și familia Miga Ana.

Cu mare durere ne despărțim de mătușa noastră dragă,
DUMITRESCU IRINA
și o vom păstra veșnic în amintirea noastră. Familia Bonta Liviu și familia Julean Gheorghe.

Un ultim și pios omagiu dragei noastre
DUMITRESCU IRINA
Familia îndoliată, Bonta Mihai.

Un ultim și pios omagiu dragei noastre verișoare primară
DUMITRESCU IRINA
Familia Drăgăniță Costel și Lili. (27844)

† SERVICII FUNERARE †

„RO STYL COMPANY"
SERVICII FUNERARE NON STOP,
producătoare de sicrie, prețuri de producător, vă stă la dispoziție LA ORICE ORĂ, la magazinele din str. M. Eminescu, NR. 20 - 22, sau la telefon 057 - 214422, 092.842.370, cu următoarele:
SICRIE PENTRU COPII,
SICRIE din LEMN MASIV de la 850.000 lei - la 4.500.000 lei, tip Italia,
Accesorii funerare.
Asigurăm: spălat, îmbrăcat, îmbălsămat. Transport intern și internațional.
Se poate plăti și în rate!
GRATUIT - TRANSPORTUL SICRIULUI LA DOMICILIU. (c)

SC „IN MEMORIAM" SRL
str. EMINESCU nr. 4
(ATENȚIE, vizavi de CINEMA MUREȘUL)
Tel. 057-211929, 093.343.964
str. ORIZONTULUI nr. 9A (Bujac)
oferă SERVICII FUNERARE COMPLETE - NON STOP.
Sicrie-modele multiple (simple-lux), sicrie import ITALIA, ACCESORII. Intermediem COLACI, COLIVĂ etc.
ÎMBĂLSĂMĂM GRATUIT (formolizat).
TRANSPORT ÎN ORAȘ GRATUIT
SERVICII: SPĂLAT, ÎMBRĂCAT
OFERTĂ SICRIU, respete, cruce 1.400.000 lei (PLATA în RATE). Transport INTERN - INTERNAȚIONAL

† COMEMORĂRI †

Azi, 22 octombrie ar fi împlinit 37 ani scumpul nostru fiu, cel care a fost
COLF EUGEN
din BÂRZAVA.
„Cea de-a treizeci și șaptea floare/ Din buchetul vieții tale/ Azi trebuia a ți-o aduce/ Dar cuprinși de dor și jale/ O vom pune la a ta cruce". În veci nemângâiați, ai tăi părinți. (26535)

Se împlinesc 6 luni de când ne-a părăsit bunul nostru fiu, soț, tată și bunic,
BOTA TEODOR,
din Vladimirescu. Te vom plânge cât vom trăi! Mama Barbura, soția Mărioara, fiii: Dana, Pavel, Dani, ginerele Andrei, nepoata Andreea. (27025)

Acum, la împlinirea a 6 luni de la plecarea pe drumul veșniciei, un gând pios și tristă amintire pentru cel care a fost soț, tată și bunic
lt. col. (rez.) DUMITRU T. DIONIS.
Dumnezeu să-l odihnească în pace! Copiii: George și Daniel împreună cu familiile lor. (27685)

Se împlinesc șase luni de când te-ai dus dintre noi, dragul nostru
BLIDAR CONSTANTIN
din APATEU. Nu te vom uita niciodată! Fiul RADU cu soția IRINA și nepotul RĂDUCU. (27746)

Destinul a fost crunt, despărțirea nespus de dureroasă, când în urmă cu 3 ani, moartea nemiloasă a răpit scumpa mea soție și mamă, în seara zilei de 21 octombrie 1998,
ȘANDOR MARIA
din CERMEI. Te-ai stins ca o lumânare și pe mine al tău soț, m-ai lăsat singur, cu durere în suflet. Doamne, ce grea este singurătatea, atunci când te desparte moartea. Al tău soț Șandor Florea, cu copiii și nepoții. Dumnezeu să te odihnească! (27822)

Au trecut trei ani de când ne-a părăsit
BALINT TRAIAN
din Covăsânț, soț, tată și bunic. Te vom plânge și nu te vom uita niciodată. Dumnezeu să te odihnească.

Au trecut 6 săptămâni de dor și jale de când o boală nemiloasă te-a făcut să închizi ochii pentru totdeauna, scumpa noastră bunică,
ACHIM ANA.
„Ca o lacrimă fierbinte, ți-a căzut a vieții stea/La mormânt între morminte/Cât vom trăi te-om căuta". Florile recunoștinței și lacrimile de durere îți vor acoperi mormântul mereu. Nepoata Florentina cu soțul Remus și strănepoata Adelina. (27826)

Azi se împlinesc 6 săptămâni de când m-a părăsit unicul meu fiu,
BACIU ALEXANDRU (SANDU).
Ai plecat, pe mine singură m-ai lăsat, cu dor și jale și cu mare întristare. Să-ți fie somnul lin și țărâna ușoară! Te plânge a ta îndurerată mamă. (27839)

● PRODUCE ȘI MONTEAZĂ UȘI ȘI FERESTRE DIN PVC
ARMAT CU PROFILE TROCAL GERMANIA
● PRODUCE ȘI VINDE GEAM TERMOPAN
LUCRU NEMȚESC

SATLINE

SALON DE EXPOZIȚIE:
ARAD, PIAȚA MIHAI VITEAZUL
BL. M 7, PARTER
TEL./FAX. 057/25 14 61; 094 50 72 11

BIROTICĂ
Leximis Splaiul Gen. Gh. Magheru Bl. 329B (Micalaca)
Tel/Fax: 057 270111, 270100 - Arad
- Tehnică de calcul
  - PC compaq
  - imprimante HP, EPSON
- Copiatoare MINOLTA
- Seifuri
- Mobilier de birou
- Mașini de numărat bancnote
- Centrale telefonice

S.C. TEPRO VEST HOLDING S.A.
VINDE:
ȚEVI INSTALAȚII(negre si zincate) 1/2 - 4D
TOATĂ GAMA DE PRODUSE LAMINATE
OȚEL ROTUND PLASĂ SUDATĂ 4,5,6.
BARE TRASE - PĂTRATE - HEXAGON
PLASĂ SARMĂ, TABLĂ si ELECTROZI
OȚEL BETON D6-25 ; PC 52 D 8/32
CIMENT ; VAR ; BCA ; CUIE si PLASĂ RABIT
Transportăm marfă to-20t
Vindem BCA si ciment la pret de furnizor+transport
ARAD str. Campurilor 3
Tel 057 / 289 924 (C.A.)

Direcția Silvică Arad
anunță că începând cu data de 01.11.2001 se introduc în circuit noile documente tipizate
cu regim special pentru produse lemnoase (bonuri de vânzare, foi de însoțire și avize de expediție).
Documentele vechi își pierd valabilitatea. Documentele cu regim special neutilizate până la data de 01.11.2001, vor fi prezentate la ocoalele silvice de unde au fost procurate, în vederea anulării lor.
(9395902)

INSTAL IMPEX S.R.L.
Importator direct

■ MINICENTRALE ȘI CAZANE DIN FONTĂ BOSCH - GERMANIA
■ REZERVOARE DE SEMIÎNĂLȚIME LAGUNA, VISION - SLOVENIA
■ RADIATOARE OȚEL DUNAFERR - UNGARIA
■ SISTEME DE INSTALAȚII GEBERIT - ELVEȚIA
■ ȚEVI ȘI FITINGURI DIN CUPRU SANCO-GERMANIA
■ RACORDURI FLEXIBILE FLEXITUB - SPANIA
Comercializează
■ ȚEVI ȘI FITINGURI Pe X Al Pe HENCO - BELGIA
■ CĂZI DE BAIE KALDEWEI - GERMANIA
■ BATERII ȘI ROBINETĂRIE KLUDI - GERMANIA
■ SCULE ȘI DISPOZITIVE ROTHENBERGER - GERMANIA
■ CONTOARE ZENNER

VĂ MAI OFERIM:
◆ țeavă și fitinguri PVC,
◆ țeavă și fitinguri polietilenă,
◆ obiecte și accesorii sanitare,
◆ tuburi izolatoare,
◆ fitinguri zincate,
◆ fitinguri GEBO,
◆ cădițe și cabine de duș.

PRODUSE DE CALITATE LA PREȚ DE IMPORTATOR

DEPOZIT: STR. A. ȘAGUNA NR. 29 TEL: 211.292, 213.172
MAGAZIN: STR. EPISCOPIEI NR. 24, TEL: 270.091
(2059558)

construcții MIRADA
Comercializează
◆ CIMENT, VAR, ADEZIV, IPSOS, CIMENT ALB;
◆ PRAF DE MARMURĂ, MOZAIC;
◆ PLACĂ GIPS CARTON, TAVANE CASETATE, SISTEME COMPLETE DE PROFILE pentru pereți despărțitori și TAVAN **RIGIPS** ◆ **BCA**, CĂRĂMIDĂ EFICIENTĂ **POROTHERM** toate dimensiunile ◆ TERACOTE, CĂRĂMIDĂ DE ȘAMOTĂ
◆ MEMBRANE HIDROIZOLATOARE VILLAS, BITUM, CARTON ASFALTAT
◆ TABLĂ ZINCATĂ, OȚEL BETON, PLASĂ SUDATĂ, SÂRMĂ ZINCATĂ, SÂRMĂ NEAGRĂ, SÂRMĂ GHIMPATĂ
◆ ȚEVI DE **PVC**, ȚEAVĂ POLIETILENĂ
◆ ȚIGLĂ GLAZURATĂ IMPORT UNGARIA, ȚIGLĂ DE BETON, PLĂCI AZBOCIMENT, PLĂCI ONDULATE
◆ ȘINDRILĂ BITUMINOASĂ diferite culori ◆ VOPSELE LAVABILE, VOPSELE pentru metal și lemn, ARACET
◆ VATĂ MINERALĂ ȘI BAZALTICĂ în plăci și rulouri, FOLIE DE MANSARDĂ ◆ FERESTRE DE MANSARDĂ **VELUX**
◆ POLISTIREN EXTRUDAT
◆ EXPANDAT ◆ SISTEME DE RIGOLE pentru preluarea apelor pluviale **ACO** ◆ PARCHET, PODELE

DEPOZITE
■ Str. Poetului nr. 95 telefon 057-243.490
■ Gara CFR ARAD telefon 057-270.960
■ Calea Timișorii telefon 057-278.800
■ Str. Andrei Șaguna nr. 81 telefon 057-285.377
(5915802)

ARCTIC ZANUSSI WHIRLPOOL BOSCH
GORENJE ARISTON INDESIT SIEMENS PHILIPS MOULINEX
AVEM CEL MAI AVANTAJOS SISTEM DE RATE FĂRĂ AVANS
Aparat aer condiționat
Cuptor cu microunde
Frigider și Combină
LA CORAURA
Aragaz
PREȚURILE SUNT NEGOCIABILE!
Mașină de spălat rufe
Televizor
Uscător rufe
TRANSPORT GRATUIT la cerere în oraș și județ.
ARAD Revoluției nr. 10 vis a vis de BANC POST tel/fax: 270.424 - 270.525
ARAD Micălaca, Piața Soarelui 259.373 - 259.721 - 259.884 fax: 279.948
LIPOVA Republicii nr. 5 561.804
IGNIS SONY PANASONIC AIWA
(2059724)

MEDIASOFT
Arad, Str. Av. Ioan Sava nr.5, tel./fax 057-255.886
Centru de Formare Profesională Continuă a Adulților
Organizează CURSURI DE PERFECȚIONARE
1. **Operator calculator** (inițiere Windows, Word, NortonC, Ms-Dos, Baze Fox) scrii: din 22.10.2001 și din 19.11.2001 dimineața din 08.11.2001 și din 03.12.2001 după-masa
2. **Contabilitate** - după-masa - 01.11.2001
3. **Secretariat computerizat** - după-masa - 05.11.2001
4. **Programator ajutor** (Acccss) - după-masa - 12.11.2001
DE INSTRUIRE
1. **Utilizare Word** - după-masa - 05.11.2001
2. **Utilizare Excel** - după-masa - 31.10.2001
3. **Proiectare asistată** (AutoCad 2000) - 20.10.2001
Diplome avizate de Ministerul Educației și Cercetării.
Serviciii de selectare și plasare forță de muncă.
WORKSHOP Autorizate de *Ministerul Muncii.*
(9395902)

S.C. IMCOMEX S.R.L. Deva
angajează
■ Pentru Departamentul Import și Distribuție
ȘEF DEPOZIT - aparatură electronică și electrocasnică
Cerințe: - studii superioare economice sau tehnice
- abilități de comunicare, dinamism
- garanție materială imobiliară
■ Pentru Departamentul Telefonie Mobilă
REPREZENTANT VÂNZĂRI
Cerințe: - studii medii sau superioare;
- experiență în vânzări;
- cunoștințe operare PC și contabilitate primară;
Se oferă o salarizare atractică în acord cu realizările profesionale într-o companie în plină dezvoltare.
Persoanele interesate vor trimite CV-urile la tel./fax **054/234.392, 054/216.614** până în data de **25.10.2001.**

BANCA "TRANSILVANIA" S.A.
SUCURSALA ARAD,
Str. Unirii nr. 5-7,
Tel. 057/283.122
BONUS - CREDIT pe CARDUL VISA!

ADEVĂRUL

Cotidian independent Arad

Anul XIII, nr. 3442

Marți, 23 octombrie 2001 • 16 pagini • 4000 lei • e-mail: adevarul@arad.ro; adv.pub@arad.ro

BRAT Publicație auditată în semestrul II 2000 — Tiraj mediu zilnic vândut: 33.205

WEST BANK
CARDINE BANKING GROUP
ARAD, B-dul Revoluției nr. 88
Tel: 284.888, Fax: 285.202
Dobânzi depozite persoane fizice
(suma minimă 500.000 lei)
1 lună 30%
2 luni 31%
3 luni 32%

"BIOTERORISTUL" ROMÂN

Mai multe alarme false cu antrax au alertat autoritățile române, care, destul de repede, au realizat că "bioteroriștii" erau, de fapt, oameni pașnici, ale căror tentative de a face glume unor apropiați i-au adus, pe unii dintre ei, cu cătușe la mîini. Ca și în cazul celor care telefonează pentru a anunța bombe, "poantele" se țin lanț, creînd o adevărată psihoză.

Specialiștii afirmă că ultimele cazuri din România au ca autori oameni care, în fantasmele lor, ar vrea să fie "mici teroriști locali", își aleg ca ținte dușmani sau rivali de orice fel. Pedeapsa socială adecvată ar fi nepopularizarea lor, întepenirea în anonimat, spun experții.

În tentativele de a identifica tipul de "fals terorist", trebuie plecat chiar de la bolnavii psihic. Șeful clinicii de psihiatrie din Spitalul Universitar București, Florian Tudose: "În primul rînd, ei ar trebui căutați printre bolnavii psihic, pentru că există o anumită categorie de bolnavi care se comportă extrem de agresiv".

O voce calmă face un anunț lapidar: "Am pus o bombă". Astfel de apeluri "fierbinți" se înregistrează deseori la poliție. De obicei, locurile nominalizate ca ținte sînt instituții ale statului, ambasade, aeroporturi, școli. În România, ca și în alte părți, după tragedia din America s-au găsit destui care să facă asemenea glume.

Ultima modă este, însă, praful alb, semnat "Antrax" sau "Osama ben Laden". Un "drăguț de taliban", director de firmă, i-a trimis un asemenea colet unui vechi amic. Prins de poliție, el a mărturisit, cu candoare, că și prietenii i-au făcut mai demult "una lată", băgîndu-i cățelușa în ghips.

Pe lista capturilor mai figurează și cîțiva studenți, doi patroni și chiar o învățătoare. "Glumele de eveniment" nu au devenit, astfel, apanajul unor copii de școală care vor să stea o zi acasă și anunță explozii sau aruncă prafuri albe.

(Continuare în pagina 6)

Reportaj - SECURIZAREA FRONTIERELOR

Foto: ȘT. MATYAȘ

NĂDLAC: FĂRĂ VIZĂ DE PARTEA... ROMÂNĂ!

Pag. 5

Bucureștiul a hotărât:

LA PDSR ARAD VOR FI SCHIMBĂRI!

Pentru președinția viitorului PSD Arad va fi propulsată o personalitate „neutră". ■ Vor fi vizate Prefectura și instituțiile descentralizate ale statului. ■ Se pare că atât Pavel Sârbu cât și George Medințu au căzut în disgrația Bucureștiului, care este hotărât să intervină.

Pag. 6

VIA Lawyers
Firmă de Avocați din Toronto Canada
OFERĂ REPREZENTARE JURIDICĂ PT
EMIGRARE
Canada
primește 225.000 noi imigranți!
Reprezentarea se face din Toronto - Canada
PLATA LA OBȚINEREA VIZEI
COSTURI ACCESIBILE
Arad, SC Proiect Arad SA
B-dul Decebal, Nr. 2-4
Telefon 214.678

S.C. BAGHERA SHOP
Str. Orient nr. 58
PRODUCE ȘI MONTEAZĂ
Usi FERESTRE PVC
Profile ALUPLAST Germania
CALITATEA ÎNAINTEA PRETULUI!
CĂUTAȚI-NE! Tel. 256.769, 092.239.242

ABONEAZĂ-TE LA ADEVĂRUL
■ Pentru luna noiembrie, prețul abonamentului este de numai 49.500 lei
PENTRU ABONAȚI, ZIARUL COSTĂ DOAR 1900 LEI

Ieri, la Clubul Presei

PREMIILE DE FIDELITATE „ADEVĂRUL" PE LUNA OCTOMBRIE AU FOST ÎNMÂNATE CÂȘTIGĂTORILOR

Pag. 3

Foto: MARCEL CANCIU

AGRICULTURĂ

Foto: AL. MARIANUȚ

Pag. 8

Arături – pregătiri pentru însămânțările de toamnă!

Pag. 10

E VREMEA... BOBOCILOR

CONSTANTIN DOREL ONACA - OMUL !

Pag. 7

STIL CONFORT
• BUCĂTĂRII • DORMITOARE • CAMERE DE ZI • MOBILIER DE BAIE
VÂNZĂRI ÎN RATE
Calea Timișorii nr. 53; Tel./Fax: 278.820
Piața Spitalului Bl. 1D; Tel/Fax: 253.868

Calendar

◆ Astăzi, Soarele răsare la ora 7 și 38 de minute și apune la ora 18 și 22 de minute.

◆ Au trecut 295 de zile din acest an. Au mai rămas 70 de zile până în 2002.

◆ **Praznicul zilei: Biserica ortodoxă:** Sf. Mc. și Ap. Iacob; Sf. Ignatie Patr.; **Biserica romano-catolică:** Sf. Ioan din Capistran; **Biserica greco-catolică:** Sf. Ap. Iacob, rudenia Domnului, Ep. Ierusalimului.

METEO

Vremea se va răci. Cerul va fi variabil, temporar noros dimineața, când izolat va mai ploua slab. Vântul va sufla slab la moderat din sector nordic. Dimineața, pe alocuri va fi ceață.

Temperaturi maxime: 12 la 15°C; **Temperaturi minime:** 4 la 6°C.

CARMEN ȘARGA

A venit BARZA!

La Arad: **Buzilă** Maria Antoneta Ariana, **Leonte** Ionel, **Fagău** Ionela Giorgiana, **Cucicea** Beniamin Pavel, **Mițișor** Daniel Alin, **Grijac** Denisa Andreea, **Bobuț** Emanuel Alexandru, **Neghină** Andreea Manuela, **Bogiort** Ștefan, **Mohaci** Cătălin, **Busa** Oliver Tony, **Covaci** Marta Silvia.

La Chișineu-Criș: Bomboș Carol Sebastian, **Horga** Claudiu Ovidiu.

Au plecat dintre noi!

✝ Cotoc Cornel (1947); Toth Zoltan (1926); Apătean Valeria (1932); Bârz Pavel (1930); Ungur Ileana (1940).

PREȚUL AURULUI

BANCA NAȚIONALĂ. Pentru gramul de aur de 24 K: prețul cu ridicata - 276.312 lei, iar prețul de achiziție - 248.680 lei. Prețuri înregistrate ieri.

PIAȚA NEAGRĂ. Aur 14 K: cumpărare - 150.000 lei/g, vânzare - 155.000 lei/g. **Aur 18 K**: cumpărare - 180.000 lei/g, vânzare - 200.000 lei/g.

De la Casa de oaspeți Moneasa

S-AU FURAT... TACÂMURILE

Ce mai fură românul? La Casa de oaspeți a Regiei Autonome Apă-Canal din Moneasa, doi elevi, Bissinger Antonio Iosif (16 ani) și Mateuț George-Cătălin (17 ani), din Beiuș-Bihor, au forțat ușa de la intrare pentru a face „curățenie". După un control amănunțit, cei doi elevi au plecat cu... tacâmurile. Din fericire, polițiștii din Moneasa i-au luat la întrebări pe cei doi elevi, scăpându-le tacâmurile din buzunare. Prejudiciul a fost recuperat, iar elevii sunt cercetați în stare de libertate.

Zece mii de persoane - date în consemn la frontieră

Din informațiile pe care le avem de la Inspectoratul județean al Poliției de frontieră Arad, peste 10.000 de persoane sunt date în consemn la frontieră.

Marea majoritate au săvârșit diverse infracțiuni, sustrăgându-se apoi urmăririi penale. Din punct de vedere numeric, românii sunt cei mai mulți (în special cei din estul țării), dar există și străini.

Pentru a părăsi țara, aceștia recurg la trecerea ilegală a frontierei, fie folosindu-se de acte false, fie încercând să treacă peste fâșie.

N. O.

HOROSCOP

Marți, 23 octombrie

Berbec (21.03-20.04). Sunteți într-o perioadă norocoasă și ar fi bine să lucrați la un proiect nou. Dacă noutățile v-au impresionat mult nu renunțați la planurile vechi.

Taur (21.04-20.05). Nu vă lăudați prea mult cu realizările dvs., deoarece unele persoane s-ar putea simți desconsiderate.

Gemeni (21.05-20.06). Reluați o relație pe care ați întrerupt-o din cauza unei neînțelegeri. În viața sentimentală vă veți atinge țelul numai dacă veți da dovadă de mai multă răbdare.

Rac (21.06-22.07). Stăpâniți-vă nerăbdarea și continuați munca pe care ați început-o. V-ați propus să nu vă lăsați provocat într-o anumită situație și ar fi bine să vă mențineți pe aceeași poziție.

Leu (23.07-22.08). În plan sentimental, lucrurile decurg după planul dvs. așa că aveți ocazia potrivită să vă faceți planuri de viitor. Dacă sunteți criticat, nu reacționați impulsiv!

Fecioara (23.08-22.09). Sunteți mulțumit de rezultatele obținute și, în plus, veți primi o veste îmbucurătoare din partea unei rude aflate la distanță.

Balanța (23.09-22.10). Aveți o imaginație foarte bogată care vă ajută să percepeți realitatea. Dacă vreți să încredințați cuiva un secret, fiți atent să alegeți persoana potrivită.

Scorpion (23.10.-21.11). Chiar dacă vor apărea unele greutăți la locul de muncă nu cedați, deoarece drumul pe care l-ați ales este cel corect.

Săgetător (22.11-21.12). O problemă financiară se va rezolva cu bine și astfel situația dvs. financiară se va îmbunătăți simțitor.

Capricorn (22.12-19.01). Ideile pe care le aveți trebuie analizate într-o discuție deschisă cu partenerul. Faceți dvs. primul pas pentru aceasta.

Vărsător (20.01-20.02). În relația cu partenerul trebuie să țineți cont și de îndatoririle pe care le aveți. În plan profesional urmați calea pe care v-ați propus-o.

Pești (21.02-20.03). Pentru a convinge o persoană să se ocupe de o problemă ce vă frământă, trebuie să-i prezentați multe documente.

MOCHETA
Arad, Piața Gării
Telefon 235.221
Mari REDUCERI DE PREȚURI
MONTAJ LA STANDARDE EUROPENE

UTILITARE

PIEȚE, TÂRGURI

Astăzi este zi de piață la Sebiș, Almaș, Apateu, Semlac, Sântana, Șilindia, Vârfurile. Târguri săptămânale se desfășoară astăzi la Chișineu Criș, Almaș, Șilindia și Vârfurile.

Mâine, miercuri, va fi zi de piață la Păncota, Beliu, Buteni, Șiclău, Macea, Vânători, Pecica, șiria și zi de târg la Beliu și Buteni.

FARMACII DE SERVICIU

Farmacia **„OMNIAFARM"**, Calea Aurel Vlaicu, Bl. Z28, cu program zilnic de la orele 8,00-22,00. Telefon 271724.

Farmacia **REMEDIUM** Arad, B-dul Revoluției nr. 52-54. Program luni-vineri: 7,30-20,00, sâmbătă 8,00-14,00. Telefon 233195.

URGENȚE STOMATOLOGICE

Cabinetul de pe str. Crișan (în spate la Gionelli) are program non-stop. Telefon: 253794. Cabinetul din B-dul Revoluției nr. 62, ap. 17, între orele 9,00-19,00. Telefon: 256665.

ADMINISTRAȚIA FINANCIARĂ

Administrația Financiară a municipiului Arad: Asistență contribuabili (impozitul pe venitul global) - telefon 280633, 280733, int. 198.

ÎNTRERUPERI DE CURENT

Marți: Str. Bobocilor, Ioan Fătu, Emil Monția, Vântului, Pașcani, Steagului. **Miercuri:** Str. Steagului, Zarie, Frumoasă, Clopotului, Păcăteanu, Pașcani, Nucului, Tulnic, Ioan Fătu, Bd. Decebal, Xenopol, P-ța George Enescu, Revoluției 75-81.

TELEFON DE URGENȚĂ LA POLIȚIE: 955

Actualitatea culturală

CINEMATOGRAFE

În municipiu

Dacia: Dr. Dolittle 2 (SUA) 11; 13; 15; 17; 19; 21

Mureșul: A. I. Inteligență artificială (SUA) 10; 12,30; 15; 18

Arta: Proprietarii de stele (România) 16; 18; 20

Sala Mică: Misiune imposibilă 2 (SUA) 15,30; 17,30

Progresul - din 21 octombrie: Detectiv de voie de nevoie (SUA) 15
Semn de viață (SUA) 17

În județ

Lipova: Plăcinta americană (SUA) 15
Mexicanul (SUA) 17

Păncota: Băi, care mi-ai șutit mașina? (SUA) 15
Patriotul (SUA) 17

Vinga: Amintiri din copilărie (România) 15
Dispari în 60 de secunde (SUA) 17

Pecica: Gladiatorul (SUA) 15
Marea hoinăreală (SUA) 18

FILARMONICA

Filarmonica de Stat Arad prezintă joi, 25 octombrie 2001, ora 19, în Sala Palatului Cultural un concert cameral. Dirijor Dorin Frandeș.

Soliști: Cristian Miclea, Dorel Bic, Andrea Szenes, Monica Hudema, Anna Kaspar, Gabriel Croitoru.

În program: Wolfgang Amadeus Mozart - Cvintetul pentru clarinet și coarde KV581; Antonio Vivaldi - Anotimpurile.

„Adevărul" vă ascultă

La telefonul dimineții, 280944, între orele 9,00-12,00

• **„Campionul minciunilor".** Domnul **Gheorghe Halga** din Arad, cartierul Micălaca, bloc 704 ne spune: „Aș dori să adresez d-lui Falcă o întrebare: Cum poate un vicepreședinte să mintă un oraș întreg?... Și mai are tupeul să-și spună că: «Dumnezeu a făcut dreptate». Într-adevăr a făcut dreptate însă în dezavantajul dumnealui. Cum se spune într-un proverb: «Minciuna are picioare scurte». Mă întreb, pe cine am ales oare, un campion al minciunilor?"

• **Linie de tramvai defectă.** Doamna **Olga Geyer-Eherenberg** domiciliată în Arad, strada Blanduziei, sesizează: „Linia de tramvai de pe strada mea este defectă. Este fisurată exact în fața casei mele. De câte ori trece un tramvai peste acea fisură, casa mea trepidează. Am sunat la Compania de Transport dar nu s-a rezolvat nimic."

Redactor de serviciu, N. BODRAN

La telefonul după–amiezii, 280003, între orele 15,00 - 18,00

☎ **În atenția Romtelecom:** Un grup de localnici din Cicir și Mândruloc roagă Romtelecomul, prin intermediul nostru, să repare posturile telefonice publice aflate pe raza localităților. **„Acestea reprezintă pentru unii localnici singura posibilitate de a contacta telefonic pe cineva".**

☎ Dl. Pop R. este foarte supărat și ne interpelează: „Ce tot aveți cu primarul, e bai că-i pocăit?" Răspundem: nu-i bai și nu avem nimic cu dl. primar, dar asta este soarta primarilor: se vede numai ce nu fac!

☎ „Ce se întâmplă la PDSR?", ne întreabă d-na Miculiță. Îi răspundem: nu prea știm exact nici noi, dar așa este la orice partid mare, nimic nu este clar.

Redactor de serviciu, T.S.

ADEVĂRUL
COTIDIAN INDEPENDENT ARAD
Editor: S.C. ADEVĂRUL S.R.L. Arad
COD FISCAL R 1681938 ● COD SICOMEX 19.604 ● CERTIFICAT J 02/1886/31X 1991 ● COD SIRUES 020956601 ● ISSN 1220-7489

Redacția și administrația: 2900 Arad, Bd. Revoluției nr. 81. Telefoane: SECRETARIAT - 281802, fax 280655, 280625; ADMINISTRAȚIE - CONTABILITATE - 281797; MICA PUBLICITATE - 210775; MAREA PUBLICITATE - 280904; CLUBUL PRESEI - 280989.

Consiliul de administrație: președinte - **DOREL ZĂVOIANU,** telefon 281802, 280625; vicepreședinte - **MIRCEA DORGOȘAN,** telefon 210776; membri: **DOREL BARBU,** telefon 281797; **NICU COJOCARU,** telefon 280904; **MIRCEA CONTRAȘ,** telefon 280854.

Colegiul de redacție: MIRCEA CONTRAȘ (redactor-șef); **MARCEL CANCIU** (șef secție foto), telefon **281701**; **ALEXANDRU CHEBELEU** (șef secție sport), telefon **281701**; **NICU COJOCARU** (șef secție publicitate) telefon/fax: **280904**; **GABRIELA GROZA** (secretar general de redacție), telefon **280854**; **VASILE FILIP** (șef secție cultură-învățământ-tineret), telefon **281855**; **280003**; **IOAN IERCAN** (șef secție politică), telefon **280943**; **DORU SAVA** (șef secție social-economic), telefon **281738**; **ȘTEFAN TABUIA** (șef secție actualități), telefon **281855**; **280003**; **DOREL ZĂVOIANU** (președinte al Consiliului de administrație), telefon **281802, 280625.**

Difuzare - Marketing: MIRCEA ȚÂȘCĂ (șef secție)-telefon **280904**

Tiparul executat la S.C. MEDIAGRAF S.A. ARAD, str. Feleacului F.N., telefon 250902, fax 250920

„Adevărul" poate fi citit și pe Internet la adresa http://adevarul.arad.ro

Echipa de serviciu

MONICA ARDELEAN – secretar de redacție

Bianca Felea, Adela Pop, Dina Rujan, Ramona Vidulescu – tehnoredactare computerizată

Doina Jurcă, Madiana Mican, Aurica Telcian, Dacian Toduța – corectură

Corpul experților contabili și contabililor autorizați din România - Filiala Arad

ANUNȚĂ

Cursul de contabilitate cu tema:

● Metoda inventarului intermitent în contabilitatea valorilor materiale pentru IMM-uri. Metode de evaluare a bunurilor la intrarea și ieșirea din patrimoniu (ziua I)

● Amortizarea capitalului imobilizat în active corporale și necorporale

Regimuri de amortizare și competențele de aprobare a regimurilor de amortizare (ziua II)

Se va desfășura în zilele de 25 și 26 octombrie 2001 de la ora 15,00 în sala mică a Casei de Cultură a Sindicatelor din Arad.

CURSUL VALUTAR*

- VALORI ÎNREGISTRATE IERI, 22 OCTOMBRIE 2001

Denumirea valutei	BNR	BCR		BRD		Banca Transilvania		Banca Agricolă		Bursa neagră	
		C	V	C	V	C	V	C	V	C	V
EURO	27740										
Dolar S.U.A.	30886	30750	30925	30700	31000	30500	30900	30650	30920	30500	30700
Marca germană	14183	13887	14394	13970	14335	13900	14240	14000	14250	14000	14200

În Vlaicu, lângă Șega

CET SE ÎNTRECE CU... IARNA

Cu câteva zile în urmă, pe Calea „Aurel Vlaicu", vizavi de Complexul „Șega", s-a constituit un mini-șantier aparținând CET Arad. Dacă acest lucru se întâmpla în toiul verii, conductele cu pricina n-ar mai fi atras atenția nimănui. Acum însă, când iarna bate la ușă, arădenii încep să tremure numai dacă se gândesc la... frig.

Luând legătura cu Lucian Barniciu, directorul CET Arad, am aflat că acolo se execută lucrări de înlocuire a unei conducte de apă caldă corodată, care alimentează punctul termic nr. 1 din Vlaicu. „Acest lucru nu afectează însă populația sub nici o formă pentru că, practic, noi montăm o altă conductă fără să oprim astfel furnizarea apei" - explică dl. Barniciu. Care ne-a mai spus că tocmai din acest motiv a amânat executarea acestei lucrări, programată a fi finalizată până în 15 noiembrie.

Directorul CET ne-a mai spus că după finalizarea lucrărilor, carosabilul va fi adus la forma inițială. Vom vedea...

C. TRIF
FOTO: VIOREL MUSCA

Corpul de Control al ministrului de interne

ÎN CONTROL LA POLIȚIA ARAD

În urmă cu șase luni de zile **Corpul de Control al ministrului de Interne** numea în funcție conducerea I.J.P.-ului, mai puțin pe col. **Ioan Ulică**, comandantul Poliției arădene. Atunci, același corp de control promitea să revină peste șase luni pentru a verifica activitatea celor numiți în urma verificărilor efectuate. Astăzi, **Corpul de Control al ministrului de Interne** sosește la Arad pentru un control de fond. Rămâne de văzut care vor fi concluziile și urmările acestui control de fond.

S. GHILEA

Ieri, la Clubul Presei

PREMIILE DE FIDELITATE „ADEVĂRUL" PE LUNA OCTOMBRIE AU FOST ÎNMÂNATE CÂȘTIGĂTORILOR

Abonându-se la „Adevărul", cititorii noștri beneficiază de un dublu avantaj. Pe de o parte își asigură primirea zi de zi a cotidianului preferat la jumătate de preț, iar pe de alta, participând la tragerea la sorți a premiilor de fidelitate, pot câștiga lunar câte zece premii în valoare de o jumătate de milion de lei fiecare. Fructificând această șansă, la începutul lunii aproape 8.700 de abonați au expediat talonanele de concurs pe adresa redacției. Joi, 18 octombrie a. c., a avut loc desemnarea, prin tragere la sorți, a celor zece abonați norocoși, invitat principal fiind domnul EUGEN CRISTEA, directorul Filialei Arad a Băncii Comerciale Române.

Ieri, cei zece cititori (**Suciu Traian - Horia; Mercea Axentie - Arad; Bănian Ion - Arad; Vlad Vasile - Sântana; Berlo Augustin - Arad; Totorean Dorin - Arad; Tulcan Moisă - Arad; Horga Teodor - Șepreuș; Vania Aurora - Arad; Ardelean Claudiu - Seleuș**) au fost invitați la sediul redacției. Nouă dintre ei ai onorat invitația și, într-un cadru festiv, le-au fost înmânate plicurile cu premii. Apoi, într-un dialog sincer, deschis, abonații câștigători ne-au împărtășit opiniile lor legate de structura și conținutul ziarului, făcându-ne multe propuneri utile, interesante, opinii de care vom ține seama în alcătuirea viitoarelor numere ale ziarului.

M. CONTRAS
Foto: M. CANCIU

P.S. Cel de-al zecelea câștigător (Berlo Augustin din Arad) este așteptat la casieria redacției, zilnic între orele 8-16, pentru a-și ridica premiul.

Pe scurt–de la Garda Financiară

SE CAUTĂ BANDEROLE PENTRU STICLE DE ALCOOL

● Garda Financiară Arad a fost anunțată de la centru că la secția 7 a Poliției București s-a reclamat furtul a 12 cutii de carton cu 6.016 bucăți etichete pentru sticle de alcool. Păgubașul este un patron din Iași, care lăsându-și mașina nesupravegheată pentru zece minute, s-a trezit cu marfa lipsă. Urmare a acestui fapt comisarii arădeni vor demara un control de depistare a eventualelor etichete ajunse la Arad. De asemenea comercianții care găsesc banderole cu seria AVN.AR sunt rugați să anunțe G. F. A.

● **Amenzi, în piețe.** Și în această săptămână, comisarii gărzii au continuat seria controalelor în piețele municipiului. În piața „Mihai Viteazul", comercianții care s-au simțit „deficitari" s-au făcut repede nevăzuți. Cei care n-au apucat însă să o ia la picior au fost „purecați" de comisari. Aceștia au aplicat amenzi în valoare de peste 38 milioane lei, în marea lor majoritate, comercianții fiind sancționați pentru lipsa autorizațiilor de comercializare.

● **Marfă din Ungaria în valoare de zeci de milioane.** Garda Financiară Arad a „interceptat" pe raza localității Chișineu-Criș un autobus cu 35 de pasageri care veneau din Ungaria. Aceștia, se pare că au trecut prin Vama Vărșand ca prin brânză având asupra lor produse în valoare de peste 50 milioane lei. La un control mai amănunțit asupra călătorilor s-au descoperit alimente în cantități mari (preparate din carne de pui), termoteci și câteva kilograme de... pampersuri.

Autocarul a fost returnat Punctului de Trecere a Frontierei Vărșand, însoțit de organele vamale pentru efectuarea unui nou control și confiscarea produselor trecute ilegal prin vamă.

● **Inventarieri.** În curând, societățile care se ocupă cu exportul de bușteni, cherestea și alte materiale lemnoase vor începe să lucreze într-un regim special securizat. Gărzii Financiare i-a revenit sarcina de a inventaria societățile existente în județ, pentru a se trece cu toate actele în regulă la noul sistem. Până acum au fost controlate 20 de societăți, dar numărul lor este mult mai mare.

SORINA AMBRUȘ

TÂLHĂRIE LA DRUMUL MARE...

Numărul infracțiunilor de tâlhărie crește de la o zi la alta. Se constată că e un adevărat risc să ieși seara pe stradă. Uțiu Traian (61 ani), din Hunedoara și Logoș Gheorghe (18 ani), din Arad, au sustras prin violență geanta d-nei Z. E., care se afla pe stradă. În geantă, Z. E. avea bunuri în valoare de 2.100.000 lei. Autorii tâlhăriei au fost depistați cu rapiditate, iar Parchetul a emis mandat de arestare preventivă pe timp de 5 zile. Acum, au vreme să cugete la toate tâlhăriile la care au participat.

OPT PLÂNGERI PENALE PENTRU DATORII LA FONDUL DE ȘOMAJ

Agenția de șomaj a înaintat Poliției opt plângeri penale împotriva managerilor unor SRL-uri și asociații agricole.

Plângerile penale au fost întocmite în baza Legii 130/1999, unde se prevede că nevirarea stopajului la sursă (1% din salariul angajatului), către fondul de șomaj, constituie infracțiune și se pedepsește cu amendă penală sau închisoare.

N.O.

TENTATIVĂ DE TRECERE ILEGALĂ A FRONTIEREI

La Nădlac au fost reținuți de către o patrulă a poliției de frontieră doi cetățeni turci, care încercau să treacă ilegal frontiera de stat a României în Ungaria. Scopul lor era însă să ajungă în Germania. Cei doi frauduloși sunt cercetați pentru tentativă de trecere ilegală a frontierei de stat.

NOUĂ CETĂȚENI ROMÂNI - REPATRIAȚI DE AUSTRIECI

În ultimele două zile, autoritățile maghiare au returnat nu mai puțin de nouă cetățeni români, care, deși au ieșit legal din țară, au trecut fraudulos frontiera dintre Ungaria și Austria. Prinși de autoritățile austriece: Cobzalău Reghina (28 ani), Borsoi Bogdan (22 ani) din Brașov, Scutaru Constantin (31 ani) și Stoica Claudiu (24 ani) din Iași, Palimaru Ionel (33 ani) din Suceava, Roman Lucian (21 ani) din Sibiu, Ciolacu Silviu (25 ani) din Vaslui, Fedorca Mihai (23 ani) din Negrești-Oaș și Ardelean Sorin (31 ani) din Arad au fost înapoiați maghiarilor care la rândul lor i-au trimis în țară.

Cei nouă frauduloși sunt cercetați sub aspectul săvârșirii infracțiunii de trecere ilegală a frontierei unui stat străin și riscă o pedeapsă cu închisoarea de la șase luni la trei ani.

S. AMBRUȘ

PE ȘOSELE...

Pe raza municipiului Arad, Krajezar Eduard (21 ani), conducea autoturismul AR-66-EDY. Acesta l-a surprins și accidentat ușor pe Novac Gheorghe (14 ani), care circula cu bicicleta pe contrasens. ● Ghiulan Cristian (31 ani), din Arad, în timp ce circula cu o căruță pe raza localității Sântana, a fost lovit din spate de un autoturism Oltcit, având numărul de înmatriculare 3-AR-4885. În urma impactului, conducătorul autoturismului Oltcit, speriat, a abandonat mașina, părăsind locul accidentului. Pasagerul aflat în căruță, Ghiulan Augustin (28 ani), a fost accidentat ușor.

1000 DE MĂRCI GERMANE PENTRU UN PAȘAPORT FALSIFICAT

La Punctul de Trecere a Frontierei pe cale ferată Curtici, pe sensul de ieșire din țară, s-a prezentat pentru control cetățeanul român M. V. (26 ani) din județul Maramureș.

Acesta a încercat să iasă ilegal din țară folosindu-se de un pașaport românesc falsificat prin înlocuirea fotografiei, pe care l-a obținut de la o persoană necunoscută, în schimbul sumei de 1000 DM. Cetățeanul este cercetat pentru săvârșirea infracțiunilor de complicitate la fals material în înscrisuri oficiale, fals privind identitatea și tentativă de trecere ilegală a frontierei de stat.

S. A.

CADAVRU IDENTIFICAT

În urma cercetărilor întreprinse de polițiști a fost identificat cadavrul cu identitate necunoscută, descoperit în data de 12 octombrie a. c., în albia râului Mureș, pe raza localității Pecica. Este vorba de Sabadiș Maria (69 ani), din Arad. Nu se cunosc încă împrejurările în care Sabadiș Maria a ajuns în Mureș.

FILĂ DE CEC FALSĂ...

Administratorul societății „Veier" SRL, Veier Carol (28 ani), din Onești, județul Bacău, a ridicat marfă de la S. C. Mirada Construct din Arad, marfă în valoare de peste 18 milioane lei. Veier Carol a achitat contravaloarea mărfii emițând o filă de CEC, refuzată la plată pe motivul lipsei de bani în cont. Administratorul firmei „Veier" este cercetat în stare de libertate.

Un englez și un german

PLANTEAZĂ POMI ÎN... EUROPA

Ieri, un eveniment mai puțin obișnuit a avut loc în parcul Europa. Un englez (Paul Colleman) și un german (Jan Himmelberg) au vizitat Aradul cu un scop bine definit: acela de ... a planta pomi. Cei doi sunt într-o drumeție prin Europa, care a avut ca punct de pornire Manchester (Anglia) și ca destinație finală, China, nu înainte de a trece și prin Orientul Mijlociu. Drumeții fac această călătorie pe jos, ei spunând că până acum au plantat aproximativ 40 de copaci prin orașele bătrânului Continent. Țările pe care le-au vizitat cei doi au fost Franța, Germania, Olanda, Polonia și Ungaria. Ei spun că plantează pomi în cinstea victimelor de război, mesajul pe care-l răspândesc fiind unul de pace. La acest eveniment au participat pe lângă reprezentanți ai presei, angajați ai Primăriei, și viceprimarul Emanoil Voicu, care a pus și el mâna pe lopată, în timp ce discuta cu P. Colleman despre probleme legate de administrația britanică. Mesagerii păcii vor pleca de la Arad spre Deva, Petroșani, vor vizita Rezervația de la Retezat, urmând să treacă Dună-rea, pentru a vizita și pe vecinii noștri bulgari.

R.M.

CADRELE DIDACTICE UNIVERSITARE - ÎN GREVĂ DE AVERTISMENT

Membrii Federației Sindicatelor Universitare "Alma Mater" din 22 de instituții de învățământ superior din întreaga țară au participat, luni, la o grevă de avertisment de două ore, a declarat președintele federației, Răzvan Bobulescu.

Potrivit lui Bobulescu, sindicaliștii sunt nemulțumiți de faptul că la rectificarea bugetară din acest an au cerut 600 de miliarde de lei, li s-au promis 200 de miliarde, dar nu au primit pînă acum nimic. De asemenea, protestatarii cer acordarea de tichete de masă pentru personalul din învățământul superior și cercetare, recalcularea salariilor conform unei ierarhii care să reflecte corect importanța și calitatea muncii din aceste sectoare și respectarea Statutului personalului didactic, precum și a prevederilor contractului colectiv de muncă la nivelul acestei ramuri.

Liderul sindical a precizat că și în 2002 învățământul va fi subfinanțat, întrucît alocațiile vor fi cu cel mult 30 la sută mai mari decît cele din anul în curs, iar rata inflației prognozată este de aproximativ 29 la sută.

Răzvan Bobulescu a adăugat că, săptămîna viitoare, membrii federației, împreună cu sindicaliștii din învățământul preuniversitar, vor picheta Parlamentul. Pînă atunci, vor aștepta ca premierul Adrian Năstase să dea un răspuns la solicitările lor. "În cazul în care nu vom primi acest răspuns, vom participa, alături de organizațiile din învățământul preuniversitar, la cea mai mare grevă care a avut loc pînă acum în educație", a conchis președintele "Alma Mater".

Tot luni, sindicatele din învățământul preuniversitar au început să picheteze sediile Camerei Deputaților și Ministerului de Finanțe, iar membrii unora dintre ele au recurs la o grevă de avertisment de două ore.

GUVERNUL ESTE DISPUS SĂ REZOLVE PROBLEMELE DIN ÎNVĂȚĂMÂNT

Guvernul este dispus să găsească soluții pentru rezolvarea problemelor sindicatelor din învățământ, fiind conștient că nemulțumirile cadrelor didactice trebuie tratate cu mai multă atenție, a afirmat, luni, premierul Adrian Năstase."Dacă putem îmbunătăți anumite lucruri, avem toată deschiderea să găsim soluții. Este important să vedem cu atenție despre ce este vorba și ar fi foarte bine dacă am putea rezolva măcar o parte din probleme", a spus Năstase.

Premierul a arătat că este important ca soluționarea cererilor profesorilor să aibă în vedere resursele financiare existente, astfel încît rezolvarea acestora să nu determine apariția unor noi probleme. "Trebuie să vedem ce resurse avem și de unde am putea să luăm bani, în măsura în care am decide în acest sens", a adăugat Năstase.

DIN 2002 - PENSIILE VOR FI INDEXATE CORESPUNZĂTOR CU RATA INFLAȚIEI

Pensiile vor fi indexate în totalitate, începînd de anul viitor, cu nivelul corespunzător ratei inflației, a declarat, luni, prim-ministrul Adrian Năstase, în cadrul celei de-a 25-a ediții a Congresului Confederației Mondiale a Muncii care se desfășoară la București.

Premierul a amintit că Executivul a adoptat în acest an o serie de măsuri pentru susținerea categoriilor defavorizate ale populației, precum majorarea salariului minim de bază, stabilirea venitului minim garantat sau distribuirea gratuită, la nivel național, a rechizitelor școlare pentru aproximativ un milion de copii. "Dorim să facem în așa fel încît acest sentiment al sacrificiului permanent al populației, în numele unor idei valoroase de reformă, să nu conducă la eliminarea sprijinului popular pentru ceea ce întreprindem", a spus Năstase.

Șeful Guvernului a arătat că sindicatele și partidele se adresează acelorași preocupări ale cetățenilor cu drept de vot și a precizat că actualul partid de guvernămînt are și în prezent relații privilegiate cu anumite centrale sindicale, dezvoltate în special în perioada 1996-2000, cînd PDSR s-a aflat în opoziție.

Arterm DEBRANȘĂRILE SE VOR PLĂTI

Scriam în unul din numerele trecute ale ziarului nostru despre o taxă care va fi percepută de către Arterm celor care vor dori să se debranșeze în această perioadă. Dl. **Ioan Crișan** - director de coordonare și organizare în cadrul Arterm - ne-a informat ieri că taxa a fost stabilită. Și anume, doritorii va trebui să plătească 6730 lei pe metru pătrat de suprafață radiantă.

„S-a luat această hotărâre datorită faptului că instalațiile termice au fost umplute și în acest fel acestea va trebui golite", ne-a mai spus dl. Crișan.

N. BODRAN

HOȚI DIN... LOCUINȚE

Dudaș Ionel Emil (21 ani), din Hălmagiu, fără ocupație, cunoscut cu antecedente penale, a pătruns prin efracție în locuința lui S. S., din aceeași localitate, de unde a sustras bunuri în valoare de peste un milion de lei. Polițiștii l-au prins pe Dudaș Ionel, prejudiciul fiind recuperat în totalitate.

INCENDIU LA LALAȘINȚ

Duminică, Garda de Intervenție a Stației de pompieri Bârzava a fost solicitată să intervină în satul Lalașinț, aparținător de comuna Bârzava, unde la gospodăria Elenei Martin s-a produs un incendiu.

În urma acestuia au ars aproximativ 100 metri pătrați din acoperișul casei și zece tone de fân. Pagubele au fost estimate la suma de aproximativ 70 milioane de lei.

Cauza incendiului este în curs de stabilire.

N. B.

MARȚI, 23 OCTOMBRIE 2001

TVR 1
7,00 Jurnalul de dimineață
7,30 Strict necesar
8,25 Șapte zile - rel.
9,10 Iartă-mă! - rel.
10,10 Niciodată nu e prea târziu - rel.
11,00 TVR Timișoara
13,00 Ora G - rel.
14,00 Jurnalul de prânz
14,30 Puncte cardinale
15,00 Talk show - rel.
16,00 Kronika
17,00 Feminin
17,45 Pasiuni - s.
18,30 Șapte zile - s.
19,15 Avanpremieră Știri
19,35 George și Leo - s.
20,00 Jurnal. Meteo. Sport
20,30 Răzbunarea - dramă, SUA, 1998
22,05 Amprente
22,20 Frontal
23,20 Jurnalul de noapte
23,50 Lumea dansului
0,50 Feminin - rel.
1,35 Jurnal - rel.
2,05 Piața și banii - rel.
3,05 Suspecții - suapans, Italia, 2000
4,45 Amprente - rel.
5,00 Frontal - rel.
6,00 Garantat 100% - rel.

TVR 2
7,00 Femeia misterioasă - rel.
8,15 Desene animate
9,30 Tribul - s.
10,00 Câței meseriași - rel.
10,25 On line - rel.
11,00 Știri
11,05 da.nu@tvr.ro - rel.
12,00 Afaceri la cheie - rel.
12,30 Tată, am încurcat-o! - s.
13,00 Femeia misterioasă - s.
13,45 Desene animate
15,00 Știri
15,10 Toți, împreună
16,00 Tribuna partidelor parlamentare
16,30 Puls 2001 - rel.
17,00 Spectacolul lumii - rel.
17,30 Tribul - rel.
18,00 E dreptul tău!
18,30 Știri
18,35 Cinematograful, o istorie vie
19,20 Desene animate
19,45 Drumul spre Avonlea - s.
20,35 Tată, am încurcat-o! - rel.
21,05 Supranaturalul
22,00 Telejurnal
22,30 Ciuleandra - dramă, România, '85
0,30 Patrimoniu - rel.
1,00 Cinematograful, o istorie vie - rel.
1,45 E dreptul tău! - rel.

PRO TV
7,00 Bună dimineața!
8,00 Știrile ProTV
9,00 Tânăr și neliniștit - rel
10,00 .ro - rel.
10,05 Monștrii - s.
10,45 Oxigen - rel.
11,15 ProMotor - rel.
11,45 Ani de liceu - s.
12,15 Scandaluri politice - f. rel.
14,15 Atât de aproape de cer - f. rel.
16,00 Tânăr și neliniștit - s.
17,00 Știrile Pro TV
17,45 Seara regăsirii
18,00 Teo
19,00 Știrile Pro TV
19,50 Urmărire generală
20,30 Expertul - s.
21,30 Fotbal Liga Campionilor - prima repriză, live
22,15 Știrile Pro TV - la pauză
22,30 Fotbal Liga Campionilor - repriza a doua, live
23,35 .Ro
* X și Zero
0,00 Fotbal - Rezumat UEFA
1,30 Lovitură de maestru - thriller, acțiune, Marea Britanie, 1997
3,30 Monștrii - rel.
4,00 Știrile Pro TV - rel.
5,00 Ani de liceu - rel.

TV ACASĂ
7,00 Știrile de Acasă - rel.
7,30 Doctorul casei - rel.
8,00 Amor latino - rel.
9,00 Prima dragoste - rel.
10,05 Acasă la bunica - rel.
10,15 Betty cea urâtă - rel.
11,15 De 3 x femeie - rel.
12,15 Dădaca - rel.
12,40 Terra nostra - rel.
13,40 Iubire fără limite - s.
15,30 Războiul pasiunilor - s.
16,30 Dragoste nebună - s.
17,20 Acasă la bunica
17,30 Amor latino - s.
18,20 Căsuța poveștilor
18,30 Știrile de Acasă
19,00 Prima dragoste - s.
20,00 Betty cea urâtă - s.
21,00 De 3 x femeie
21,30 Fotbal - UEFA
23,30 Dădaca - s.
0,00 Știrile de Acasă - rel.
0,30 90-60-90 Fotomodele - s.
1,20 Sânge din sângele meu - s.
1,50 De 3 x femeie - rel.
2,20 Muzica de Acasă
3,45 Acasă la români - rel.
4,45 Acasă la .. - rel.

HBO
8,00 Dudley Do-Right - comedie, SUA, 1999
9,15 Cinema * Cinema * Cinema
9,40 Ritualuri de împerechere - comedie, SUA
11,10 Sentimente vechi - comedie, SUA, 1997
12,55 Ziua judecății - thriller, SUA, 1999
14,25 În absența binelui - thriller, SUA, 1999
16,05 Ana și regele - av., SUA, 1999
18,35 Culoarea prieteniei - dramă, SUA, 2000
20,00 eXistenZ - SF, Marea Britanie, 1999
21,30 Totul despre sex - s.
22,00 Călăul din Belfast - thriller, SUA, 1998
23,40 Vendetta - dramă, SUA, 1999
1,30 Bine ați venit în Woop Woop - comedie, SUA, 1997

PRIMA TV
7,00 Salvați de clopoțel - rel.
8,00 Prima Mix!
12,45 Video civica
13,00 Levintza prezintă - rel.
13,30 Camera de râs - rel.
14,00 Strada Milion
15,00 În căutarea dreptății - s.
16,00 Salvați de clopoțel - s.
17,00 Impact
17,30 Real TV
18,00 Focus
19,00 Camera de râs
19,30 Strada Milion
20,00 Copiii spun lucruri trăsnite
21,00 Ed - s.
22,00 Obiectiv
23,00 Focus
23,30 În căutarea dreptății - rel.
0,25 Clip Art - rel.
0,30 Camera de râs - rel.
1,00 Strada Milion - rel.
1,30 Focus - rel.

TELE 7 ABC
7,00 Muzică
9,59 Telecaricatura zilei
10,00 Tentații - rel.
10,30 Muzică
12,00 Fotbal la Tele 7 - rel.
12,30 Buletin de știri
12,40 Fotbal la Tele 7 - rel.
13,40 Muzică
14,00 Club ABC - rel.
15,00 Documentar
16,00 Muzică
18,00 24 de ore din 24
18,30 As show
19,29 Telecaricatura zilei
19,30 La ordinea zilei
21,00 Telejurnal
22,00 Manager XXI
23,00 Muzică
7,00 Telejurnal - rel.

ANTENA 1 – TV ARAD
7,00 Observator
7,50 Sport
8,00 Cafeaua cu sare - talk-show
9,00 Știri TVA - rel.
9,30 Magazin sportiv - rel.
9,50 Publicitate, Promo
10,00 Indiana Jones - s.
11,00 The Boys of Twilight - s.
12,00 Sub soarele Africii - s.
* 13,00 Știrile amiezii
14,00 Miracol pe autostradă - dramă, SUA
16,00 Divertisment
16,15 Club T
16,30 Publicitate, Promo
16,45 Știri TVA
17,20 Milagros - s.
19,00 Observator
19,50 Sport
20,00 Brigada mobilă -s.
20,20 Vânătoarea de vrăjitoare - dramă, Australia, 1999
21,57 Publicitate TVA
22,00 Observator
22,20 Ediția de noapte TVA
22,35 Marius Tucă Show
23,35 Noaptea târziu cu Mircea Badea
1,00 Observator - rel.
1,45 Brigada mobilă - rel.
2,15 Suflet rebel - s.
2,50 Casa de pe plajă - s.
3,30 Marius Tucă show-rel.
4,30 Noaptea târziu ... - rel.
5,30 Milagros - rel.

TV RCS
8,55 Deschiderea programului
9,00 Farmacia de serviciu - s.rel.
9,25 Kelly - s. rel.
9,45 Dulce ispită - s. rel.
10,30 Desene animate
11,00 Știrile RCS - rel.
12,00 Archer - f. rel.
13,30 Știrile RCS - rel.
14,00 Kelly - s.
14,30 Bumerang - s.
15,00 Atlantis Family Playhouse - s.
15,30 Deșertul vorbește - s.
16,00 Mușcătura dragonului - film
17,30 Emisiune în limba sârbă
18,00 Camera ascunsă
18,15 Știrile RCS
19,00 Dulce ispită - s.
20,00 Sora medicală - film
21,30 Radical Power - s.
22,00 Știrile RCS
22,30 Vampirul adolescent - film
0,00 Erotica
1,00 Închiderea programului

RADIO EUROPA FM (89,3 MHz)
6,00-10,00 Deșteptarea - cu Gabi Dobroiu (7,00 Jurnalul de dimineață); 10,00 Europa Express cu George Zafiu; 13,00 Jurnalul de prânz; 13,30 România în direct cu R. Turcescu; 14,00 Drum cu prioritate cu Radu Constantinescu; 18,00 Jurnalul de seară; 18,30 Interviurile Europa FM; 19,00 Clubul de seară cu Denis Ciulinaru; 22,00 Jurnalul de noapte; 22,30 Infomania cu Dan Goanță; 23,00 Europa lângă tine.

RADIO PRO FM (92,1 MHz)
5,00 - 5,30 BULETIN DE ȘTIRI la fiecare sfert de oră; **5,30 - 7,00 PRO FM PÂNĂ LA UNU**; **7,00 - 10,00 PRO FM PÂNĂ LA UNU** - cu Flavius Esnican; **10,00 - 13,00 PRO FM PÂNĂ LA UNU** - cu Mihai Dobrovolschi; **13,00 - 14,00 13-14 CU ANDREI**; **14,00 - 17,00 POFTIM PRO FM** - cu Cătălin Lăpușcă; **17,00 - 19,00 PRO FM E AICI**; **19,00 - 22,00 ASCULTĂȚI MUZICA!** - cu Andi Moisescu; **22,00 - 23,00 MUZICA GREA**; **23,00 - 2,00 PRO FM BY NIGHT**.

RADIO ARAD & RADIO CONTACT (99,1 MHZ)
6,00 Lupta cu somnul; 8,00 Matinal cafe; 10,00 Tovarășii mei; 12,00 Pulsul zilei; 14,00 Radio Magazin Deutsche Welle; 15,00 Muzica așa cum vrei; 17,00 Bujor Buda și invitații săi; 18,00 Radiomagazin Radio France Internationale; 19,00 Ofensiva de seară; 20,00 Ce și pentru cine; 21,00 Seară de seară; 22,00 Fabrica de hituri; 23,00 Teoria iubirii; 24,00 Contact FM.

RADIO TIMIȘOARA
6,00 Ceasurile dimineții; 8,00 Muzică populară cu dedicații; 9,00 Cânt din suflet; 10,00 De zece ori România; 11,00 Pop matineu; 12,00 Miez de zi la polul vest; 13,00 Emisiune în limba germană; 14,00 Emisiune în limba maghiară; 15,00 Emisiune în limba sârbă; 16,00 Actualitatea în 60 de minute; 17,00 Carusel cultural; 18,00 Actualitatea radio; 18,10 Familia; 19,00 Radiojurnal; 19,15 Vârsta a treia; 20,05 Contemplații simfonice; 20,50 Călătorie în lumea poveștilor; 21,00 Curierul de seară.

RADIO SEBIȘ
6,00-9,00 Cronica cârcotașilor - (p)
9,00-10,00 Precinie, precinie
10,100-12,00 Cafeaua de zece
12,00-15,00 „21" Expres
15,00-16,00 Bună ziua oameni buni - muzică populară cu dedicații
16,00-19,00 Meridian „21"
17,00-18,00 Terra 2000
19,00-20,00 Sus paharul, fiecare! - muzică populară și dedicații
20,00-22,00 E seara ta!
22,00-23,00 Lecții particulare - (p)
23,00-06,00 „21" Night Hits

Redacția Adevărul nu își asumă răspunderea pentru modificările ulterioare intervenite în programele Radio - TV

Reportaj - SECURIZAREA FRONTIERELOR

NĂDLAC: FĂRĂ VIZĂ DE PARTEA... ROMÂNĂ!

Securizarea frontierelor sunt cuvintele care se află pe buzele tuturor românilor. Acest fapt este condiția sine qua non pentru decizia de ridicare a vizelor.

În discuțiile purtate cu foarte multă lume, problema vizelor este văzută ca o discriminare pe care Occidentul o aduce la adresa României. În legătură cu „discriminarea" în cauză, la nivelul societății românești, această chestiune a atins nivelul unei obsesii. De ce ungurii n-au nevoie de vize? Dar la bulgari de ce le-au luat interdicția, iar nouă nu?

Întrebările de mai sus și le pun aproape toți românii. Inclusiv, nană Floare, de la țară se întreabă același lucru. Nu-i de râs, pentru că efectiv așa stau lucrurile!

Despre cât de „vinovați" sunt occidentalii, cât din vină ne aparține nouă, ce-am făcut la nivel de politică generală și mai ales ce măsuri am luat, ca stat, pentru a ne securiza frontierele, iată care sunt chestiunile pe care le-am urmărit în reportajul de mai jos.

● Vigilența, pusă la încercare

Nădlacul - cea mai importantă poartă de intrare în țară. Ca o dovadă că așa stau lucrurile, prezentăm statistica pe luna septembrie a acestui an: 282.898 de persoane au tranzitat punctul de trecere a frontierei; 134.408 au intrat în țară, 148.490 au ieșit din țară. La capitolul autovehicule, 97.560 au trecut prin vama Nădlac într-un sens și-n altul. Dintre ele, peste 20 de mii au fost TIR-uri.

La traficul acesta, nu-i de mirare că încă se găsesc persoane care pun la încercare vigilența polițiștilor de frontieră și a celorlalte organe aflate în punct (vamă, autoritatea drumurilor, poliția sanitar-veterinară etc.).

Controlul pașapoartelor

Cifrele pe săptămâna trecută sunt edificatoare: A fost confiscată marfă de miliarde de lei. Au fost descoperite 17 infracțiuni săvârșite de 38 de persoane. Dintre infractori, 24 au fost români, iar 14 cetățeni străini: afgani, turci, moldoveni.

Faptele comise de către cele 38 de persoane sunt, în genere tentativă de trecere ilegală a frontierei, fals, uz de fals, substituire de persoană.

Românii care recurg la fals, uz de fals și substituire de persoană procedează astfel din mai multe motive: • Au primit interdicție de intrare într-un stat străin pentru că au săvârșit diverse infracțiuni sau au depășit perioada legală de ședere avută în viză; • Intră în contact cu diverse persoane care, contra unor sume de bani (300-1.500 DM) le aplică vize falsificate, în baza cărora să ajungă în spațiul Schengen la muncă. Asta după ce au încercat la Ambasadele unor țări, dar nu au primit vizele deorece nu aveau dosarul „beton"; • Vor să își reîntregească familiile dar, pentru că pruncii le-au rămas în țară, aplică fotografiile copiilor pe pașapoarte fără a avea dreptul legal pentru aceasta; • „Împrumută" pașaportul contra cost de la diverse persoane (rude, în genere) și nu mai au nevoie să schimbe fotografiile pentru simplu motiv că, se întâmplă ca verișorii să semene între ei!

Lăsând la o parte românașii, să aruncăm o privire și asupra străinilor care încearcă să forțeze frontiera.

● Străinii „operează" clasic

Modul de operare al acestora a devenit unul clasic. Să luăm exemplul celor patru afgani prinși zilele trecute la Nădlac. În momentul reținerii, au declarat că se aflau în căutarea unui loc de muncă în agricultură. Mai precis, vroiau oamenii să culeagă porumb cu ziua, să mai câștige și ei un ban??

Ei au prezentat polițiștilor de frontieră acte emise de către Biroul de Refugiați de la București. Deși anchetați pentru tentativă de trecere ilegală a frontierei, cercetarea lor se desfășoară în stare de libertate. Alți compatrioți de-ai lor intră și ei legal în țară prin sudul țării sau pe Otopeni. Aceștia, cum ajung, contactează călăuze care, pentru câteva sute de mărci, îi îndrumă spre vestul țării.

Prinși în tentativă, urmează judecarea, însă, nu în puține cazuri, sunt din nou reținuți de polițiștii de frontieră înainte de a li se fi dat condamnarea. Situația lor s-a încurcat rău de tot odată cu războiul din Afganistan, când evident, posibilitatea extrădării a devenit egală cu zero. În cazul altor cetățeni străini însă, nu mai există problemele acestea, fiind posibilă inclusiv extrădarea. Aici să mai menționăm însă că pașapoartele false pe care le utilizează ei (și chiar o parte dintre români) provin din țări ai căror cetățeni circulă fără vize în Occident și anume: Bulgaria și Grecia.

● Eternele cozi - chestie de trafic greu

O altă problemă cu care se confruntă polițiștii de frontieră o reprezintă cozile interminabile pe care le fac TIR-urile. Din informațiile noastre se pare că numai traficul intens este de vină, deoarece pe o tură de 12 ore sunt controlate 250 de auto-marfare, atât pe ieșirea cât și pe intrarea din țară.

Între părțile română și maghiară există chiar și un acord pentru fluidizarea traficului, cifra maximă de 250 de TIR-uri fiind prevăzută în respectivul acord. Prin urmare, românii, și să reușească să controleze mai multe TIR-uri, acestea nu ar putea fi preluate de către maghiari.

În alte puncte de trecere a frontierei de pe raza județului Arad, traficul nu este atât de intens, cel puțin în privința TIR-urilor. Explicația că la Nădlac e coadă e dată de faptul că transportatorii își îmbarcă autocamioanele în vagoane de marfă la Szeged ori Bekes economisind timp și carburant.

● Micul trafic

Înainte de a ne îndrepta spre fâșie, am abordat și subiectul micului trafic. Ei bine, am aflat că problemele cele mai mari pe care le fac „turiștii" polițiștilor de frontieră sunt acelea ale promenadelor cu bicicleta făcute de localnicii din Nădlac peste granița. Unii dintre nădlăcani trec și de cinci ori granița, se duc în free-shop-uri, iau cantitate legală de țigări (2 cartușe) se întorc în țară, o depozitează în așteptarea unui angrosist, apoi... iar sus pe bicicletă.

O persoană aduce astfel (legal) zece cartușe de țigări pe zi. Înmulțind cu 30 de zile, avem 300 de cartușe la care câștigă o jumătate de marcă germană. Câștig net pe lună: 150 DM - numai din țigări!

„Pe lângă micii afaceriști, există însă și destule firme care se prezintă la noi cu marfă în plus, fără documente de proveniență. În cazul acestora, împreună cu vameșii, confiscăm marfa și aplicăm amenzi" - ne-a declarat dl. col. Ioan Handra, șeful sectorului de pază Nădlac.

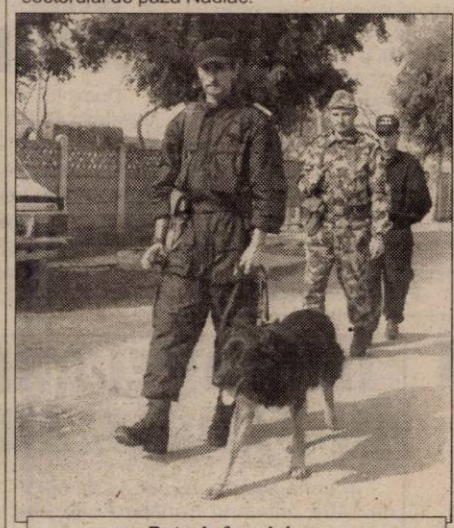

Patrula în misiune

● Mobilitatea - principiul de bază

Un alt element important în securizarea frontierelor este, pe lângă controlul persoanelor, mărfurilor, în punctul de trecere și paza bună de la frontiera verde.

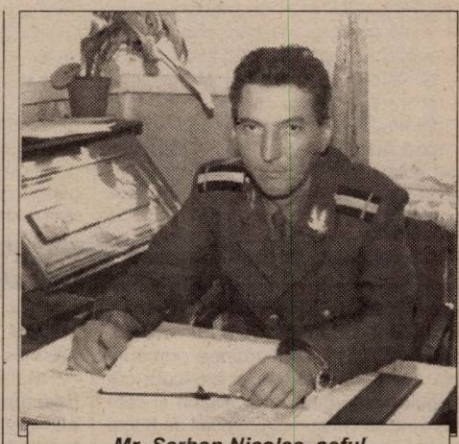

Mr. Șerban Nicolae, șeful Compartimentului frontieră Nădlac

La Nădlac, șeful Compartimentului frontieră este mr. Nicolae Șerban. Efectivele pe care le are în subordine sunt compuse din profesioniști (marea majoritate) și soldați în termen, dotați cu 15 câini de pază.

Datorită noii strategii, care are mobilitatea drept principiu, s-au văzut imediat și roadele. În răstimp de trei săptămâni, 152 de contravenienți au fost prinși și sancționați de către polițiștii de frontieră.

Eficiența acestora este și urmare a colaborării cu localnicii care sunt stimulați, inclusiv material, pentru informațiile date.

● 29 de km, acoperiți

În acest fel, cei 29 de km cât au de păzit cei de la Nădlac sunt acoperiți.

„Un alt factor important este majorarea pedepselor și a cuantumului amenzilor pentru cei ce săvârșesc infracțiunii ori contravenții în zona de frontieră", precizează mr. **Nicolae Șerban**.

Anii trecuți, când amenzile erau de 2000-6000 de lei, era un cioban care voia să plătească în avans 20 de amenzi pentru că pășuna oile în zona interzisă. Acum, când astfel de amenzi sunt de zeci de milioane de lei, nici nu mai poate fi vorba de amenzi în avans.

Urmare a acestor măsuri, lună de lună, grupurile de transfugi au scăzut și ca număr și ca frecvență.

„Iar în momentul în care se vor primi vizele, treaba noastră devine și mai ușoară, deoarece prea puțin români vor încerca să treacă ilegal. Cei ce vor intenționa să treacă ilegal vor fi în genere aceia cu interdicție, care pot fi monitorizați mai ușor", conchide mr. Nicolae Șerban.

N. OPREAN
Foto: **ȘTEFAN MATYAȘ**

POȘTA REDACȚIEI

Fiecare cu statuia lui...

„Nu știu de ce - ne scrie dl. PAVEL CIURDARU din Arad -, dar în ultima perioadă, trăiesc cu impresia că lumea a înnebunit de-a binelea pentru că aleșilor noștri le vin în minte tot felul de trăsnăi. Una dintre acestea este și amplasarea statuii Sfintei Treimi tocmai în fața Teatrului de Stat, de parcă alt loc nu se mai găsește în orașul nostru.

Ca să nu lungesc vorba vreau să spun că sunt cu totul împotriva reamplasării statuii cu pricina în fața Teatrului de Stat. Și nu știu de ce se face atâta tam-tam pe această temă, de ce toți își bat joc de părerile noastre, ale celor de rând, de ce, întreb, când s-a amplasat statuia lui Vasile Goldiș - care nu mai are nevoie de nici o prezentare - nu s-a făcut atâta paradă pe această temă? Și unde i s-a găsit loc? Tocmai între două linii de tramvai, de parcă ar fi pus acolo pentru a «dirija circulația» tramvaielor. Rușine domnilor!

De fapt, dacă e să o spunem pe aia dreaptă, nu cred că principala preocupare a celor cărora le-am dat votul ar trebui să fie ridicarea de statui, ci cu totul alta, respectiv, rezolvarea unor probleme, ca de exemplu drumurile, școlile, spitalele și alte lucruri asemenea, acestea și nu altele ar trebui să aibă prioritate pentru administrația locală, iar nu amplasarea de tot felul de statui.

Știu că nu trebuie să uităm trecutul, că trebuie să fim buni creștini, dar în primul rând cred că ar trebui să ne gândim la viitorul nostru și al celor ce vor urma după noi, să le lăsăm drept «moștenire» o viață mai bună și nu statui. Pe de altă parte, cine vrea să ridice statui, să o facă, n-am nimic împotrivă, dar din donații, nu din banii publici, fapt pentru care propun a se constitui la nivel de județ un asemenea fond supravegheat de Consiliul Județean. În concluzie: cine vrea să ridice o statuie lui Antonescu să o ridice, dar din donații, cine dorește o statuie pentru Coposu aș(i)derea, cine îl vrea pe Gh. Gheorghiu Dej, la fel, dar, încă o dată, să o facă, însă nu pe buzunarul nostru. În fond, de ce să nu-și construiască fiecare comunitate statuile pe care le doresc, că doar e democrație, nu?"

Ziarul „Adevărul" continuă - cum se vede - prezentarea unor păreri în legătură cu ceea ce ar urma să fie amplasat în fața Teatrului de Stat. De data aceasta am redat punctul de vedere al unui vechi colaborator al ziarului nostru, observațiile sale fiind - chiar dacă nu „științifice" - oricum, de bun simț.

Și una dintre acestea este cea privitoare la statuia lui Vasile Goldiș, amplasarea sa trecând practic neobservată, la vremea respectivă nici atât de „inepuizabilul" acum Miloș Cristea și nici Primăria nezicând nimic, acceptându-se un compromis și o monstruozitate care sar în ochii oricui trece prin oraș. Am mai spus-o, nu am nimic împotriva amplasării unor simboluri religioase, ba, dimpotrivă, dar oare amplasarea statuii lui Goldiș - de care se leagă una dintre cele mai reprezentative perioade ale istoriei Aradului, el constituind o mândrie nu numai pentru orașul nostru - nu ar fi meritat un tratament publicitar dacă nu asemănător, măcar pe un sfert?

Este bine - și Consiliul Județean merită toate laudele pentru inițiativa organizării unei dezbateri speciale pe această temă - deși treaba mi se pare că ține mai mult de Primărie - dezbatere în care cei mai mulți participanți au înclinat înspre amplasarea în fața Teatrului de Stat a statuii Sfintei Treimi. Foarte bine, dacă aceasta este părerea generală, așa să fie, cu toate că după tonul unor luări de cuvânt am vaga bănuială că o parte dintre cei mai aprigi partizani ai acestui punct de vedere n-au văzut niciodată cum arată în realitate statuia Sfânta Treime...

Cine poate vinde în piețe?

Mihai Lask, Arad. La vremea respectivă, deci în vară, ziarul nostru a prezentat Hotărârea cu pricina, dar, iată, o mai facem încă o dată. Mai întâi însă să spunem că **Hotărârea privind certificatul de producător** a fost votată în iulie 2001 și la 30 de zile de la apariția ei în Monitorul Oficial, lucru care s-a întâmplat la începutul lui septembrie 2001, aceasta urma să intre în pâine, cum se zice. Cine trebuie să se ocupe de urmărirea aplicării ei? Simplu: primăriile și Prefectura, conform Hotărârii amintite, iar pe raza municipiului Arad, evident Primăria Arad. De ce nu se întâmplă așa vom vedea într-o anchetă a ziarului nostru, până atunci iată, însă, ceea ce vă interesează.

Și o să începem cu art. 8 din Hotărâre, unde se zice negru pe alb, citâm, că „**accesul producătorilor în piață, închirierea de mese și cântare se pot face numai pe baza certificatului de producător**". Ce frumos spus, nu? Și ce simplu de făcut, nu? Și atunci, de ce la noi se întâmplă exact pe dos? De ce, pentru că **la noi nu există autoritate, nu există frică față de autoritate, fiecare luând din lege ceea ce-i convine și făcând doar ceea ce-i cade bine**! C-așa-i la noi! Și atunci, ne mai mirăm pentru ce suntem mereu în coada Europei de la corupție până la birocrație și de la nivel de trai până la cerșetori și copiii străzii?!

Culmea este că, Hotărârea - spre deosebire de altele care „uită" pur și simplu acest lucru - stabilește niște amenzi foarte pipărate în cazul încălcării ei. Citâm, din nou: **pentru cei care comercializează produse agroalimentare fără a poseda certificat de producător ori care au certificatul suspendat sau cu viza expirată** - i-auzi! - **amenda este** - țineți-vă bine pe scaun! - **de la 5 la 20 de milioane de lei**! Ce glumă bună, nu? Pentru că glumă este deoarece greu de crezut că cineva dintre cei care ocupă și fac legea în piețele nostre a fost amendat cu 20.000.000 de lei! Greșim? O să vedem.

MIRCEA DORGOȘAN

DESCENTRALIZARE... DE VITRINĂ

Ca în multe alte cazuri, descentralizarea administrativă, clamată ca un principiu european la care România a aderat fără rezerve, este în țara noastră o realitate doar pe hârtie. Mai precis, descentralizarea administrativă este reglementată (la nivel european) prin Legea Administrației Publice Locale, dar contrazisă - și suspendată faptic - de o serie de alte acte normative și practici guvernamentale. După ce guvernul a stabilit în locul aleșilor locali care trebuie să fie numărul de angajați din primării (fără nici o eficiență, pentru că numărul de angajați aflați în subordinea primăriei din Arad, de exemplu, a crescut), cât trebuie să vorbească la telefon și câtă benzină să consume, proiectul de buget pentru anul următor este un bun exemplu care susține ideea de mai sus.

Tableta zilei

În aparență, proiectul de buget face un prim pas important spre practica descentralizării administrative: așa cum este și firesc, legiuitorul a plasat administrațiilor locale mai multe sarcini importante. Finanțarea spitalelor și a școlilor, asigurarea protecției sociale pentru cetățenii aflați în dificultate privesc comunitățile locale și cad în sarcina aleșilor locali (primari, consilieri locali sau județeni). Numai că „firescul" se oprește aici, pentru că legiuitorul a lipsit administrațiile locale de mijloacele de a face aceste lucruri în mod eficient.

S-au spus deja multe despre modul în care taxele și impozitele colectate pe plan local trec pe la București și sunt redistribuite, după unele criterii discutabile - și deloc transparente - spre comunitățile locale. Reprezentanții administrațiilor locale arădene, ca și cele din alte județe din Transilvania, s-au plâns mereu de faptul că, deși varsă sume mai mari decât alte județe la bugetul statului, primesc sume mai mici la redistribuire ... Sigur că nu este de dorit, într-un stat național, un individualism excesiv al administrațiilor locale, care să ducă la un dezechilibru major în dezvoltarea unor regiuni ale țării. În toate țările dezvoltate există un fond de solidaritate pentru ajutorarea comunităților care, dintr-un motiv sau altul sunt mai sărace. Acestor comunități li se explică însă foarte clar motivul pentru care primesc respectivul ajutor, iar acesta nu este un fapt cu care se pot lăuda aleșii locali ai acestora. Acest fapt ar trebui să îi motiveze pe cei care, în ultimă instanță, beneficiază de munca altora și să le dea de gândit celor care i-au ales ...

Mai important însă, lipsește total descentralizarea deciziilor la nivelul administrațiilor locale. Dacă acestea trebuie să asigure, prin eforturi proprii, anumite servicii comunităților care i-au investit cu încredere, este normal ca acestea să decidă modul și nivelul efectiv la care vor fi asigurate aceste servicii. În lipsa capacității de a lua decizii, aleșii locali rămân simpli administratori care pun în practică directivele de la București.

Nu cred că guvernul cunoaște situația locală și resursele de care dispune o comunitate mai bine decât primarul acesteia, de exemplu. Comunitățile locale au ales anumite structuri pentru a gestiona problemele locale, iar aceste structuri trebuie să-și asume responsabilitatea politică în fața celor care i-au ales. Nu există nici o garanție că administrațiile locale vor adopta decizii mai bune decât cele adoptate de guvern, dar cu siguranță nici reciproca nu este valabilă. Descentralizarea deciziei la nivel local aduce, în acest sens, o singură certitudine: responsabilitățile vor fi mult mai clar stabilite, iar cetățenii vor ști cui să-i „mulțumească" pentru administrarea comunităților locale

FLAVIUS GHENDER

Bucureștiul a hotărât:

LA PDSR ARAD VOR FI SCHIMBĂRI!

Sosit la Arad în misiune „informativă", după cum singur a declarat, dl. Vasile Gherasim, membru al Biroului Executiv Central al PSD, a susținut ieri, la sediul (încă) PDSR, o conferință de presă. Ținem să subliniem că dl. Gherasim a confirmat că este împuternicit de către Biroul Executiv Central să susțină o conferință de presă și să facă declarații. Așadar, vom considera că toate declarațiile domniei-sale au girul înaltului for sus-pomenit.

O personalitate neutră pentru președinția PSD Arad

Dl. Gherasim a lăudat forța politică a organizației PDSR Arad, dar a ținut să exprime îngrijorarea Bucureștiului față de apariția unor „centre de presiune", fapt care a condus la luarea unei poziții intransigente. **„Nu putem rămâne indiferenți și vom interveni în limitele statutului"**, a spus dl. Gherasim. Întrebat ce înseamnă concret respectiva intervenție, domnia-sa ne-a spus că la conducerea viitorului PSD Arad (fuziunea PSDR-PDSR Arad nu a fost încă finalizată) va fi propulsată o personalitate „neutră", care nu are legături cu nici una dintre cele două tabere din PDSR Arad. ● Din cele spuse de către dl. Gherasim s-a înțeles că vor continua controalele la Prefectură, în perspectivă urmând a fi vizate instituțiile descentralizate ale statului care sunt de natură politică. Printre acestea, dl. Gherasim a pomenit Inspectoratul Județean Școlar. ● În opinia d-lui Gherasim, viitorul președinte al viitorului PSD (nu a specificat dacă este vorba despre municipiu sau despre județ) nu este recomandabil să fie un patron. Deși nu s-a rostit nici un nume, este evident că George Medințu a ieșit din calcule. Specificăm încă o dată că dl. Gherasim nu a specificat dacă este vorba despre președinția organizației județene sau despre aceea a organizației municipale.

PSDR - pus la colț!

Dl. Gherasim a spus că plenara PSDR la care s-au desemnat delegații la Conferința Municipală de constituire a PSD Arad poate fi declarată nestatutară, întrucât fiecare organizație de cartier trebuia să-și delege candidații, în cadrul Adunărilor Generale de fuziune. ● Așadar, nu se știe cu certitudine când se va forma PSD Arad, dar directiva Biroului Executiv Central prevede ca termen limită sfârșitul lunii noiembrie. Cel puțin, așa spune dl. Gherasim.

Directori - portari și portari - directori

Dl. Gherasim este sigur că se încearcă destabilizarea partidului de guvernământ la Arad, vinovatul principal fiind cineva care „are promisiuni dinafară" și crede că la PDSR Arad este foarte potrivită parafraza conform căreia **„nu știm câți directori au zăcut în cei care au murit portari și câți portari au zăcut în cei care au murit directori."**

● Oricum, dl. Gherasim a ținut să spună că nu se mai poate „să facem dintr-un președinte (de partid -NN) un dictator".

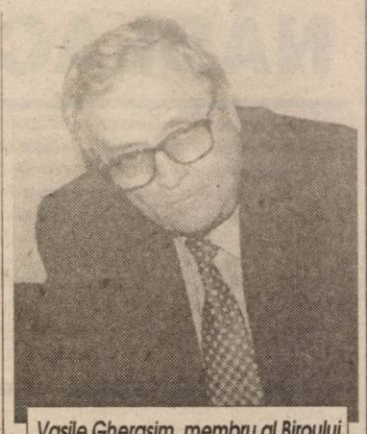

Vasile Gherasim, membru al Biroului Executiv Central al PSD, îngrijorat de ce se întâmplă în PDSR Arad

SIMION TODOCA

PSRN - PRIMA ȘEDINȚĂ A COMITETULUI JUDEȚEAN

Duminică, în cadrul primei ședințe ordinare a Comitetului Județean, PSRN Arad a stabilit structura Biroului Executiv al partidului. Președinte este Anghel Rădulescu, prim-vicepreședinte Eugen Butar, secretar general Dumitru Gemănaru, la care se adaugă șapte vicepreședinți și un casier. Județul a fost împărțit în opt zone și a fost numit câte un responsabil pentru fiecare din aceste zone. PSRN dorește ca, în aproximativ un an și jumătate să constituie filiale în toate orașele și comunele județului.

F.G.

PD - ALEGERI ÎN JUDEȚ

PD a continuat seria alegerilor din județul Arad, pentru investirea unor noi conduceri locale și pentru desemnarea delegaților la Convenția Județeană a partidului de la începutul lunii viitoare.

La Peregul Mare noul președinte al PD este Tiberiu Mihnea, stabilit în urma alegerilor care au avut loc joi. Duminică au avut loc alegeri la Sântana, unde a fost ales ca președinte Simion Budiu și la Hășmaș, unde a fost ales Gheorghe Hent.

F.G.

PNL ARAD A ALCĂTUIT COMISIILE DE NEGOCIERE CU APR

Liberalii arădeni au alcătuit cinci comisii care vor conduce dialogul cu ApR, proces care se va încheia cu fuziunea dintre cele două formațiuni politice. Iată cele cinci comisii și președinții acestora: comisia politică (Titus Gheorghiof), comisia organizatorică (Liviu Bobar), comisia de imagine și comunicare (Mihai Calimente), comisia aleșilor locali (Doru Sever Puia) și comisia de tineret (Nelu Cristina). Cât de curând se va stabili un calendar exact al întâlnirilor dintre cele două formațiuni politice. Probabil, întâlnirile vor avea loc săptămânal, în fiecare zi de joi.

Mai sprinteni, tinerii liberali și aperiști s-au întâlnit deja, au stabilit un calendar al întâlnirilor și au programat două acțiuni comune. În data de 03.11.2001 va avea loc un seminar pe teme liberale iar săptămâna viitoare va avea loc un meci de fotbal.

F.G.

PSM ȘI BLOCAJUL COMUNITAR

Conferința de presă a PSM, desfășurată ieri, a avut ca punct principal de discuție hotărârea președintelui Mihai Lelik de a face în continuare pe „Don Quijotte" al socialismului dur. În acest sens, pe data de 17 noiembrie, după plenarele Comitetului Județean și Uniunii Tineretului Socialist, se va desfășura un simpozion dedicat împlinirii a 11 ani de la înființarea PSM. Tematica simpozionului este destul de incitantă: „Blocajul comunitar". ● Pentru a demonstra că PSM-ul nu stă degeaba, Mihai Lelik a enumerat câteva localități în care au avut loc adunări generale. La Ciued, președinte a fost reales d-na Ioja Maria, vicepreședinte fiind ales d-na Lupșa Nicoleta.

✒ **Chisindia** - președinte Pucea Gheorghe, vicepreședinte, Toader Glifor. ✒ **Sebiș** - d-na Forut Florica a fost reales președinte. la Sebiș s-a înființat și organizația de tineret, președinte fiind ales Groza Gelu Mircea.

T.S.

INTERPELARE ÎN PARLAMENT

În urma scandalului iscat datorită anulării, de către ministrul transporturilor, a cursei aeriene care funcționa, de trei ani, între Arad și Stuttgart, deputatul **Nicu Cojocaru** l-a interpelat pe primul ministru, sugerându-i totodată să se revină asupra acestei hotărâri.

În următoarele zile se va analiza situația, fiind mari speranțe ca această cursă să rămână arădenilor.

Răspunsul la interpelare și măsurile care vor fi luate se vor publica într-unul din numerele de săptămâna viitoare ale ziarului.

T.A.

SENATORII PSD VOR VOTA PENTRU RIDICAREA IMUNITĂȚII LUI C.V. TUDOR

Conducerea PSD a decis să mandateze senatorii partidului să voteze în favoarea ridicării imunității parlamentare a liderului PRM Corneliu Vadim Tudor, a declarat secretarul general al PSD Cozmin Gușă.

Gușă a precizat că această decizie a fost luată în unanimitate de către membrii Delegației Permanente a PSD, în urma sintezei prezentate de ministrul Justiției, Rodica Stănoiu, și a raportului întocmit de președintele Comisiei juridice din Senat, Aristide Roibu, care este și secretar executiv al partidului.

Această hotărâre va permite justiției să se pronunțe asupra cazului lui C.V. Tudor, care a făcut afirmații de o "gravitate considerabilă", a arătat Cosmin Gușă.

Secretarul general al PSD a adăugat că membrii Comisiei juridice din Senat vor prezenta, miercuri, concluziile privind ridicarea imunității parlamentare a senatorului C.V. Tudor, iar plenul Senatului se va pronunța săptămîna viitoare asupra acestui subiect.

„BIOTERORISTUL" ROMÂN

✒ *(Urmare din pagina 1)*

În farse intră oameni care, cînd nu se țin de șotii, fac bilanțuri contabile (cazul "drăguțului de taliban", director de firmă), se duc la examene și stau la bibliotecă (studenții), îi învață pe copii tabla înmulțirii (învățătoare) și gestionează finanțele statului (un inspector financiar de la Giurgiu, caz cu bombă). "Totuși, cei pe care i-am văzut recent fac parte din categoria dizarmonici. Din cauza personalităților anomal structurate, ei nu suferă, dar îi fac pe alții să sufere. Sînt persoane inhibate, cu agresivitate latentă foarte mare și care identifică în destinatarul scrisorilor un personaj cu care se află în conflict sau rivalitate. Este clar că acest conflict sau rivalitate în inconștientul lor are ca finalitate moartea celuilalt", afirmă Tudose.

Fiecare dintre ei a pregătit, probabil, cu minuțiozitate, "atentatul", a expediat plicul sau a sunat, după care s-a pus pe așteptat, frecîndu-și mîinile cu satisfacție, la gîndul că "ținta" va trage o sperietură zdravănă. Decorul pare desprins din desenele animate cu Tom și Jerry sau ciocănitoarea Woody.

Șeful clinicii de psihiatrie de la Spitalul Universitar vorbește de conștiința de "mici teroriști locali" a celor ce dau alarma. "Dizarmonicul acționează simbolic, (vezi plicuri cu făină), el are boala în subconștient, nu are responsabilitate socială, pentru că nu gîndește drama psihică pe care o poate produce. Se identifică în fantasmele lui cu teroriștii, ar vrea să fie mici teroriști locali și să fi făcut și ei ceva de mare gravitate", spune Tudose.

Nevoia de imagine este, potrivit specialiștilor, o altă caracteristică." Ține foarte mult să-și creeze o imagine. Vrea să facă un act anonim, dar de o gravitate aparte", spune Tudose. "Cei care își neagă identitatea și responsabilitatea sînt foarte periculoși. Ei nu fac glume și se tem de pedeapsă, deși acceptă, pentru popularitate, să devină eroi de TV sau ziar, chiar cîteva zile de arest", adaugă specialistul.

Au fost numiți "nebuni", "glumeți" sau "iresponsabili", dar o parte dintre ei au devenit dacă nu celebri, măcar cunoscuți. Cazul studentului de la București, arestat la secția 15 poliție, arată, însă, că nu toți urmăresc notorietatea: adus în fața camerelor TV, "atentatorul" și-a acoperit fața cu o haină.

Concluzia șefului clinicii Psihiatrie de la Spitalul Universitar este că, pentru falșii atentatori, pedeapsa socială adecvată ar fi "să nu fie popularizați, să rămînă anonimi". "Pentru că, deși paradoxal, le-ar plăcea să fie scoși din anonimatul în care au trăit", adaugă Tudose.

Dacă "glumeții" spun că nu li se pare normal să ajungă la închisoare pentru așa ceva, autoritățile îi contrazic. "Pușcărie", a indicat premierul Adrian Năstase. Amenințările acestea nu par a liniști, însă, spiritele pseudo-teroriștilor, în fiecare zi înregistrîndu-se noi și noi alerte.

Ca orice eveniment important, tragedia americană și, mai apoi, alertele cu antrax au născut un anume gen de folclor. Au apărut poze trucate cu Bush și ben Laden, bancuri și mesaje SMS cu autor "Osama". Unii le-au citit și au rîs cu gura pînă la urechi, alții s-au amuzat mai discret, în timp ce uneori au fost calificate drept "cinisme inacceptabile". Fiecare, însă, a fost mînat de curiozitate, la fel cum cei care pun la alergătură acum poliția se gîndesc la "supriza" pe care o fac vecinului, prietenului sau dușmanului. Pînă la urmă, se dovedește că tot "glumeții" au cele mai mari surprize.

MEDIAFAX

Constantin Dorel ONACA - OMUL!

„Eu nu am nevoie să fiu în Parlament sau în guvern ca să am putere. Eu am putere, pentru că mi-a dat-o Dumnezeu. Nu vreau altceva decât ca toți aleșii nației române, indiferent de culoarea lor politică, să înțeleagă că au fost aleși nu pentru a ajunge la putere, ci pentru a da putere cetățeanului".

Dorel Constantin ONACA

Nu este campanie electorală, pentru ca senatorul Dorel Constantin ONACA să ceară voturile arădenilor. Pur și simplu, vrea doar ca arădenii să vadă că Onaca nu i-a uitat. ***„Dacă am fi la guvernare, am putea să facem mult mai mult pentru cei care ne-au ales. În ceea ce mă privește, nu doresc decât ca Aradul să fie acolo unde îi este locul. Dumnezeu mi-a dat putere și bani și înțeleg să dau din ceea ce am celor care nu au. Nu este o mită, pentru că nu am nevoie de așa ceva. Este doar un gest făcut de către un om către semenii lui..."***

Discuție cu prefectul: „Să vedem cum putem face pentru ca Aradul, care este un contribuabil major, să primească de la buget atâta cât merită."

Dorel Onaca

Biserica Ortodoxă Micălaca Veche
„M-am hotărât să ajut această biserică în momentul în care am văzut credincioși participând la slujbă în aer liber, suportând picăturile de ploaie..."

La Pâncota, în piață: „Oameni buni, ceea ce faceți voi nu se face nicăieri. Vă promit că mă voi bate pentru ca produsele voastre să poată fi vândute, adică statul să nu vă împovăreze cu taxe și impozite!"

La Căminul de Bătrâni ... flori din partea senatorului

Poetul Gheorghe Moțiu: „Domnule senator, când mă voi duce acolo, în cer, mă voi duce cu imaginea dumneavoastră în față"

„La Pâncota, în piață, i-am dat unui copil o pâine. A rupt o bucată și mi-a dat-o înapoi, să dau și altora. A fost un gest al unui copil necăjit, care mi-a arătat diferența între Arad și alte zone ale țării..."

SIMION TODOCA; Foto: AL. MARIANUȚ

AGROMEC-URILE DIN JUDEȚ SUNT LUATE LA PURECAT

După cum ne informa dl. Lucian Stana, șeful Corpului de control al Agenției Județene pentru Ocuparea Forței de Muncă (AJOFM) Arad, a început acțiunea de stabilire a datoriilor pe care Agromec-urile de pe raza județului le au la fondul de șomaj.

În planul de control sunt prinse 22 de Agromec-uri. Din evidențele AJOFM, marea majoritate au datorii în jur de 100 de milioane de lei, cum ar fi cele din Nădlac ori Chișineu Criș.

De asemenea, fostele SMT-uri au rămas cu foarte puțini angajați, în condițiile în care cei mai mulți dintre aceștia au îngroșat rândurile șomerilor, fiind plătiți din fondul de șomaj. Asta fără ca managerii societăților să plătească la fondul de șomaj contribuția lunară de 1% pentru fiecare angajat.

Concomitent cu această acțiune, persoanele fizice debitoare din mediul rural vor fi verificate de către inspectorii de specialitate, împreună cu poliția.

„La acest capitol vă pot informa că, spre exemplu, 365 de persoane fizice din județ au acumulat datorii de sute de milioane de lei la fondul de șomaj", a conchis dl. Lucian Stana.

N. O.

PLOILE ÎNTÂRZIE LUCRĂRILE AGRICOLE

Timpul nefavorabil din aceste zile întârzie lucrările agricole care sunt și așa ieșite din grafic din cauza ploilor din septembrie.

Până la ora actuală, porumbul de consum a fost recoltat de pe circa 80 la sută din program, iar cel de sămânță de pe jumătate din suprafața însămânțată.

În curs de recoltare se află și culturile de soia (realizat 60 la sută din program), și sfeclă de zahăr (recoltat 37 la sută).

Arăturile pentru însămânțările de toamnă au fost executate, până în prezent, pe aproape 77.000 ha, ceea ce reprezintă 86 la sută din planificare.

În ceea ce privește situația însămânțărilor, producătorii agricoli au reușit să pună sămânța sub brazdă pe 70 la sută din suprafață la grâu și secară și pe 20 la sută din suprafață la rapiță ulei.

C. T.

CE VARIETĂȚI DE VARZĂ VOM CULTIVA ÎN PRIMĂVARA VIITOARE?

Dr. ing. Petru Vărădie

Varza timpurie și cea extratimpurie prezintă un interes aparte pentru zona noastră. Există numeroși producători consacrați care în ciuda dificultăților înregistrate în acest an, mai ales în ceea ce privește desfacerea producției pe piață, se gândesc de pe acum la ce vor cultiva în anul viitor și cum vor evita vârfurile de producție.

În acest sens, eșalonarea producției este o măsură bine venită și se poate realiza cu succes, atât prin măsuri tehnologice (epoci diferite de plantare, sistem de cultură cu încălzire, protejat sau neprotejat etc.), cât și prin alegerea varietăților în funcție de pretabilitatea acestora la culturi extratimpurii sau timpurii. Diferențele de 5 până la 10 zile (în anumite cazuri chiar mai mari), existente între diferitele varietăți, în ceea ce privește durata de formare a căpățânilor, oferă posibilitatea realizării unui coveier varietal eficient, care să asigure o eșalonare a producției pe o perioadă cât mai îndelungată.

Pentru aceasta sunt necesare un minim de informații cu privire la sortimentul cultivat în zonă sau a celui de perspectivă.

La categoria varietăților extratimpurii, cel mai cunoscut și în același timp și cel mai vechi hibrid aflat în cultură este **Delphy F1**. Acesta s-a impus prin aspectul plăcut al căpățânilor, culoarea verde strălucitoare și o greutate medie a căpățânilor de 0,8-1,5 kg (în funcție de agrofond). Perioada de formare a căpățânilor este de cca 55 de zile, hibridul pretându-se foarte bine și la cultura în tunele și în câmp deschis. Desimea recomandată este de 4-5,5 plante/mp (60x40 cm sau 60x30 cm).

Musketer F1 s-a impus treptat, datorită precocității sale remarcabile (50-55 zile), fapt ce-i conferă o pretabilitate bună la culturi forțate sau protejate. Formează căpățâni uniforme cu greutatea medie de 0,8-1,0 kg. Se plantează la 60x40 cm sau 60x30 cm.

Admiral F1 se încadrează în categoria hibrizilor extratimpurii, având calități deosebite care îl fac să fie bine apreciat pe piață. Prezintă căpățâni cu o greutate medie de 1-1,5 kg, cu o bună rezistență la crăpare. Se pretează la culturi protejate precum și la culturi timpurii la liber. Desimea recomandată la plantare este 4-6 plante/mp.

Tucana F1 este un hibrid extratimpuriu de mare producție. Formează căpățâni sferic-turtite, în greutate medie de 1,5-2,5 kg. Se pretează atât la culturi forțate cât și la cele protejate sau la liber. Desimea optimă în cultură 4-5 plante/mp (60x40 sau 60x35 cm).

Resistor F1 a pătruns relativ recent în țara noastră, fiind prezent și în zona noastră. Se remarcă printr-o foarte bună precocitate (50-55 zile) și o bună comportare atât în culturi de seră cât și în solarii. Are o bună rezistență la crăpare și capacitate de producție ridicată. Se pretează la desimi mari la plantare (până la 6,5 plante/mp).

Benson F1 este un hibrid relativ nou, care se cultivă deja și în zona noastră. Formează căpățâni după 50-55 zile de la plantare, cu o greutate medie de 0,8-1,0 kg. Se pretează la desimi mari (6-6,5 plante/mp) și poate fi cultivat atât în sere cât și în spații protejate.

Delight Ball F1 este un hibrid nou, care foarte curând este posibil să cunoască o mare extindere în culturile din zona noastră. Se remarcă printr-o precocitate foarte bună (cca 45 de zile), din acest punct de vedere fiind unul din cei mai buni hibrizi pentru culturi forțate, dar poate fi cultivat și în sistem protejat sau direct în câmp, având o bună rezistență și la temperaturi scăzute.

Formează căpățâni rotunde, cu bună rezistență la crăpare și în greutate medie de 1,2 kg. Se pretează la desimi mari, de până la 7,5 plante/mp (40x35 cm).

Din categoria varietăților timpurii se cultivă încă cu succes soiul **Ditmark**, cu o foarte bună adaptabilitate și cu aspect de piață agreabil. Se remarcă printr-o capacitate bună de producție și o bună pretabilitate la culturi în tunele și la liber. Formează căpățâni după cca 55-60 de zile de la plantare. Greutatea medie a căpățânilor este de 1-1,5 kg. La plantare se recomandă o desime de cca 4-5,5 plante/mp.

Parel F1 este un hibrid foarte valoros, cu uniformitate bună și bine adaptat la condițiile existente și în zona noastră. Formează căpățâni după 55-60 de zile. Greutatea medie a acestora este de 1-1,5 kg. Este un hibrid cu potențial de producție remarcabil și aspect de piață deosebit. Se pretează atât la culturi protejate cât și la culturile timpurii plantate la liber. Desimea recomandată la plantare este de 5-5,5 plante/mp (40x45 cm).

Fără a avea pretenția că am epuizat toate varietățile importante de varză cu pretabilitate la culturi extratimpurii sau timpurii, consider că cele prezentate pot fi suficiente pentru alcătuirea unui conveier, care să asigure necesarul de varză pe piață o perioadă suficient de lungă. De asemenea, cunoscând pretabilitatea fiecărei varietăți la un tip sau altul de cultură vom putea evita cheltuielile suplimentare de energie, iar potențialul de producție a fiecărei varietăți va putea fi mai bine exploatat.

În sprijinul Agricultorilor arădeni, societăți agricole, asociați și persoane fizice

Grupul de firme
CENTROSOJA ARAD
CENTROSOJA
Str. Poetului nr. 105-107 Arad-Romania
Informații telefon: 057-270408
Fax: 057-250528

Achiziționează
★ Porumb Boabe
★ Floarea Soarelui
★ soia
Important
Plata se face în termen de 7 zile de la recepția Produselor.

Vinde
Pentru campania de toamnă
semințe de calitate
din următoarele sortimente:
★ Orzoaică de toamnă: TRASCO C1
★ Grâu de toamnă: Partizanca C1 Arieșan C1 Alex C1
★ Substanțe pentru tratat Semințe: DIVIDEND STAR 036FL
Important
Plata produselor Achiziționate se poate face în bani Sau în produse agricole (Grâu, porumb, floarea-soarelui, soia)

Prețuri de referință la produsele agricole și la animale (15-20 octombrie)

Piața din Gurahonț (luni)

Cereale
* porumb - 300.000 lei șinicul
* grâu nou - 220.000 lei/șinic
* ovăz - 280.000 lei/șinic
* orz - 240.000 lei/șinic
* porumb știuleți - 140-150.000 lei/100 kg -

Animale
- vaci adulte - 8-20 milioane lei
- porci grași - 40.000 lei/kg
- cai - 14-25 milioane lei
- viței (100 kg) - 38.000 lei/kg
- purcei - 2-2,3 milioane lei/pereche

Piața din Chișineu-Criș (marți)

Cereale
* porumb - 330.000 lei/100 kg
* orz nou 250.000 lei/100 kg
* grâu nou - 250.000 lei/100 kg

Animale
- purcei - 1.900.000 - 2.100.00 lei (perechea)
- porci (40-60 kg) - 1.900.000-2.400.000 lei
- viței (4 - 6 săptămâni) - 1.800.000-2.500.000 lei

Piața din Beliu (miercuri)

Cereale
* porumb - 340.000 lei/100 kg
* grâu - 260.000 lei/100 kg
* orz - 280.000 lei/100 kg.
* ovăz - 280.000 lei/100 kg
* porumb știuleți - 150.000 lei/100 kg

Animale
- vaci adulte - 7-22 milioane lei
- viței (4-7 luni) - 3,3-6 milioane lei
- purcei (7-8 săptămâni) - 2.000.000 -2.200.000 lei/pereche
- porci grași - 40.000 lei/kg

Piața din Sebiș (joi)

Cereale
* porumb: 350.000 lei/100 kg
* orz - 240.000 lei/șinic
* grâu - 240.000 lei/șinic
* ovăz - 250.000 lei/șinic

Animale
- purcei (8 săptămâni) - 2 - 2.200.000 lei/pereche
- porci - 39 - 40.000 lei/kg

Piața din Șeitin (sâmbătă)

* grâu nou - 270.000 lei/100 kg
* porumb - 350.000 lei/100 kg
* orz nou - 280.000 lei/100 kg
* ovăz - 280.000 lei/100 kg
* cartofi - 4.000 lei/kg
• Lemne pentru foc: 3 milioane/remorca

Animale
- purcei 6-8 săptămâni - 2.000.000 lei/perechea
- porci grași - 40.000 lei/kg

Piața din Pâncota (sâmbătă)

Cereale
* porumb - 330.000 lei/șinic
* grâu - 250.000 lei/șinic
* orz - 250.000 lei/șinic
* tărâțe - 2.300 lei/kg
* ovăz - 260.000 lei/șinic
* porumb știuleți - 140-160.000 lei/100 kg

Animale
- vaci adulte - 8-22 milioane lei
- viței (4-8 luni) - 3.300.000-6.000.000 lei
- porci grași 39 - 40.000 lei/kg
- purcei 6-8 săptămâni - 2-2.200.000 lei/pereche
- cai - 17-30 milioane lei

Piața din Lipova (sâmbătă)

Cereale
* porumb - 350.000 lei/100 kg;
* grâu - 270.000 lei/100 kg;
* orz - 280.000 lei/100 kg.
* ovăz - 280.000 lei/100 kg

Animale
- vaci adulte - 7-22 milioane lei
- porci - 40.000 lei/kg
- purcei (6-8 săptămâni) - 1,9-2,2 milioane lei

Arad, piața Obor (vineri)

* porumb nou, boabe - 200-220.000 lei/100 kg
* orz nou - 240.000 lei/100 kg

Șinicul este o unitate (neomologată) de volum egală cu aproximativ 80 kg cereale.

OSTEOPOROZA

Osteoporoza este una dintre cele mai frecvente, infirmizante și costisitoare afecțiuni metabolice. Oasele devin poroase, subțiri și cu rezistență scăzută. Vertebrele se prăbușesc și pot apărea fracturi la eforturi simple ca strănutul sau lovirea de un obiect sau fără nici un efort aparent.

La această afecțiune sunt predispuse toate femeile după menopauză. Pierderea treptată a masei osoase începe cam după 30 de ani, atât pentru femei cât și pentru bărbați. La femei, menopauza accelerează pierderea osoasă. Bărbații pot să piardă și ei masă osoasă, pe măsură ce înaintează în vârstă, dar mai puțin decât femeile.

Cauzele posibile ale osteoporozei

Osteoporoza poate fi primitivă (juvenilă, postmenopauză, senilă) și secundară (cauze toxice, aport scăzut și absorbție scăzută de calciu, eliminare crescută de calciu, post-traumatică, de imobilizare, deficiență vitaminică, boli endocrine, concomitentă cu boli maligne, cardiopatii, boala Paget, poate fi cauzată de heparina, corticosteroizi, methotrexat, litiu, ciclosporine, de natură genetică, fumatul, alcoolul, lipsă de activitate).

Prevenția

Boala instalată nu beneficiază de un tratament eficace de regenerare a țesutului osos, ci doar de întărirea osului restant.

Prevenția se adresează adolescenților și adulților depistați în factori de risc pentru osteoporoză. Pot fi utile următoarele măsuri:

❒ **menținerea unui aport adecvat de calciu** prin consumarea de produse lactate, sardine, somn, fasole, vegetale verzi. Dacă nu aveți aport de calciu prin alimente, luați un supliment, preferabil seara, deoarece vârful de decalcifiere osoasă este dimineața, devreme, înainte de sculare;

❒ **păstrarea unei greutăți corporale cât mai apropiată de cea ideală;**

❒ **evitarea abuzului de zahăr, sare, alcool, grăsimi, ouă, ficat** (ultimele trei alimente fiind bogate în colesterol)

❒ **evitarea sedentarismului**, dar și a excesului de exerciții fizice. Sunt bune mersul pe jos, alergatul, dansul și ridicarea de greutăți.

Repet, sedentarismul și exercițiul fizic în exces în adolescență sunt factori de risc pentru osteoporoză.

❒ **evitarea utilizării prelungite a corticosteroizilor și a antiacidelor care conțin aluminiu**, acestea din urmă inhibând absorbția calciului, fosforului și fluorului.

Tratamentul

Tratamentul osteoporozei se bazează pe patru principii:

1. Terapia durerii
2. Intervenția asupra balanței de calciu și a metabolismului osos
3. Măsuri generale de eliminare a factorilor de risc
4. Terapia durerii

Acest tratament se administrează numai sub prescripție medicală.

▲ în durerea intensă se recomandă o perioadă scurtă de imobilizare, deoarece imobilizarea prelungită accentuează osteoporoza, intrându-se într-un cerc vicios;

▲ doze zilnice de estrogeni și calciu suplimentar (800-1000 mg/zi). Dacă sunt administrate și mici doze de progesteron pot fi eliminate riscurile terapiei de substituție estrogenică;

▲ vitamina LD3 (2 tablete/zi), administrată continuu, cu controlul periodic al calcemiei;

▲ calcitonina de somon (MIACALCIC), la persoanele care nu pot lua estrogeni.

▲ decanofort (1 fiolă la 3 săptămâni - 6 fiole), antiinflamatorii nesteroidiene - în funcție de toleranța pacientului (Diclofenac, Piroxicam, Nifluril etc.)

▲ Fosamax (1 tabletă/zi, dimineața);

▲ gimnastică medicală adaptată vârstei, viață activă, plimbări în soare;

▲ tratamentul de recuperare, prin kinetoterapie, a complicațiilor.

Pagină realizată de DR. MARIA FILIMON

COMUNICAT

Consiliul Național al Colegiului Medicilor din România, întrunit în ziua de 19 octombrie 2001, a luat cunoștință de Proiectul de Buget al Sănătății și de Proiectele de Contract-cadru privind condițiile acordării asistenței medicale în cadrul sistemului asigurărilor sociale de sănătate pe anul 2002 prezentate de către Ministerul Sănătății și Familiei.

Colegiul Medicilor din România își manifestă dezacordul față de Proiectul de Buget ținând seama că banii prevăzuți a intra în sistemul de sănătate în anul 2002 (bugetul Ministerului Sănătății și Familiei și bugetul Casei Naționale de Asigurări de Sănătate) sunt cu circa 9% mai puțini decât cei din anul 2001, ținând cont de nivelul prognozat de inflație. În aceste condiții dificultățile materiale resimțite de populația bolnavă în acest an vor fi și mai grave în 2002. Accesul la medicamentele compensate și gratuite va fi limitat și mai drastic, datoriile spitalelor inacceptabil de mari în prezent, vor crește, salariile cadrelor medicale medii și auxiliare nu vor putea fi garantate nici măcar la un nivel minim, iar veniturile medicilor, inacceptabil de mici, nu le vor permite nici un fel de investiții într-un sistem ambulator care și așa duce lipsă acută de tehnologie medicală. Persistența interdicției de a cheltui toți banii colectați pentru sănătate, prevăzut din nou în lege, constituie de fapt o deturnare a banilor dați de populație pentru sănătate către alte destinații.

În aceeași măsură, Colegiul Medicilor din România nu este de acord cu proiectele de Contract-cadru privind medicina ambulatorie, prezentate de către Ministerul Sănătății și Familiei. Acestea conțin numeroase elemente inacceptabile, ca de exemplu:

▼ neconcordanța flagrantă dintre volumul serviciilor medicale pretinse și banii alocați pentru acestea, ceea ce duce la lipsa acoperirii costurilor și la riscul major de blocare a sistemului;

▼ impunerea obligativității unui examen medical asupra întregii populații, atât în medicina primară cât și în stomatologie, în condițiile în care nu este prevăzută suma aferentă acestei activități foarte costisitoare;

▼ introducerea consultațiilor medicale prin telefon, interzise în codurile deontologice medicale, datorită riscurilor majore de greșeli;

▼ ingerința Ministerului Sănătății și Familiei în relațiile contractuale dintre Casele de Asigurări și furnizorii de servicii, ceea ce contravine Legii 145/1997.

Numeroase alte inadvertențe din proiecte determină Colegiul Medicilor din România să afirme că Proiectul de Contract-cadru care trebuie promovat este cel care funcționează în prezent, cu îmbunătățiri negociate și nu Proiectul complet nou propus de Ministerul Sănătății și Familiei, care este neconform realității actuale a sistemului sanitar.

Prof. Dr. MIRCEA CINTEZĂ
Președintele Colegiului Medicilor din România

SUCCES GARANTAT FĂRĂ BISTURIU

PROCTOLINE

Centrul Medical Proctologic

oferă posibilitatea tratării de:

HEMOROIZI,
FISURI ANALE

și alte probleme legate de acest subiect

Actualmente, există posibilitatea tratării acestor afecțiuni fără operații!

Nu este necesară spitalizarea, viața personală și activitatea profesională nefiind afectate. Tratamentul nu necesită pregătire preoperatorie (clismă, etc). Beneficiați de un tratament modern practicat cu succes în țările occidentale

RESPONSABILITATEA DEPLINĂ A REZULTATELOR

Timișoara: 056-221.219

BUCUREȘTI: 01-311.19.69; BAIA MARE: 062-433.303;
BRAȘOV: 068-333.985; IAȘI: 032-113.022

Medicul vă răspunde

■ **B. C., 36 ani, Arad.** În obezitate trebuie evitate: băuturile dulci, laptele integral, alcoolul, pâinea albă, pastele făinoase în cantitate mare, nucile, fructele dulci, carnea grasă, brânzeturile grase și sărate, peștele afumat, frișca, smântâna, slănina, supele grase de carne, prăjiturile, aluaturile cu unt, cremele, condimentele iuți, sosurile cu rântaș și sosurile grase. Alimentele permise sunt: sucurile de fructe neîndulcite, apa minerală, pâinea neagră (în cantitate mică), carnea slabă de vită, pui, găină, peștele slab, ouăle, iaurtul și brânza slabă, desărată, urda, grăsimi în cantități reduse, compoturi cu zaharină.

■ **L. P., 65 ani, Arad:** Otoscleroza se manifestă prin zgomote sub formă de vâjâituri, pocnituri și scăderea auzului. Afecțiunea apare în jurul vârstei de 50 de ani, mai ales la femei. Începe mai întâi la o ureche, dar poate apărea, în curând, și la cealaltă. Bolnavii vorbesc șoptit. Se recomandă apiterapie, presopunctură și acupunctură. Soluția alcoolică de propolis 30-40% se amestecă cu ulei de măsline, în proporție de 1/4. Se agită bine înainte de aplicare. Se introduce în ureche o mește de tifon îmbibată în această emulsie, o dată la două zile, pentru 36 de ore, în total 10-12 aplicații.

▼ persoanele care prezintă ragade (șanțuri, fisuri) localizate pe mâini, picioare etc., pot folosi compresele cu miere, gălbenuș de ou și smântână, în părți egale;

▼ în nevralgia intercostală se recomandă frecția cu ulei din fructe de ienupăr. De asemenea, să se bea 3 căni de ceai din flori de soc, zilnic.

Farmacia verde

● ***în insuficiența cardiacă cu edeme***, se recomandă ceai preparat din: mărar, frunze de urzică, frunze de pătlagină, măcește, frunze de pătrunjel, ienupăr (fructe), mesteacăn (frunze).

● ***în afte*** se recomandă gargară cu infuzie de busuioc (2 linguri la 100 ml apă), de mai multe ori pe zi. Chiar și frunzele de busuioc, bine spălate, mestecate (neînghițite) au efect foarte bun.

● ***pentru cicatrizarea rănilor*** se recomandă băi calde cu: mărul-lupului, coada-șoricelului, flori de levănțică, frunze de nuc, gălbenele și flori și rădăcini de ciuboțica-cucului.

● ***în cardiopatia ischemică*** se recomandă, ca tratament adjuvant, pe lângă terapia medicamentoasă, ceaiul preparat din: talpa gâștii (30 g), mentă (20 g), roiniță (20 g), flori de soc (10 g), rostopască (10 g) și ghimpe (20 g) (care împiedică formarea trombilor). Se beau 2-3 căni pe zi, în timpul crizelor, dintr-o infuzie cu o lingură din amestecul de plante la 250 ml apă fiartă.

Eficace sunt și unguentele preparate din frunze de nuc sau rostopască, dar și unguentul cu propolis (gălbenele cu propolis).

● ***persoanele care prezintă ragade (șanțuri, fisuri)*** localizate pe mâini, picioare etc. pot folosi compresele cu miere, gălbenuș de ou și smântână în părți egale.

● ***în nevralgia intercostală*** se recomandă frecția cu ulei din fructe de ienupăr. De asemenea, să se bea 3 căni de ceai din flori de soc, zilnic.

E VREMEA...BOBOCILOR

Week-end-ul acesta a fost unul ideal pentru elevii a patru licee arădene, care și-au primit bobocii, în mod oficial, în rândurile lor. Și cum să primești pe cineva într-un nou mediu dacă nu printr-un... chef. Iar chefurile au fost care mai de care. Organizatorii de la Liceul Teoretic „Vasile Goldiș", Grupul școlar „Iuliu Maniu", Liceul Pedagogic „Dimitrie Țichindeal" și Liceul Sebiș au încercat să iasă în evidență, cu baluri ce vor rămâne în memoria participanților, pentru o perioadă lungă de timp. Una peste alta, trebuie să recunoaștem că toate cele patru baluri au fost unul și unul...

Zeii Olimpului la... balul liceului „Vasile Goldiș"

Balul Liceului „Vasile Goldiș" a fost deosebit nu atât prin faptul că la acest eveniment a fost invitată una dintre cele mai tari trupe de muzică românească la ora actuală, „Voltaj", ci prin tema aleasă de elevii care au pus umărul la organizarea balului. Ideea a fost următoarea: perechiile „de muritori" prezente pe scena Casei de Cultură a Sindicatelor s-au întrecut pentru titlul de Zeus și Hera (Miss și Mister în varianta antică). Înainte de începerea ostilităților, perechiile combatante nu au uitat să aducă ofrande zeilor, fiecare invocând ajutorul unei zeități care să-i ajute în atingerea scopului final: acela de a

ajunge zeu, respectiv zeiță peste liceu. Probele deja tradiționale, rock, vals, interpretarea unor piese din repertoirul unor trupe românești, nu au lipsit nici de la acest bal, atmosfera creată fiind una...cool, așa cum spuneau unii dintre cei prezenți în sală. Momentul de maximă atracție pentru elevii liceului a fost prezența la acest bal a trupei „Voltaj" care a ridicat în picioare chiar și cadrele didactice, ce nu s-au lăsat invitate de două ori la dans atunci când solistul trupei le-a adus aminte că „Asta-i viața". Show-ul realizat de cei de la „Voltaj" a fost unul „beton", nu doar pentru că trupa este extrem de cunocută de cei tineri, melodiile formației fiind cântate de toți cei prezenți, ci și pentru că publicul a fost implicat în acest mini-concert, aproape toți făcând uz la maxim de... corziile vocale. Desfășurat sub auspiciile mai marilor Olimpului, cu un Hermes pe post de prezentator, cu nimfe, cu torțe aprinse purtate de tineri vânjoși, cu o formație ruptă din Raiul muzicii românești, balul Liceului „Vasile Goldiș" a fost unul de real succes atât pentru elevii care l-au conceput cât și pentru profesorii care i-au ajutat. Cei care au devenit zei sunt Neag Alina și Candriuc Răzvan, cei doi purtând acum, cel puțin pentru un an, titlul de Zeus și Hera, zei până la următorul bal, care va fi unul și mai tare, așa după cum promiteau cei din anii mai mici, viitori organizatori de baluri la acest liceu.

La Pedagogic au venit... breakerii

Sâmbătă, a fost rândul celor de la Liceul pedagogic Dimitrie Țichindeal să organizeze un bairam pentru bobocii liceului. Balul desfășurat la Sala de Cultură a Sindicatelor, a fost o ocazie pentru elevii liceului să-și arate măiestria la capitolul dezmăț, dansând și ovaționând pe mai noii veniți în liceu. Perechile bobocilor, au fost antrenate în tot felul de probe care au avut ca scop desemnarea Miss și Misterului. Pe ritmuri de vals, rock'an roll, după probele de îndemânare, boboci peste boboci au fost aleși de juriu, Stănișl Sergiu și Mureșan Raluca. Pentru ca distracția să atingă cote ridicate, la acest bal a fost invitată trupa de breakerii - Simplu. Deși stilul de muzică promovat de această trupă de dans modern nu este, ca să spunem așa, pe placul profesorilor, liceenii s-au simțit în al nouălea cer, rupându-se în figuri pe ritmurile antrenante ale melodiilor băieților...simpli. După ce delirul din sală a luat sfârșit, după ce bobocii și-au primit premiile și...titlurile aferente, bairamul a continuat în discoteca Viva. Prezenți cu mic cu mare în discotecă, elevii, împreună cu profesorii lor, s-au simțit de minune și pe ritmuri de manele, hip-hop și alte genuri de muzică la...modă. Important este faptul că toată lumea s-a simțit bine, căci, până la urmă, acesta este scopul unui bal: ca toată lumea să se distreze.

Surprize cu HI-Q la Balul Bobocilor de la Liceul „Iuliu Maniu"

Vineri, la discoteca „Laser" s-au numărat bobocii și la Liceul „Iuliu Maniu".

Șapte perechi de liceeni, emoționați și totodată dezinvolți s-au întrecut, care mai de care, pe parcursul a două ore, pe când a opta pereche, Leana și Costel, adică Ciprian Leahu și Corneliu Roman, elevi ai liceului, au încântat publicul într-un mod deosebit. Prezentatorii Junona Seimann și Ionuț Tănase, s-au descurcat bine, achitându-se onorabil de sarcinile avute. Printre binecunoscutele probe de dans și cultură generală, organizatorii s-au gândit că ar fi bine să iasă din tipar. Hohote de râs au stârnit probele în care fetele urmau să-i convingă pe băieții din public să-i rujeze și apoi să le lase ștampile. Nici concurenții nu au scăpat ușor, fiind puși să recite câteva versuri din poezia „Luceafărul" de Mihai Eminescu cu o bucată de lămâie în gură.

Au cântat și au dansat pentru cei prezenți, formațiile arădene: Crazy, Cool Girls, Sweet Girls, dar și o trupă de hip-hop. Elevele liceului, care au prezentat o paradă a modei cu toaletele firmei Jasmin, au făcut furori printre băieți. Nici Avon nu s-a lăsat mai prejos, organizând o tombolă cu premii surpriză.

Misiunea juriului nu a fost deloc ușoară, toți cei 14 boboci au fost absolut superbi. Spre bucuria lor, toți au fost câștigători, după cum urmează:

▼ Miss și Mr. Dance: Gianina Căriman și Marius Cândea
▼ Miss și Mr. Stil: Alina Pițu și Dorian Unguraș
▼ Miss și Mr. Timiditate: Alina Moț și Flavius Popa
▼ Miss și Mr. Popularitate: Adela Kovaci și Marius Luca
▼ Locul al III-lea: Andreea Szabo și Iulian Ilaș

▼ Locul a II-lea: Luciana Nica și Adrian Șucu
▼ Miss și Mister Boboc Liceul Iuliu Maniu: Andreea Ardelean și Casian Cristea.

Firma BNC, prin reprezentanții săi Csilla Popescu și Marius Țica a oferit un mic cadou Gianinei Căriman.

Finalul balului a fost incendiar. Binecunoscuta formație HI-Q, invitată la acest bal, a creat o atmosferă de vis printre tinerii (și nu numai) prezenți în sală.

Și totuși a existat un inconvenient pentru mulți dintre elevii liceului, care (aflați în spate) nu au putut viziona în bune condiții desfășurarea balului, datorită structurii sălii.

Nu trebuie uitați cei care s-au străduit pentru ca acest bal să fie reușit, profesorii: Laura Orban, Ioana Droașcă, Adina Ghișa, Viorica Rediș, Claudia Buha, precum și grupul de elevi: Bogdana Lupaș, Sandu Cornea, David Giorgiana, Aniela Grama, Cristian Marta, Răzvan Bădoiu, Neluțu Cotoară și Bogdan Cosma. Ei au obținut sponsorizări de la Hotel Parc, Jasmin, Inter American, Petrom, Top Security Service, Miki, Spicul, Indagrara, Avon, New Line, Frontiera.

Totul a fost la înălțimea așteptărilor,

păcat că timpul a zburat atât de repede și a rămas de-acum o amintire. E adevărat, dintre cele mai frumoase.

La Sebiș, bobocii înfloresc (și) toamna!

Vineri, s-a desfășurat tradiționalul bal al bobocilor, în cinstea noilor elevi veniți în clasa a IX-a de liceu.

Acțiunea s-a desfășurat la binecunoscuta discotecă „Ring" Sebiș - patron Mircea Hârja amenajată de curând într-un adevărat stil occidental.

Cele șase perechi participante s-au întrecut în diverse probe precum: prezentare, cultură generală, karaoke, recunoașterea partenerului, creativitate, declarația de dragoste, proba cu portocala, proba surpriză.

Într-un târziu, în fața unei săli arhipline, juriul format din: prof. Romulus Bărbătei, director adjunct, prof. Giura Margareta, director educativ, prof. Livia Alda, dir. cls. XI-A, prof. Olivia Lazăr, dir. cls. XI-B, dir. prof. Bîțică Virgil - cls. XI-C, dir. prof. Traian Sârca - cl. XI E, prof. Sorina Popovici - cl. XI-D și elevii Anca Ciupertea - cls. XI-A, Adi Ardelean cls. XI-B, Marius Iemeni - cls. XI-C, Mețcan Raluca - cls. XI-D și Hatcu Florina - cls. XI-E au deliberat desemnând fericiții câștigători:

● Miss și Mister Boboc 2001: Eliana Lambing cls. IX.-a C și Liviu Birău cls. IX-a C; ● Miss și Mister Popularitate: Patko Alisa cls. IX-a B și Leontin Sârb - cls. IX-a C; ● Miss și Mister Inteligență: Andreea Rădac - cls. IX-a C și Octavian Deliman - cls. IX-a C.

Prezentarea a aparținut unui „duo" de excepție: Irimie Luminița - cls. XI-a D și Ionică Lucoaie - cls. XI-a B.

În final, a fost organizată o tomobilă sponsorizată de Cosmetics Avon, reprezentată prin domnișoara Bianca Ghircău.

Câștigătorii au fost: Terpe Alina - comuna Bârsa (locul III), Ilica Patricia - Sebiș (locul II), Obârșan Alica - Sebiș (locul I) și Anca Brancu - Sebiș - premiu special.

De un real sprijin s-au dovedit S. C. PICHI SRL și A. F. VICTOR SRL SEBIȘ, care și-au adus contribuția pentru reușita acestui bal.

ADELA CIOLOCOI
RADU MUNTEAN
GELU GROZA
FOTO: ȘT. MATYAȘ

De la un stadion la altul

ÎNTRE TEAMA OASPEȚILOR ȘI BANII LUI ONACA

Elevii antrenați de Ionuț Popa au privit cam de sus meciul împotriva celor de la Industria Sârmei Câmpia Turzii. Acest lucru putea să o coste pe UTA, domnia și prostia plătindu-se mai de fiecare dată. Bine că nu a fost cazul și acum, locul de pe podium și tratarea adversarului cu superioritate fiind contrabalansate de evoluția oarecum timidă a „sârmarilor". ● Antrenorul acestora, Adrian Coca, recunoștea că s-a speriat de numele UTA-ei, el invocând chiar perioada de acum 20 de ani, când „Bătrâna Doamnă" evolua cam ca și acum. Ce nu a știut tehnicianul oaspeților este faptul că UTA alcătuiește acum un team tânăr, ce poate avea fluctuații de formă. Exact așa s-a întâmplat și sâmbătă, însă vizitatorii nu au speculat momentul, speriindu-se parcă și de umbra lor. Au dominat ultima parte a meciului, dar nu și-au creat nici o ocazie de gol. ● După joc, dacă antrenorul Adrian Coca a stat la dispoziția presei imediat, tehnicianul UTA-ei, Ionuț Popa, s-a lăsat așteptat. Un hâtru, care se plimba pe lângă vestiare, spunea că mai avem de stat, deoarece Ionuț Popa numără banii primiți de la Constantin Onaca, senatorul PRM. Și cum a fost vorba de 50 de milioane, vă dați seama că antrenorul arădean a avut de transpirat mai mult decât pe bancă, până ce a terminat de numărat bancnotele. Apoi, jovial, nea' Popică a stat la dispoziția noastră, răspunzând la toate întrebările, de toate felurile și culorile. A nu se înțelege că e vorba și de cele politice. ● Apropo de Ionuț Popa. Acesta a recunoscut - pentru prima dată în acest campionat - că datorită evoluției modeste din prima repriză cu Ind. S. Câmpia Turzii, la pauză nu s-a mai pus decât problema obținerii celor trei puncte puse în joc. Asta, ceva în genul „scopul scuză mijloacele". Cu un gol, iar apoi câteva trucuri, UTA a reușit să se impună, exact pe placul antrenorului. Iar acesta a spus, la final, că **„țintim alte victorii, pentru puncte și bani."** ● În rest, nimic deosebit. Poate doar că Ciubăncan a luat un „galben", ceea ce înseamnă suspendarea pentru jocul următor, datorită cumulului de cartonașe. S-a avansat și numele înlocuitorului, care va evolua la Satu Mare. E vorba de Răzvan Fritea. Unde mai pui că revin și ceilalți internaționali de juniori, Huțan și Mărginean.

Sub ochii celor aproximativ 15 suporteri veniți de la Câmpia Turzii, utiștii celebrează golul marcat de Miculescu.
Foto: V. MUSCA

LEO SFÂRA

A.C. Universitatea, pe val

■ Înaintea partidei dintre C.S. Tricotaje și A.C. Universitatea, Mihai Jivan, antrenorul portarilor „studenților" a spus „Ca La Coruna jucăm azi!" (n.r. aluzie la meciul Manchester United-Deportivo La Coruna 2-3). Până la urmă, păstrând proporțiile, A.C. Universitatea a jucat mai bine, reușind să-și păstreze poarta intactă. ■ După ce a stat patru etape după eliminarea din meciul West Petrom Pecica-Tricotaje Ineu, Cristian Irimia, portarul ineuan, a văzut din nou roșu în fața ochilor și va privi din tribună probabil încă două partide, fiind recidivist. ■ În minutul 62, asistentul Mihai Gașpar, aflat pe partea cu tribuna a încasat o primă serie de ouă, spectatorii liniștindu-se doar după intervenția observatorului Ion Săvulea și a lui Cornel Gaie, organizatorul de competiții al gazdelor. ■ Reacția violentă a spectatorilor ineuani s-ar putea să coste scump clubul C.S. Tricotaje, surse de încredere dezvăluind că arbitrul Erdei a trecut tot ce s-a întâmplat în raportul de joc. ■ A.C. Universitatea se află într-o evidentă creștere de formă, după acel 7-0 cu F.C. Telecom a obținut un egal cu Corvinul (după ce au avut meciul în mână) a urmat acest 3-0 cu C.S. Tricotaje. Dacă nu pierdea ușor acele puncte la începutul campionatului, trupa lui Marcel Coraș ar fi privit acum de sus în clasament. ■ Și Tricotaje și A.C.U. au partide dificile, ineuanii urmând să se deplaseze la Petrila, iar studenții vor primi vizita celor de la Aurul Brad, echipa care a reușit să țină în șah Corvinul, determinând și schimbarea liderului, pe primul loc trecând Minerul Certej.

RADU ROMANESCU

Inspirația lui Grad

◆ Un antrenor aflat la început de carieră, precum „telefonistul" Marius Grad, are nevoie și de noroc. Până în etapa a X-a, inspirația l-a ocolit pe tehnicianul Telecomului. Însă, în jocul cu Inter Petrila, schimbările lui Grad au decis soarta partidei. ◆ Foarte bun jocul lui Szellelky, deși „Feri", cum îl strigă colegii a jucat cu puroi în gât. ◆ Supărat că a fost ținut pe bancă o repriză, atacantul Neluțu Ardelean a intrat, a reușit un hat-trick și a plecat la duș. De s-ar supăra mai des... ◆ Președintele lui FC Telecom, Gh. Marinca nu a fost prezent la meci. Când o fi aflat rezultatul final s-o fi bucurat. Nu știe el cât de greu s-a ajuns aici. ◆ La primul fluier al „centralului" clujean Rusu, era vândut un singur bilet de intrare. La așa concurență, cu UTA, Ineu, Pecica, bașca, baschet la „Polivalentă", era și greu să vină spectatori mai mulți. ◆ Căpitanul gazdelor, Nicolae Mitu muncește mult - vorba antrenorului Grad, dar și strigă prea mult. Cel puțin, etapa viitoare își va menaja „coardele vocale", el fiind suspendat pentru jocul de la Teiuș, din pricina „galbenelor". ◆ Ca o curiozitate, oaspeții au venit fără antrenor, secretarul clubului, Adrian Rusu fiind și pe post de interimar. Conducerea echipei din Petrila a schimbat deja doi antrenori în acest campionat, după înfrângerea cu Corvinul și egalul cu West Petrom, ambele de pe teren propriu. Acum sunt în căutarea unei antrenor mai de Doamne ajută.

DANIEL SCRIDON

„Taurii vestici" - mai importanți decât fotbaliștii West Petrom-ului

● Prin succesul obținut în fața Cupriromului din Abrud, o candidată directă la „accesarea" fotbalului județean, cea mai amărâtă dintre divizionarele C arădene, West Petrom Pecica a luat o indispensabilă gură de oxigen, pasând „lanterna roșie" chiar adversarilor de sâmbătă ● Aceștia, porniți de la Abrud în chiar dimineața confruntării, le-au pus puține probleme „petroliștilor" și în condițiile în care au fost lipsiți de aportul a trei titulari. Antrenorul oaspeților, Grigore Boca sintetiza foarte bine situația de la club: **„De abia în seara zilei de vineri am reușit să-i conving pe băieți să facă deplasarea la Arad, după ce am avut promisiunea că în decursul săptămânii se vor achita și ultimele restanțe bănești. Avem încă destule probleme, dar nu ne vom retrage din campionat.** ● De cealaltă parte, tehnicianul West Petrom-ului, Mihai Roșca părea nerăbdător ca începând cu ziua de luni, 22 octombrie, să inaugureze perioada de mini-mercatto cu vreun transfer. Și nu de oriunde ci chiar din curtea „Bătrânei Doamne". **„Încercăm să găsim înțelegere la conducerea UTA-ei, care ne-ar putea ajuta cu 2-3 jucători, ce nu prea se află în grațiile lui Ionuț Popa. Apoi, suntem decișI să îl aducem la Pecica pe fundașul Adrian Iov, fost fotbalist la Viitorul Oradea, club desființat cu puțin timp în urmă"**, ne-a declarat „Ole" Roșca. ● În lotul petrolist ar putea ajunge și fostul „textilist" Mogoșanu, pus pe liber de ACU Arad, caz în care titularul postului de fundaș dreapta, Cioară va face tușa precum în jocul de sâmbătă, când însă a fost suspendat pentru cumul de „galbene". Și totuși, Cioară a fost util echipei pentru că a îmbrăcat haina de brancandier, sprintând deseori spre fotbaliștii accidentați. ● După meci, pe terasa barului de lângă stadion, Lacsan a udat cu o ladă de bere trecerea sub arme, colegii săi urându-i pe rând „Armată ușoară!" ● În final am dori să felicităm galeria celor de la ACU Arad, care se pare că are o mai mare valoare decât întreg lotul West Petrom-ului. Și asta pentru că cei nouă „Tauri vestici" au făcut deplasarea la Ineu cu autocarul, în timp ce Radu George et comp. s-au urcat în „helicon" până la Pecica. Halal!

CĂLIN MNERIE

Baschet

Între București și... Rostov pe Don

■ B. C. ICIM a repurtat sâmbătă o victorie logică (60-40) împotriva nou-promovatei CET Govora, o echipă imprevizibilă, care a fost la un pas de a depăși Sportul Studențesc în etapa întâi a campionatului feminin ■ Notabilă prestația Biancăi Drăguș, revenită după o accidentare, dar și a noului val, comportarea tinerelor arădence (Popovici, Szabo, Morosan, Nagy, Chirilă) fiind dătătoare de speranțe. ■ Sâmbătă, formația campioană va da piept în deplasare cu Olimpia București. ■ Pe de altă parte, băieții de la West Petrom au realizat un scor-fluviu, rar întâlnit: 122-44 cu Rapid. ■ Teamul din Capitală, cu obiectivul menținerii în eșalonul unu, a avut în componență și doi baschetbaliști foarte tineri, care nu au fost utilizați de antrenorul Bulancea - Bădilă și Minea, cu vârste de 17, respectiv 16 ani ■ Petroliștii pleacă spre Rostov pe Don astăzi, la orele 14,30, de pe Aeroportul din Timișoara, pentru returul cu Lokomotiv Mineralnye Vody ■ Din lot lipsește în continuare Alexe, care nu va efectua deplasarea; baschetbalistul fiind supus, la Cluj, la o serie de investigații medicale. Multă sănătate, Toni! ■ După meciul de miercuri din cupele europene, echipa se va opri la Iași, unde va întâlni sâmbătă pe Poli Moldrom, în cadrul etapei cu numărul 7.

A. HĂRȚĂU

La C.M. de karate - shotokan

AUR ȘI ARGINT PENTRU ARĂDEANUL MIHAI MAG

În perioada 19-21 octombrie, Sala „Ioan Kunst Ghermănescu" din Capitală a găzduit cea de-a IX-a ediție a Campionatului Mondial de Karate-shotokan. Desfășurată sub egida Federației Mondiale Shotokan, Karate United Nations și a Federației de arte marțiale BFRAM, competiția a prilejuit arădeanului Mihai Mag, obținerea unor rezultate foarte bune. Astfel, sportivul legitimat la Banzai Karate Club a făcut parte din lotul național al României, cu care a cucerit în cadrul probei de kumite-seniori, medalia de aur. La categoria Kumite open individual, Mihai a devenit vicecampion mondial.

Felicitările noastre și succes pe mai departe.

A. C.

Carmen Nastor - se remarcă în Germania

Unul dintre spectatorii fideli la meciurile de baschet de la Polivalentă, este tatăl jucătoarei Carmen Nastor, în prezent legitimată în Germania, la Wolfenbütel. Domnia-sa ne-a relatat cu justificată mândrie, că baschetbalista arădeană a avut o prestație de excepție în partida susținută împotriva formației campioane, Wuppertal. Carmen a înscris 18 puncte, adversarele câștigând greu, la limită, printr-un coș realizat în ultimul minut de joc. Wolfenbütel trece drept o echipă relativ mică, dar ambițioasă, având obiectivul menținerii în prima ligă germană. Felicitări, Carmen și... la mai mare!

A. H.

Tenis de masă

A debutat Superliga

Echipa feminină de tenis de masă a CSM Conar Arad a debutat în seria 5-8 a Superligii Naționale. Etapa inaugurală s-a desfășurat la sfârșitul săptămânii trecute, la Buzău. Fetele au înregistrat o victorie și două înfrângeri, după cum urmează: 4-0 cu CSM Bistrița (Dana Dodean 1, Diana Târnovan 1, Veronica Popiuc 1, dublul Dodean-Popiuc 1), 0-4 cu CSM Buzău și 3-4 cu CSȘ Slatina (Dodean 2, Dodean-Popiuc 1). Runda următoare va avea loc la Bistrița, pe 10 și 11 noiembrie. Antrenoarea grupării arădene este d-na Livia Căruceru.

A. HĂRȚĂU

Campionatul Județean „Onoare"

SERIA A

Rezultatele etapei a X-a: Podgoria Ghioroc-Partizan Satu Mare 3-3; Voința Macea-Unirea Șeitin 8-0; Podgoreana Covăsânț-Voința Zimandul Nou 1-3; Stăruința Dorobanți-Olimpia Bârzava 3-1; Foresta Sânpetru German-F.C. Sânleani 0-0 (meci întrerupt în minutul 46, deoarece asistentul Emanoil Gherghel a fost lovit de doi spectatori); A.S. Vinga-Inter Zimand Cuz 4-1; Unirea Sântana-Glogovăț '99 3-1; Victoria Zăbrani-Victoria Felnac 3-0.

CLASAMENT

1. Zimand Cuz	10	7	1	2	32-11	22	(+7)
2. Zimandu Nou	10	7	1	2	24-14	22	(+7)
3. Macea	10	6	3	1	23-8	21	(+6)
4. Vinga	10	6	1	3	27-13	19	(+4)
5. Zăbrani	9	5	1	3	17-9	16	(-2)
6. Bârzava	10	4	3	3	20-18	15	(0)
7. Șeitin	10	5	0	5	24-23	15	(0)
8. Satu Mare	10	4	3	3	20-20	15	(+3)
9. Felnac	10	4	1	5	21-21	13	(-2)
10. Sânleani	9	4	1	4	21-23	13	(-2)
11. Dorobanți	9	4	0	5	21-26	12	(0)
12. Ghioroc	10	3	1	6	21-27	10	(-5)
13. Sp. German	9	3	1	5	17-32	10	(-2)
14. Covăsânț	10	2	2	6	16-30	8	(-7)
15. Glogovăț '99	10	2	1	7	20-39	7	(-8)
16. Sântana	10	2	0	8	16-30	6	(-9)

SERIA B

Rezultatele etapei a X-a: Cetate Dezna-Viitorul Șepreuș 2-4; Minesis Gurahonț-Victoria Berechiu 6-2; Crișul Alb Șicula-Șoimii Șimand 3-1; Codru Hășmaș-Crișana Sebiș 1-3; Recolta Apateu-F.C. Național Sintea Mare 1-0; Olimpia Bocsig-Flacăra Țipari 5-1. Dacia Beliu și Progresul Nădab au stat.

CLASAMENT

1. Cr. Sebiș	9	7	0	2	25-10	21	(+9)
2. Șimand	9	7	0	2	20-11	21	(+9)
3. Șicula	9	7	0	2	20-12	21	(+9)
4. Sintea Mare	9	6	0	3	23-11	18	(+6)
5. Bocsig	8	5	0	3	17-11	15	(0)
6. Șepreuș	8	4	1	3	23-16	13	(+1)
7. Nădab	8	4	1	3	22-16	13	(+1)
8. Beliu	9	4	1	4	24-22	13	(-2)
9. Apateu	8	4	0	4	13-18	12	(0)
10. Berechiu	9	3	1	5	19-25	10	(-2)
11. Hășmaș	8	3	0	5	13-20	9	(-6)
12. Gurahonț	9	2	1	6	12-23	7	(-5)
13. Dezna	9	1	1	7	12-29	4	(-8)
14. Țipari	10	1	0	9	10-20	3	(-12)

• Dinamo Zărand și Forest Moneasa au fost excluse din campionat.

Distribuitor de scule și utilaje

ANUNȚĂ

ACȚIUNI PROMOȚIONALE PENTRU URMĂTOARELE PRODUSE:

- ▼ șurubelnițe și dălți NAREX până la **25 noiembrie 2001**
- ▼ utilaje pentru construcții WEBER până la **15 noiembrie 2001**
- ▼ scule electrice PROTOOL până la **22 noiembrie 2001**

SOLICITAȚI OFERTA NOASTRĂ!

SC KALMAN OSTER SRL ARAD
Tel. 276.669, Fax 276.868

S.C. GENERAL BETON SRL

Angajează

- **CONTABILĂ cu experiență** (cunoștințe și secretariat)
- **Șofer profesionist cat. B, C, E**
- **Laborant**

C.V. și scrisoarea de intenție la tel/fax 216.717

Informații tel. 216.716; 216.715

(9395909)

foto studio enigma

Castiga cu promotiile **FUJIFILM** si **KODAK** cumparand filme din magazinele noastre.

+

continua oferta speciala cu 1 film si 1 album gratuit !

B-dul Revoluției, nr. 80 tel./fax 251459
Calea Aurel Vlaicu, Bl. I-3 tel. 272655
Str. Corneliu Coposu, nr. 6 · tel. 231621

(C.B.)

Allianz Țiriac Asigurări S.A.

Societatea de asigurări Allianz-Țiriac Asigurări S.A., parte a Grupului Allianz - un leader pe piața mondială a asigurărilor și serviciilor financiare - își dezvoltă activitatea pe piață Românească prin lansarea serviciilor de asigurări de viață.

Pentru structura de vânzări nou creată societatea angajează:

CONSULTANȚI FINANCIARI

Cerințe	Oferim
Studii superioare sau medii	Posibilitatea dezvoltării unei cariere într-o companie multinațională
Foarte bune abilități de comunicare	Mediu de lucru profesional
	Training inițial și permanent
	Pachet atractiv și motivant

Așteptăm CV-urile dvs. în atenția d-nei **Edith TĂTUȚ** la adresa sucursalei Arad **str. I.C. Brătianu nr. 5/A tel/fax 255.278; 254.683**

(C.A.)

SC AGROSEM SA AGENȚIA ARAD

livrează **sămânță de orz, orzoaică, grâu** (subvenționat 20% - se cere adeverință de la Primărie), **lucernă, trifoi și semințe legume** la cele mai avantajoase prețuri.

Sămânța este tratată împotriva bolilor și dăunătorilor.
Plata semințelor se face la ridicarea acestora prin numerar, ordin de plată vizat de bancă sau filă CEC.
Program de livrare zilnic **de luni până sâmbătă între orele 8 - 17.**

Dispunem de cele mai valoroase soiuri pentru toate zonele de cultură CANTITĂȚILE SUNT LIMITATE.

Relații suplimentare la sediul Agenției Arad str. Dumbrava Roșie, nr. 2-4, sau la telefoanele 057/275156, 057/216620, fax - 289063.

(2204935)

H | L | C

MOBILIER COMERCIAL
SISTEME DE PROTECȚIE A MĂRFURILOR
ECHIPAMENTE FRIGORIFICE

- PROMOTIE -
ECHIPAMENTE FRIGORIFICE CU AGREGAT INTERIOR

Vitrine frigorifice verticale
Vitrine frigorifice orizontale
Insule frigorifice

ACHIZITIONATI ACUM, PLATITI ANUL VIITOR!

- Discount de 7% din pretul de catalog
- Livrare in 7 zile
- Transport gratuit
- Instalare si punere in functiune gratuita

(2205164)

059 422 343 | 092 560 439

S.C. HARD LINE S.A. OFERA AMENAJARE PROFESIONALA A SPATIILOR COMERCIALE ALIMENTARE SI NEALIMENTARE

Romania 3700 | Oradea | Str. Nojoridului 27 | Telefon-Fax | 004 059 422 343

CASA DE ASIGURĂRI DE SĂNĂTATE ARAD

PUBLICAȚIE DE VÂNZARE

BUNURI IMOBILE

Licitația a III-a
Anul 2001, luna octombrie, ziua 19

În temeiul art. 65 din Ordonanța Guvernului nr. 11/1996 privind executarea creanțelor bugetare, aprobată prin Legea nr. 108/1996, cu modificările și completările ulterioare, se face cunoscut prin prezenta că în ziua de 6 noiembrie 2001, orele 10,00, în localitatea Șeitin, str. Revoluției nr. 43 se vor vinde prin licitație publică următoarele bunuri imobile, proprietate a debitorului Soc. Agr. Șeitineana cu domiciliul/sediul în localitatea Șeitin, str. Revoluției nr. 43, cod numeric personal/cod fiscal 1730160.

a) - clădire în suprafață de 1386 mp. compusă din sediul central - birouri și construită din cărămidă situată în localitatea Șeitin, str. Revoluției, nr. 43 evaluat la suma de 700.000.000 lei (nu include TVA).

Bunurile imobile mai sus menționate sunt grevate de următoarele: ipotecă rangul I Bankoop S.A.

Condiții de participare:
◆ Ofertă scrisă și taxă de participare de 10% din prețul de strigare.

Informații la telefon: 095-656.512 (2205184)

EAP Exclusiv

EXCLUSIV AL - PLAST SRL ARAD PRODUCE SI MONTEAZĂ

UȘI SI FERESTRE DIN PVC ȘI ALUMINIU cu geam TERMOPAN, PANEL sau MDF

ARAD, CALEA RADNEI bloc 108 (lângă Stația Tramvai „Miorița") | Telefon 210.280

UȘI AMERICANE LA PREȚURI ROMÂNEȘTI!

CONSTRUCTION HOUSE S.R.L. Arad

produce și distribuie UȘI DE INTERIOR

prin DEPOZITUL DIN ARAD, STR. PĂDURII NR. 49 TELEFON 254.457

(2204842)

RENUMITA ȘI VESTITA PREZICĂTOARE CEA MAI MARE CLARVĂZĂTOARE

DOAMNA MINODORA

Fiica adevăratei vrăjitoare MARIA CÂMPINA care a fost prezentată pe toate programele de televiziune cu papuci și coroană din aur, întoarsă de curând din Franța cu noi leacuri de cap și trup care pot fi lecuite de la prima ședință.

Fiind desemnată tămăduitoare a mileniului, are un har deosebit lăsat de Dumnezeu, lucrând cu magie albă și rugăciuni și descântece.

Vindecă:
Alcoolismul • Adună familiile dezbinate și face talismane de noroc și dragoste • Epilespia • Scoate argintul viu • Impotență • Vindecă gelozia
091.876.319

(9395904)

◆ *Sunt Anton Valeriu din Oradea. Îi aduc mii de mulțumiri doamnei Minodora căci prin puterile sale a reușit să mă vindece de patima băuturii care pusese stăpânire pe mine ca pe un demon. La îndemnul familiei am ajuns la d-na Minodora care după o ședință a reușit să mă vindece de acest viciu.*

◆ *Pamela din Timiș: mii de mulțumiri doamnei Minodora, care prin harul ei sfânt și magie albă a reușit să-mi dezlege cununiile. Acum sunt căsătorită și am cel mai bun bărbat din lume.*
Sunați cu încredere 091876319.

Sunați și vă veți convinge
091.876.319

3 luni abonament GRATUIT

Telefoane începând de la: 299.000 lei*

*Pretul nu include TVA

Lunile 2,7,13

Prin noi comunici cu adevărat

TANDEM Communication center

*Arad,magazin Ziridava parter,mobil: 096/310.870
*Arad,str.Crisan nr.1,Gionelli, tel: 057/228.830
*Oradea,magazin Crisul,et.1,mobil 096/341.309

Agent Autorizat cosmorom

Oferta valabila pentru abonamentul Cosmorom PLUS 25

(C.A.)

MANEX MA

Arad, str. Guttenbrunn, nr. 10, tel/fax 057-286834

ASCUTE TOATĂ GAMA DE SCULE PENTRU PRELUCRAREA LEMNULUI

Nou
Poliuretan
Pânze circular și freze pt. lemn import Italia
Bandă laminată 20x0.5 pentru ambalare
Folie strech, bandă polipropilena 12x0.65

- Lac poliuretanic, prenadez tapițerie;
- Lacuri, diluanți, grunduri, vopsele, palux, **acetona**;
- Placaje, pal furniruit, placaj furniruit, pal simplu, panel;
- Pâslă, discuri diamantate, fir fuzibil, mucava, Tifel;
- Aracet, prenadez 300, parafină, urelit R și P;
- Accesorii mobilier, feronerie **BLUM**, glisiere, șuruburi pentru lemn, capete pt. înșurubat, PFL 3.2mm;
- Pânză panglică, cuțite de rindeluit, freze, garnituri uși;
- Abrazive, pietre polizor, discuri abrazive, baiț, colorant lac, cepuri lemn, cuie.

DESCHIS
luni - vineri între orele 8 - 16.

(2059218)

ANIVERSĂRI

CASĂ de PIATRĂ, un viitor fericit și multă dragoste, colegilor noștri,

ADELA și IONEL
și să jucăm împreună la NUNTA de AUR. Colectivul Restaurant SÎNTANA. (27959)

MATRIMONIALE

Tânără provocatoare ofer clipe fierbinți domnilor generoși. Telefon 094 160 682. (27841)

Tânără, 21, blondă, te aștept la mine acasă pentru clipe de neuitat. Telefon 090 766 617, cod BIANCA. (27915)

VÂNZĂRI APARTAMENTE O CAMERĂ

Vând apartament o cameră, central, parter, recent renovat, îmbunătățit, preț 10.500 DM. Telefon 246363, 094 850 648. (26957)

Vând (schimb cu apartament 2-3 camere, decomandate, etaj intermediar), apartament 1 cameră, 48 mp, et. I, Vlaicu. Telefon 465357, 092 608 324. (27727)

Vând garsonieră UTA, et. III, cf. I, 11.600 DM. Telefon 270856. (27871)

Vând apartament 1 cameră, central, et. IV. Telefon 092 606 527. (27887)

Vând garsonieră, confort I, cu toate îmbunătățirile, bloc contorizat și în locuință, balcon închis, parchet, 8.500 DM, negociabil. Telefon 251416. (27946)

VÂNZĂRI APARTAMENTE DOUĂ CAMERE

Vând apartament 2 camere, zona Romanilor, et. 4/4, îmbunătățiri. Telefon 462495. (22708)

Vând sau închiriez urgent, apartament 2 camere decomandat, Micălaca, bloc 104, etaj III. Telefon 267159, 093.905.252. (26827)

Vând (închiriez pentru firme) apartament 2 camere ultracentral. Telefon 259090 - seara; 092.349.092. (27033)

Vând apartament 2 camere, Piața Spitalului, et. III. Telefon 237037, după ora 18. (27077)

Vând 2 camere, zona BILLA, renovat integral, et. III, 21.000 DM. Telefon 270856. (26691)

CASA DE ASIGURĂRI DE SĂNĂTATE ARAD

PUBLICAȚIE DE VÂNZARE

BUNURI IMOBILE Licitația a II-a
Anul 2001 luna octombrie ziua 19

În temeiul art. 65 din Ordonanța Guvernului nr. 11/1996 privind executarea creanțelor bugetare, aprobată prin Legea nr. 108/1996, cu modificările și completările ulterioare, se face cunoscut prin prezenta că în ziua de 07, luna noiembrie, orele 10,00, anul 2001, în localitatea Arad, str. B-dul Iuliu Maniu nr. 65-71 se vor vinde prin licitație publică următoarele bunuri imobile, proprietate a debitorului S.C. Electroconstrucția Elco S.A. cu domiciliul/sediul în localitatea Arad str. B-dul Iuliu Maniu nr. 65-71, cod numeric personal/cod fiscal R 3516392.

a) - clădire în suprafață de 1272 mp compusă din clădire fost sediu C.A.P. Sebiș și construită din cărămidă cu acoperiș țiglă situată în localitatea Sebiș str. Spicului nr. 2 evaluat la suma de 750.000.000 lei (nu include TVA).

b) - teren aferent construcției în suprafață de 1272 mp situat în localitatea Sebiș, str. Spicului nr. 2 evaluat la suma de inclus în prețul clădirii. (nu include TVA).

CONDIȚII DE PARTICIPARE:

- Ofertă scrisă și taxă de participare de 10% din prețul de strigare;

INFORMAȚII la telefon: 095/656512.

(2205185)

Vând apartament 2 camere îmbunătățit, bloc X40, etaj 4, Vlaicu, 10.500 DM negociabil. Telefon 095.405.931. (27823)

Vând apartament 2 camere, decomandate, et. I, îmbunătățiri, str. Miron Costin. Telefon 254240, după ora 17. (26869)

Vând apartament 2 camere, ultracentral, et. III, 24.000 DM. Telefon 231579, orele 17-21. (25585)

Vând apartament 2 camere, multiple îmbunătățiri, str. Poetului P2. Informații telefon 272565. (27671)

Vând apartament 2 camere, la casă, Aradul Nou (Adam Guttenbrunn), 8.500 DM. Telefon 228853. (27842)

Vând apartament 2 camere, la casă, garaj, pivniță, deosebit, Iuliu Maniu (Podgoria), 15.500 DM. Telefon 228853. (27842)

Vând 2 camere, Vlaicu, cf. II, etaj inferior, 10.600 DM. Telefon 253364. (27871)

Vând apartament 110 mp (ADAS), et. II, 39.000 DM. Telefon 236021, 092 606 527. (27887)

Vând apartament 2 camere, et. I, Vlaicu. Telefon 092.899.099. (27939)

VÂNZĂRI APARTAMENTE TREI CAMERE

Vând apartament 3 camere, 18.000 DM, Micălaca. Telefon 279081. (27063)

Vând apartament 3 camere, decomandat, cf. I, îmbunătățit, et. I, bl. A9 Fortuna, cu garaj, 12.000 USD. Telefon 095 390 354. (26780)

Vând apartament 3 camere ultracentral, toate dependințele, etaj 3, preț avantajos. Telefon 255621 sau 424351. (27729)

Vând apartament 3 camere, decomandat, îmbunătățit, Vlaicu, bl. B22, sc. B, et. 6/8. Informații telefon 271181. (27846)

Vând (schimb) apartament 3 camere, la casă, central. Telefon 276990 seara. (27862)

Vând 3 camere, Vlaicu, decomandat, cf. I, contoare, 16.500 DM. Telefon 270856. (27871)

Vând apartament 3 camere, central, îmbunătățit, str. Miron Costin, et. I, preț 34.000 DM. Telefon 254496. (27885)

Vând apartament 3 camere, cartier Alfa, îmbunătățit, bl. 46, sc. C, et. IV, ap. 16, preț 19.500 DM. Telefon 258304 sau 093 256 354. (27893)

Vând apartament 3 camere, Vlaicu, contorizat, faianță, gresie, lambriuri, balcon închis, et. 4/10. Informații telefon 348282, după ora 16. (27926)

Vând apartament tip Samantha, 3 camere, Polivalentă, negociabil. Telefon 057-514870, 093.859.182. (27940)

VÂNZĂRI APARTAMENTE PATRU- CINCI CAMERE

Vând apartament 4 camere 111 mp, etaj 4/4, Alfa, bloc 41, cu acoperiș izolat, 2001, garanție 10 ani, neamenajat, cu coloană gaz separat, posibilitate de încălzire proprie, preț 21.500 DM negociabil. Telefon 094.612.877, 092.981.568; 057 - 267340. (26854)

Vând apartament 4 camere decomandat, etaj II, zona UTA. Telefon 474042, 093.665.313. (27010)

Vând apartament ultracentral, 5 camere, cu dependințe, termoficat, recent renovat. Telefon 094 507 211, 092 766 260. (27807)

VÂNZĂRI CASE

Vând sau închiriez casă cu spațiu comercial amenajat. Telefon 279390. (27687)

Vând casă comuna Covăsânț, nr. 178. Telefon 094.939.567. (26797)

Vând casă în Macea cu grădină mare, preț 10.000 DM, negociabil. Telefon 536553. (26895)

Vând casă Iratoș sau schimb cu bloc + diferență. Telefon 279198. (26915)

Vând casă cu grădină, localitatea Macea. Informații telefon 536360. (26973)

Vând casă, grădină mare, localitatea Pecica nr. 1335. Telefon 469410. (27690)

Vând (schimb cu apartament în Arad) casă mare, cu anexe, grădină suprafață 6.000 mp, comuna Pilu. Telefon 246275, 272015, 094.544.213. (27706)

Vând în Lipova, casă, str. Teiului, nr. 3 A. Telefon 561426. (9395515)

Vând casă, comuna Șagu nr. 191, zonă centrală, cu grădină mare. Informații telefon 418322. (26882)

Vând casă 3 camere, apă, gaz, grădină mare, în Bujac, loc bun, str. Septimiu nr. 27. Telefon 260011 sau 091 825 877. (27026)

Vând casă cu etaj, din cărămidă, 5 camere, anexă 3 camere cu debara, dependințe, încălzire centrală proprie pe gaz, curent trifazic, magazin alimentar, spălătorie auto cu toate mijloacele fixe din dotare noi, vad foarte bun, preț 150.000 DM, negociabil, accept variante și rate. Telefon 092 571 335. (25826)

Vând casă 3 camere, îmbunătățiri, str. Cocorilor, 14. Telefon 243212. (27028)

Vând casă în Cruceni, inclusiv 4 ha de teren. Telefon 095 535 525. (27739)

Vând casă în Ghioroc, preț negociabil. Telefon 095 656 492. (27832)

Vând casă nouă, în Ghioroc, central, subsol, parter + mansardă, ideal producție sau spațiu comercial. Informații Păuliș nr. 11. Telefon 057-388129, între orele 15-20. (27894)

Vând casă în Arad, str. Cocorilor, 1000 mp, preț negociabil la vedere. Telefon 289293, 092.577.492. (27947)

VÂNZĂRI SPAȚII

Vând gheretă, Piața Fortuna. Telefon 094.600.445. (27708)

Vând spațiu 40 mp, ultracentral. Telefon 093 253 651. (27744)

Vând avantajos spațiu comercial și/ sau producție. Informații telefon 092 574 095. (27859)

Vând SPAȚII de PRODUCȚIE și COMERCIALE în DIECI și CROCNA. Licitația în 5 noiembrie 2001. Informații la Cooperativa de Consum Almaș. Telefon 095.239.548, zilnic. (27935)

VÂNZĂRI TERENURI

Vând teren intravilan în Curtici (1500 m.p.) front stradal 30 m, posibil plata în rate. Tel. 095.511.481 sau 229117 (seara).

Vând teren în incinta fostei Alfar Sere, 10 DM/mp fix, rog oferte serioase. Telefon 095.365.755; 235171. (26844)

Vând teren intravilan 500 mp, Micălaca, ieftin. Telefon 094.606.564. (27754)

Vând 3 ha teren intravilan, centura orașului, 6 Vînători. Telefon 094.615.247. (27634)

Vând 2.000 mp teren în Subcetate. Telefon 095 697 932. (27739)

Vând sau închiriez 3,5 ha pământ arabil în comuna Pilu. Informații telefon 057-230661, seara. (27924)

Vând grădină Galșa, aproape de șosea. Informații nr. 120, Galșa. (27938)

VÂNZĂRI AUTO

Vând AUDI 80, 1990, înmatriculat persoană fizică. Telefon 092 303 709.

Vând Dacia 1310 TLX, 1985, 1.600 DM. Telefon 093 645 296. (27884)

Vând urgent ANVELOPE import GERMANIA, noi și second hand, prețuri avantajoase. Lipova, telefon 563027; 094.626.392. (25099)

Vând MOTOARE DIESEL (Turbo) EUROPENE, garanție, act vamal, cutie viteze (5), accesorii. Telefon 093.570.094. (25535)

Vând Dacia 1310 L gri metalizat, 1996, bord CN, baterie nouă, cauciucuri noi, tubele, casetofon, 4450 DM. Telefon 460129, 460456. (26793)

Vând Opel Astra; Renault Clio; Ford Mondeo. Telefon 092.251.555. (26860)

Vând camionetă Mercedes 608 capacitate 3,5 tone. Telefon 057 - 531602. (8440027)

Vând Dacia 1310, an 1982, albă, stare tehnică perfectă, motor 20.000 km după RK, direcție, gume genți, volan, noi, preț 1.900 DM. Telefon 093 917 528, 057-277701. (25825)

Vând Fiat Croma TD, 1987. Informații telefon 462443, 094 122 776, vizibil în parcare Hotel Prezident. (26964)

Vând autodubă IVECO 3.5 tone și Opel Senator Automatic. Telefon 093.253.651. (27744)

Vând Ford Mondeo, 1,8 TD, 1995, 125.000 km și Opel Vectra 1.8 benzină, 1993, 121.000 km. Telefon 094 256 252. (27845)

Vând Renault 25, an 1988, 2.150 cmc, injecție, geamuri electrice, închidere centralizată, 5.200 DM. Telefon 090 831 771. (127848)

Vând Dacia Break, an 1992, 5 viteze, preț 2.450 DM. Telefon 221294. (27852)

Vând tractor U650, înmatriculat și plug cu 2 brăzdare, preț 5.000 DM, negociabil. Telefon 373215. (27854)

Vând Dacia 1310, an 1986, în stare bună, preț 1.600 DM. telefon 092 986 176, 274914 seara, marți, miercuri. (27861)

Vând Audi 80 - 1,9 TDi, model B4-lim, fabricație 94, clima, airbag, ABS, alarmă, oglinzi electrice, trapă electrică, jenți aluminiu, stare excepțională, 135.000 km. Telefon 274533, 094 797 824. (27067)

(Continuare în pagina 14)

(Urmare din pagina 13)

Vând Renault Laguna, benzină, an 1997, înmatriculat. Telefon 229939, 251454. (27908)

Vând Opel Kadett Diesel, an 1988, Combi, 2 uși. Telefon 562427. (9395517)

Vând combină pentru ștuleți, pe 2 rânduri. Telefon 562427. (9395517)

Vând Dacia 1310, an 1999, preț 2.200 DM. Telefon 057-259034 sau 094 558 959. (27870)

Vând Opel Astra '96 TD, impecabil, 11.900 DM; Ford Mondeo '94, 9.600 DM, înmatriculate recent. Telefon 263993, 093 029 946. (27881)

Vând Dacia 1300, fabricație 1978, nr. noi, verificare, CIV, preț 19.000.000 lei, negociabil. Telefon 262515, 093 002 538. (27880)

Vând Iveco pentru transport. Informații telefon 211564, 090 010 260. (27891)

Vând Dacia 1310, an 91, cu taxele la zi, 1.400 DM sau schimb. Telefon 094 880 830. (27891)

Vând Fiat Croma Diesel. Telefon 093 765 726, 092 899 099. (27901)

Vând Ford Escort Combi, 1992, 1,4 i, Euro 2, pf. Telefon 094 969 369. (27916)

Vând Opel Astra, an 1993, motor 1,4; 4 uși, 6700 DM. Telefon 095.825.455. (27912)

Vând Opel Vectra, 1996; Citroen ZX, 1994. Telefon 094.286.453. (27934)

Vând urgent Dacia veche în stare perfectă de funcționare+CIV. Telefon 093.859.182 sau 212437. (27936)

Vând Ford Transit, 1990, 12 locuri. Telefon 092.899.099. (27939)

Vând cutie viteză pentru Dacia, 150 DM. negociabil. Telefon 093.367.669. (27967)

VÂNZĂRI ELECTRO

Vând laptop Toshiba P.III, DVD, fax, preț fix 1850 DM sau alte configurații. Telefon 092.281.515. (27953)

Vând avantajos frigidere, televizoare, mașini de spălat aproape noi, ofer garanții. Lipova, telefon 563027; 094.626.392. (25099)

Vând MAȘINĂ de SPĂLAT AUTOMATĂ, import Germania, cu garanție; prețuri avantajoase ! Telefon 259339; 094.706.321. (25099)

Vând foarte ieftin și bun FRIGIDERE, CONGELATOARE, LADĂ FRIGORIFICĂ, COMBINĂ FRIGORIFICĂ, VITRINĂ FRIGORIFICĂ, ofer garanție. Telefon 259339, 094.706.321. (25099)

Vând TELEVIZOARE COLOR import GERMANIA, modele noi, prețuri mici. Oferim GARANȚIE. Telefon 259339; 094.706.321. (25099)

Vând CASE MARCAT FISCALE și CÂNTARE ELECTRONICE, omologate. Telefon 282829; 272727. (f. 2204977)

Vând TV color 100 DM; mașină spălat automată; congelatoare. Telefon 275681. (26393)

Vând COMBINE FRIGORIFICE; TV COLOR, mașină automată spălat; garanție. Telefon 278500. (26393)

Vând case marcat fiscale, antene satelit complete, telecomenzi, camere video. Telefon 284900. (27664)

Vând MAȘINĂ SPĂLAT AUTOMATĂ; TV COLOR, COMBINE FRIGORIFICE; garanție. Telefon 259001. (26393)

Vând TV color, mașină spălat automate, combine frigorifice; garanție. Telefon 284000. (26393)

Vând VIDEO, 50 DM. Telefon 275681. (26393)

Vând televizoare color moderne, la cele mai mici prețuri, cu garanție 6 luni. Telefon 057 - 287404. (26751)

Vând mașini spălat automate, combine frigorifice, televizoare color diferite modele, garanție. Telefon 251392. (27037)

Vând televizoare color diferite diagonale, stereo, teletext, telecomandă. Telefon 264004. (27036)

Vindem computer P-III, 733 MHz, 128 RAM, 20GD complet, nou. Telefon 280260. (27806)

Vindem TELEVIZOARE COLOR LG, noi. Telefon 280260. (27806)

Vindem computer P.I, complet, 180 DM. Telefon 280260. (27806)

Vindem computer PENTIUM I la 100-133-166-200 MHz. Telefon 280260. (27806)

Vând imprimante profesionale H.P. laser jet. Telefon 280260. (27806)

Vând modem extern Fujitsu 56K V90, nou. Telefon 280260. (27806)

Vindem: VITRINE frigorifice, CAMERE frigorifice, AGREGATE frigorifice, DULAPURI frigorifice, CONDENSATOARE, VAPORIZATOARE; garanție. Telefon 281384, orele 8-18. (26012)

Vând Pentium III, nou, 1 Ghz-HDD 40 Gb, 128 Mb RAM, CD ROM SCSI modem, sunet, boxe, tastatură, mouse, monitor 15" SVGA. Telefon 280260. (27806)

Vând CONGELATOR verticală cu vitrină, agregate frig, compresoare, cântar semiautomat. Telefon 093.253.651. (27744)

Vând frigider, congelator, ladă frig combină frig, mașină spălat automată, garanție 1 an. Telefon 210613, 096 474 890. (27869)

Vând congelator cu 5 sertare, str. Prunului nr. 62, Grădiște. (27867)

Vând casă de marcat nouă, fiscalizabilă. Nădlac, telefon 057-474950 sau 094 560 965. (5927528)

VÂNZĂRI DIVERSE

Vând ȚIGLĂ fabricație Sighișoara, 7.300 lei/bucata, BLOC CERAMIC 290/240/150, 10.000 lei/bucata, TERASIT, MOZAIC, PRAF MARMORĂ 1.000 lei/kg, OȚEL BETON diametrul 8-10, 9.500 lei/kg. Telefon 531498, 093.129.182. (26754)

Vând termotekă Beretta cu coș și turbo. Telefon 094.249.933. (27048)

Vând ROLETE plastic, import, rolete LEMNE de TEI, jaluzele. Telefon 059-478 503, 093.594.415. (27623)

Vând rolete plastic import; uși și geamuri, jaluzele (obloane). Telefon 095.380.320. (26767)

Vând oțel beton diametru 6-20 mm, preț 8.000 lei/kg și bocanci protecție din piele. Telefon 093.170.158, 057-319039. (26344)

Vând PLASĂ GARD zincată, 19.000 lei/kg, toate dimensiunile; COTURI și BURLANE FUM 25.000 lei/buc; CUIE, 14.000 lei/ kg; PLASĂ RABITZ 40.000 lei/kg; TABLĂ ZINCATĂ 0,4 mm, 170.000 lei/ buc; TABLĂ DECAPATĂ 0,4...2 mm; SÂRMĂ NEAGRĂ 16.500 lei/ kg; SÂRMĂ ZINCATĂ, SÂRMĂ GHIMPATĂ, ELECTROZI SUDURĂ-DUCTIL, str. Vrabiei nr. 4. Telefon 289997, 094 289 997, 091.474.980. (25518)

Vindem termoteka Ariston, Beretta, Turbo. Telefon 254411; 093.218.418. (26867)

Vând LEMNE FOC, NISIP, BALAST, la domiciliu. Telefon 277027. (26796)

Vând NISIP, BALAST, la domiciliul clientului. Telefon 257769. (26799)

Vând LEMNE FOC, NISIP, BALAST, la domiciliu. Telefon 210771. (26796)

Vând puicuțe Rosso 8 săptămâni. Telefon 262619. (26815)

Vând termoteci noi, Italia, 36 rate, avans zero. Telefon 093 463 567. (26907)

Vând NISIP, BALAST, la domiciliul clientului. Telefon 279063. (26918)

Vând parchet de fag. Telefon 094.557.847, 261410. (27625)

Vând cărămidă manuală, 1300 lei/bucata. Telefon 093.058.259. (26468)

Vând BOLȚARI, zgură, beton, PAVELE, BORDURI. Telefon 095.634.885; 092.621.600, 216877. (25942)

Vând BETON, MORTAR, ȘAPE. Asigur transportul. Telefon 094.855.838. (26967)

Vând sămânță de grâu Kiskun Linda C1 Serina bază, foarte bun pentru panificație. Telefon 511047, 092.301.782. (7931748)

Vând pat dormitor, chiuvetă inox, tapet. Telefon 259090 - seara; 092.349.092. (27033)

Vând COLȚARE, CANAPELE, DORMITOARE, cherestea stejar, tei. Telefon 094.507.339; 275551. (27050)

Vând EUROBOLȚARI termoizolanți cu certificat de calitate 300x250x200, 7000 lei/buc, ; 1 mc-470.000 lei; 1 boltar-7,6 cărămizi. Telefon 281491; 092.381.750. (26492)

Vând haine second-hand, la kg. Telefon 095.568.648. (27714)

Ofer spre vânzare, închiriere și exploatare în participațiune, APARATE de CAFEA CASNICE și PROFESIONALE. Telefon 094.183.391. (27624)

Vând cățel brac german păr sârmos. Telefon 092.725.912. (27627)

Vând ROLETE plastic, import, între 190.000-250.000 lei/mp; ROLETE LEMN tei 500.000 lei/mp; OBLOANE mobile lemn 700.000 lei/mp. Telefon 090.481.236. (24915)

Vând LEMNE DE FOC, NISIP și BALAST, la domiciliu. Telefon 214428. (27801)

Vând LEMNE FOC, NISIP, BALAST, la domiciliu. Telefon 214010. (27818)

Vând BCA, blocuri ceramice, ȚIGLĂ 10 modele, UȘI, FERESTRE, PAL, placaj, PFL, bitum, carton asfaltat, cărămidă, teracote, plăci azbociment, dușumele și lambriuri etc; str. Pădurii, nr. 69. Telefon 211272. (27859)

Vând tărâțe, orice cantitate și transport. Telefon 094.824.637. (27828)

Vând LEMNE FOC, NISIP, BALAST, la domiciliu. Telefon 245248. (27820)

Vând canapea 3 locuri + 2 locuri + 1 loc, puțin folosită, stare bună, model occidental. Telefon 243082. (26661)

Vând vitrine frigorifice, congelatoare, climatizări auto și interioare; garanție, preț, calitate și transport. Telefon 092.556.562; 057 - 284857. (27834)

Vând plăci marmură, mozaic, praf marmură, rame Blondel, cutii gaz, var pastă, mașină de șlefuit mozaic și casă mare în str. Gr. Alexandrescu. Informații telefon 244803 orele 8-15. (25842)

Vând mobilă veche, un dormitor și o sufragerie. Telefon 095.535.525. (27739)

Vând casă valori (seif). Telefon 093 253 651. (27744)

Vând: tejghele, rafturi depozit, europaleți, cântar semiautomat, candelabre porțelan, oglinzi diferite dimensiuni. Telefon 093.253.651. (27744)

Vând porumb ștuleți în Pecica. Telefon 231773, seara. (27851)

Vând bibliotecă 12 piese, stare bună, preț 430 DM, negociabil. telefon 094 926 608. (27853)

Vând sobe combustibil solid, foarte ieftin. Informații telefon 281807, orele 9-17. (27860)

Vând dulap + vitrină + canapea. Telefon 253874. (27864)

Vând elemenți calorifer, chiuvetă, baterie duș. telefon 289994. (26923)

Vând gheretă metalică, birou, fotolii, servantă, mașină cusut Veronica. Telefon 262515, 093 002 538. (27880)

Vând mobilă sufragerie, preț convenabil. Telefon 247471, orele 8-11, 17-20. (27866)

Vând struguri Mustoasă pentru vin, preț negociabil. Informații telefon 057-467284. (8440029)

Vând țuică prune 52 grade, 50.000 lei/ lt, 3 ani vechime. Telefon 221468. (9395908)

Vând avantajos 3 geamuri mari cu rolete, 3 uși interior, calorifere fontă. Telefon 237503. (27890)

Închiriez spații de depozitare, cămin nefamiliști P+4, schelă metalică și de lemn, mașină de șlefuit mozaic, autocamion de 10 tone cu șofer. Telefon 244803 între orele 8-15. (25842)

Vând o bibliotecă 1.500.000 lei, o canapea extensibilă 3.000.000 lei, 2 fotolii și o măsuță 800.000 lei, masă TV 800.000 lei. Telefon 254496. (27885)

Vând morcovi, pătrunjel, ceapă, cantitate mare. Nădlac, telefon 057-473480. (5927530)

Vând făină tip BL 55, 5.000 lei/ kg, în cantități mari. Telefon 462342. (Ag. Sântana).

Vând 3 t porumb ștuleți de la domiciliu din Galșa nr. 186, preț 1.500 lei/ kg. Informații telefon 531629. (27902)

Vând struguri negri buni pentru vin, pre convenabil. Telefon 247203 (27903)

Vând banzic, mașină de rașchetat cu aspirator. Telefon 095 825 455, 381768. (27912)

Vând șrot floarea-soarelui, preț 2500 lei/kg. Telefon 327148. (27928)

Vând PAVAJE, modele diferite, roșu și gri; BORDURI. Telefon 093.941.986. (27933)

CUMPĂRĂRI TERENURI, IMOBILIARE

Cumpăr teren agricol zona Gai, centură sau Grădiște. Telefon 092 275 645. (26887)

Cumpăr urgent apartament una cameră la bloc sau garsonieră, prefer Micălaca, ofer 8.000-10.000 DM. Telefon 092 572 509. (27858)

CUMPĂRĂRI DIVERSE

Cumpăr vaci și tauri. Telefon 288968, 092.941.123. (25905)

Cumpăr bovină pentru sacrificat. Telefon 274744, 095.624.006, 094.294.666. (26401)

Cumpăr porci grași și vite pentru sacrificare, Arad, plata pe loc. Telefon 057-287723. (26709)

Cumpăr porumb, plata pe loc. Telefon 094 784 568. (26891)

Cumpăr porci grași peste 100 kg, localitatea Mâsca nr. 307, preț 40.000 lei/kg. Telefon 057-531497; 094.774.649. (27031)

CERERI ȘI OFERTE DE SERVICII

Angajez AUTOMACARAGIST (prin convenție și pensionar). Telefon 094.523.701. (27943)

Angajăm VOPSITORI AUTORIZAȚI cu experiență, ȘOFER cat. BCD. Telefon 278833. (26866)

PRODMODERN angajează MAȘINISTE confecții încălțăminte; persoane pentru cusut manual mocasini - domiciliu. Telefon 211252. (27635)

Angajăm CONTABIL studii superioare, domiciliu în Arad. Relații telefon 212585. (27038)

Angajăm MUNCITORI pentru depozit, stagiul militar satisfăcut, minim studii medii, maxim 35 ani. Telefon 092 356 210. (27078)

MAGAZIN ALIMENTAR angajează VÂNZĂTOARE CALIFICATE, cu experiență, 20-45 ani, domiciliul Arad. Telefon 280876. (27049)

Lucrând într-o companie străină puteți să vă realizați visele! Minim liceul, ai? Ai peste 27 ani? Sună la telefon 094 866 456. (27011)

SC STEFANO angajează AGENȚI COMERCIALI. Telefon 259241. (27060)

LOTERIA ROMÂNĂ angajează VÂNZĂTOARE la Agenția Gurahonț. Telefon 255699, 092 650 451. (26971)

Angajez urgent ELECTRONIST cu experiență, salarizare atractivă. Lipova, telefon 563145, 094.796.542. (26996)

GABBIANO IMPEX angajează CROITORI PIELE, CONTROLOR PIELE și MUNCITORI NECALIFICAȚI pentru fabricarea încălțămintei. Telefon 284011, 091 272 023. (26922)

SOCIETATE PARIURI SPORTIVE angajează AGENT VÂNZĂRI, studii medii, cunoștințe PC. Telefon 094 783 858. (27863)

SC NICO SERGIU SRL angajăm ZIDARI-FAIANȚORI, INSTALATORI, DULGHERI, ZUGRAVI, MUNCITORI NECALIFICAȚI. Telefon 218335. (27857)

Angajăm PERSONAL, minim liceul, vârsta maximă 30 ani. Telefon 270856. (27871)

Angajăm SPĂLĂTORI AUTO. Telefon 272500, str. Ural 4. (27875)

Angajez MUNCITORI CALIFICAȚI și NECALIFICAȚI pentru amenajări interioare. Telefon 091 870 712. (27894)

Căutăm femeie ÎNGRIJIT COPIL, serioasă, disponibilă ziua și noaptea (28-37 ani), salariu foarte bun. Telefon 094 921 728. (27990)

Angajez BRUTAR cu experiență. Informații telefon 057-211564, 057-283085, 090 010 260. (27892)

Angajăm VÂNZĂTOR GESTIONAR fără limită de vârstă. Telefon 090 832 442. (27893)

SOCIETATE COMERCIALĂ angajează BARMANI și OSPĂTARI. Informații telefon 093 265 725. (27896)

SC RALUCA COM SRL angajează SPĂLĂTOR AUTO. Telefon 095 900 287. (27898)

COMPANIE AMERICANĂ (domeniul asigurări de viață), recrutează PERSONAL pentru posturi manageriale. Experiență în vânzări constituie avantaj. Informații telefon 214871, 092.583.758. (27936)

Angajez PROFESOARĂ de AEROBIC. Telefon 240931. (27918)

MAXIM SUPERMARKET angajează VÂNZĂTOARE; GESTIONAR cu experiență, zilnic orele 8-16. (27919)

Restaurantul „GIO & SALVI" angajează OSPĂTARI sau OSPĂTARE. Informații telefon 214411. (27920)

SOCIETATE COMERCIALĂ angajează AGENT COMERCIAL. Telefon 214491, 094.976.412. (27922)

TEHNICIAN CONFECȚII (italian), îmi ofer serviciile ca responsabil producție și control calitate, chiar și cu orar redus, după orele de program. Telefon 091.979.656 sau 0039.3491965427. (26829)

PRESTĂRI SERVICII

AUTORIZAT METROLOGIC montez, sigilez CONTARE APĂ apartament, instalații sanitare, încălziri centrale. Telefon 531373. (27876)

WES reparații FRIGIDERE, CONGELATOARE, climatizări INTERIOARE AUTO, garanție 12 luni, deplasare gratuită. Telefon 284857. (26739)

SILDOR PROD execută REPARAȚII FRIGORIFICE, comercializează și montează AER CONDIȚIONAT. Se acordă garanția lucrării. Transport gratuit! Telefon 057 - 270622. (c)

(Continuare în pagina 15)

(Urmare din pagina 14)

Montez contoare „ZENNER". Execut INSTALAȚII SANITARE și ÎNCĂLZIRE. Telefon 093 088 211. (26886)

MEDITEZ ENGLEZĂ-FRANCEZĂ, orice nivel, cursuri intensive. Telefon 091 786 056, 057-248090. (26941)

Firmă execută lucrări foraj FÂNTÂNI. Telefon 095.383.703. (26893)

DAMAR repară mașini spălat automate, import, românești. Telefon 270518, 090 869 274. (27829)

Execut CONSTRUCȚII tot felul, interioare, exterioare, acoperișuri, izolații contra igrasiei, etc. Telefon 214319. (27819)

AUTOMATIC SERVICE repară mașini spălat automate, domiciliu. Telefon 259146, 094 241 398. (27874)

Execut lucrări de ZIDĂRIE, DULGHERIE. Telefon 094 182 604. (27889)

ȘCOALA ȘOFERI „PODOABĂ" categoriile A, B, C, C+E, VICTORIEI 34, înscrie zilnic. Telefon 256050. (27907)

DIVERSE

OFER VALUTĂ, avantajos. Informații la telefon 219560 sau 091 242 225. (27034)

PRODUCĂTOR SĂPUN achiziționează GRĂSIMI INDUSTRIALE (preferabil Ungaria). Telefon 094 642 436. (f. 2205168)

Se convoacă ADUNAREA GENERALĂ EXTRAORDINARĂ de dizolvare a SCA. COM PROD BLĂNARUL PÂNCOTA, pe data de 26 octombrie, ora 12, la sediul firmei. În cazul în care nu se întrunesc condițiile statutare, următoarea convocare este pentru 2 noiembrie a.c. la aceeași oră. (27873)

În vederea informării și consultării populației, SC ALLEMAGNE INVESTIȚIA SRL, anunță că la panoul de afișaj de la intrarea în Primăria Municipiului Arad, este expus, până la data de 29.10.2001, PLANUL URBANISTIC DE DETALIU, pentru construcție sediu firmă în 2 clădiri, pe str. Grigore Alexandrescu nr. 11. Eventualele opinii ale cetățenilor se vor formula și depune în scris la Registratura Primăriei, până la data, 29.10.2001. (27937)

La data de 6 noiembrie 2001, ora 12, se va vinde la licitație publică apartamentul situat în Arad, str. Faleză Sud, bl. 53, ap. 3. Prețul de strigare este de 112.500.000 lei. Licitația se va ține la sediul Biroului Executor Judecătoresc Popescu Virgil, din Arad, str. Blajului nr. 2. (27925)

Primăria comunei Șagu, scoate la licitație publică, teren intravilan, la Cruceni și Șagu, pentru construcții de locuințe, și teren pentru alte construcții productive precum și zonă de agrement și pescărie (la șosea). Licitația va avea loc în data de 16 noiembrie 2001, ora 10, la Primăria ȘAGU. Informații la telefon 418101, sau la secretariatul primăriei. Caietul de sarcini se poate consulta începând din 01.11.2001. (27932)

CITAȚII

Se citează numitul ANCA IOAN jr. cu domiciliul necunoscut, pentru termenul din 29 octombrie 2001, ora 10, pentru dezbaterea cauzei succesorale privind defunctul ANCA IOAN, decedat la data de 23 aprilie 2001, cu ultimul domiciliu în Arad, la Biroul Notarial Public, str. I. Vidu nr. 2, Arad. (27900)

Numita BABĂU OLGA este citată la Judecătoria Arad pentru 29.10.2001, în dosarul 5237/2001, în proces de divorț. (27923)

SCHIMBURI

Schimb Dacia foarte bună, cu Dacia avariată + diferență. Informații Pâncota 095 702 450 sau 094 856 053. (8440039)

ÎNCHIRIERI

Închiriez hală producție, 280 mp, cu toate utilitățile, în Aradul Nou, str. Nicolae Horga, nr. 11. Telefon 095.632.766. (26863)

Dau în chirie spațiu pentru un birou în zona Intim. Telefon 092.684.643. (26745)

Ofer spre închiriere apartament 4 camere, amenajat deosebit, nemobilat, ideal pentru firmă, cabinet profesional, familie mare, zona Micălaca bl 715A, et. I. Telefon 255269, 091.445.583. (27681)

Caut urgent să închiriez garsonieră sau apartament, ofer 100-200 DM. Telefon 210555. (27802)

Ofer pentru închiriere apartament (ne)mobilat. Telefon 210255. (27802)

Închiriez spații de depozitare, cămin nefamiliști P+4, schelă metalică și de lemn, mașină de șlefuit mozaic, autocamion de 10 tone cu șofer. Telefon 244803 între orele 8-15. (25842)

FIRMĂ NAȚIONALĂ închiriază DEPOZIT pe termen lung, în Arad, suprafața 300-500 mp, cu rampă TIR și toate utilitățile aferente. Relații la telefon 094 579 061. (f. 2205173)

Ofer spre închiriere garsonieră cf. I, nemobilat, Micălaca, bl. 242. Telefon 266509. (27868)

Închiriez garsonieră și apartament ultracentral, stil occidental, foarte curate, pentru persoane străine, preț 15 USD/zi și 30 USD/zi. Telefon 091 808 151. (27878)

Caut colegă de cameră cu serviciu, condiții: căldură, apă, mobilată și televizor, str. Zambilelor nr. 10, Gai. (27888)

Închiriez garsonieră 6 Vânători, mobilată, termen lung, 40 USD/ lună, avans 3 luni. Telefon 250501, 091 271 733. (27892)

Închiriez apartament 3 camere, mobilate, termen lung, zona B. Mărăcine. Telefon 218114. (27905)

Închiriez garaj, str. Moților. Telefon 210537. (27906)

Închiriez apartament 5 camere+ dependințe deosebite, parter vilă 240 mp, ultracentral, renovat recent, vedere/acces stradal, îmbunătățiri, ideal firmă/ reprezentanță/locuință. Telefon 057-256181. (27927)

PIERDERI

Pierdut carnet șomaj eliberat de DMPS Arad, pe numele Gligor Otilia. Îl declar nul. (27879)

Pierdut legitimație de serviciu pe numele Culda Remus, eliberată de Sucursala Electrocentrală Arad. O declar nulă. (27945)

Pierdut tichet asigurare obligatorie nr. 31.AR.5300, eliberat de Asirom pentru autocamion Roman, aparținând SC CONAR SA. Îl declar nul. (27917)

† DECESE †

A încetat din viață după o lungă suferință la vârsta de 78 de ani,
BORLEA AUREL (PUIU).
Înmormântarea va avea loc azi, 23 octombrie, ora 13, de la Capela Cimitirului Eternitatea. Familia îndoliată.

Cu mare durere anunțăm încetarea din viață, departe de țară a iubitei noastre mamă și bunică,
NEDELCU FLORICA.
Înmormântarea va avea loc în CALIFORNIA. Nu vom uita niciodată chipul ei drag, bunătatea ei sufletească. O conducem cu gândul pe ultimul ei drum. Dormi în pace! Familiile Nedelcu și Rusu, îndoliate.

Familia PĂFUCAN IOAN anunțăm cu adâncă durere încetarea din viață a iubitului nostru tată, socru și bunic,
PĂFUCAN VASILE,
în vârstă de 80 ani.
Familia îndoliată. Relații privind înmormântarea la telefon 092 394 151.
chenr

Cu durere anunțăm încetarea din viață, la vârsta de 69 de ani, a celei care a fost
APĂTEAN VALERIA.
Înmormântarea azi, 23 octombrie 2001, ora 15, de la Capela Cimitirului Pomenirea. Nu te vor uita niciodată! Fiul Mateoc Dan, surorile și nepoții.

Cu adâncă durere în suflet anunțăm încetarea din viață a celui care a fost,
COTOC CORNEL,
în vârstă de 54 de ani. Înmormântarea va avea loc miercuri, 24 octombrie 2001, ora 13,30 de la domiciliu din Vlaicu, bl. A1-2, la Cimitirul Eternitatea. Dumnezeu să-l odihnească! Familia îndoliată.

Cu adâncă durere anunțăm încetarea din viață a iubitului nostru soț, tată, bunic, frate,
TOTH ZOLTAN,
în vârstă de 75 ani. Înmormântarea va avea loc miercuri, 24 octombrie 2001, ora 15, de la Capela Cimitirului Eternitatea. Familiile îndoliate TOTH și PETŐ.

† SERVICII FUNERARE †

SC „IN MEMORIAM" SRL
str. EMINESCU nr. 4
(ATENȚIE, vizavi de CINEMA MUREȘUL)
Tel. 057-211929, 093.343.964
str. ORIZONTULUI nr. 9A (Bujac)
oferă SERVICII FUNERARE COMPLETE - NON STOP.
Sicrie-modele multiple (simplelux), sicrie import ITALIA, ACCESORII. Intermediem COLACI, COLIVĂ etc.
ÎMBĂLSĂMĂM GRATUIT (formolizat).
TRANSPORT ÎN ORAȘ GRATUIT
SERVICII: SPĂLAT, ÎMBRĂCAT
OFERTĂ SICRIU, respete, cruce 1.400.000 lei (PLATA în RATE). Transport INTERN - INTERNAȚIONAL

„RO STYL COMPANY"
SERVICII FUNERARE
NON STOP,
producătoare de sicrie, prețuri de producător, vă stă la dispoziție LA ORICE ORĂ, la magazinele din **str. M. Eminescu, NR. 20 - 22, sau la telefon 057 - 214422, 092.842.370,** cu următoarele:
SICRIE PENTRU COPII,
SICRIE din LEMN MASIV de la 850.000 lei - la 4.500.000 lei, tip Italia,
Accesorii funerare.
Asigurăm: spălat, îmbrăcat, îmbălsămat.
Transport intern și internațional.
Se poate plăti și în rate!
GRATUIT - TRANSPORTUL SICRIULUI LA DOMICILIU. (c)

† CONDOLEANȚE †

Un ultim și pios omagiu celui care a fost
IOAN JURMA
Sincere condoleanțe familiei îndoliate. Familia Mustață M. (27914)

Colectivul SCCA PRECIZIA este alături de familia COTOC la trecerea în veșnicie a fostului nostru coleg,
COTOC CORNEL.
Dumnezeu să-l odihnească în pace!

Suntem alături de familia greu încercată la marea suferință pricinuită de decesul fostului coleg,
JURMA IOAN,
o asigurăm de întreaga noastră compasiune și-i transmitem, sincere condoleanțe. Dumnezeu să-l odihnească! Familia Gruber. (f. 2205180)

Suntem profund îndurerați de trecerea în neființă a unchiului nostru,
ing. MARAN PAVEL.
Condoleanțe familiei îndoliate, din partea familiei Buzna Nelu din Seleuș. (8440028)

Suntem alături de familia ing. PĂFUCAN IOAN, în greaua încercare pricinuită de decesul tatălui. Transmitem sincere condoleanțe familiei îndurerate. Colectivul SC VOLANUL SA ARAD. (27895)

Sincere condoleanțe și întreaga compasiune familiei PĂFUCAN IOAN, la trecerea în neființă a celui care a fost
PĂFUCAN VASILE.
Familiile: Belei și Diș. (27895)

Un ultim omagiu nașului nostru drag,
JURMA IOAN,
dispariția căruia a lăsat un gol imens în sufletele noastre. Sincere condoleanțe nașei, Geliei și Marianei cu familia. Finii Alina, Aurelia și Bujor. (27904)

Un ultim omagiu adus dragului nostru
JURMA IOAN
din partea surorii TEREZIA și nepoților MARICICA, FLORICICA, GHIȚĂ și ALINA. (27908)

Colectivul SC DARIMEX agroprodex SA Arad transmite sincere condoleanțe familiei JURMA în greaua încercare pricinuită de decesul celui care a fost
JURMA IOAN.
(27910)

Elevii clasei a-IX-a B de la Liceul Pedagogic sunt alături de îndurerata lor doamnă dirigintă MARIA OPREA, la pierderea celei mai dragi ființe, mama. ()27930)

Întristați și cu adâncă durere în suflet, anunțăm încetarea din viață a celui care a fost un coleg deosebit, maistrul
COTOC CORNEL.
Sincere condoleanțe familiei. Nu-l vom uita niciodată! Colectivul SCCA AUTOSERVICE MICĂLACA. (27921)

Sincere condoleanțe și întreaga noastră compasiune domnului PĂFUCAN IOAN și familiei sale, la marea durere pricinuită de decesul tatălui. Lucia și Ioan Rus. (27951)

Un ultim omagiu adus cumnatului nostru drag,
COTOC CORNEL.
Familia NEGRILĂ. (27956)

Un ultim omagiu adus unchiului nostru drag,
COTOC CORNEL.
Familia BUDAI. (27956)

Cu durere în suflet ne despărțim de unchiul nostru drag,
COTOC CORNEL.
Familia DOBI. (27956)

Un ultim omagiu finului nostru drag,
COTOC CORNEL,
om de aleasă omenie. Sincere condoleanțe și întreaga noastră compasiune familiei îndoliate. Nașii, familia Tudor Ioan și Cristian.(27962)

Cu durere în suflet suntem alături de scumpul nostru văr, CONSTANTIN, din VINGA, la trecerea în neființă a celei care a fost,
IVAN MARIȚA,
verișoară. Dumnezeu s-o odihnească în pace! Familia Usvat din Oradea. (Ag. Ineu)

† COMEMORĂRI †

Tristă este ziua de azi, căci în urmă cu 17 ani ne-a părăsit pentru totdeauna, fiul nostru drag, cel care a fost

ing. SAVA MICLOȘ
din comuna Felnac, care a trăit doar 26 ani. Rugăm pe cei care l-au cunoscut un minut de aducere aminte de chipul lui blând și vesel. Te vom plânge cât vom trăi. Mami și tati. (26567)

Ne amintim cu durere de cel care acum zece ani a trecut în neființă, iubitul nostru soț, tată, socru și bunic,
GHIUCHICI GHEORGHE.
Îl vom plânge mereu! (27679)

Pios omagiu la împlinirea a 2 ani de la trecerea în eternitate a celui care a fost
preot protopop iconom stavrofor ȘERB GHEORGHE.
Dumnezeu să-l odihnească! Familia veșnic nemângâiată. (27817)

Cu aceeași durere anunțăm împlinirea a cinci ani de când a plecat fulgerător dintre noi, vecina noastră dragă,
HALBAUER ELENA,
fostă șefă la secția semicomandă Artex Arad. Dormi în pace! Familia Sandu și familia Zoican. (27849)

Readucem în memoria celor care au cunoscut-o că la 22 octombrie s-au împlinit 9 ani de când a trecut în veșnicie, cea care a fost cea mai bună mamă, fiică, noră și soție,
NAGY LIVIA.
Vei rămâne veșnic în inimile celor care te-au iubit, mama, soțul și cei 4 copii. (27872)

O lacrimă și un gând pios aduce soția pentru cel care a fost
LAZA GHEORGHE
la împlinirea unui an de la trecerea în neființă. (27897)

Au trecut 12 ani de când iubitul nostru,
TOL IOAN
a plecat spre drumul veșniciei. Dumnezeu să te odihnească în liniște și pace! Nu te vom uita niciodată! Mama, fiul și sora.

Reamintim tuturor celor care au cunoscut-o că astăzi, se împlinesc 8 ani de când cea care a fost o minunată mamă, bunică și soacră,
CIOBAN ELIȚA,
nu mai este printre noi. Dumnezeu să o odihnească în pace! Fiul, nora, nepotul. (27973)

● PRODUCE ȘI MONTEAZĂ UȘI ȘI FERESTRE DIN PVC
ARMAT CU PROFILE TROCAL GERMANIA
● PRODUCE ȘI VINDE GEAM TERMOPAN
LUCRU NEMȚESC

SATLINE

SALON DE EXPOZIȚIE:
ARAD, PIAȚA MIHAI VITEAZUL
BL. M 7, PARTER
TEL./FAX. 057/25 14 61; 094 50 72 11

S-a deschis:

Cel mai mare: peste 800 mp la dispoziția d-voastră

Cel mai aprovizionat:
- obiecte și instalații sanitare
- instalații și accesorii pentru încălzire
- vopsele și adezivi
- parchet lamelar
- toată gama de țevi, fitinguri și garnituri

Cel mai ieftin!!!

B-dul Revoluției nr. 26-30
Str. Liviu Rebreanu nr. 68
Str. Pădurii, lângă Arădeanca,
zilnic: 9,00-17,00
sâmbătă: 9,00-13,00

Vânzări în 36 rate
Avans 0

NOUL MAGAZIN
BENDEA

(2205678)

S.C. Compania de Transport Public S.A.
cu sediul în Arad, Calea Victoriei nr. 35-37, telefon: 221773, 221912

ANGAJEAZĂ PRIN CONCURS
▼ ELECTRICIENI pentru sectorul tramvaie
▼ ȘOFERI AUTOBUZ

CONDIȚII: ● bărbați - vârsta minimă 25 ani; ● studii de specialitate (liceu) și carnet de conducere categoria „D"; ● domiciliul stabil în municipiul Arad; ● fără desfaceri disciplinare în carnetul de muncă; ● vechime în muncă - minim 5 ani.

Cei interesați se vor prezenta la sediul S.C. C.T.P. S.A. - Serviciul Resurse Umane, până la data de 26.10.2001, având asupra lor următoarele acte:
- buletin de identitate - carnet de muncă
- permis de conducere - diploma de studii (original și copie xerox)

Informații suplimentare se pot obține la sediul societății - Serviciul Resurse Umane.

(2205174)

Distribuitor Autorizat dialog

Nu rata noua ofertă Dialog:
30 de minute lunar*
timp de 3 luni pentru
Dialog Inedit, Dialog Practic,
Dialog 60-Dialog 1000
3 luni de abonament gratuit**
Telefoane începând de la 250.000 lei***

Phone Easy

Prin noi comunici ușor!

ORADEA
Str. Clujului nr. 4
tel.:059-419859, 095-317615

ARAD
Mag. ZIRIDAVA, parter
tel.: 057-212262, 095-600606

* Minutele sunt gratuite numai în rețea pentru Dialog Inedit și Dialog Practic și în orice rețea pentru Dialog 60-Dialog 1000
** Lunile 4,6,8
*** Preț fără TVA

(C.A.)

S.C. INDAGRARA PRODCOM S.A. Arad
Calea Aurel Vlaicu, nr. 274-276

oferă spre închiriere spații (birouri) în incinta Pavilionului Administrativ.

Detalii la telefon 094/566.801, dl. Musca Virgil, sau tel. 246.162. (2205175)

AGENȚIE DE PUBLICITATE
angajează
fete
promoter
- campanii de publicitate și promovare -

Persoanele ideale trebuie să aibă:
- între 18 și 26 ani
- aspect fizic plăcut
- înălțime minimă: 1.65 cm
- dinamice și motivate
- foarte comunicative

Condițiile de lucru sunt ideale programul este flexibil
iar modul de salarizare este foarte atractiv

Candidatele sunt așteptate între orele 10-16 la sediul firmei, pe Calea A. Vlaicu Bl.8 Parter, tel:348666, până în data de 25.10. 2001, cu CV și fotografie(min 9 cm) recentă, pentru selecție

S.C. PREFIN EST EUROPE S.R.L.
Str. 6 Vânători nr. 35/A - Arad

Angajează

1. Muncitori cu experiență în domeniul confecțiilor textile pentru: croi și călcat

Condiții:
◆ Experiență în domeniul confecțiilor
◆ Disponibilitate la program prelungit de lucru
◆ Domiciliul stabil în Arad sau în județul Arad

2. Personal cu experiență pentru CTC

Condiții:
◆ Școală profesională sau studii medii de specialitate
◆ Experiență în domeniul confecțiilor
◆ Disponibilitate la program prelungit de lucru
◆ Domiciliul stabil în Arad sau în județul Arad

Cei interesați se vor prezenta la sediul societății cu cartea de muncă, buletinul de identitate, diploma sau adeverința care atestă pregătirea școlară și calificarea, începând cu data apariției anunțului în ziar, de luni până vineri, între orele 7,00-15,30.

Salarizarea va fi atractivă, conform experienței de lucru.

(2205176)

EST
MĂSURA ECONOMIEI TALE
TRANS CONSTRUCT

VINDE DIN STOC ȘI PREIA COMENZI

ȚIGLE CERAMICE
IMPORT UNGARIA
CAL. I – tip JAMINA

KERINGO CSARDAS | TANGO POLKA

✶ VATĂ MINERALĂ
✶ FOLIE PENTRU ACOPERIȘ

ARAD, CALEA RADNEI (SPRE DEVA) NR. 262
TELEFON: 057-25.22.58.

(1834552)

S.C. AUTOSERVICE CÂMPUL LINIȘTII S.R.L.
Str. Câmpul Liniștii nr. 1
Tel/fax 057/212.959, 057/212.995

VINDEM toate tipurile de autoturisme ARO

COMERCIALIZĂM toată gama de Dacii

EFECTUĂM lucrări în garanție și post-garanție acestor autoturisme

OFERIM reducere de 15% pentru pensionari și persoane cu handicap

EFECTUĂM Inspecții tehnice periodice la autoturisme pe benzină și diesel, până la 3,5 t (inclusiv remorci și semiremorci)

MONTĂM
● Suprastructură pentru Dacia 1304 și 1307
● Sistem de alarmă
● Închidere centralizată
● Radiocasetofoane

BANCA "TRANSILVANIA" S.A.
SUCURSALA ARAD,
Str. Unirii nr. 5-7,
Tel. 057/283.122
BONUS - CREDIT pe CARDUL VISA!

ADEVĂRUL

Cotidian independent Arad

Anul XIII, nr. 3443

Miercuri, 24 octombrie 2001 • 16 pagini • 4000 lei • e-mail: adevarul@arad.ro; adv.pub@arad.ro

BRAT Publicație auditată în semestrul II 2000. Tiraj mediu zilnic vândut: 33.205

WEST BANK
CARDINE BANKING GROUP
ARAD, B-dul Revoluției nr. 88
Tel: 284.888, Fax: 285.202
Dobânzi depozite persoane fizice
(suma minimă 500.000 lei)
1 lună .30%
2 luni 31%
3 luni .32%

OFERTA GENEROASĂ

Scrutinul din toamna anului trecut a determinat o victorie parțială a PDSR-ului, victorie situată cu câteva procente sub majoritatea simplă. Din acest motiv, actualul partid de guvernământ a elaborat o strategie politică pe termen scurt, în urma căreia să fie scutit de emoțiile unui „guvern minoritar". În primul rând, printr-o serie de protocoale încheiate cu PNL, PD și UDMR, a reușit să obțină o majoritate suficientă în Parlament și să valideze cu succes Cabinetul condus de către premierul Adrian Năstase. Acest prim succes a fost posibil în primul rând datorită faptului că PRM-ul obținuse un procent electoral copios la alegerile generale, iar liberalii, pediștii și udemeriștii n-ar fi acceptat nici în ruptul capului să alcătuiască o majoritate parlamentară împreună cu liderul PRM Corneliu Vadim Tudor, în dauna PDSR-ului. În al doilea rând, cele trei partide amintite mai sus erau încă timorate de catastrofalul eșec înregistrat în urma guvernării 1996-2000, astfel încât au fost manevrate cu ușurință de abilii lideri PDSR... Această victorie de etapă a fost de scurtă durată, deoarece PD și PNL au rupt protocolul de colaborare cu PDSR, din dorința firească de a se bucura de tradiționala creștere electorală a opoziției, prin contabilizarea eșecurilor puterii. A mai rămas de partea PDSR-ului doar UDMR-ul, organizația etnicilor maghiari convingându-și propriul electorat că este mult mai rentabil să stai în dreapta puterii, decât să faci opoziție de dragul opoziției. La rândul său, PDSR-ul a intrat în alertă; nu putea guverna doar alături de UDMR, atât din cauza faptului că liderii acestei formațiuni etnice pot deveni oricând imprevizibili prin solicitări exagerate, dar și datorită repulsiei pe care „aripa naționalistă" a partidului de guvernământ o manifestă față de această „coabitare împotriva naturii" (expresia nu ne aparține). Ar mai rămâne la dispoziția PDSR-ului doar o alianță cu PRM-ul, dar acest lucru ar însemna un semnal catastrofal dat occidentului, mai ales în aceste zile, când fundamentalismul - fratele mai mare al naționalismului - stă sub bombele americane...

DORU SINACI

(Continuare în pagina 5)

Pe mormântul curselor de Stuttgart și Treviso

DIRECTORUL ATHANASIU VISEAZĂ PERFORMANȚĂ CU DOUĂ COMPANII MICI

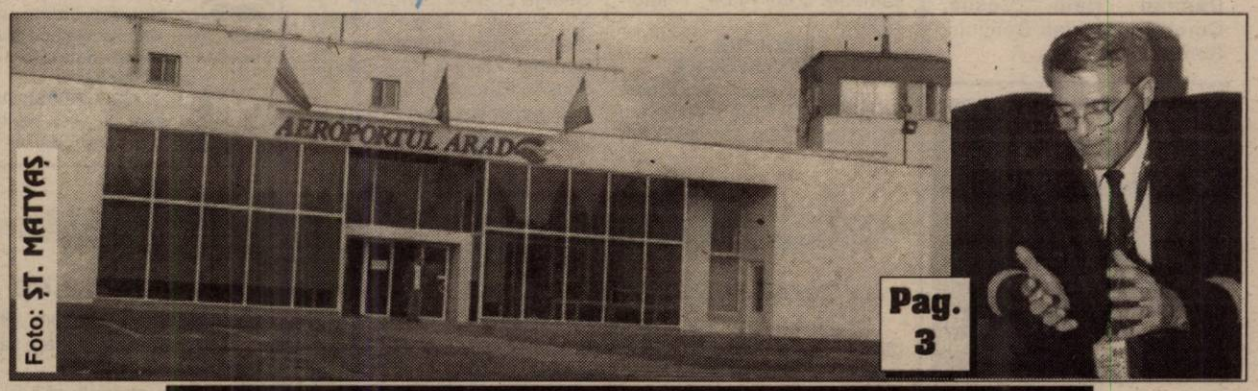

Foto: ȘT. MATYAȘ

Pag. 3

STAȚIILE PETROM ARAD AU MAJORAT PREȚUL BENZINEI

Stațiile SNP Petrom Arad au majorat, azi-noapte, prețul benzinei. Un litru de benzină costă mai mult cu 200 de lei. Prețul motorinei nu va fi modificat. Un litru de benzină premium euro costă 19.600 de lei, benzina fără plumb costă 16.900 lei, iar litrul de benzină premium 17.000 de lei. Prețul motorinei rămîne 14.000 de lei, iar un litru de motorină euro costă 16.100 de lei.

Cu datorii de peste 70 miliarde de lei

„VITI-VINICOLA" BARAȚCA AR PUTEA FI PRIVATIZATĂ PRIN ... LICHIDARE!

Interesați de viile din Podgorie - italieni, americani și francezi

Foto: ȘT. MATYAȘ

Pag. 9

S-a încheiat ultimul cules de struguri pentru „VITI-VINICOLA" BARAȚCA...

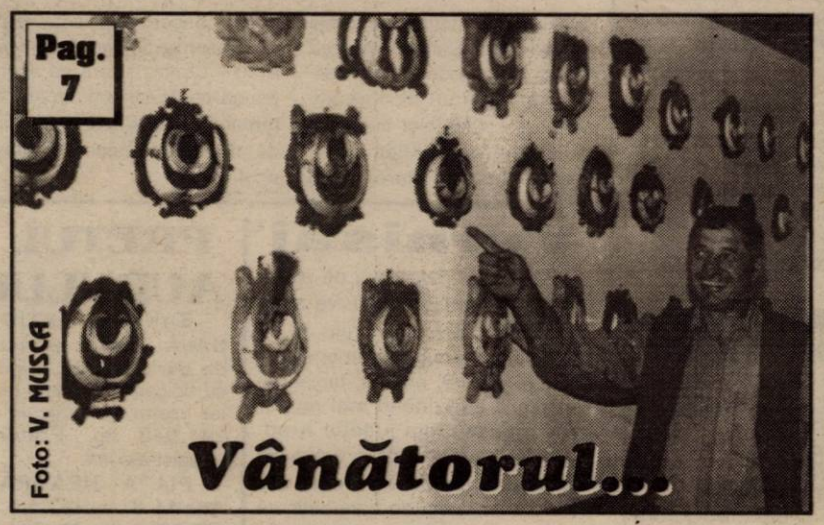

Foto: V. MUSCA

Vânătorul...

Pag. 7

1 DIN 10 ELEVI ARĂDENI S-A DROGAT CEL PUȚIN O DATĂ

Pag. 6

S.C. BAGHERA SHOP
Str. Orient nr. 58
PRODUCE ȘI MONTEAZĂ
Usi FERESTRE PVC
Profile ALUPLAST Germania
CALITATEA ÎNAINTEA PREȚULUI!
CĂUTAȚI-NE! Tel. 256.769; 092.239.242

microcredit
MICROENTERPRISE CREDIT ROMANIA S.A.
RAPID CREDIT Până la 5.000 DEM
BUSINESS CREDIT Până la 25.000 DEM
INVESTMENT CREDIT Până la 75.000 DEM
Finanțare internațională și tehnologie germană de creditare
Acum și în Arad
TIMIȘOARA: CALEA DOROBANȚILOR (COLȚ CU SIMION BĂRNUȚIU)
TEL./FAX: (056) 224.676, (056) 224.422
NOI DĂM CREDIT DEZVOLTĂRII TALE ! (2204950)

S.C. AUTO MINIMAL S.R.L.
ARAD, MICALACA, BLOC 338
EXECUTĂ:
MOBILIER LA COMANDĂ
din PAL MELAMINAT import
PREȚURI MINIMALE
Tel. 287040; 094 856873

ALGLASS
TAMPLARIE DIN ALUMINIU SI P.V.C.
USI SI FERESTRE DIN PVC DECEUNINK-BELGIA
USI DE INTERIOR CELULARE SI MDF
B-dul Revolutiei nr. 26-38; Tel./Fax: 272.812
Str. Roșiori nr. 26; Tel/Fax: 289.053

Calendar

◆ Astăzi, Soarele răsare la ora 7 și 39 de minute și apune la ora 18 și 21 de minute.

◆ Au trecut 296 de zile din acest an. Au mai rămas 69 de zile până în 2002.

◆ **Praznicul zilei: Biserica ortodoxă:** Sf. M. Areta; Sf. Mc. Valentin și Sevastiana; **Biserica romano-catolică:** Sf. Anton Maria Claret; **Biserica greco-catolică:** Sf. M. Areta și cei împreună cu el.

A venit BARZA!

La Arad: **Bogdan** Prințesa, **Dudaș** Lorena Florentina, **Vlhersar** Mădălina, **Kelemen** Radin Ariana, **Popa** Iulia Elena, **Pașca** Anca Ioana, **Tasedon** Bogdan Alexandru, **Suldac** Emanuel, **Fecui** Beatrice Manuela, **Damian** Raul Vasile, **Comlășan** Adrian Dominic, **Roman** Daria Maria.

Au plecat dintre noi!

✝ Crișanu Ioana (1919); Bătrân Floare (1926); Borlea Aurel Dimitrie Eugen (1923); Crișan Mircea Axente (1923); Muntean Traian (1941); Dimitrică Lidia (1933); Dănilă Virgil (1924).

Cinematografe

În municipiu

Dacia: Dr. Dolittle 2 (SUA) 11; 13; 15; 17; 19; 21

Mureșul: A. I. Inteligență artificială (SUA) 10; 12,30; 15; 18

Arta: Proprietarii de stele (România) 16; 18; 20

Sala Mică: Misiune imposibilă 2 (SUA) 15,30; 17,30

Progresul - din 21 octombrie: Detectiv de voie de nevoie (SUA) 15
Semn de viață (SUA) 17

În județ

Lipova: Plăcinta americană (SUA) 15
Mexicanul (SUA) 17

Pâncota: Băi, care mi-ai șutit mașina? (SUA) 15
Patriotul (SUA) 17

Vinga: Amintiri din copilărie (România) 15
Dispari în 60 de secunde (SUA) 17

Pecica: Gladiatorul (SUA) 15
Marea hoinăreală (SUA) 18

METEO

Vremea se va răci ușor. Cerul va fi variabil. Vântul va sufla slab la moderat din sector nordic. Dimineața, pe alocuri va fi ceață.

Temperaturi maxime: 13 la 16°C; **Temperaturi minime**: 4 la 6°C.

UTILITARE

PIEȚE, TÂRGURI

Azi este zi de piață la Pâncota, Beliu, Buteni, Șiclău, Macea, Vânători, Pecica, Șiria și zi de târg la Beliu și Buteni.

Mâine, joi este zi de târg săptămânal la Curtici, Sebiș, Cermei, Săvârșin, Secusigiu, Zerind.

FARMACII DE SERVICIU

Farmacia **„OMNIAFARM"**, Calea Aurel Vlaicu, Bl. Z28, cu program zilnic de la orele 8,00-22,00. Telefon 271724.

Farmacia **REMEDIUM** Arad, B-dul Revoluției nr. 52-54. Program luni-vineri: 7,30-20,00, sâmbătă 8,00-14,00. Telefon 233195.

URGENȚE STOMATOLOGICE

Cabinetul de pe str. Crișan (în spate la Gionelli) are program non-stop. Telefon: 253794. Cabinetul din B-dul Revoluției nr. 62, ap. 17, între orele 9,00-19,00. Telefon: 256665.

ADMINISTRAȚIA FINANCIARĂ

Administrația Financiară a municipiului Arad: Asistență contribuabili (impozitul pe venitul global) - telefon 280633, 280733, int. 198.

ÎNTRERUPERI DE CURENT

Miercuri: Str. Steagului, Zarie, Frumoasă, Clopotului, Păcăteanu, Pașcani, Nucului, Tulnic, Ioan Fătu, Bd. Decebal, Xenopol, P-ța George Enescu, Revoluției 75-81. **Joi:** Str. Tulnic, Pescărușului, Emil Monția, Clopotului, Bd. Decebal, Xenopol. P-ța George Enescu, Revoluției 75-81.

TELEFON DE URGENȚĂ LA POLIȚIE: 955

Cititorii care doresc să se aboneze la cotidianul „Adevărul" și întâmpină dificultăți în contractarea abonamentelor sunt rugați să sune zilnic, între orele 8-16, la Oficiul județean de poștă Arad (tel. 230850) sau la redacția ziarului nostru (tel. 281797).

HOROSCOP

Miercuri, 24 octombrie

Berbec (21.03-20.04). După agitația ultimelor zile, meritați din plin o perioadă de odihnă. Acum este momentul să încercați să transpuneți în realitate o idee înțeleaptă.

Taur (21.04-20.05). Nu vă lăsați impresionat de ce vă povestesc alții. Mai ales când este vorba de o relație nouă, oamenii vorbesc multe lucruri.

Gemeni (21.05-20.06). Dacă aveți puțin timp liber, vi-zitați o cunoștință pe care nu ați văzut-o de mult timp. Nu mai acceptați o muncă suplimentară, deoarece aveți destule sarcini de îndeplinit.

Rac (21.06-22.07). Norocul este de partea dvs.! Dacă reacționați prompt veți obține un mare câștig. Nu discutați cu alte persoane despre planurile pe care vi le-ați făcut.

Leu (23.07-22.08). Ați amânat de prea multe ori o întâlnire, dar ar fi bine să nu puneți răbdarea oamenilor la încercare. Dacă trebuie să clarificați o problemă sentimentală treceți direct la subiect.

Fecioara (23.08-22.09). Optimismul vă dă multă putere de muncă. Atenție, însă! S-ar putea ca uneori să pierdeți simțul realității.

Balanța (23.09-22.10). În viața sentimentală, o persoană rău intenționată vă pune piedici. Ascultați glasul inimii și nu cedați presiunilor!

Scorpion (23.10.-21.11). Planul pe care l-ați gândit este perfect din punct de vedere teoretic, dar din punct de vedere practic se pare că ați omis ceva.

Săgetător (22.11-21.12). Nu este cazul să vă agitați așa de mult din cauza unei întâmplări lipsite de importanță. Pe vremuri ați reacționat cu mai calm în situații similare.

Capricorn (22.12-19.01). În urma unui nou experiment veți afla multe lucruri noi. Dacă vreți să vă realizați toate dorințele este recomandabil să priviți lucrile cu mai mult optimism.

Vărsător (20.01-20.02). Nu dați prea multă importanță părerilor unor prieteni în legătură cu noua dvs. cunoștință. Dvs. știți mai bine cu cine aveți de-a face.

Pești (21.02-20.03). O problemă care vă stă pe suflet se va rezolva mult mai ușor decât credeți dvs. Trebuie să aveți putere de convingere când vă prezentați argumentele.

MOCHETA
Arad, Piața Gării
Telefon 235.221
Mari REDUCERI DE PREȚURI
MONTAJ LA STANDARDE EUROPENE

„Adevărul" vă ascultă

La telefonul dimineții, 280944, între orele 9,00-12,00

☎ **Câine pierdut.** Dl. **Oleg Balcan** din Arad a găsit în fața hotelului Astoria un câine, brac german, de culoare maronie, în vârsta de aproximativ doi-trei ani. Cel care l-a pierdut îl poate recupera sunând la numărul de telefon 094/148307.

☎ **Mulțumiri.** Dl. dr. **Dan Murariu** - directorul Spitalului de Recuperare Neuropsihomotorie Dezna - dorește să aducă mii de mulțumiri firmei Briza Lipovei - reprezentată prin director Livia Killean - pentru donația făcută.

☎ **Câini vagabonzi în Piața Gării.** Doamna Magdalena Preda, domiciliată în Arad, Piața Gării, sesizează: „În cartierul nostru este plin de câini vagabonzi, care se strâng în haite. Ne este frică să mai ieșim din casă. Ce să mai spun că avem și copii mici. Am ruga organele în drept să ia măsuri în această privință."

☎ **Unde-i milionul pentru agricultură?** Dl. Petru Ungureanu, domiciliat în orașul Lipova, dorește ca prin intermediul ziarului nostru să adreseze o întrebare Direcției Agricole: „Când o să primim milionul pentru porumb? Alte județe l-au primit până acum. Am înțeles că banii sunt trimiși în județ și trebuiau să fie împărțiți începând cu data de 17.10. Ce s-a întâmplat cu acești bani, s-au întors înapoi?", se întreabă indignat, cititorul nostru.

Redactor de serviciu, N. BODRAN

La telefonul după-amiezii, 280003, între orele 15,00-18,00

☎ Dl. **Petru Cociuban**, domiciliat în B-dul Decebal nr. 16 ap. 3, ni s-a adresat la redacție pentru a-și exprima nemulțumirea legată de un vecin de-al dumnealui: „Deasupra apartamentului meu locuiește dl. Traian Vuia, un medic pediatru care a început să-și modifice apartamentul în cursul anului 1998. Nu m-ar fi deranjat acest lucru dacă nu provoca deteriorări și locuinței mele. Din cauza unor probleme la WC-ul dânsului m-a inundat de foarte multe ori. Și nu a avut nici măcar bunăvoința de a veni să vadă ce pagube mi-a produs. I-am cerut și îi cer cu și prin intermediul ziarului dumneavoastră să îmi repare gaura din perete produsă din cauza lui."

Pe de altă parte dr. **Traian Vuia** susține: WC-ul nostru funcționează perfect. Problema este undeva pe conductă între cele două apartamente."

Urmează ca la eventuala solicitare a d-lui Cociuban, organele abilitate în acest sens să stabilească care este cauza repetatelor inundații.

☎ D-na **Maria S.** din str. Mareșal Antonescu: „Gropile dintre blocurile A, B și C sunt insuportabile. Când plouă nu putem trece de la un bloc la altul decât cu cizme de cauciuc. Mai mult decât atât, în zonă vin tot felul de mașini care nu aparțin locatarilor și care strică și mai mult zona. Ne-am adresat Primăriei, dar nu s-a făcut nimic. Măcar niște pietriș să arunce și ne mulțumim și cu atât."

Redactor de serviciu, M.M.

Programul manifestărilor dedicate Zilei Armatei

Joi, 25 octombrie, cu ocazia Zilei Armatei României, în Garnizoana Arad vor avea loc ceremoniale militare și religioase după următorul program:

- ora 10,00 - 11,30 - La Monumentul Eroilor din Piața Avram Iancu;
- ora 11,30-12,30 - La Monumentul Ostașului Român din Cimitirul Pomenirea.

COMANDANTUL COMENDUIRII GARNIZOANEI ARAD
Maior, Pavel Bran

INVITAȚIE

A.N.V.R. și U.N.C.M.R.R. Arad invită veteranii de război și cadrele militare în rezervă și retragere să participe la acti-vitățile organizate în muni- cipiul Arad cu ocazia sărbătoririi Zilei Armatei României. Tot cu acest prilej, astăzi, de la ora 14,30, la Cercul Militar de pe B-dul Decebal nr. 19 va fi organizat un spectacol festiv.

Concert

Vineri, 26 octombrie, orele 17, la Palatul Cultural va avea loc un concert de muzică religioasă, susținut de formații corale ale diferitelor culte din municipiul Arad. Aflăm de la preotul Coriolan Mureșan că acest concert este organizat de Parohia Greco-Catolică Arad - Centru și are ca scop adunarea de fonduri necesare terminării construcției bisericii de pe strada Vincențiu Babeș nr. 4.

Vernisaj

Sub egida Seviciului de ajutor maltez, filiala Dorobanți, va avea loc joi, 25 octombrie, orele 18, la sala Delta, vernisarea unei expoziții de pictură, grafică, tapiserie, sculptură aparținând mai multor artiști plastici din județul Arad. Expoziția va fi itinerată în orașe din Germania, lucrările urmând a fi vândute iar suma de bani obținută în acest fel va fi donată Centrului social din localitatea Dorobanți, aflăm de la doamna Olga Almași, care lucrează în cadrul centrului deja amintit.

PREȚUL AURULUI

BANCA NAȚIONALĂ. Pentru gramul de aur de 24 K: prețul cu ridicata - 275.609 lei, iar prețul de achiziție - 241.048 lei. Prețuri înregistrate ieri.

PIAȚA NEAGRĂ. Aur 14 K: cumpărare - 150.000 lei/g, vânzare - 155.000 lei/g. **Aur 18 K**: cumpărare - 180.000 lei/g, vânzare - 200.000 lei/g.

ADEVĂRUL
COTIDIAN INDEPENDENT ARAD
Editor: S.C. ADEVĂRUL S.R.L. Arad
COD FISCAL R 1681938 ● COD SICOMEX 19.604 ● CERTIFICAT J 02/1886 / 31 X 1991 ● COD SIRUES 020956601 ● ISSN 1220 - 7489

Redacția și administrația: 2900 Arad, Bd. Revoluției nr. 81. Telefoane: SECRETARIAT - 281802, fax 280655, 280625; ADMINISTRAȚIE - CONTABILITATE - 281797; MICA PUBLICITATE - 210775; MAREA PUBLICITATE - 280904; CLUBUL PRESEI - 280989.

Consiliul de administrație: președinte - **DOREL ZĂVOIANU**, telefon 281802, 280625; vicepreședinte - **MIRCEA DORGOȘAN**, telefon 210776; membri: **DOREL BARBU**, telefon 281797; **NICU COJOCARU**, telefon 280904; **MIRCEA CONTRAȘ**, telefon 280854.

Colegiul de redacție: MIRCEA CONTRAȘ (redactor-șef); **MARCEL CANCIU** (șef secție foto), telefon **281701**; **ALEXANDRU CHEBELEU** (șef secție sport), telefon **281701**; **NICU COJOCARU** (șef secție publicitate) telefon/fax: **280904**; **GABRIELA GROZA** (secretar general de redacție), telefon **280854**; **VASILE FILIP** (șef secție cultură-învățământ-tineret), telefon **281855**; **280003**; **IOAN IERCAN** (șef secție politică), telefon **280943**; **DORU SAVA** (șef secție social-economic), telefon **281738**; **ȘTEFAN TABUIA** (șef secție actualități), telefon **281855**; **280003**; **DOREL ZĂVOIANU** (președinte al Consiliului de administrație), telefon **281802, 280625.**

Difuzare - Marketing: MIRCEA ȚÂȘCĂ (șef secție)-telefon **280904**

Tiparul executat la S.C. MEDIAGRAF S.A. ARAD, str. Feleacului F.N., telefon 250902, fax 250920

„Adevărul" poate fi citit și pe Internet la adresa http://adevarul.arad.ro

Echipa de serviciu

MIRCEA CONTRAȘ
secretar de redacție

Bianca Felea, Adela Pop, Dina Rujan, Ramona Vidulescu
tehnoredactare computerizată

Doina Jurcă, Madiana Mican, Aurica Telcian, Dacian Toduța
corectură

CURSUL VALUTAR*

– VALORI ÎNREGISTRATE IERI, 23 OCTOMBRIE 2001

Denumirea valutei	BNR	BCR		BRD		Banca Transilvania		Banca Agricolă		Bursa neagră	
		C	V	C	V	C	V	C	V	C	V
EURO	27480										
Dolar S.U.A.	30925	30800	30975	30750	31050	30600	30930	30600	30970	30500	30700
Marca germană	14050	13862	14367	13925	14290	13800	14220	14000	14230	14000	14200

Pe mormântul curselor de Stuttgart și Treviso

DIRECTORUL ATHANASIU VISEAZĂ PERFORMANȚA CU DOUA COMPANII MICI

Directorul Aeroportului Arad a convocat, ieri la amiază, o conferință de presă. Venindu-ne în minte declarația domniei sale de acum circa o săptămână, conform căreia cursele de Italia nu sunt amenințate defel cu desființarea, ne-am grăbit să luăm parte la o întâlnire care să confirme a doua oară acest lucru. Am aflat însă, cu surprindere, că directorul Athanasiu nu era sigur pe propriile declarații acum o săptămână, tot dumnealui informându-ne, ieri, că **Aradul a pierdut și cursa de Treviso**, care are mormântul, frumos aranjat și la fel de trist, lângă acela al cursei de Stuttgart.

Cât despre restul informațiilor primite de la directorul Athanasiu, vom face o scurtă trecere în revistă, acestea prezentând prea puțin interes pentru cititori, având în vedere că nu este vorba de nimic concret. Iată câteva dintre visurile directorului Aeroportului: **„Vom renova aerogara, deja am schimbat niște geamuri și dacă azi nu avea loc conferința de presă le-am fi schimbat și pe acestea de la sala în care ne aflăm. Vom începe să îmbunătățim și infrastructura, dar merge greu, că nu sunt fonduri după cum am avea nevoie, dar vom pune noi totul la punct..."**

Impresionează însă modul în care directorul Athanasiu găsește cu cale să readucă în circuit cursele pierdute de Aeroportul Arad. Anume, prin conlucrarea cu două companii aeriene, altele decât Tarom, cu care a lucrat Aeroportul până acum în exclusivitate. Este vorba de companiile Angels Airlines si Carpat Air, de care nici unul dintre cei prezenți nu dădeau semne că ar fi auzit. Tot directorul Athanasiu a lămurit asistența: **„Sunt companii mici, care așteaptă să le mai intre avioane, dar pe măsură ce ele se pun la punct și discuțiile noastre cu ele fac pași înainte..."**

Conferință de presă la Aeroport

S-a mai vorbit și despre un plan mai amplu de dezvoltare a Aeroportului arădean, mai exact despre un proiect pentru zonele libere din Estul Europei al unui consorțiu olandez, dar cum arădeanul vădește interes pentru chestiuni concrete care-l pot, în viitor, viza direct, ne rezumăm la atât.

Chiar dacă Lucian Athanasiu a început cu asta conferința de presă, noi încheiem cu declarația dumnealui, din simple motive de coerență: **„Vreau să vă spun că Aeroportul merge bine, nu sunt probleme așa cum o anumită parte a presei insinuează, e drept că sunt vreo cinci procese penale pe rol, mai sunt și altele, civile, tot pe rol, dar asta nu înseamnă că lucrurile stau așa cum ar dori unii..."** Cert este faptul că în mijlocul eșecurilor nu poți să fii decât optimist ca să supraviețuiești, cum este și directorul Athanasiu. Cât despre arădeni, se bucură, suntem siguri, de eventualele viitoare modernizări ale aerogării, dar nu se știe dacă vor mai apuca să le vadă, în condițiile în care se tot anulează curse.

EUGENIA BĂRDAȘ

11 tone de canabis „recoltate" la Șiria au fost arse la Timișoara

Aproape 11 tone de canabis au fost arse, în noaptea de luni spre marți, la Timișoara, acțiunea fiind coordonată de Centrul Zonal de Combatere a Crimei Organizate și Antidrog Timișoara. Plantele de canabis au fost incinerate la marginea Timișoarei, într-un loc ținut secret de autorități. Pentru a fi siguri că drogurile vor fi complet distruse, lucrătorii Centrului Zonal de Combatere a Crimei Organizate au folosit 17 kilograme de combustibil amestecat cu napalm. Cele 11 tone de canabis provin dintr-o plantație clandestină de lîngă localitatea Șiria, din județul Arad. Din cantitatea de canabis distrusă s-ar fi putut prepara cinci tone de droguri, în valoare de peste 70 de miliarde de lei. Distrugerea drogurilor a fost supravegheată de pompieri și jandarmi, precum și de o comisie compusă din reprezentanți ai Ministerului de Interne și ai Parchetului.

Macabru!

Un avorton în ghena de gunoi

Luni seară, în jurul orelor 18,30, în spatele terasei Podgoria, într-o ghenă de gunoi, a fost găsit **cadavrul unuí avorton lung de 43 cm**. Chemați la fața locului, polițiștii au constatat cele relatate telefonic de către cel care a găsit avortonul, urmând ca medicii legiști prin raportul de expertiză medico-legală, să stabilească împrejurările în care a fost provocat avortul. În baza analizelor se caută mama care este suspectată de pruncucidere.

S. G.

Furturi din mașini

Au fost depistați autorii furtului comis într-una din nopțile trecute din autoturismul Dacia AR-03-LEH. E vorba de **Manolache Ionel** (19 ani) și **M. C.** de 15 ani, din Arad. Cei doi sunt cercetați în stare de libertate pentru infracțiunea de furt.

Pentru că e mai ieftin

Ungurii cumpără apă de Mureș din Arad

Cea mai mare parte a banilor merg însă la... București

Încă dinainte de Revoluție, România a vândut anual apă de Mureș, vecinilor noștri maghiari, mai precis localității Mezöhegyes. Pentru acest an, până în prezent, Compania Națională „Apele Române" - filiala Arad a livrat deja 1,5 milioane m.c. de apă din cele 1,6 milioane cât prevede contractul, ceea ce înseamnă că, până la sfârșitul anului, comanda va fi suplimentată.

Mezöhegyes, localitate maghiară, situată la circa 70 km de vama Turnu, este cunoscută îndeosebi prin cea mai mare herghelie din Ungaria. Apa furnizată de noi este folosită pentru irigații în agricultură, care este ocupația de bază a maghiarilor de acolo.

Exportul de apă se efectuează printr-un contract încheiat de către Herghelia de stat din Mezöhegyes cu C.N. „Apele Române", ca proprietar, pe de o parte, și cu Societatea Națională de Îmbunătățiri Funciare (SNIF) - distribuitor - pe de altă parte.

Apa se vinde la prețul de 40 dolari pentru o mie de metri cubi. Anul trecut, țara noastră a câștigat din această tranzacție circa 70.000 dolari.

De ce udă ungurii cu apă de ... Arad?

Deși Mureșul trece (și) pe teritoriul maghiar, ungurii preferă să importe apă de Mureș din Arad. Acest aparent paradox se explică prin faptul că localitatea Mezöhegyes este situată pe o terasă înaltă, unde, pentru a aduce apă din porțiunea maghiară a Mureșului ar fi nevoie de cel puțin șase stații de pompare. Ceea ce ar face ca „apa lor" să fie mult mai scumpă decât a noastră.

Din Arad, apa ajunge în Ungaria prin canalele Mureșel - care traversează municipiul - Ierul legător și Ier, trecând frontiera „prin" vama Turnu.

Din păcate pentru noi, arădenii, banii obținuți din exportul apei de Mureș nu se varsă direct în bugetul local, municipiul primind doar o parte din sumă în urma redistribuirii făcută de București.

Convenția internațională mixtă hidrotehnică încheiată între România și Ungaria nu permite țării noastre să micșoreze debitul, nici în cazul perioadelor secetoase.

COSMIN TRIF

Ce faci de Revelion?

Îți spunem noi! Te abonezi la CONNEX si vii la Moneasa!!!

Sejur de 5 zile la Hotel Parc din Moneasa pentru două persoane cu transport, cazare si masa de Revelion inclusă***.

Siemens A35
755000 Lei**

Motorola V2288 - 714000 lei**
Alcatel OTE - 829000 lei**

Și în plus pentru fiecare abonament primești pe loc **un cadou surpriză.**

Oferta CONNEX valabilă până la 31 octombrie
Abonează-te la CONNEX până la 31 octombrie 2001 și indiferent de abonamentul ales, beneficiezi de 50% reducere la abonament timp de 6 luni*.
În plus cumpără și activează orice cartelă SIM reîncărcabilă CONNEX Gol sau KAMARAD în perioada 1-31 octombrie 2001 și vei beneficia de o reducere de preț uimitoare de $12, la $7

BestSound
www.bestsound.ro

dealer autorizat CONNEX

Str. Lucian Blaga, Nr 13
(Vis-a-vis de Comisariat)

(2205016)

*primele 6 luni de contract; **Nu include TVA; valabil doar cu conectare la CONNEX; în limita stocului disponibil.
***tragerea la sorți va avea loc în 20 decembrie 2001

„AVALANȘĂ" DE FILE CEC... FĂRĂ ACOPERIRE

Este cercetată în stare de libertate **Necoară Gabriela** (20 ani), din Viderei, jud. Vaslui, pentru săvârșirea infracțiunii de înșelăciune. În calitate de administrator la S.C. **„Klei-Mur"** SRL Timișoara, în cursul lunii iulie 2001, a achiziționat contoare de apă caldă și rece de la S.C. **„Contor Zenner"** România, contoare în valoare de 120 milioane lei, pentru care a emis o filă CEC fără a avea disponibil în cont.

Pe șosele...

Pe raza localității Zimandul Nou, **Ghenț Augustin** (45 ani), din Oradea, conducea autoturismul BH-04-GPH. Acesta a surprins și accidentat ușor pe **Bughi Iosif** (67 ani), din Zimandul Nou, care circula cu bicicleta și nu a acordat prioritate autoturismului.

Urmăriți general prinși la Arad...

În urma acțiunilor specifice întreprinse de polițiști au fost descoperiți și introduși în arest mai mulți urmăriți general. **Kurunczi Otto-Csába** (25 ani), din Chișineu-Criș are de executat un mandat de trei ani închisoare pentru săvârșirea infracțiunii de furt. • **Isac Gheorghe** (34 ani), din Tupilați, jud. Neamț, are de executat zece zile închisoare contravențională. • **Bulboacă Costel** (35 ani), din Tătărești, jud. Bacău, care are de executat un mandat de peste trei ani închisoare, pentru săvârșirea infracțiunii de furt.

58 MILIOANE LEI PENTRU LIPSA PROTECȚIEI MUNCII

În domeniul securității și sănătății în muncă, inspectorii de muncă au depistat o serie de încălcări ale normelor de protecție a muncii: lipsa echipamentelor de protecția muncii, lipsa fișelor individuale de protecția muncii și a controlului medical efectuat la angajare, neluarea de măsuri tehnice și organizatorice la activitatea de protecția muncii, lipsa autorizației de funcționare din punct de vedere al protecției muncii. Astfel au fost sancționate contravențional firmele: Promes S.A. Sebiș, Textil S.A., Cotton S.A., Chibax SRL, Arlefruct Chișineu-Criș, aplicându-se amenzi în valoare de 58 milioane lei.

C. TRIF

Contracte cu ștampile... false

Infracțiunile economice continuă să ia o amploare tot mai mare. De la mici găinării, la achiziționarea de marfă cu file de CEC false sau fără acoperire și până la încheierea de contracte cu ștampile în fals. **Bec Adrian** (38 ani) din București, în calitate de administrator la **S. C. „Quasar Service 2000" SRL** București a încheiat un contract în cursul lunii iunie 1998 având ca partener de afaceri pe **S. C. „Raif" București - Sucursala Arad**. Contractul prevedea amplasarea unor panouri publicitare pe terenul acestora. Pe contract, **Bec Adrian** a aplicat o ștampilă a unei societăți comerciale fictive, neachitând contravaloarea serviciilor firmei menționate mai sus. **Bec Adrian** este acum cercetat pentru săvârșirea infracțiunilor de înșelăciune, uz de fals și fals în înscrisuri sub semnătură privată.

S. G.

ŞOMERII ŞI PENSIONARII VOR PUTEA SĂ-ŞI FACĂ SINDICAT

Şomerii, pensionarii, membrii cooperatori, liber profesioniştii şi persoanele în curs de calificare vor avea dreptul la asociere sindicală, potrivit proiectului noii Legi a sindicatelor, a declarat, marţi, într-o conferinţă de presă, Marian Sîrbu, ministrul Muncii şi Solidarităţii Sociale.

Ministrul Muncii a precizat că noua lege elimină obligaţia prevăzută de Legea 54/1991 - încă în vigoare - ca liderul sindical să fie angajat în unitatea pe ai cărei salariaţi îi reprezintă, prevedere care era contrară legislaţiei internaţionale în domeniu. Potrivit ministrului, această nouă reglementare ţine cont de prevederile convenţiilor Organizaţiei Internaţionale a Muncii, care nu impun condiţia ca liderul sindical să lucreze în unitate şi nici pe aceea ca el să fie cetăţean al ţării respective, aşa cum prevede legislaţia românească actuală, condiţie eliminată din noua lege.

De asemenea, proiectul noii legi dă dreptul angajaţilor din unităţi diferite, în special din cele mici, să se asocieze într-un singur sindicat, posibilitate care nu apare în Legea 54.

Conform noii legi, contractul de muncă al reprezentanţilor aleşi în organele de conducere ale organizaţiilor sindicale şi al persoanelor care au deţinut o astfel de funcţie nu poate fi modificat sau desfăcut din motive neimputabile lor timp de doi ani de la încetarea mandatului. Termenul prevăzut de actuala lege era de un an.

"Noua lege asigură o protecţie sporită membrilor de sindicat faţă de abuzurile angajatorilor. Astfel, organizaţiile sindicale sunt abilitate să promoveze orice acţiune prevăzută de lege, inclusiv de a formula acţiuni în justiţie în numele membrilor lor, fără a avea nevoie de un mandat expres", a afirmat Marian Sîrbu.

Ministrul Muncii a adăugat că noua lege flexibilizează modul de distribuire a timpului minim necesar exercitării funcţiilor sindicale, prin reducerea programului lunar cu treicinci zile, fără afectarea drepturilor salariale. Totodată, noua lege garantează accesul lucrătorilor la totalitatea informaţiilor de interes sindical din cadrul unităţii şi instituie proceduri rapide şi eficiente de sancţionare a celor care comit acte de discriminare antisindicală.

Actuala lege a sindicatelor a fost elaborată în anul 1991 şi aprobată în regim de urgenţă, în urma unei greve a sindicatelor feroviare, acţiune care a dus, la acel moment, la demisia ministrului Muncii.

Efecte...

Conducerea Sicomed a atenţionat, în urmă cu două zile, Ministerul Sănătăţii şi Familiei că va sista, temporar, producţia medicamentelor neuroleptice (printre care şi metadonă, morfină, mialgin), pentru a preveni furtul acestor substanţe, pe fondul crizei de droguri, a declarat, miercuri, agenţiei MEDIAFAX, Daniela Bartoş, ministrul Sănătăţii, după ce cazul a fost adus în atenţia Comisiei de sănătate a Senatului.

"Directorul Sicomed m-a atenţionat că, de cînd a apărut criza drogurilor pe piaţa românească de stupefiante, din fabrică au început să dispară diverse cantităţi de metadonă, de aceea a hotărît să sisteze temporar producţia pînă la rezolvarea cazului", a mai spus Bartoş.

Conducerea Ministerului Sănătăţii şi Familiei va fi obligată să asigure medicaţia pentru bolnavii de cancer şi pentru consumatorii de droguri aflaţi în sevraj, chiar dacă se va apela la importul acestor produse.

"Sicomed este singurul producător de metadonă, iar sistemul sanitar este foarte afectat din cauză că s-a încetat producţia acestui medicament," a mai spus ministrul.

Aseară, în Liga Campionilor

Grupa E

● Rosenborg - Celtic Glasgow 2-0 (0-0)

● Juventus - F. C. Porto 3-1 (1-1)

În clasament: 1. Juventus 11 p.; 2. Porto 7 p.; 3. Celtic 6 p.; 4. Rosenborg 4 p.

Grupa F

● Fenerbahce - Bayer Leverkusen 1-2 (1-2)

● Olympique Lyon - F. C. Barcelona 2-3 (0-2)

În clasament: 1. Barcelona 12 p.; 2. Leverkusen 12 p.; 3. Lyon 6 p.; 4. Fenerbahce 0p.

Grupa G

● Deportivo La Coruna - Lille 1-1 (1-1)

● Manchester United - Olympiakos Pireu 3-0 (0-0)

În clasament: 1. Deportivo 9 p.; 2. Manchester 9 p.; 3. Lille 5 p.; 4. Olympiakos 4 p.

Grupa H

● Spartak Moscova - Sparta Praga 2-2 (2-1)

● Bayern München - Feyenoord 3-1 (2-1)

În clasament: 1. B. München 11 p.; 2. Sparta Praga 11 p.; 3. Feyenoord 2 p; 4. Spartak 2p.

NOI INDEXĂRI ALE PENSIILOR

Ministerul Muncii are în vedere noi indexări ale pensiilor pentru ultimul trimestru al acestui an, care ar putea acoperi rata inflaţiei şi care vor fi acordate diferenţiat, în funcţie de nivelul actual al pensiei respective, a declarat, marţi, într-o conferinţă de presă, ministrul Muncii şi Solidarităţii Sociale, Marian Sîrbu.

Ministrul Muncii nu a avansat un procent maxim de indexare, dar a admis că acesta s-ar putea situa în jurul valorii de şapte la sută, astfel încît valoarea totală a indexării pe anul 2001 să ajungă la 22-25 la sută.

Marian Sîrbu a reamintit că, de anul viitor, pensiile vor fi indexate în totalitate cu nivelul corespunzător ratei inflaţiei şi că va începe procesul de recorelare a pensiilor, care se va întinde pe o perioadă de trei ani. "Fondurile necesare indexării şi recorelării au fost prevăzute în bugetul asigurărilor sociale pe anul viitor", a mai spus ministrul Muncii.

Indexarea pe ultimul trimestru al acestui an va fi acordată în cursul lunii decembrie.

În primele trei trimestre ale anului 2001, indexările maximale au fost de 7,5 la sută, şase la sută şi, respectiv, 4,2 la sută.

Ieri, la Universitatea de Vest „Vasile Goldiş"

PROIECT DE COLABORARE TRANSFRONTALIERĂ

Ieri, în aula Ştefan Cicio-Pop a Facultăţii de Drept, în prezenţa a numeroase oficialităţi locale, a avut loc o conferinţă pe marginea proiectului de colaborare transfrontalieră, rod al cooperării dintre Universitatea de Vest „Vasile Goldiş" cu universităţile din Padova, Ascona, Veneţia, Verona şi Bologna. Acest proiect consolidează studiile comune ale celor două universităţi, urmărind integrarea în Uniunea Europeană printr-o avangardă de nivel universitar.

D.M.

MIERCURI, 24 OCTOMBRIE 2001

TVR 1

7,00 Jurnalul de dimineaţă
7,30 Practic Matinal
8,25 Şapte zile - s. rel.
9,15 Răzbunarea - rel.
10,45 Amprente - rel.
11,00 TVR Cluj
13,00 Garantat 100% - rel.
14,00 Jurnalul de prânz
14,30 Oameni ca noi
15,00 Bucuriile muzicii
16,00 Panorama
17,00 Medicina pentru toţi
17,45 Pasiuni - s.
18,30 Şapte zile - s.
19,15 Avanpremieră
*Ştiri. Sport
19,35 George şi Leo - s.
20,00 Jurnal. Meteo. Sport
20,30 Teatrul Naţional de TV prezintă: **Escu...** de Tudor Muşatescu
21,30 Cu ochii'n 4
22,30 Recurs la morală
23,30 Jurnalul de noapte
0,00 Profesioniştii
1,00 Un învins, un învingător - rel.
1,45 Jurnal - rel.
2,15 Medicina pentru toţi - rel.

TVR 2

7,00 Femeia misterioasă - s. rel.
8,00 Veni, videо, vici!
8,15 Desene animate - rel.
9,30 Tribul - s.
10,00 Lumea lui Chiţ-Chiţ - rel.
10,55 Ştiri
11,00 Bărbaţi, la cratiţă! - rel.
11,45 Aleea cu ghimpi - rel.
12,00 Camera de gardă - rel.
12,30 Tată, am încurcat-o! - rel.
13,00 Femeia misterioasă - s.
13,45 Desene animate
15,00 Ştiri
15,10 Toţi, împreună
16,00 Reforma la bani mărunţi - rel.
16,30 Sport Plus
17,30 Tribul - s. rel.
18,00 Mit şi istorie
18,30 Ştiri
18,35 Biblia, legendă şi adevăr
19,00 Pe urmele dragonului
19,30 Fete - rel.
19,45 Drumul spre Avonlea - s.
20,40 Tată, am încurcat-o - s. rel.
21,05 Supranaturalul
22,00 Telejurnal
22,30 Vom mai vedea - dramă, Italia, 1988
0,05 Remix
1,05 Biblia, legendă şi adevăr - rel.

PRO TV

7,00 Bună dimineaţa!
* Omul care aduce cartea
8,00 Ştirile Pro TV - Ziarul dimineţii tale
9,00 Tânăr şi neliniştit - s. rel.
10,00 .Ro - rel.
10,05 Melrose Place - s.
10,45 Profeţii despre trecut - rel.
11,30 Ani de liceu - s.
12,00 Destine încrucişate - dramă/psihologic, SUA, 1999
14,00 Expertul - s. rel.
15,00 Urmărire generală - rel.
16,00 Tânăr şi neliniştit - s.
17,00 Ştirile PRO TV
17,45 Seara regăsirii
18,00 Teo
19,00 Ştirile Pro TV
* Seara regăsirii
(●) 19,45 Legionarul - acţiune, SUA, 1999
21,30 Fotbal Liga Campio-nilor, în direct
23,45 Ştirile PRO TV
0,00 Fotbal - Rezumat UEFA
(●) 1,30 Androidul - thriller/SF, SUA, 1998
(●) 3,00 Destine încrucişate - f. rel.

TV ACASĂ

7,00 Ştirile de Acasă - rel.
7,30 Acasă la... - rel.
8,00 Amor latino - s. rel.
9,00 Prima dragoste - s. rel.
10,05 Acasă la bunica - rel.
10,15 Betty cea urâtă - s. rel.
(●) 11,15 De 3 x femeie - rel.
11,45 Muzica de Acasă
12,15 Dădaca - s. rel.
12,40 Iubire fără limite - s.
15,30 Războiul pasiunilor - s.
16,30 Dragoste nebună - s.
17,20 Acasă la bunica
17,30 Amor latino - s.
18,20 Căsuţa poveştilor
18,30 Ştirile de Acasă
19,00 Prima dragoste - s.
20,00 Betty cea urâtă - s.
(●) 21,00 De 3 x femeie
22,00 Terra nostra - s.
23,00 Dădaca - s.
23,30 Ştirile de Acasă - rel.
0,00 90-60-90 Fotomodele - s.
0,50 Sânge din sângele meu - s.
(●) 1,30 De 3 x femeie - rel.
2,30 Muzica de Acasă, muzica nopţii

HBO

8,00 Prieten sau iubit - comedie romantică, SUA, 1998
9,55 Te iubesc, nu mă atinge! - comedie, SUA, 1998
11,25 Gemenii - comedie, SUA, 1997
13,05 Dincolo de Ozona - thriller, SUA, 1998
14,45 Primul submarin - acţiune, SUA, 1999
16,20 Între viaţă şi moarte - dramă, SUA, 1999
18,20 Cavalerul de onbare - dramă, Italia, 1997
20,00 Fii atent ce îţi doreşti! - comedie, SUA, 1999
21,35 Totul despre sex - s.
22,10 Ioana D'Arc - istoric, SUA, 1999
0,45 Adio, iubite! - thriller, SUA, 1999

PRIMA TV

7,00 Salvaţi de clopoţel - s. rel.
8,00 Prima Mix!
12,55 Clip Art
13,00 Impact - rel.
14,00 Obiectiv - rel.
15,00 În căutarea dreptăţii - s.
16,00 Salvaţi de clopoţel - s.
17,00 Impact
17,30 Real TV
18,00 Focus
19,00 Camera de râs
19,30 Strada Milion
20,00 Cronica cârcotaşilor
21,00 Pariul - comedie, SUA, 1989
23,00 Focus
23,30 În căutarea dreptăţii - s. rel.
0,25 Clip Art - rel.
0,30 Camera de râs - rel.
1,00 Strada Milion - rel.
1,30 Focus - rel.

TELE 7 ABC

7,00 Muzică
9,59 Telecaricatura zilei
10,00 La ordinea zilei - rel.
11,15 Muzică
12,00 Manager XXI - rel.
12,30 Buletin de ştiri
12,40 Manager XXI - rel.
13,30 Lumea misterelor - rel.
14,30 24 din 24 - rel.
15,00 Muzică
18,00 Documentar
18,30 As show
19,29 Telecaricatura zilei
19,30 La ordinea zilei
21,00 Telejurnal
21,45 Documentar
22,30 Reporter Tele 7
23,30 Muzică
7,00 Telejurnal - rel.

ANTENA 1 – TV ARAD

7,00 Observator
7,50 Sport
8,00 Cafeaua cu sare
9,00 Ştiri TVA - rel.
9,30 Club T - rel.
9,50 Publicitate, Promo
10,00 Tânărul Indiana Jones - s.
11,00 Îngerii păzitori - s.
12,00 Sub soarele Africii - s.
* Ştirile amiezii
14,00 Cum a fost la război, tăticule? - comedie, SUA, 1966
16,00 Divertisment
16,15 Emisiune în limba germană
16,30 Publicitate, Promo
16,45 Ştiri TVA
17,20 Milagros - s.
19,00 Observator
19,50 Sport
20,00 Din Dragoste
21,57 Publicitate, Promo TVA
22,00 Observator
22,20 Ediţia de noapte TVA
22,35 Marius Tucă Show
23,35 Noaptea târziu cu Mircea Badea
1,00 Observator - rel.
2,00 Suflet rebel - s.
2,50 Casa de pe plajă - s.
3,30 Marius Tucă Show - rel.

TV RCS

8,55 Deschiderea programului
9,00 Atlantis Family Playhouse - rel.
9,25 Kelly - s. rel.
9,45 Dulce ispită - s. rel.
10,30 Desene animate
11,00 Ştirile RCS - rel.
12,00 Sora medicală - film, rel.
13,30 Ştirile RCS - rel.
14,00 Maeştrii cascadoriei - s.
15,00 Emisiune în limba sârbă - rel.
15,30 Kelly - s.
16,00 Farmacia de serviciu - s.
16,30 Deşertul vorbeşte - s.
17,00 Bumerang - s.
17,30 Comorile lumii
17,45 Camera ascunsă
18,15 Ştirile RCS
19,00 Dulce ispită - s.
20,00 Un străin în casă - film
21,30 Radical Power - s.
22,00 Ştirile RCS
22,30 Bărbatul viselor ei - film
(■) 0,00 Erotica
1,00 Închiderea programului

RADIO EUROPA FM (89,3 MHz)

6,00-10,00 Deşteptarea - cu Gabi Dobroiu (7,00 Jurnalul de dimineaţă); 10,00 Europa Express cu George Zafiu; 13,00 Jurnalul de prânz; 13,30 România în direct cu R. Turcescu; 14,00 Drum cu prioritate cu Radu Constantinescu; 18,00 Jurnalul de seară; 18,30 Interviurile Europa FM; 19,00 Clubul de seară cu Denis Ciulinaru; 22,00 Jurnalul de noapte; 22,30 Infomania cu Dan Goanţă; 23,00 Europa lângă tine.

RADIO PRO FM (92,1 MHz)

5,00-5,30 BULETIN DE ŞTIRI - la fiecare sfert de oră; **5,30-7,00 PRO FM PÂNĂ LA UNU** - cu Ramon Cotizo; **7,00-10,00 PRO FM PÂNĂ LA UNU** - cu Flavius Eşnican; **10,00-13,00 PRO FM PÂNĂ LA UNU** - cu Mihai Dobrovolschi; **13,00-14,00 13-14 cu ANDREI** - cu Andrei Gheorghe; **14,00-17,00 PROTIM PRO FM** - cu Cătălin Lăpuşcă; **17,00-19,00 PRO FM E AICI** - cu Cristi Schnebli; **19,00-22,00 ASCULTĂ-ŢI MUZICA** - cu Andi Moisescu; **22,00-2,00 PRO FM BY NICHT** - cu Vlad Craioveanu

RADIO ARAD & RADIO CONTACT (99,1 MHZ)

6,00 Lupta cu somnul; 8,00 Matinal Cafe; 10,00 Tovarăşii mei; 12,00 Pulsul zilei; 14,00 Radiomagazin Deutsche Welle; 15,00 Muzica aşa cum vrei; 17,00 Univers ambiental; 17,30 Sensul muzicii; 18,00 Radiomagazin Radio France International; 19,00 Ofensiva de seară; 20,00 Ce şi pentru cine; 21,00 Seară de seară; 22,00 Fair play; 24,00 Contact FM

RADIO TIMIŞOARA

6,00 Ceasurile dimineţii; 8,00 Muzică populară cu dedicaţii; 9,00 Cânt din suflet; 10,00 De zece ori România; 11,00 Pop matineu; 12,00 Miez de la polul vest; 13,00 Emisiune în limba germană; 14,00 Emisiune în limba maghiară; 15,00 Emisiune în limba sârbă; 16,00 Actualitatea în 60 de minute; 17,00 Carusel cultural; 18,00 Actualitatea radio; 18,10 Marketing plus; 19,00 Radiojurnal; 19,15 Bilet de voie; 20,05 Autohton pop rock; 20,50 Călătorie în lumea poveştilor; 21,00 Curierul de seară. Ştiri: 6,00; 7,55; 9,00; 11,00; 12,50; 17,00; 20,00; 21,00; 21,55. Radiojurnal: 7,00; 16,00; 19,00.

RADIO SEBIŞ

6,00-9,00 Cronica cârcotaşilor - (p)
9,00 - 10,00 Precinie, precinie - muzică populară
10,00 - 12,00 Cafeaua de zece
12,00-15,00 „21" Expres
15,00-16,00 Bună ziua, oameni buni - muzică populară şi dedicaţii
16,00-19,00 Magazin „21"
19,00-20,00 Sus paharul, fiecare - muzică populară şi dedicaţii
20,00-22,00 E seara ta!
22,00-23,00 Lecţii particulare - (p)
23,00-06,00 La strada
Ştiri: 6,00; 7,00; 9,00; 11,00; 15,00. Jurnale: 8,00; 13,00; 18,00.

Redacţia Adevărul nu îşi asumă răspunderea pentru modificările ulterioare intervenite în programele Radio - TV

„ATAȘAMENT FAȚĂ DE CETĂȚEAN"

Interviu cu d-l BUJOR BUDA, consilier județean PNL

– Sunteți consilier județean de puțin timp. Ați reușit să intrați în atmosferă?

– Nu este nevoie de o perioadă prea mare de acomodare. De la bun început este clar ce ai de făcut ca și consilier județean: să votezi acele hotărâri care sunt spre folosul județului, făcând abstracție de culoarea politică.

– Totuși, sunt și câteva hotărâri de natură politică, votarea bugetului, de exemplu.

– Nu atât politicul contează în acest caz, cât diversele interese. Este un fel de luptă între interesele comunității care te-a ales și interesele centrului. Cam de regulă, aceste interese se bat cap în cap. Nu poți servi interesele comunității dacă nu ai bani. Este foarte trist că ni se ia cu găleata, cu coșul și ni se dă cu degetarul. Aceasta este problema. Nouă ne rămâne doar să drămuim puținul, nu după necesități, ci după posibilități. Bugetul Consiliului Județean este de regulă cam a zece parte din ceea ce ar trebui să fie.

– Sunteți mulțumit de ceea ce ați găsit la Consiliul Județean? Este ceea ce ați crezut că este?

– Nu întotdeauna într-un Consiliu Județean intră oameni aleși pe criterii de valoare. Uneori electoratul poate să aibă niște preferințe bizare, ghidându-se după partidul pe care îl reprezinți sau după promisiunile pe care le faci. După părerea pe care mi-am făcut-o până acum, componența CJA este destul de omogenă în ceea ce privește interesele pe care le susțin. Planează un fel de interes comun. Se mai observă ici-colo niște diferențe de nuanță, însă nesemnificative.

– Totuși, în funcție de latura umană a consilierilor, nu diferă modul de a percepe prioritățile? Adică, un consilier județean care este de meserie profesor, nu consideră că prioritar este învățământul, pe când alții au alte păreri?

– Dincolo de profesia pe care o ai, viața te învață să privești un pic mai departe. De exemplu, sunt membru în Consiliul de Administrație al Casei de Asigurări de Sănătate din partea Consiliului Județean. Ceea ce fac acolo, ceea ce fac și alții, nu se face nici pentru Popa, nici pentru Parpală, nici pentru Pele, se face pentru cetățean. Ceea ce fac eu, nu fac pentru directorul spitalului, fac pentru pacient. Așa cred eu că trebuie privite lucrurile.

– Cât primiți ca membru în Consiliul de Administrație?

– Conform legii, până la 20% din indemnizația directorului.

– Concret, cât?

– Orice remunerație este confidențială. Dați-mi și mie voie să mă prevalez de acest lucru.

– Cu ce idei bune ați ajutat sau vreți să ajutați Casa de Asigurări de Sănătate?

– Nu sunt eu cel în măsură să dau sfaturi, acolo sunt specialiștii. Ceea ce mă interesează cu adevărat este ca banii care se alocă să fie alocați în primul rând în folosul pacientului, pentru ca el să aibă un minimum de confort, de tratament necesar.

– În ce comisie sunteți la Consiliul Județean?

– În comisia de cultură.

– Ca membru al acestei comisii și ca membru în Consiliul de Administrație al Casei de Asigurări de Sănătate, care credeți că este prioritatea între montarea unei statui în fața Teatrului de Stat și asigurarea unor fonduri pentru Casa de Asigurări de Sănătate?

– Ca principiu, cred că amândouă sunt la fel de importante.

– Nu despre aceasta este vorba. Dacă la Buteni, să spunem, sunt necesari bani și pentru sănătate și pentru montarea unor busturi și nu sunt bani pentru amândouă domeniile, ce faceți? Ce este mai important pentru cetățenii din Buteni?

– Ce pot să spun? Nu vreau s-o las „în coadă de pește", dar cred că ambele sunt la fel de importante. Cum să vă spun, este un fel de ilustrare a expresiei „minte sănătoasă în corp sănătos".

– Considerați că prin voturile pe care le-ați dat până acum în cadrul CJA reprezentați liberalismul?

– Repet, politicul contează prea puțin. Eu cred că voturile mele de până acum și cele pe care le voi da de acum încolo, reprezintă atașament față de cetățean.

SIMION TODOCA

Consultați de Vasile Gherasim,

MAJORITATEA MEMBRILOR BIROULUI EXECUTIV AL PDSR SUSȚIN VARIANTA CONVOCĂRII CONSILIULUI JUDEȚEAN

Imediat după ce a susținut, luni, o conferință de presă trimisul Biroului Executiv Central al PSD Vasile Gherasim s-a întâlnit cu membrii Biroului Executiv al PDSR Arad. În timp ce unii membri ai biroului arădean susțin că a fost vorba de o vizită prin care se aducea la cunoștința membrilor de partid arădeni soluțiile identificate la București de conducerea centrală a partidului, alții au spus că Vasile Gherasim a consultat din nou membrii de partid pentru a găsi cele mai bune soluții.

AVRAM CRĂCIUN NU ȘTIE NIMIC DE UN PREȘEDINTE INTERIMAR!

Președintele Avram Crăciun a spus că, deși nu a fost prezent la Arad, știa de vizita lui Gherasim și că acesta l-a informat în legătură cu cele întâmplate. Senatorul Crăciun a spus că Vasile Gherasim a avut doar rolul de a-i informa pe arădeni în mod oficial în legătură cu deciziile luate la București. Pentru că, susține acesta, conducerea PSD cunoaște foarte bine situația de la Arad. Surprinzător însă, Avram Crăciun a afirmat că nu s-a pus problema numirii unui președinte interimar și că la București nu se știe nimic în legătură cu astfel de afirmații!?! Mai mult, el a catalogat drept minciuni afirmațiile de acest gen.

PAVEL SÂRBU AȘTEAPTĂ PREȘEDINTELE INTERIMAR

Prim-vicepreședintele Pavel Sârbu, care a participat la întâlnire, a spus că membrilor Biroului Executiv li s-a cerut din nou opinia în legătură cu rezolvarea optimă a problemelor din organizație. **„În primul rând am spus că situația trebuie rezolvată într-un fel sau altul. Personal, nu am avansat nici o soluție, până la numirea unui președinte interimar care să poată organiza alegerile în condiții corecte"** a adăugat Sârbu. Acesta a mai spus că una din variantele vehiculate ar fi ca interimatul să dureze doi ani, până la alegerile ordinare, dar a spus că varianta i se pare puțin probabilă.

SOLUȚIA - CONVOCAREA CONSILIULUI JUDEȚEAN

Alexandru Pârv a spus la rândul său că a avut loc o analiză a situației din partid și că fiecare din cei prezenți și-a spus punctul de vedere. **„Personal am susținut că trebuie să aibă loc o ședință a Consiliului Județean în care să se stabilească cine va ocupa posturile care ne revin în PSD, știindu-se că acestea sunt botezate deja. Sunt convins că cel care va fi ales va ști să unească cele trei tabere care există acum în partid și să ne pună la lucru".**

Ioan Țărău a susținut același punct de vedere ca și Alexandru Pârv - convocarea unei ședințe de Consiliu Județean, în maximum două săptămâni, în cadrul căreia să se clarifice problema conducerii PDSR Arad până la fuziunea din care va rezulta PSD.

De altfel, majoritatea membrilor Biroului Executiv PDSR cu care am luat legătura au susținut varianta convocării cât mai grabnice a Consiliului Județean, care să aleagă conducerea partidului.

FLAVIUS GHENDER

PROIECTUL BUGETULUI – CONVENIT CU FMI

Secretarul de stat în Ministerul Finanțelor Gheorghe Gherghina a declarat, marți, la ședința Comisiilor parlamentare de buget-finanțe, că proiectul bugetului de stat pe anul 2002 a fost convenit cu FMI și păstrează linia acordului stand-by discutat cu instituția financiară. El a arătat că solicitările de majorare a fondurilor alocate diverselor domenii nu vor fi luate în considerare decît în măsura în care nu vor afecta deficitul de 3 % din PIB. Oficialul Ministerului Finanțelor a adăugat că Guvernul dorește să aprobe, pînă la 1 ianuarie 2002, bugetele regiilor și companiilor naționale. "Salariile personalului regiilor și companiilor naționale nu trebuie să scadă în termeni reali, dar nici să existe creșteri bruște, diferențe foarte mari față de alte salarii", a adăugat Gherghina. El a mai spus că veniturile din privatizare vor fi utilizate și în anul viitor pentru răscumpărarea datoriei publice. Gheorghe Gherghina a răspuns întrebărilor deputaților și senatorilor din comisii. Acordul stand-by cu România urmează să fie discutat de Consiliul Director al FMI la sfîrșitul lunii octombrie.

CERCETAȚI DE PROCURORI

Parchetul Curții Supreme de Justiție a înregistrat, în acest an, aproximativ o sută de dosare penale referitoare la senatori și deputați, dosare care privesc infracțiuni de insultă, calomnie, infracțiuni economice și la Legea circulației, a declarat, marți, pentru MEDIAFAX, Ingrid Petcu, purtătorul de cuvînt al Ministerului Public.

Potrivit sursei menționate, preponderente sînt cauzele de calomnie și insultă, cercetările fiind în curs de derulare în 40 din cele o sută de dosare înregistrate.

La sfîrșitul cercetărilor, dacă există probe pentru trimiterea în judecată a demnitarilor respectivi, procurorii solicită Ministerului Justiției demararea procedurii de ridicare a imunității parlamentare.

Pe rolul Curții Supreme de Justiție se află, în momentul de față, mai multe dosare în care senatorul Corneliu Vadim Tudor este acuzat de calomnie, ofensă adusă autorității și comunicare de date false, precum și dosarul fostului deputat Gabriel Bivolaru, care este acuzat de fraudarea unei bănci.

(C.A.)

OFERTA GENEROASĂ

(Urmare din pagina 1)

Așa stând lucrurile, PDSR-ului nu-i mai rămâne la dispoziție decât politica loviturii sub centură, cunoscută în termeni diplomatici și sub denumirea de „oferta generoasă". Cum se manifestă aceasta? Cât se poate de simplu: ataci liderul partidului și apoi momești membrii din eșalonul doi (parlamentarii) cu fel de fel de beneficii. În consecință, parlamentarii părăsesc partidul respectiv, se declară independenți și sunt primiți cu brațele deschise și cu ofertele de rigoare de către PDSR.

Astfel, PDSR-ul obține o majoritate simplă în Parlament, lucru care-i permite să guverneze în continuare, fără emoții deosebite.

Ca să întărim aserțiunea de mai sus este suficient doar să amintim ceea ce se întâmplă în aceste zile: Corneliu Vadim Tudor se găsește în faza ridicării imunității parlamentare, iar câțiva parlamentari PRM deja au migrat din partidul tribunului. Fie direct în brațele PDSR, fie în extensia umanistă a partidului de guvernământ. Mai mult, au apărut și atacuri la adresa liderului PD Traian Băsescu, venite din partea premierului Adrian Năstase. Nu atacuri verbale și ieftine - așa cum ne-a obișnuit marinarul ajuns în fruntea capitalei și, printr-un act pirateresc, în fruntea Partidului Democrat - ci atacuri în fapt, de genul actualului control de la Primăria Bucureștilor... Așa că, nu ne-ar mira peste măsură că în zilele următoare, câțiva parlamentari PD să declare public că-l au mai drag pe Petre Roman decât pe Traian Băsescu, că ar dori să fie mai aproape de Adrian Severin și, în consecință, revin în zona politică în care social-democrația este într-adevăr un fenomen de masă. Aceasta, cu atât mai mult cu cât Traian Băsescu a gafat cât se poate de grav săptămâna trecută, când a refuzat să participe la simpozionul „Social-democrația în România", simpozion organizat chiar de mai-marii social-democrației europene: „Fundația Ebert" și „European Forum". Chiar trecând peste grosolănia lui Băsescu, liderii social-democrației europene nu pot trece peste raportul preferințelor electoratului român, oglindit de sondajele de opinie: 57% - 7% în favoarea PDSR...

Despre (in)eficienţa Centrului Zonal de Combatere a Crimei Organizate şi Antidrog

1 DIN 10 ELEVI ARĂDENI S-A DROGAT CEL PUŢIN O DATĂ

Zilele trecute, primul-ministru **Adrian Năstase** critica dur poliţiştii, spunând printre altele că a fost scăpat de sub control traficul şi consumul de stupefiante. În urma reorganizării serviciilor de crimă organizată în centre zonale de combatere a crimei organizate şi antidrog, practic arădenii au rămas cumva pe dinafară, centrul zonal din partea de vest „revenind" judeţului Timiş, pe motivul că acestea trebuie să funcţioneze pe lângă Curţile de Apel. Nici o clipă ministrul de interne n-a ţinut cont că în judeţul Arad sunt nu mai puţin de cinci vămi, adică un mediu prielnic pentru traficul şi consumul de stupefiante. Când a fost desfiinţat serviciul crimă organizată din IPJ Arad, în acest compartiment lucrau între 9 şi 12 poliţişti. În urma ordinului dat de ministrul de interne şi pe motivul lipsei de fonduri la Timişoara, s-a înfiinţat Centrul Zonal de Combatere a Crimei Organizate şi Antidrog. O mare parte a poliţiştilor care au făcut parte din vechiul compartiment de crimă organizată din IPJ Arad au fost duşi la Timişoara. S-a considerat că sunt buni profesionişti, la bază stând rezultatele foarte bune obţinute de vechiul compartiment de crimă organizată din IPJ Arad. Să ne amintim doar că la un moment dat erau urmăriţi pe ţară, prin Interpol, cinci traficanţi de stupefiante. Toţi cei cinci au fost prinşi la Arad, cu contribuţia acestui serviciu. La ideea ministrului de interne a luat fiinţă (nu rădeţi!) Direcţia „**cabinet, tradiţii, sport**" iar la IPJ Arad s-a înfiinţat un serviciu similar care are în componenţă nu mai puţin de 30 poliţişti. Iată, aşadar, un raţionament cel puţin ciudat: se desfiinţează un serviciu cu un personal atât de important, pe motivul lipsei de fonduri, iar în loc apare un alt serviciu de trei ori mai numeros. Problema este că o mare parte a foştilor poliţişti de la crimă organizată n-au vrut să meargă la Timişoara motivând că nu pot lucra cu şeful acestui Centru Zonal, col. **Mircea Chirilă**. Cei care totuşi au încercat să pună umărul la depistarea traficanţilor şi consumatorilor de stupefiante n-au stat prea mult la Timişoara, astfel că aproape toţi au revenit la IPJ Arad, pe diferite posturi. Ultimul care s-a întors la inspectorat, a fost căpitanul **Doru Pană**. Acesta va lucra la seviciul judiciar.

Ofiţerii IPJ Arad şi arădenii sunt nemulţumiţi din cauza desfiinţării compartimentului de crimă organizată, mai ales acum când traficul şi consumul de stupefiante a luat o amploare nemaiîntâlnită la noi în ţară. Toate acestea în timp ce generalul **Mihai Florea** iese pe un post de televiziune şi ne recomandă să stăm mai mult pe-acasă deoarece au crescut îngrijorător tâlhăriile cu violenţă, consumul de stupefiante etc. Cu alte cuvinte, cu toate că poliţiştii sunt bine plătiţi din banii noştri, ai tuturor, e mai bine să stăm pe-acasă dacă vrem să nu ni se dea în cap, pentru câteva zeci de mii de lei pe care, poate, îi avem prin buzunarele cârpite. Şi peste toate acestea vine să completeze tabloul dramatic în care ne aflăm o veste care ar trebui să ne şocheze. Conform compartimentului „**Promovarea stării de sănătate**", condus de dr. **Călin Ardelean**, din cadrul Direcţiei de Sănătate Publică Arad, după ultima investigaţie „**11,8% din elevii claselor X-XII au consumat măcar o dată în viaţă droguri. În ce priveşte procentul consumatorilor permanenţi, acesta este de circa 2% din elevii claselor X-XII. Procentul pe toate liceele din Arad este îngrijorător**", a conchis dr. **Călin Ardelean**. Problema este că, aşa cum ne spunea şi **dr. Ardelean**, tinerii care ajung să aibă probleme de sănătate din cauza drogurilor nu merg la Spitalul de Psihiatrie (pentru că la noi nu există un centru specializat în dezintoxicări) ci se tratează singuri. Le este frică de posibilele urmări, că vor fi luaţi în observaţie de poliţişti sau - în cazul unor odrasle de vip-uri - că se va afla prin oraş că se droghează. Singurul centru specializat şi dotat la nivel occidental din ţară - în dezintoxicări - este Centrul de Dezintoxicare a narcomanilor din Iaşi, acolo unde se află mulţi tineri arădeni. În majoritate sunt copii de vip-uri, doctori, avocaţi, persoane publice. Acesta asigură şi confidenţialitatea numelor celor internaţi. Dr. **Călin Ardelean** ne-a spus că nu doreşte să comenteze nimic despre liceele unde se consumă droguri într-o veselie, pentru a nu crea panică în rândul părinţilor. Cu toate acestea, tot dr. **C. Ardelean** a concluzionat că dealerii de droguri se plimbă nestingheriţi în licee arădene cu mare tradiţie. De obicei, prima „priză" se oferă gratuit şi aceasta este luată de tineri în principal din teribilism. Mai apoi, teribilismul se transformă în necesitate pentru ca totul să se termine pe un pat de spital. De asemenea, canabis şi droguri se consumă în multe discoteci arădene. Informaţii sunt, mai trebuie ca ofiţerii Centrului Zonal de Combatere a Crimei Organizate şi

Antidrog să vină la Arad pentru a-i descoperi pe cei implicaţi. Aici se dovedeşte ineficienţa acestui centru zonal care de la înfiinţare n-a avut nici o captură de răsunet. Terenul cultivat cu canabis la Şiria a fost descoperit de poliţiştii **Postului de Poliţie Şiria.** Şi uiteaşa, în timp ce toată lumea recunoaşte că traficul şi consumul de droguri a luat o amploare foarte mare, în anul 2001 n-a fost prins nici un traficant de droguri de către poliţiştii Centrului zonal care controlează judeţele **Arad, Timiş şi Caraş Severin.** Şeful Centrului Zonal de Combatere a Crimei Organizate şi Antidrog Timiş, col. **Mircea Chirilă** spunea despre plecarea poliţiştilor arădeni, aflaţi acum în subordinea sa, că „**Ei nu s-au putut adapta la noile exigenţe impuse de lupta împotriva traficului de droguri. Ritmul este deosebit de solicitant, iar celor de la Arad nu le-a convenit că centrul a fost stabilit la Timişoara.**" Şi atunci cum îşi explică col. **M. Chirilă** că poliţiştii arădeni au avut rezultate deosebite pe vremea când exista acel compartiment de crimă organizată? Toate aceste bâlbâieli ale Ministerului de Interne nu fac altceva decât să ajute la înflorirea traficului şi consumului de stupefiante. Şi asta sub ochii noştri, ai tuturor!

SORIN GHILEA

ŞI FIRMELE VOR AVEA UN FOND DE GARANTARE A DEPOZITELOR CA ŞI CETĂŢENII

● Agenţii economici arădeni se simt mai în siguranţă o dată acesta înfiinţat

În prezent, în România doar depozitele bancare constituite de persoanele fizice sunt garantate de către stat. În acest sens există, încă din 1996, Fondul de garantare a depozitelor destinat protejării persoanelor fizice. În momentul de faţă plafonul stabilit este de 88,5 milioane de lei; acest nivel se indexează semestrial, în funcţie de rata inflaţiei.

BNR discută acum posibilitatea extinderii asigurării şi la nivelul persoanelor juridice. Intenţia de a înfiinţa şi pentru persoanele juridice un fond similar celui pentru persoanele fizice există de mai multe luni, însă deocamdată nu a fost conceput un proiect legislativ în acest sens.

Agenţii economici arădeni consideră că măsura avută în vedere de banca centrală ar fi trebuit pusă în practică încă de acum 7-8 ani, însă sistemul bancar de atunci nu permitea acest lucru. Ei spun că se simt mai în siguranţă dacă Fondul de garantare a depozitelor pentru persoanele juridice s-ar înfiinţa. În situaţii de faliment (al băncii), chiar dacă nu în totalitate, dar o parte din banii aflaţi în conturile băncii falimentare s-ar recupera (atât cât va fi stabilit plafonul de garantare)

APLICARE CÂT MAI RAPIDĂ

„Măsura se practică în lumea civilizată, trebuie pusă în practică şi la noi. Eu zic că existenţa unui fond şi pentru persoanele juridice e o măsură foarte bună şi ar trebui pusă în aplicare cât mai repede", crede **Mihai Istvanovici**, directorul societăţii arădene **Comcereal**. Aceasta aşteaptă de ani buni să-şi recupereze banii pierduţi odată cu falimentul Bankcoop, banca unde Comcereal a avut contul. „Dacă fondul ar fi existat în urmă cu câţiva ani, altfel era acum situaţia pentru multe firme, inclusiv noi", adaugă Istvanovici, referindu-se la faptul că multe societăţi s-au trezit fără bani când banca unde aveau conturile şi-a întrerupt activitatea (cazul Bancorex, Bankcoop, BIR, Banca Turco-Română).

EGALITATE ÎNTRE PERSOANELE FIZICE ŞI CELE JURIDICE

Pentru constituirea acestui fond, fiecare bancă va trebui să contribuie cu o anumită taxă. Taxele vor fi, probabil, diferite de la o bancă la alta, în funcţie de gradul de risc de faliment al fiecărei bănci.

„Această contribuţie va reprezenta un element de cost pentru bancă, ce va fi recuperat de la agentul economic. Însă nu vor fi nişte sume neacceptabile", crede directorul **Banc Post Arad, Leontin Chiş**. Acesta consideră că, în ceea ce priveşte garantarea depozitelor bancare, trebuie să fie egalitate între persoanele fizice şi cele juridice.

„În celelalte ţări toată lumea e asigurată în caz de faliment, indiferent că e persoană fizică sau agent economic. Măsura de constituire a fondului de garantare şi pentru persoanele juridice e probabil impusă acum de forurile economice internaţionale."

GERLINDE KNAP

RĂSPUNDEM CITITORILOR

Ecaterina Pustai, Zădăreni, nr. 361 a, trimis pe adresa redacţiei câteva rânduri. Ea relata că are o moştenire de 4,67 hectare în comuna Vinga şi că e singura moştenitoare, fapt confirmat în 1997 în instanţă. „Am depus cerere pentru a intra în posesia pământului, dar primarul mă tot amână. Nu ştiu care e situaţia."

Primarul din Vinga, **Gavril Sârca**, răspunde: „D-na Pustai a depus o cerere după apariţia Legii Lupu. Pentru că nu şi-a depus cererea în 1991, se încadrează la capitolul 4 al Legii Lupu unde se spune că Primăria, dacă are rezerve de teren, poate să facă restituiri în natură. Întrucât Comisia Locală de Aplicare a Legii Fondului Funciar din Vinga nu dispune de teren, d-na Pustai, la fel ca alţi solicitanţi, va fi despăgubită în bani. La nivelul comunei Vinga, pe tabelele pentru despăgubiri sunt înscrise 850 persoane, care ar avea de primit 2400 hectare.

La 60 de zile de la apariţia Legii Lupu urma ca printr-o Hotărâre de Guvern să se stabilească preţul de despăgubire pentru un hectar. Până în prezent această hotărâre nu a apărut, aşa că ne aflăm în imposibilitatea de a-i despăgubi pe solicitanţi. Oricum, după apariţia hotărârii, în prima fază vor fi despăgubite persoanele care ar fi avut de primit suprafeţe mai mici de teren şi ulterior cei cu suprafeţe mari."

T. M.

APEL DE SUFLET

Cotidianul „Adevărul" a prezentat de câteva ori cazul unic al Cameliei Lăzărescu, din Şiria, tânăra care în 31 de ani a suferit 52 de intervenţii chirurgicale.

După ultima operaţie, Camelia Lăzărescu e dependentă de saci colectori speciali pentru urină, deoarece timp de doi ani rezervorul urinar al tinerei trebuie să stea în repaos. Un asemenea sac colector costă 30.000 lei. CAS îi asigură lunar doar 15, în condiţiile în care Camelia are nevoie zilnic de trei-patru saci colectori speciali.

Dorinţa tinerei de a-şi cumpăra din propriii bani aceste rezervoare artificiale este imposibilă. Orfană de tată, cu un frate handicapat, singura sursă de venit a Cameliei este pensia de boală.

Sănătatea Cameliei are un preţ cu mult peste posibilităţile ei financiare. Noi, însă, semenii ei, o putem ajuta. Cu atâta cât ne lasă sufletul şi buzunarul. Banii pot fi depuşi în conturile Băncii Comerciale Române 459081741401 (lei); 2511.2-10631.2 (DM); 2511.2-10631.3 (USD).

T. M.

Chiar dacă se va alege cu un teren viran fără destinaţie

PRIMĂRIA „MĂTURĂ" BORDEIE PRIN BUJAC

În urmă cu două săptămâni, Primăria a demarat un proiect ce i-a determinat pe arădeni să-l compare pe primarul în exerciţiu al municipiului nostru cu Traian Băsescu. Au început şi la Arad demolările clădirilor construite ilegal. Startul s-a dat în cartierul Bujac unde, după ştiinţa viceprimarului Emanoil Voicu - „**cel puţin 150 de case sunt construite ilegal.**" Faptul că majoritatea celor ce locuiesc în casele ce urmează a fi demolate sunt ţigani este o pură întâmplare. Acest lucru nu determină decât o anumită îngreunare a „operei" de demolare, ştiut fiind că vocabularul picant, numărul mare şi stilul gălăgios al locatarilor dau operaţiunii o notă originală de mahala în cel mai propriu sens.

La întrebarea „**De ce au fost lăsaţi ţiganii să-şi termine de construit casele, când procesul ar fi putut fi oprit încă din faşă de către Primărie?**", viceprimarul a răspuns: „**Problema este că noi avem numai câte un inspector pe zonă. Acestuia îi este foarte greu să supravegheze tot ce se întâmplă în „parohia lui", cu atât mai mult cu cât nici maşini nu avem pentru a le pune la dispoziţia lucrătorilor noştri. Şi apoi este o muncă uriaşă...**"

Trecând peste faptul că munca la care tocmai s-a înhămat Primăria este şi mai uriaşă, mai precizăm că şi demolările costă, chiar mult mai mult decât ar fi costat o muncă eficientă de prevenire a acestor situaţii, a unui inspector „de zonă" fie el şi fără maşină la dispoziţie.

Impresionează motivul pentru care Primăria a purces la demolarea a tot ceea ce s-a ridicat ilegal în Bujac: „**Facem curăţenie**" - spune viceprimarul Voicu, adăugând: „**Este cazul, cu atât mai mult cu cât zona este însalubră şi poate deveni oricând focar de infecţie. Acolo trăiesc chiar şi şaispe ţigani într-o cameră şi sunt atât de leneşi încât a început să le crească iarba prin bătătură.**"

După ce toate casele ridicate ilegal vor fi demolate, iar terenul va deveni viran, Primăria nu ştie încă ce va face cu spaţiul astfel obţinut. Subiectul va face obiectul unor consfătuiri ulterioare. Până atunci însă, din Bujac vor migra încotro vor vedea cu ochii zeci de familii de ţigani, cărora bordeiul fără acte în care au stat le-a fost „demontat". La fiecare descindere a trupelor de demolare spectacolul este cel puţin tragic, cu note de ilar însă, imaginea formată din jandarmi, poliţişti şi ţigani supăraţi fiind cel puţin nedemnă de secolul în care nu demult am intrat.

Referitor la temerea că în curând străzile Aradului vor fi ticsite de ţigani cu puradei în braţe care cer un acoperiş deasupra capului, viceprimarul se exprimă: „**Nu cred că vor ieşi prin oraş să manifeste. Ei ştiu că au construit ilegal şi mai ştiu şi că aproape toţi nu au acte pentru a locui legal în Arad. I-am trimis, aşadar, acolo de unde au venit şi ne aşteptăm să răspundă, chiar dacă o vor face cu o voce ceva mai ridicată.**"

Deocamdată, după primele două case care au fost făcute praf acum două săptămâni, o nouă campanie va avea loc, se pare, săptămâna viitoare. Vorba viceprimarului: „**Vine recensământul, aşa că trebuie să terminăm „curăţenia" cât mai repede, ca să ştim şi noi pe cine şi cum să numărăm.**"

EUGENIA BĂRDAŞ

AGROMEC RENTABIL

După Revoluție, SMA-urile și-au schimbat pălăria devenind Agromec-uri. Din păcate însă, odată cu schimbarea și-au pierdut și specificul de mecanizare a agriculturii. În prezent, din numeroasele SMA-uri de pe raza județului, doar vreo câteva mai rezistă. Cât despre o afacere cu profit, ce să mai vorbim. Totuși, în municipiul Arad există o excepție și anume Agromec Sânicolau Mic. Unitatea e condusă de către dl. ing. Viorel Bucșa, om cu experiență într-ale agriculturii. Cum de a reușit minunea, vom afla în rândurile ce urmează.

Un pic de aici, un strop de dincolo...

După 1989, Agromec-ul s-a privatizat, atât prin metoda MEBO (40%) cât și în baza Legii 55/1995. De la bun început, s-au stabilit profilurile de activitate: prestări servicii, lucrări mecanice și reparații subansamble ale utilajelor agricole, cultura cerealelor atât pe terenul acționarilor cât și pe pământul luat în arendă.

În ceea ce privește reparațiile „acestea sunt o necesitate, fiind mai la îndemâna proprietarilor de utilaje decât piesele noi", afirmă dl. Viorel Bucșa. Până se vor schimba lucrurile ca în Occident, clientela de pe tot județul va bate în continuare la poarta Agromec-ului, ba pentru o pompă hidraulică defectă, ba pentru o reparație capitală la motor și altele de acest fel.

Și nu este de mirare când despre piesele noi nu putem discuta, deocamdată, decât la nivel de milioane ori zeci de milioane lei.

Cultura plantelor este și ea departe de a deveni superrentabilă. „Totuși, dacă lucrezi la timp, așa cum scrie la carte, iar anul este bun, nu te alegi cu cât ai vrea, dar nici de pagubă nu rămâi" , afirmă dl. Viorel Bucșa.

Despre ceea ce ar trebui să se facă pentru a se îndrepta lucrurile, interlocutorul nostru crede că: • La valorificarea produselor ar trebui să existe o piață fidelă. • Din rețeaua aceasta ar fi prea frumos să vină și procesatorul, măcar la înființarea produselor. Spre exemplu, anii trecuți, anumite fabrici de bere asigurau sămânța, îngrășămintele. • Marii beneficiari, cum ar fi fabricile de pâine și-au restrâns mult activitatea - asta fiind o altă mare problemă. • De asemenea, politica de protejare a producătorului autohton nu e resimțită la nivelul „pălmașului". • Legea proprietății care se lasă așteptată, face ca producătorii să fie neputincioși în fața hoților care fură din câmp.

Cât despre prețul produselor, dl. Viorel Bucșa apreciază că de pildă, anul acesta, când producția la porumb este una extraordinară, prețul este mic. Asta e legea de când e lumea, și n-ai ce-i face. Desigur, și statul, în măsura posibilităților, trebuie să se implice, însă dacă nu o face, nu poți lăsa pământul nelucrat. Tot producătorul iese în pierdere...

NICOLAE OPREAN

La Șeitin

Părinții, mai interesați ca niciodată de condițiile de școlarizare ale copiilor

În perioada 1-15 septembrie a.c., cu fonduri primite de la Primărie și cu ajutorul părinților s-a igienizat interiorul Școlii cu clasele I-IV din Șeitin. După începerea cursurilor, părinții, învățătorii și Primăria au hotărât, de comun acord, să renoveze și exteriorul clădirii. Primăria a asigurat materialele necesare iar Mircea Badea, zidar de meserie, părintele unui elev, ajutat de alți părinți au dus lucrarea la bun sfârșit. Învățătoarea **Angela Deliman**, responsabila localului, spune că „a existat o colaborare strânsă între școală, familiile copiilor și Primărie". Interesul sporit al părinților pentru condițiile de școlarizare ale copiilor este explicabil. În cele cinci săli de clasă ale imobilului, activitatea didactică se desfășoară în două „schimburi", dimineața și după-amiaza. Altfel nici nu se putea, ținând cont de numărul mare de elevi ce a determinat formarea a câte două și chiar trei clase paralele. Pe parcursul întregului an școlar, clasele I (paralele) au program numai dimineața, urmând ca celelalte clase să se rotească de la vacanță la vacanță. Învățătoarea Angela Deliman menționa că până în acest an, învățătorii n-au simțit niciodată atâta interes din partea părinților pentru locul unde învață copiii lor.

T. M.

La Groșeni

75 de țigani „băgați în seamă"

Țiganii sunt o minoritate privită de marea majoritate, cel mult cu... coada ochiului, ca să nu spunem că sunt ignorați complet.

Și la Groșeni există o comunitate restrânsă, e adevărat, de țigani (rudari) care, spre deosebire de alte „rubedenii", sunt „băgați în seamă" de autorități și de locuitorii din zonă. Comunitatea respectivă numără 75 de persoane, și se află într-o zonă separată de restul satului. Acest lucru nu trebuie văzut însă ca unul negativ, în sensul că această comunitate ar fi fost marginalizată de români, pentru că țiganilor nici nu le prea place să își împartă viața cu românii. Dimpotrivă, țiganii din Groșeni sunt ajutați de Primăria Archiș și de oameni. În primul rând, de la bugetul Primăriei aceștia primesc un ajutor social - e drept, ridicol de mic, de numai 19.000 lei de persoană pe lună, putând beneficia de gratuități în cazul în care ajung (Doamne ferește!) pe patul de spital. Acesta nu este însă singurul ajutor bănesc pe care-l au acești țigani, unii dintre ei primind și o pensie de însoțitor pentru handicapați, alții având alocații pentru copii. Totuși acești bani sunt extrem de puțini. Singura perioadă în care rudarii din Groșeni mai produc o brumă de bani este vara, când mai merg să lucreze pe la oamenii mai în vârstă unde primesc bani, mâncare sau haine pentru copii.

Viața țiganilor din Groșeni este una dificilă dar, curios lucru, în comparație cu alți „tuciurii" aceștia preferă să se chinuie într-o „strălucită" sărăcie decât să fure. „Mai bine mâncăm pe unde putem, facem ce facem să punem ceva pe masă, dar de furat nici nu vrem să auzim", spunea unul dintre membrii comunității.

Lăudabil este faptul că Primăria din Archiș și locuitorii din Groșeni au conștientizat faptul că (vrând-nevrând) țiganii sunt parte integrantă a comunității lor, ceea ce implică și faptul că trebuie ajutați. Cu mici neînțelegeri între români și țigani, rudarii din Groșeni sunt, cel puțin deocamdată, ... băgați în seamă.

R. MUNTEAN

VÂNĂTORUL

„Vânătoarea a fost un sport al lumii aristocrate. Ulterior, a fost privită ca fiind un sport de masă. Convingerea mea este că doar oamenii cu bani vor putea practica acest sport, în condițiile în care cotizația anuală ajunge la două milioane lei, iar costurile legate de echipament, deplasări, cartușe sunt destul de însemnate" - este de părere Ion Micurescu, în vârstă de 48 de ani, pasionat vânător din Bata.

● 23 de ani de vânătoare

Câinele „Milionar" și stăpânul său - ing. Micurescu

Ion Micurescu, de profesie inginer zootehnist, a făcut cunoștință cu mirajul vânătorii în urmă cu 23 de ani, la îndemnul actualului decan de vârstă al vânătorii, Gheorghe Lăzărescu, din Țela. „La prima întâlnire cu pădurea și cu vânatul m-a pătruns microbul" - spune vânătorul. În familia Micurescu n-a existat o tradiție a vânătorii. Ion Micurescu povestește că bunicul său a fost vânător de ocazie. Avea și un revolver pe care îl ținea ascuns într-un clopot. „Maica bătrână a vândut clopotul cu tot cu revolver. Tatăl meu a fost pescar, iar eu am ajuns acum să am șase arme de vânătoare."

● Reconversie profesională

După ce a fost nouă ani secretar al Primăriei din Bata și șef de fermă la CAP Bata, imediat după evenimentele din '89, Ion Micurescu și-a depus cerere pentru a munci ca paznic de vânătoare la filiala Lipova. Dorința vânătorului a atras mari suspiciuni la vremea respectivă, însă curând toate acestea s-au risipit. Era clar că Ion Micurescu dorea să-și urmeze inclusiv în profesie marea pasiune a vânătorii.

„Vânătoarea e o părticică din viața mea. Eu sunt vânător de mistreți, mistreț - în limbaj vânătoresc." De câțiva ani, Ion Micurescu a renunțat la actul vânătorii. Preferă să observe comportamentul animalelor, să le urmărească, să fie cot la cot cu parteneri pe care-i inițiază într-ale vînătorii.

● Efectiv optim

Chiar dacă a fost ales vicepreședinte al filialei de vânătoare Lipova, Ion Micurescu n-a renunțat la slujba de paznic. „Zilnic merg în terenul de vânătoare. Asociația are în pădure cinci poieni a câte 5,5 hectare, cultivate cu grâu nearistat (fără țepi), ovăz, ghizdei, sorg furajer. Astfel, animalele au hrană în pădure și nu atacă terenurile agricole și grădinile oamenilor. Mai mult, vânatul este hrănit 300 din 365 de zile cu hrană complementară. „În cadrul filialei am aplicat tot ce am văzut în străinătate. Când la toate speciile din țară vânatul e în scădere, noi spunem cu modestie că avem efectiv optim. În acest an, fondul de vânătoare al filialei Lipova a fost vizitat de dl. Nicolae Șelaru, președintele executiv al Asociației Generale a Vânătorilor și Pescarilor București, care a apreciat modul de gospodărire a fondului - ce însumează 17.000 hectare - dar și materialul biologic, instalațiile și amenajările vânătorești."

Ion Micurescu rămâne deseori noaptea în pădure, la observatoarele închise, unde urmărește orele la care vânatul ajunge în zonă, comportamentul și numărul animalelor.

„Vânătoarea este un complex de activități, nu doar un segment pentru împușcat" - susține vicepreședintele Micurescu, care a reușit să implementeze acest concept de gândire membrilor grupei de vânătoare Zăbalț, unde activează. Legile scrise, dar și nescrise ale vânătorii, sunt respectate ad litteram.

● Acad. prof. dr. Ioan Munteanu - „botezat" de Micurescu

Între vânători, spune Ion Micurescu, se leagă „prietenii sincere, altele decât cele comerciale", din interes, pentru că însuși deziderатul vânătorii este de obținere în primul rând a unor satisfacții spirituale.

Ion Micurescu l-a botezat ca vânător pe acad. prof. dr. Ioan Munteanu, șeful Clinicii de obstetrică-ginecologie „Bega" din Timișoara.

Fiecare vânător care împușcă pentru prima dată un exemplar dintr-o specie este „botezat" după un anumit tipic. Novicele încalecă vânatul, iar ceilalți vânători îi ard câteva la fund cu o scurtătură, fiecare lovitură fiind însoțită de o salvă de foc.

● 12 trofee de... aur

În 23 de ani de vânătoare, Ion Micurescu a adunat 12 trofee cu punctaj pentru aur. În holul casei are încă 50 expuse. „De câte ori le privesc, retrăiesc cu aceeași intensitate momentul pândirii, urmăririi și capturării vânatului." Ion Micurescu a ales să împuște „cavalerii negri ai pădurilor", mistreții, și pentru cadrul în care are loc vânătoarea la goană, spre exemplu: gonașii, câinii, momentele de așteptare, suspansul, momentele culminante când liniștea desăvârșită a pădurii este sfârtecată de tunetul carabinei. Cunoscutul vânător a mai împușcat lup, cerb carpatin și îi trezesc interesul pentru vânătoare capra neagră, cocoșul de munte și ursul carpatin, inaccesibile în perimetrul din zona Bata.

Ing. Micurescu și trofeele de vânătoare

Finalul... vânătorii!

● Astor, Otto și Milionarul

La vânătoarea la goană, spune Ion Micurescu, „nu ai șanse fără câini. Gonașul și câinii fac 70% din vânătoare."

Impresionat de modul în care Ion Micurescu administrează fondul de vânătoare Zăbalț, pe care l-a declarat printre cele mai bune fonduri de mistreți din țară, președintele Șelaru i-a oferit vânătorului un câine de vânătoare Limier bavarez, care urmărește vânatul pe urmă de sânge chiar și după 24 de ore, în condiții de ploaie. Limierul Astor îi are confrați pe Otto - un Jack Terrier primit de la Dan Iosif și pe Codruț, alias Milionarul, un copoi ardelenesc, ultima achiziție de nouă milioane a vânătorului Micurescu.

● Soția Delia - „un înger"

Pe lângă pasiunea propriu-zisă, echipamentul necesar, cele două mașini de teren și câinii de talie, Ion Micurescu are parte de multă înțelegere din partea soției, Delia. El afirmă: „În ce privește înțelegerea față de pasiunea mea pentru vânătoare, soția mea e un înger..." Toate condițiile fiind îndeplinite, „vânat pe cătare" în noul sezon!

TEODORA MATICA
Foto: **V. MUSCA**

Cinci subiecte „tabu" la prima întâlnire

Te-ai aranjat, arați bine și ești gata să pleci la întâlnire. Așa cum ai grijă cu ce te îmbraci și cum te machiezi trebuie să fii foarte atentă și la ceea ce spui. Impresia pe care el și-o va face despre tine este bazată într-o măsură mai mare decât crezi pe ceea ce veți discuta. Trebuie să fii sinceră atunci când vorbești despre tine pentru ca el să te cunoască și să te placă așa cum ești. Nu îi crea false așteptări și nici nu arăta că ești mai puțin decât ești în realitate.

Cât câștigi? Mult... puțin... oricum contează!

Nu îi spune exact câți bani ai sau cât câștigi pe lună. S-ar putea să i se pară foarte simplu să trăiască pe banii tăi, dacă ai mai mulți, sau s-ar putea să se simtă prost că nu are atâția bani ca să te poată duce în locurile mai scumpe cu care probabil tu ești învățată.

Dacă din contră, el are mai mulți bani decât tine, faptul că tu ai putea la un moment dat să depinzi de el din punct de vedere financiar e posibil să îi dea o mare satisfacție. Din nou, nu din răutate, ci din orgoliu. Nu te lăsa deci nici subjugată și nici nu îl „cără" în spinare. Dacă relația evoluează, în timp lucrurile se pot schimba și puteți chiar să împărțiți banii fără orgolii si resentimente.

Bârfa... obicei feminin...

Nu îți critica prietenii sau familia. Oricum el nu îi cunoaște încă sau cel puțin nu foarte bine și riști să-și facă o părere greșită despre ei. Iar când ție îți va trece supărarea, va fi foarte greu să îl convingi că ceea ce ai vrut să îi spui la primele întâlniri nu a fost adevărat.

Fii tu însăți

Fii sinceră atunci când vorbești despre ceea ce îți place și ceea ce nu îți place. E foarte important. Nu încerca să pari altfel decât ești. Dacă spui că îți place să mergi la operă fără să fie așa, el va cumpăra bilete la primul spectacol și va fi greu să îi explici de ce ai adormit in timpul piesei sau să-l refuzi.

Obsesia singurătății - păstreaz-o pentru tine!

Nu vorbi de căsătorie chiar de la început. Imaginează-ți că tu nu ai avea nici un gând să te căsătorești și el ți-ar spune că prima femeie pe care o va întâlni o va cere de nevastă pentru că o așteaptă de mult timp. Te-ai simți flatată, dar ai fugi cât ai putea de repede.

Nici nu mai trebuie să spun că nu e cazul să îți prezinți punctele slabe sau defectele fizice. Va avea timp să le cunoască și să le accepte dacă ține la tine și vrea să fiți împreună.

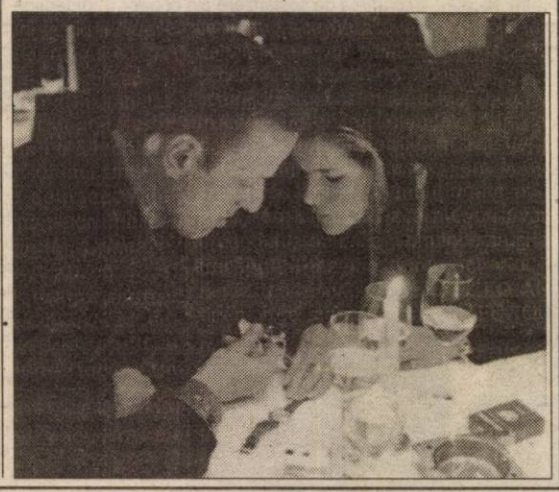

AFRODISIACE CULINARE

Cuvântul „afrodisiac" este legat de numele zeiței dragostei la vechii greci, Afrodita. Ideea că dragostea poate fi indusă sau, să zicem, „ajutată" este la fel de veche; pornind de la afrodisiacele săgeți ale lui Cupidon, oamenii au dezvoltat o întreagă știință a stimulării erotismului cu ajutorul alimentelor sau al mirodeniilor, mai mult sau mai puțin utilizate în gastronomia de zi cu zi.

Ardei iuți

Considerați drept foarte stimulativi, ardeii iuți provoacă o adevărată furtună în organism concretizată în creșterea presiunii sângelui, înroșirea feței și transpirație. Toate aceste „simptome" facilitează apariția și dezvoltarea stării erotice.

Asparagus

Această legumă a fost investită cu proprietăți afrodisiace datorită formei sale falice; astăzi însă, se știe că asparagusul conține fosfor, potasiu, calciu si vitamina E - adică, într-un cuvânt, energia necesară unui act sexual satisfăcător.

Ciocolata

Ciocolata este apreciată astăzi de îndrăgostiți, care o preferă pentru savoarea sa deosebită.

Miere de albine

Pomenită în strânsă legătură cu dragostea și sexualitatea în scrierlle Kama Sutra, mierea de albine oferă organismului o formă de zahăr foarte ușor de convertit în energie. De asemenea, cuvântul „miere" (honey) este încărcat de înțelesuri senzuale, evocând imaginea „dulcelui" - atribut al tuturor lucrurilor legate de persoana celui drag (atingerile, privirea, vocea).

Scoici

Își datorează faima de stimulente erotice conținutului ridicat de zinc, zincul fiind o componentă-cheie a mecanismului de producere a testosteronului. În general, toate fructele de mare sunt recunoscute drept afrodisiace pentru că măresc libidoul și îmbunătățesc erecția.

Smochine

Gustul special al acestor fructe suculente, precum și abundența semințelor lor, a dus la ideea că ele dețin un potențial de fertilitate deosebit. Considerate drept delicatese în cele mai diverse colțuri ale lumii, smochinele sunt asimilate, ca senzație olfactivă și gust, cu cel al buzelor parfumate ale femeilor (lucru normal fie și doar dacă ne gândim că ele erau apreciate inclusiv de Cleopatra, regina Egiptului).

PROBAREA PUTERII DE SEDUCȚIE

FLIRTEZI CHIAR DACĂ AI O RELAȚIE STABILĂ

Când ești implicată într-o relație de suficientă vreme încât să poată fi considerată stabilă, se găsește întotdeauna o prietenă sau un prieten mai puțin statomic decât tine să îți explice cum ți-ai limitat opțiunile, cum nu trăiești viața din plin etc, doar pentru că ai un partener stabil. Întotdeauna ții probabil să le explici unor asemenea persoane că ești perfect fericită cu viața pe care o duci, cu opțiunea pe care ai făcut-o, că de fapt asta este ceea ce îți dorești. Uneori, când porți astfel de discuții, într-o măsură mai mică sau mai mare încerci să îți convingi nu numai interlocutorii ci, de la un punct, și pe tine.

Ești sigură de sentimentele pe care le ai pentru partenerul tău, de reciprocitatea lor dar, din când în când, te „surprinzi" la o petrecere flirtând cu altcineva.

Flirtul este o reacție perfect normală a acestor discuții. Dacă mai poți încă să zâmbești pentru a convinge pe cineva să traverseze camera ca să stea de vorbă cu tine, să arunci priviri pline de înțeles, să fii o companie plăcută înseamnă că nu ți-ai pierdut nici unul dintre atributele cu care ți-ai cucerit partenerul. După o asemenea seară de flirtat te poți întoarce liniștită la relația ta și poți înfrunta următoarele discuții cu prietenii tăi fără a avea nici o urmă de îndoială: relația în care ești nu te-a schimbat deloc, ești aceeași ca și până acum, sau chiar ai evoluat în bine.

Cum și cât flirtezi

Dacă pentru tine lucrurile sunt clare, partenerul tău s-ar putea să nu înțeleagă același lucru. Așa că ai grijă cum și cât flirtezi pentru a nu îl pune nici pe el, nici pe tine, într-o situație jenantă. Dacă nu te-ai gândit până acum că s-ar putea să îl deranjeze și ai văzut numai partea bună a lucrurilor - o să fie puțin gelos și probabil o să îți acorde mai multă atenție - sau te gândești că e atât de sigur pe tine că nici nu și-a dat seama că ai petrecut toată seara flirtând cu alt bărbat, lucrurile nu stau chiar așa. Dacă s-a făcut că nu te vede, nu te gândi că e de acord cu micul test la care te supui.

Ar fi bine să nu exagerezi cu flirtatul dacă știi că partenerul tău este gelos sau puțin nesigur pe relația voastră. Încearcă să păstrezi limitele și să nu îți petreci toată seara fără a vorbi de loc cu el. Arată-i că dacă flirtezi cu altcineva nu înseamnă că nu îți la el sau că ai uitat că există.

Dacă simți că îl deranjează că vorbești prea mult cu alte persoane, dar te simți „cuceritoare" în seara respectivă, flirtează cu el. Prefă-te că nu îl cunoști și că vrei să îl cucerești. Dacă intră și el în joc, veți avea o seară excelentă amândoi.

Sunt și unele femei care nu se pot abține să flirteze. Dacă te numeri printre ele, încearcă să îi explici partenerului tău că ești mai sociabilă de obicei, că asta e firea ta și roagă-l să te înțeleagă. Dacă e și el sociabil, nu își va face nici o problemă. Dacă nu este o astfel de persoană, ai grijă să nu îți pui în pericol relația. Încearcă să te abții să flirtezi atunci când mergeți undeva împreună. Gândește-te însă bine dacă vă potriviți cu adevărat, dacă sunteți compatibili.

Flirtul poate fi manifestarea puterii tale de atracție, îți poate oferi siguranța că mai știi cum să cucerești un bărbat și nu te-ai „plafonat". Siguranța de sine pe care o capeți astfel te va ajuta să menții o relație plină de viață cu partenerul tău. Regăsirea voastră va fi mai plină de romantism și îți vei da seama mai clar de ce ați ales să rămâneți împreună atâta vreme.

Pagină realizată de SORINA AMBRUȘ ȘI TEODORA MATICA

„Vreau să te întâlnesc"

Ești încă singur sau singură și ți se pare că e imposibil să-ți găsești partenerul de viață? Mai încearcă o dată, prin intermediul rubricii de față. Completează talonul și nu te sfii să-l trimiți pe adresa redacției „Adevărul", B-dul Revoluției, nr. 81, pentru „VREAU SĂ TE ÎNTÂLNESC".

Lasă dubiile deoparte, fii încrezător (încrezătoare) că niciodată nu e prea târziu să-ți afli jumătatea.

❤ **TORȚAN VASILE,** 25 ani, șofer taxi. **Eu sunt:** 1,68, 69 kg, șaten, ochi căprui. **Ea să fie**: între 20-35 ani, blondă sau brunetă, să dorească o relație serioasă.

❤ **„LORI"**, 55 ani, contabilă. **Eu sunt:** 1,70 m, 74 kg, șatenă, simplă, credincioasă, sufletistă, văduvă, îmi place și la țară. **El să fie:** văduv, până la 65 ani, sufletist, credincios, intelectual, fără vicii și obligații.

❤ **„ELECTRICIANUL"**, 22 ani, electrician. **Eu sunt:** 1,75 cm, blond, sufletist, singur. **Ea să fie**: vârstă până la 22 ani, sufletistă, nu mă interesează situația materială.

❤ **„LILLY"**, 24 ani, juristă în perspectivă. **Eu sunt:** „Balanță", ochi verzi-albaștri, 1,74 m, sinceră, tandră, iubesc natura și animalele. **El să fie:** brunet, ochi albaștri, peste 1,80 m, cu chef de viață și temperament pe măsură.

❤ **„NELU"**, 62 ani, pensionar. **Eu sunt:** muncitor, sănătos, 1,66 m, 63 kg, văduv, sufletist, cu situație materială bună. **Ea să fie:** 50-55 ani, 1,55 - 1,60 m, pedantă, curată, pregătire medie, fără oblgații și stare materială.

❤ **„IONICA"**, 66 ani, căruțaș. **Eu sunt:** singur, muncitor, cu gospodărie, înalt, nefumător, fără copii, viril. **Ea să fie:** 60-70 ani, văduvă, sănătoasă, bună de lucru, fără casă, fără copii.

❤ **„LALEAUA NEAGRĂ"**, 16 ani, elevă. **Eu sunt:** înaltă, blondă, ochi verzi, 53 kg, 1,68, îmi place muzica și lectura. **El să fie:** de statură mijlocie, brunet, ochi albaștri, sincer, frumos, max. 22 ani.

❤ **SUCIU MARIUS SORIN**, 30 ani, economist. **Eu sunt:** sensibil, timid, sociabil, modest, nematerialist, orientat spre armonie și echilibru moral - spiritual. **Ea să fie:** sinceră, modestă, onestă, vârsta apropiată, dornică de o prietenie stabilă.

❤ **„JERY"**, 24 ani, electrician. **Eu sunt:** 1,78 m, 80 kg, blond, ochi albaștri, romantic, credincios, ortodox, timid, îmi plac călătoriile în natură. **Ea să fie:** romantică, corp atletic, credincioasă, să-i placă natura și tot ce e frumos, serioasă.

❤ **„SCORPION 28"**, 28 ani, tâmplar. **Eu sunt:** „Scorpion", 1,76 m, brunet, sensibil, timid, iubitor de frumos. **Ea să fie:** sinceră, iubitoare, cu suflet bun.

❤ **BARTA MARIA ROZALIA**, 49 ani, casnică. **Eu sunt:** divorțată, „Leu", 1,65 m, 60 kg, blondă, ochi albaștri, serioasă, sinceră, veselă, fumătoare, antialcoolică, romantică, fără obligații, rog seriozitate. **El să fie:** 50-56 ani, intelectual, fără obligații, antialcoolic, să corespundă însușirilor mele. Doresc prietenie. Adresa mea: Lipova, str. Pompierilor nr. 12, jud. Arad, cod 2875.

❤ **„MAX"**, 24 ani, agent asigurări, contabil. **Eu sunt:** șaten, ochi verzi, 1,90 m, simpatic, vesel, modest, pasionat de muzică, literatură, plimbări în natură. **Ea să fie:** plăcută, cu aceleași însușiri ca și ale mele, dornică de prietenie. Adresa mea: MAX, str. Pompierilor, nr. 12, Lipova, jud. Arad, cod 2875.

Au sosit și câteva mesaje pentru cei care au scris deja pe adresa „VREAU SĂ TE ÎNTÂLNESC".

Sunt rugați să-și ridice corespondența COVACIU SORIN, JUNA, BIP 46.

NUME ȘI PRENUME _____

PSEUDONIM _____

PROFESIE _____ **Sex** ___

VÂRSTA ____

LOCALITATE _____ **TELEFON**_____

EU SUNT:_____

_____

_____

EL, EA SĂ FIE: _____

_____

Cu datorii de peste 70 miliarde de lei

„VITI-VINICOLA BARAȚCA" AR PUTEA FI PRIVATIZATĂ PRIN... LICHIDARE!

• Interesați de viile din Podgorie - italieni, americani și francezi

Fala podgorenilor, viile răsfirate la rădăcina munților Zărandului, s-au părăginit în ultimii 10 ani într-un ritm de-a dreptul alarmant. Politica fără nici o noimă din domeniul agriculturii a dus viticultura românească în pragul falimentului. După câțiva ani de agonie, cea mai mare firmă de profil din județul Arad, S.C. VITI-VINICOLA BARAȚCA S.A., a clacat, și a intrat în faliment.

PRIMĂVARĂ „GRI" ÎN PODGORIE

La solicitarea Casei Județene de Asigurări Sociale și de Sănătate Arad, pentru o datorie de 3,7 miliarde lei, la 19 aprilie 2001, instanța a hotărât deschiderea procedurii lichidării judiciare împotriva S.C. VITI-VINICOLA BARAȚCA S.A. Cu jalba în proțap (declarații de creanță) creditorii s-au adunat rând pe rând în „tabelul preliminar al creditorilor" firmei falimentare. S-a ajuns astfel la peste 70 miliarde de lei, datorii acumulate de „BARAȚCA" în ultimii ani. În acest „top" al creditorilor se detașează de departe Direcția Generală a Finanțelor Publice Arad cu suma de 29,2 miliarde lei. Urmează Casa Județeană de Pensii Arad cu 18,3 miliarde lei și Agenția Județeană pentru Ocuparea Forței de Muncă (AJOFM) Arad, cu 3,6 miliarde lei. Restul datoriilor sunt la furnizori și la toate primăriile de pe raza Podgoriei arădene.

Viitor incert pentru strugurele din Podgoria Aradului.

„BARAȚCA" VA FI SCOASĂ LA LICITAȚIE

Pentru a putea fi recuperate o parte din sumele amintite mai sus, firma lichidatoare desemnată de judecătorul sindic, S.C. EUROCONSULT S.R.L. ARAD, a întocmit o evaluare a bunurilor S.C. V. V. BARAȚCA S.A. Conform acesteia, valoarea bunurilor ce urmează a fi vândute este de 46,4 miliarde lei, adică nici 2/3 din valoarea datoriilor. „Conform Regulamentului de licitație, aprobat de creditori, primele trei licitații vor fi cu strigare, licitațiile ținându-se pe active. Este vorba de Centrul de vinificație, cu o valoare de 41,2 miliarde lei, și cele nouă ferme de producție. După cele trei licitații, care vor începe în 6 noiembrie, vom trece la un sistem olandez, prin care putem coborî prețul de pornire al licitației până la o valoare minimă. Ulterior, vom putea trece la vânzarea activelor menționate chiar și prin negociere directă. Dacă nu vor fi vândute prin procedurile amintite, vom încerca și alte soluții, trecând la dezmembrarea activelor în componente mai mici", spune **LASZLO ANDREICA**, director de marketing la S.C. EUROCONSULT S.R.L.

Fără a-și exprima concret intenția, de achiziționare a activelor S.C. VITI-VINICOLA BARAȚCA S.A. s-au interesat până acum câțiva specialiști în domeniu din Italia, o firmă de consultanță din SUA și o firmă din Franța.

AN SLAB PENTRU VITICULTURĂ

Pentru că la data declanșării procedurii falimentului procesul de producție era în toi, toți angajații de la „BARAȚCA" au fost păstrați, viile fiind lucrate în continuare. Recoltatul strugurilor s-a încheiat la sfârșitul săptămânii trecute. „A fost un an mediu din punct de vedere calitativ, dar catastrofal în privința calității strugurilor. Âm obținut doar 60% din producția pronosticată și datorită aspectului comercial impropriu, nu am vândut nici un kg de struguri pentru consum", a adăugat directorul Andreica. Acesta a precizat, în finalul discuției, că viitorul firmei din Podgorie nu trebuie ignorat: „Trebuie să-i fie păstrat profilul, indiferent cine va fi cumpărătorul sau cumpărătorii. Atât proprietarii de pământ și vii, cât și Centrul de vinificație au nevoie unii de alții. Vinul de BARAȚCA trebuie să fie prezent și de-acum înainte pe piețele internaționale. Pe suprafețe mici nu se poate face viticultură competitivă, ci doar pentru consum propriu."

FLORIN TRUȚ
Foto: ȘT. MATYAȘ

SE REINTRODUCE TVA, SE SCUMPESC CASELE

Nici un arădean nu a solicitat cotă zero TVA pentru construcții

Un an și jumătate. Atâta a rezistat ordonanța de urgență a guvernului Isărescu care suspenda aplicarea taxei pe valoare adăugată construcțiilor de locuințe, extinderii, consolidării și reabilitării locuințelor existente. Ministerul Finanțelor a făcut publică intenția de a aplica, din nou, începând cu 1 ianuarie 2002 o cotă de 19 la sută TVA la construcțiile de case motivând alinierea la reglementările UE. Dacă cei care își construiesc casele în regie proprie nu beneficiază oricum de scutire la TVA, deci nu au nimic de pierdut, nici firmele de construcții de case nu sunt, paradoxal afectate pentru că procedura prin care își puteau recupera TVA-ul și documentele justificative ce trebuiau prezentate fiscului erau foarte complicate. Nici un constructor arădean de case nu a admis că a beneficiat de această facilitate menită să ieftinească casele. „Practic, ordonanța nu s-a aplicat. Inițial scutirea de TVA s-a gândit pentru monumente comemorative, lăcașuri de cult religios apoi a fost extinsă și la construcțiile de locuințe. Dar pentru constructor procedura de obținere a scutirii era foarte complicată. Noi am fi fost îndreptățiți să recuperăm astfel vreo 0,5 miliarde lei dar nu am reușit", a declarat ing. **Pașca Nicolae - EDIL CONSTRUCT.** El susține că prin aplicarea TVA la o casă medie de circa 800 milioane cele 160 milioane cât ar fi reprezentat cota zero la TVA, în loc să fie cheltuiți pe utilități de beneficiar vor merge la bugetul statului.

Aceeași opinie o are și un alt constructor arădean de case. „Nici până acum nu am avut vreun avantaj de pe urma ordonanței datorită metodologiei foarte complicate ce trebuia urmată. Și oricum TVA se putea recupera doar la final. Teoretic TVA era zero, practic cu totul altceva". O altă consecință a reintroducerii TVA pe construcțiile de case o relevă directorul companiei **CONAR, Dimitrie Cinah**. „Reintroducerea TVA ne va afecta pentru că se vor reduce clienții odată cu scumpirea". Până acum beneficiarii își puteau recupera TVA-ul, deci casele erau mai ieftine".

De la Direcția generală a finanțelor publice Arad, **Petru Horga** ne-a informat că „în municipiul Arad nici o persoană fizică nu a solicitat aplicarea cotei zero TVA pentru construcții." De ordonanța Isărescu-Remeș se pare că au beneficiat „doar câteva parohii."

De la 1 ianuarie însă nu va mai folosi nimănui.

DORU SAVA

Foto: V. MUSCĂ

Legislația economică în discuție

Joi, 25 octombrie, începând cu ora 12, va avea loc la sediul CCIA Arad o întâlnire a agenților economici cu reprezentanți ai Ministerului de Finanțe, Gărzii Financiare și Ministerului de Interne - Biroul Economico-Financiar. Întâlnirea este un bun prilej pentru clarificarea unor aspecte legate de interpretarea legislației economice.

La cafeaua de dimineață

Despre economia arădeană, perspective și oportunități

După Timișoara, Cluj-Napoca, Brașov și alte orașe semnificative din punct de vedere al dezvoltării economice, săptămânalul Bucharest Business Week și partenerul său principal ING Bank, au organizat ieri și la Arad un așa numit „power breakfast". La cafeaua de dimineață, oameni de afaceri arădeni, reprezentanți ai principalelor companii străine ce activează la noi, bancheri și desigur autoritățile locale au fost invitate să analizeze viața economică a comunității, perspectivele ei, posibile oportunități de dezvoltare a afacerilor. Prefectul Gheorghe Pele a informat despre investițiile din Zona Liberă Curtici și extinderea acesteia în zona aeroportului Arad, viceprimarul Voicu a insistat asupra zonei industriale care demonstrează că „Aradul a devenit un punct în care lumea știe că se poate face ceva". Directorul Zonei Libere Curtici, Pavel Mircea, a scos în evidență oportunitățile de investiții în zona scutită de taxe vamale. Apoi fiecare din cei prezenți și-a prezentat compania. Ca la breakfast.

DORU SAVA
Foto: ONORIU FELEA

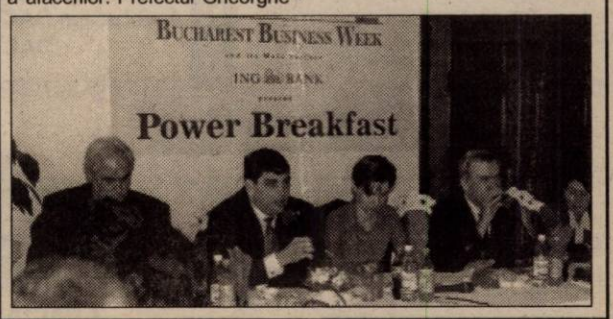

Microîntreprinderile nu mai plătesc impozit pe profit

● Ordonanța are acum și norme de aplicare

De la 1 septembrie, firmele care se încadrează în categoria microîntreprinderi nu mai plătesc impozit pe profit. Potrivit ordonanței 24/2001, acestea vor plăti un impozit reprezentând o cotă de 1,5% aplicată sumei totale a veniturilor trimestriale obținute din orice sursă. Pentru perioada 1 ianuarie-31 august 2001 microîntreprinderile își plătesc impozitul pe profit datorat conform ordonanței 70/1994, republicată.

Recent, Ministerul Finanțelor a aprobat normele metodologice pentru aplicarea Ordonanței 24 (cu privire la impunerea microîntreprinderilor, ce beneficiază de un sistem simplificat de contabilitate). Ordonanța mai prevede și alte facilități pentru această categorie de agenți economici: reducerea impozitului datorat cu valoarea investițiilor realizate; reducerea cu 20% a impozitului, în cazul în care creează noi locuri de muncă.

Condiții

Pentru a fi considerată microîntreprindere, o firmă trebuie să îndeplinească, cumulativ, la 31 decembrie 2000, următoarele criterii: ◆ să aibă capital integral privat; ◆ numărul maxim de salariați să fie 9; ◆ veniturile realizate să nu depășească 100.000 de euro;◆ să fie prestatoare de servicii, producătoare de bunuri sau să aibă ca obiect de activitate comerțul.

În județul Arad există 2335 de microîntreprinderi, însă nu se știe câte pot îndeplini condițiile amintite mai sus, pentru a beneficia de o contabilitate mai simplă.

GERLINDE KNAP

Contul pentru virarea cotei de 1,5%

Microîntreprinderile, definite conform Ordonanței Guvernului nr. 24 - publicată în Monitorul Oficial al României nr. 472 din 17 august 2001, vor calcula și vor plăti impozitul pe profit datorat pentru perioada 1 ianuarie-31 august 2001, potrivit prevederilor O. G. 70/1994 republicată, cu modificările și completările ulterioare, și vor depune până la data de 25 octombrie 2001, pentru aceeași perioadă, „Declarația privind impozitul pe profit" - cod 14.13.01.04, aprobată prin Ordinul ministrului finanțelor nr. 165/2001.

Pentru luna septembrie 2001, microîntreprinderile vor calcula impozit în cotă de 1,5% asupra veniturilor obținute. Impozitul astfel calculat se va înregistra la rândul 19 din „Declarația privind obligațiile de plată la bugetul de stat" - cod 14.13.01.01, aprobată prin Ordinul ministrului finanțelor nr. 1313/1999.

Impozitul în cotă de 1,5% asupra veniturilor microîntreprinderilor se va vira în contul 20.17.01.28 + cod fiscal plătitor, deschis la trezoreria unde are sediul fiscal plătitorul.

DOBÂNZILE BANCARE în vigoare la 23.10.2001

Denumirea băncii	Suma minimă (lei)		Dobânda (% pe an)											
			Persoane fizice						Persoane juridice					
	Persoane fizice	Persoane juridice	la vedere	Pe termen de (luni) 1	2	3	6	9	12	la vedere	Pe termen de (luni) 1	2	3	6	9	12
BCR	*	25.000.000	6	29	-	30	31	32	33	6	29	-	30	31	32	33
BRD	500.000	500.000	5	30	31	32	33	35	37	5	27	27,5	28	28,5	29	29,5
B. Transilvania	300.000	25.000.000	6	30	-	32	33	32	31	6	30	-	32	33	32	31
BancPost	500.000	500.000	6	30	-	31	32	33	35	6	30	-	31	32	33	35
B. Agricolă	500.000	10.000.000	5	30	-	31	32	32	32	5	30	-	31	32	32	32
C. C. Aurora	1.000.000	10.000.000	8	32	-	33	35	33	35	8	30	-	33	34	33	34
C. C. Phoenix	500.000	500.000	8	34	-	35	36	-	37	8	34	-	35	36	-	37

ARIS - ÎNCĂ UN PAS SPRE PRIVATIZARE

Ieri dimineața, „strungarii" de la S. C. Aris S. A. au primit o veste așteptată de multă vreme. Vestea le-a fost dată de însuși Gheorghe Pele, prefectul județului Arad, care ne-a informat: „Luni, 22 octombrie, la București, la sediul APAPS, a fost semnat dosarul privitor la privatizarea S. C. Aris S. A. Acest dosar a fost introdus ieri în Comitetul Director, pentru aprobare în procedură de urgență, urmând ca săptămâna viitoare să fie dat publicității." Astfel, Aris, cunoscuta fabrică arădeană de strunguri, a mai făcut un pas spre privatizare, eforturile administrației publice locale, în frunte cu Prefectura Arad, fiind încununate de succes.

FLORIN TRUȚ

EȘALONĂRI LA FONDUL DE ȘOMAJ

Agenția județeană pentru ocuparea forței de muncă (AJOFM) Arad a acordat alte patru eșalonări la plata datoriilor față de fondul de șomaj.

Cele patru firme sunt Sabina & Co, Aria Buteni, IMAR și Frigorifer. Debitele vor putea fi achitate în maxim 36 de rate lunare, cu un termen de garanție de până la șase luni.

Să menționăm că, firmele sunt cu debitele curente la zi, iar în perioada următoare sunt obligate a prezenta pentru una sau două rate o scrisoare de garanție bancară.

N. O.

Sindicatul Sanitas își cere drepturile la București

DACĂ NU VA FI ASCULTAT, PERSONALUL MEDICAL VA MERGE PÂNĂ LA SISTAREA ACTIVITĂȚII

Lidera Sindicatului Sanitas Arad, d-na Delia Bonca, a prezentat ieri, într-o conferință de presă, revendicările personalului medical formulate de Federația Sanitas din România, afiliată la CNSLR Frăția.

Reprezentanții Uniunii sindicale vor demonstra, astăzi și mâine, la București pentru a se face auziți.

Miting pentru bani mai mulți și tichete de masă

Revendicările sindicaliștilor au fost formulate în hotărârea nr. 8 din 18.10.2001, care cuprinde șase puncte.

Prima doleanță se referă la majorarea bugetului alocat Ministerului Sănătății și Familiei care, dacă se va fixa la 8 mii de miliarde, după cum se preconizează, nu va ajunge nici pentru salarii. „Din 8 mii de miliarde, peste 3 mii de miliarde sunt alocate investițiilor. Noi dorim să rămână acest buget, dar fără datoriile pe care trebuie să le plătim", spunea d-na Bonca.

De asemenea, se militează pentru majorarea salariilor personalului din rețeaua sanitară și de asistență precum și pentru acordarea tichetelor de masă personalului medical. „Salariul maxim net al unei asistente principale se ridică la 2,9 milioane lei, iar tichete de masă nu se primesc decât în cinci județe care au avut sprijin politic. Noi n-am avut și am rămas fără drepturile ce ni se cuvin", mai spune lidera sindicatului.

Acordarea de facilități personalului din rețeaua sanitară este o altă cerere a sindicaliștilor. Printre aceste facilități se numără: asistența medicală gratuită pentru cei care lucrează în sistem și scutirea sau măcar reducerea la jumătate a plății celor 7% pentru sănătate.

Pentru a fi luați în seamă, reprezentanții Uniunii vor picheta astăzi, între orele 9,00-10,00, sediul Parlamentului României, iar mâine, între orele 10,00-13,00, în Piața Revoluției din București, un miting cu participarea organizațiilor Sanitas din cele 42 de județe ale țării.

50 de membri se vor deplasa la București

Sindicatul Sanitas Arad va participa la mitingul de mâine cu 50 de membri ai Uniunii. Dacă nu le vor fi rezolvate cerințele, sindicaliștii nu se vor opri aici. „În conferința națională a federației, care va avea loc în perioada 1-3 noiembrie, vom hotărî etapele pe care le vom parcurge. Oricum, se va merge până la greva generală dacă nu vom obține ceea ce ni se cuvine", a încheiat d-na Delia Bonca.

SORINA AMBRUȘ

DELEGAȚIE IUGOSLAVĂ LA CCIA

Astăzi, 24 octombrie 2001, începând cu ora 13,30, Sala de Consiliu a CCIA Arad va găzdui o întâlnire cu o delegație din Iugoslavia condusă de președintele Camerei de Comerț din Leskovac. Oamenii de afaceri care îl însoțesc sunt din următoarele domenii: confecții-textile, mobilă, materiale de construcții, tutun etc.

Întâlnirea reprezintă o oportunitate pentru relansarea relațiilor comerciale arădene cu Iugoslavia.

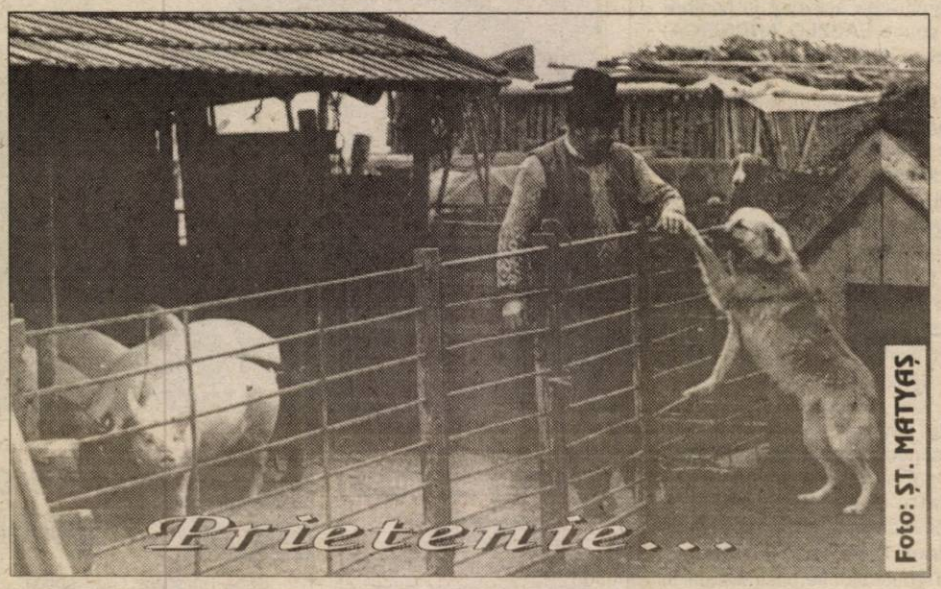

Foto: ȘT. MATYAȘ

PREMII, LA UNIVERSITATEA „AUREL VLAICU"

Condúcerea Universității „Aurel Vlaicu" Arad a decis acordarea unor premii în bani tuturor cadrelor didactice și personalului TESA din cadrul Universității.

Aceste premii pot fi acordate datorită managementului financiar performant realizat de Universitatea „Aurel Vlaicu" Arad, în cursul anului universitar 2000/2001, management care a dat posibilitatea ca, în ciuda condițiilor economice generale critice, universitatea să reușească să asigure gestionarea performantă a fondurilor extrabugetare.

Cuantumul premiilor aprobate de către conducerea Universității „Aurel Vlaicu" este de 2,85% din fondul total de salarizare al universității și reprezintă un efort financiar în valoare de 227,0 milioane lei.

Propunerea privind acordarea acestor premii a fost înaintată biroului de Senat al Universității de către rectorul UAV, prof. univ. dr. Lizica Mihuț și a fost aprobată în unanimitate de către acesta.

S.C. IATSA S.A. ARAD

Singurul dealer autorizat al S.C. AUTOMOBILE DACIA S.A.

Str. Ștefan cel Mare 2-4
telefon 287.366 sau 950

VINDE
DACIA BERLINĂ
DACIA BREAK
AUTOUTILITARE
DACIA SUPERNOVA EUROPA
Confort
Rapsodie
Climă

program zilnic 8,00-16,00

NOU
Autoturism DACIA Berlină DEDICAȚIE
DACIA Break DEDICAȚIE

Pentru
1.999.000 de lei
NU VREI MAȘINĂ?

• DACIA SUPER NOVA EUROPA

Altfel n-ai nici o scuză să nu ai una.
Pentru că acum poți să-ți iei o Dacia plătind lunar doar 1.999.000 de lei. Cu un avans de 20% și o durată de creditare de 60 de luni, conduci lejer.
Nu e nevoie să garantezi cu imobile sau ipoteci, în 15 minute obții răspunsul.
Vino la noi și completează o cerere de credit cu datele personale.
Dacă răspunsul e pozitiv, depui dosarul la BRD.
În plus, poți alege o mulțime de alte variante de creditare. Dacă te răzgândești, poți plăti creditul înainte de data scadentă, fără nici o penalitate.
Te așteptăm!

Model	Preț Euro	Rata lunară milioane lei	Avans* milioane lei
Berlină 1310 LI	3.600 Euro	1.999	52
Break 1310 CLI	3.800 Euro	1.999	57
Pick-up 1305 RI	3.800 Euro	1.999	57
Pick-up 1307 FRI	4.000 Euro	1.999	63
SupeRNova EUROPA	4.000 Euro	1.999	63
SupeRNova CONFORT	4.300 Euro	1.999	72
SupeRNova RAPSODIE	4.600 Euro	1.999	80
SupeRNova CLIMA	5.600 Euro	1.999	108

DACIA
Pe drumul cel bun

* Valoarea avansului a fost calculată în cursul Euro/lei din 17.09.2001 DACIA

MINISTERUL AGRICULTURII VA ACORDA SUBVENȚII PE PRODUS

Ministerul Agriculturii intenționează ca subvențiile incluse în bugetul de stat pentru agricultură pe anul 2002 să fie acordate "pe produs", renunțîndu-se la sistemul de cupoane sau la plata unui milion de lei la hectarul lucrat, "aceste subvenții fiind astfel mai bine administrate și mai transparente", a declarat, ieri, ministrul Agriculturii Ilie Sîrbu.

Conform lui Ilie Sîrbu, audiat de către parlamentarii din Comisiile pentru agricultură ale Senatului și Camerei Deputaților, noul sistem de acordare a subvențiilor va permite ministerului o mai bună verificare a fondurilor oferite pentru produse care au o calitate certificată. El a spus că, prin aceste tipuri de subvenționări, ministerul mai dorește impulsionarea diversificării unor culturi agricole. "Vrem să relansăm culturile de sfeclă-de-zahăr, soia, floarea-soarelui, rapiță etc, precum și pe cele de in și cînepă, față de prelucrarea cărora o serie de firme germane și-au arătat interesul", a subliniat Ilie Sîrbu. Conform documentației privind acordarea de subvenții pe produs, la litrul de lapte se oferă o subvenție de 1400 de lei pentru 8 milioane de hectolitri, iar pentru 3,5 milioane de tone se acordă 540 de lei pe kilogram. Ministrul Agriculturii a precizat că, în acest moment, piața grîului este extrem de închisă, iar multe dintre țările care își anunțaseră intenția de a importa grîu din România au renunțat la cerere. "Egiptul, care dorea un import de 500.000 de tone de grîu, s-a rezumat doar la tratative, la fel și Macedonia, iar acum ducem tratative cu Arabia Saudită, care dorește un import de 500.000 de tone", a precizat Sîrbu. Ministrul Agriculturii le-a mai spus parlamentarilor că alte două priorități pentru acest domeniu sunt zootehnia și irigațiile. În anul 2002, Ministerul Agriculturii dorește să acorde o subvenție de 4000 de lei la kg de carne de vită, în limita unui plafon de 57.000 de tone.

De ziua Armatei Române

NU VOR EXISTA AVANSĂRI ÎN GRAD

Nu vor exista avansări în grad, în acest an, cu ocazia Zilei Armatei Române, la 25 octombrie, a declarat, ieri, într-o conferință de presă, secretarul de stat în MApN Sorin Encuțescu.

Encuțescu a arătat că, odată cu introducerea Ghidului Carierei Militare, nu evenimentele trebuie să genereze ridicarea în rang a unui ofițer, ca pînă acum, ci calitățile acestuia și numirea în funcție. Doar atunci cînd un ofițer este numit într-o funcție mai înaltă și îndeplinește anumite condiții, va fi promovat în grad, susține Encuțescu, adăugînd, însă, că de la această regulă fac excepție generalii. Pentru generali, procedura este specială. În cazul lor se pronunță o comisie, constituită în acest scop, condusă de generalul Mircea Mureșan, a precizat secretarul de stat în MApN.

Oficialul MApN nu a exclus, însă, posibilitatea ca ridicări la gradul de general să aibă loc cu ocazia unei alte zile festive: 1 decembrie, precizînd încă o dată că nu se încalcă, în acest fel, Statutul cadrelor militare, pentru că în privința generalilor există alte prevederi.

Militarii și civilii din MApN au zi liberă dar nu primesc prime cu această ocazie

Militarii și civilii care lucrează în structurile MApN vor avea zi liberă, în 25 octombrie, cu ocazia Zilei Armatei Române, dar nu vor beneficia de prime sau măriri de salarii cu această ocazie.

Acțiunile ce vor fi organizate cu ocazia Zilei Armatei, în țară sau străinătate, nu sunt costisitoare și nu au caracter festivist. "Avînd în vedere modestele resurse financiare de care dispune armata, activitățile sunt finanțate, în primul rînd, prin sponsorizări", a precizat secretarul de stat în MApN, dînd exemplu închirierea sălii Ateneului Român pentru spectacolul din 24 octombrie, care a costat 3.000 de dolari, costuri ce vor fi acoperite integral de sponsori.

Sportivul săptămânii

„VREAU SĂ ÎNSCRIU CÂT MAI MULTE GOLURI”

● declară Neluțu Ardelean, atacantul echipei FC Telecom Arad

În această săptămână, secția sport a ziarului nostru a avut trei propuneri pentru sportivul săptămânii. Unul ar fi fost Miculescu, atacantul UTA-ei, care a înscris golul victoriei în confruntarea cu „sârmarii” din Câmpia Turzii. Altul ar fi putut fi Ciprian Roșca, „goleadorul” divizionarei C, A.C. Universitatea, care a reușit un hatt-trik pentru echipa sa, în disputa de la Ineu. În fine, mai era varianta Neluțu Ardelean, cel care intrat după pauză în echipa Telecom a înscris trei goluri consecutive în poarta „minerilor” din Petrila. Cum cu primii doi performeri am mai stat de vorbă în această toamnă, ne-am oprit asupra „telefonistului” Neluțu Ardelean...

– Neluțu, în sfârșit un hatt-trik. Așteptam de mult să răbufnești. Ce ai simțit în momentul înscrierii celui de-al treilea gol?

– Vreau să dau puțin timpul în urmă. Am venit la Telecom în urmă cu un an și jumătate de la Inter, într-o formă sportivă bună, dar am fost ținut opt luni pe bancă, fără să mi se acorde șansa de a juca. Am ajuns să-mi pierd încrederea în propriile forțe. Sunt bucuros pentru cele trei goluri, pentru că lumea aștepta asta de la mine.

– Să fie acesta un nou început pentru tine?

– Cred că da. Acum am mai multă încredere în mine și simt că nu se mai uită lumea chiorâș la mine.

– Te-a ambiționat postura de rezervă?

– La început m-a deranjat. La pauză le-am spus băieților că intru și dau două goluri. Până la urmă au fost trei, chiar mai bine.

– Neluțu, mai crezi în șansa ta de a juca mai sus?

– Părerea mea este că din Arad este foarte greu să te lansezi. Singura echipă unde poți merge e UTA, dar politica acelui club nu acceptă jucători dintre cei ca mine, din a doua tinerețe. Așa că, rămân la Telecom.

– De ce a avut Telecom un start mai slab de campionat?

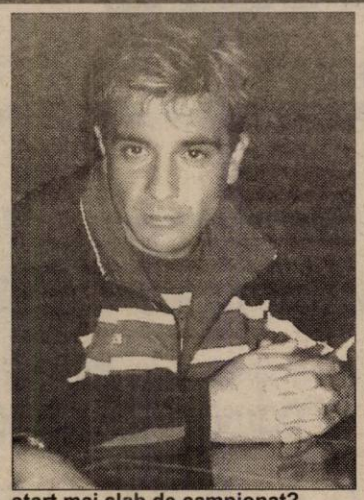

– Marius Grad este un antrenor tânăr, bun, aflat la început de carieră, dar nu este la fel de dur ca nea' Gigi Borugă, care știe toată lumea cum era. Vina este a noastră, a jucătorilor, care nu am respectat sarcinile cerute de el.

– Și, totuși, când spargeți gheața?

– Etapa viitoare, la Teiuș. Trebuie să venim cu cel puțin un punct.

– Neluțu, de ce crezi că din patru echipe arădene de Divizia C, nici una nu trage la promovare?

– Unii zic că lipsa banilor, dar adevărul este că așa-i tot timpul aici. Sunt ambiții și orgolii prostești pe plan local. Ne rupem picioarele între noi și vin alții să ne ia puncte de aici și apoi râd de noi. Nu sunt ambițiile jucătorilor, ci ale conducătorilor. Și pentru UTA ar fi mai ușor cu încă o echipă în „B”.

– Ce îți dorești cel mai mult pe plan sportiv pentru acest campionat?

– Până acum am cinci goluri și sunt golgeterul echipei. Vreau să înscriu cât mai multe goluri pentru că asta așteaptă lumea de la mine.

– Îți mulțumesc și îți doresc cât mai multe reușite de acest gen.

DANIEL SCRIDON

ASTĂZI, ÎN CUPA ROMÂNIEI

Faza județeană a Cupei României - ediția 2002-2003 a ajuns la nivelul optimilor de finală, care se vor disputa, astăzi, de la ora 14,00, după următorul program:

■ Ceala - Victoria Nădlac (la Zădăreni). **Arbitri:** Bondar - Vida-Dumitru

■ Victoria Felnac - Romvest. **Arbitri:** Ilea-Forton-Vidac

■ A.S. Vinga - Comera. **Arbitri:** Dănilă-Gornic-Mihart

■ Crișana Sebiș - Armonia Ineu. **Arbitri:** Rotaru-Iacob-Zbârcea

■ Crișul Alb Șicula - Șiriana Șiria. **Arbitri:** Cadar-Rusan-Păcurar

■ Tricoul Roșu - Satu Nou - Crișul Chișineu Criș. **Arbitri:** Ciurescu-Enache- Stamatoiu

■ Șoimii Lipova - Gloria Arad. **Arbitri:** Bogdan-Hălmăjan-Roșu

■ Înfrățirea Iratoșu - Frontiera Curtici. **Arbitri:** Buică-V. Toderici-Hărduț

C. M.

Pe terenurile Diviziei D

PĂULIȘANA - O ECHIPĂ ȘI SLABĂ ȘI FĂRĂ NOROC

● La doar câteva secunde distanță au fost jucătorii Păulișanei de un prim punct după 11 etape. Dar, n-a fost să fie, vorba aceea, când ești slab n-ai nici noroc. Și uite-așa, „șoimii” Pâncotei strică petrecerea președintelui gazdelor, Radu Stoian, care n-a avut o aniversare prea „happy”. ● Cu Mițiți în mare poftă de joc, Comera trece fără probleme de Progresul Pecica și e cu gândul la jocul din runda următoare, de la Socodor. ● Surprinzătoare, mai ales prin proporția scorului, înfrângerea revelației, Iratoșu pe malul Mureșului, la Lipova. „Șoimii” lui Bubela au avut și șansa să dea peste o echipă cu un portar ce a apărat într-un picior. ● Victorie la scor de neprezentare pentru Crișul Chișineu Criș, într-un meci în care unii nădlăcani au arătat că nu știu pierde cu demnitate. Se pare că „răul” oapeților se ascunde în spatele unui haine ori a unei funcții mai acătări. Dar, nici așa, dom' șef... ● Liderul își respectă blazonul și trece mai ușor decât se anticipa de studenții lui Birău, de la Universitatea. Pentru „Ricco” Câmpian și ai lui băieți, urmează o deplasare la Iratoșu, de unde punctele pleacă greu. Chiar foarte greu. ● Un sfert de oră mai trebuia să reziste „Tricoul” din Satu Nou, pentru o remiză albă în fața celui mai productiv atac din „D”. Dar, Frontiera a făcut spectacol, pe final și le-a „dăruit” gazdelor o jumătate de duzină de goluri. Asta, să le pice paprikașul mai bine... ● „Cine n-are bătrâni să-și cumpere” - spune un vechi proverb românesc. Socodorul îl are pe Lazăr, care la 42 de ani, înscrie goluri și duce puncte „vulturilor”. Ultimul exemplu, dubla de la „Bou Roșu”, cu Gloria, care menține trupa lui Petcuț pe podium. ● Am lăsat, special la urmă, scorul etapei realizat de copiii lui Tisza, în dauna nevinovaților de la Armonia Ineu. Că au luat nouă „boabe” nu-i o tragedie, baiu' e că n-au jucat nimic. S-au făcut de miru' lumii. Dar ce parcă ar fi prima sau ultima oară...., vorba unui amic.

DANIEL SCRIDON

SPERANȚE ALE TENISULUI DE CÂMP ARĂDEAN

Desfășurată la Oradea, Cupa Corina a prilejuit tenismanilor arădeni Rafaela Don și Marius Copil, obținerea unor bune rezultate. Rafaela Don a ocupat locul 3, iar Marius Copil prima poziție, ambii la categoria 11-12 ani. În ierarhiile naționale ei se situează pe locurile 15, respectiv 14. De menționat și faptul că sportivii se clasaseră pe pozițiile 4 respectiv 2, la 8-10 ani, fiind elemente de perspectivă ale tenisului de câmp arădean.

Rafaela Don va participa în perioada 28 octombrie-3 noiembrie, la turneul „Open Benjamins Gradignan Gironde” organizat în Franța. Legitimată la CSȘ UTA, Rafaela este pregătită de antrenorul Zoltan Takacs. Ea va fi inclusă în delegația României, condusă de Adrian Ionescu. În vederea participării la competiție, jucătoarea a fost susținută de Consiliul Județean, Liceul „Dimitrie Țichindeal”, Tehnodomus, Archimina și Archimprest.

De cealaltă parte, Marius (CSȘ UTA, antrenor Ionel Crișan) a fost premiat pentru performanță tocmai de ziua sa de naștere, cu diplomă, cupă și 500.000 lei. În finală, învinsul s-a numit Andrei Dărăban (Oradea), de care a trecut cu 6-4, 6-1. Tenismanul s-a antrenat pe perioada verii în Germania, la Augsburg, cu arădeanul Dietmar Weiss, plecat peste hotare în anii '80. Marius Copil urmează să se prezinte la un concurs în Germania, locul 14 ocupat în ierarhia națională datorându-se participării la puține întreceri interne.

A. F.

Cupa Trandafirul la mini-fotbal

„ADEVĂRUL” s-a calificat în finală

În opinia tuturor, echipa ziarului „Adevărul” a constituit surpriza plăcută a celei de-a VII-a ediții a Cupei Trandafirul, la mini-fotbal, turneu tradițional organizat de Partidul Democrat, filiala Arad. Băieții de la „Adevărul” au câștigat grupa, din care au făcut parte, au trecut peste sferturi și semifinale și au ajuns în marea finală, performanță extraordinară. Dar, să vedem cum s-a ajuns aici...

Sferturi

● **Adevărul - Sport Arad 5-4** ● Ceala - Astral 4-8 ● PD Arad - Finanțe 5-7 ● Fair-play - Vama Turnu 5-4

Semifinale

ADEVĂRUL - Astral 9-8 (5-5), după 7 m.

Dramatică a fost confruntarea dintre cele două echipe, adversarii noștri având două goluri avans, cu trei minute înainte de final. „Adevărul” a avut o revenire formidabilă, ducând jocul la „loteria” loviturilor de departajare, acolo, unde, portarul Adrian Trutiu a făcut adevărate minuni.

La pauză scorul a fost 3-3, la final, 5-5, iar după executarea loviturilor de la 7 m, 9-8 pentru noi, cei care vom juca marea finală. Au marcat pentru „Adevărul”: Dănilă - 2, Toduța, Tanasă, Mnerie (în timpul regulamentar) și Tanasă, Dănilă, Mnerie, Scridon (la 7 m). Felicitări și multă baftă în finală celor șapte de la „Adevărul”: **Adrian Trutiu-Călin Mnerie, Daniel Scridon, Lucian Dănilă, Ovidiu Tanasă, Dacian Toduța și Radu Muntean.**

În cealaltă semifinală: Fair-play-Finanțe 2-1.

Foarte bun arbitrajul prestat de Petru Maghiar, în ciuda protestelor celor de la Astral, care au dat dovadă că nu știu să piardă cu demnitate.

Sâmbătă, la „Polivalentă” sunt programate jocurile finale, după următorul program.

ora 12,00, finala mică: Finanțe-Astral

ora 13,00, finala mare: Adevărul-Fair-play

ora 14,00, festivitatea de premiere

TRANDAFIRUL GALBEN

CAMPIONATUL JUDEȚEAN „PROMOȚIE”

SERIA A

Rezultatele etapei a IX-a: Semlac-Mândruloc 2-2; Cruceni-Căpâlnaș 13-2; Mănăștur-Mailat 5-0; Munar-Miniș 1-3; Fântânele-Secusigiu 3-1; V. Săvârșin-Ususău 0-1 (meci întrerupt în minutul 21, „centralul” Mogoș fiind lovit cu bestialitate de portarul echipei gazdă). Zădăreni a stat.

CLASAMENT

1. Zădăreni	8	6	1	1	33-6	19	(+4)
2. Mailat	8	6	1	1	31-10	19	(+10)
3. Mândruloc	9	5	3	1	16-8	18	(+3)
4. Mănăștur	8	5	2	1	26-13	17	(+5)
5. Ususău	7	4	1	2	29-16	13	(+1)
6. Săvârșin	8	4	1	3	21-10	13	(+1)
7. Cruceni	8	4	0	4	25-25	12	(0)
8. Munar	8	2	1	5	14-17	7	(-2)
9. Miniș	8	2	1	5	16-25	7	(-5)
10. Secusigiu	8	2	1	5	12-22	7	(-2)
11. Fântânele	8	2	1	5	14-26	7	(-5)
12. Semlac	9	1	3	5	15-35	6	(-6)
13. Căpâlnaș	9	2	0	7	16-55	6	(-9)

• Victoria Frumușeni a fost exclusă din campionat.

SERIA B

Rezultatele etapei a IX-a: Chier-Drauț 8-1; Nădab-Horia 2-1; Zărand-Olari 2-3; Agrișul Mare-Nadăș 4-2; Chereluș-Dud 1-2; Protguard-Seleuș 3-4.

CLASAMENT

1. Dud	9	8	1	0	28-6	25	(+13)
2. Olari	9	7	0	2	25-10	21	(+6)
3. Horia	9	6	1	2	26-12	19	(+4)
4. Seleuș	9	6	0	3	27-16	18	(+6)
5. Agrișul Mare	9	5	1	3	28-18	16	(+4)
6. Nadăș	8	4	0	4	23-20	12	(0)
7. Nădab	9	3	1	5	20-27	10	(-5)
8. Zărand	9	3	0	6	21-21	9	(-3)
9. Chier	9	3	0	6	27-42	9	(-6)
10. Chereluș	9	2	1	6	17-21	7	(-8)
11. Protguard	9	2	1	6	12-28	7	(-5)
12. Drauț	8	1	0	7	6-39	3	(-9)

SERIA C

Rezultatele etapei a IX-a: Cruceni-Bârsa 7-0; Șomoșcheș-Luca Teuz-Gurba 3-5; Buteni-Vârfurile 3-0 (f. j.).

CLASAMENT

1. Lunca Teuz	7	6	0	1	29-13	18	(+9)
2. Buteni	7	5	0	2	21-15	15	(+6)
3. Cermei	6	3	0	3	20-10	9	(0)
4. Șomoșcheș	7	2	1	4	14-22	7	(-5)
5. Bârsa	7	2	1	4	10-25	7	(-2)
6. Vârfurile	6	1	0	5	8-17	3	(-6)

• Universitatea Sebiș și Explormin Hălmagiu au fost excluse din campionat.

S.C. „AMET" S.A.

prin magazinul Metalul
str. Crișan nr. 2-4 telefon 255895

Comercializează

- televizoare Nei, Sony, Saba
- combine audio cu CD, radiocasetofoane Sony, Philips
- frigidere, congelatoare, combine și lăzi frigorifice Arctic, Zanussi, Indesit, Whirpool
- aparate electrocasnice - Braun
- corpuri de iluminat
- mașini de spălat Whirpool, Iberna, Zanussi, Ocean. Diamant, Ariston, Tehonton

- aspiratoare
- aragaze Zanussi, Metalica, Hyundai, Glem Gass, Tehnton
- sobe de încălzit și gătit
- Cazane de baie cu una și cu două surse de încălzire
- boilere electrice și pe gaz
- hidrofoare
- articole de uz casnic și gospodăresc

produse de calitate
la preturi accesibile!

[2204784]

Important! Sistem AVANTAJOS de vânzare în rate **36 rate cu avans 0**

Asigurăm transport gratuit pe raza municipiului Arad

Societate comercială

angajează: Lucrători comerciali

pentru **Minimarket Select**
din cadrul benzinăriei Shell

Cerințe: ▼ seriozitate ▼ disciplină
▼ disponibilități la program prelungit

Oferim: ◆ salariu atractiv
◆ condiții de lucru în mediu deosebit

Tel: 274140; fax 270077

(9395911)

COMOD RAPID EFICIENT REGAL

Sunați la **285.555!**
Taxi **REGAL**

Oferă la sfârșit de lună
clientului cu cele mai multe comenzi

200.000 lei - Premiu

Câștigătorul va fi anunțat în ziarul „Adevărul" din ultima zi a lunii. (c. b.)

Primăria orașului Nădlac

Organizează concurs pentru ocuparea următoarelor posturi vacante:

■ **Inspector de specialitate** la impozite și taxe din cadrul aparatului propriu al primăriei

Condiții de înscriere: ◆ studii superioare economice, cunoștințe PC, stagiul militar satisfăcut, domiciliul stabil în Nădlac

Concursul va avea loc în data de **22.XI.2001, ora 10,00**, la sediul primăriei. În cazul neocupării postului, concursul se va repeta în zilele de joi, din două în două săptămâni, la aceeași oră.

■ **Auditor**

Condiții de înscriere: ◆ studii superioare economice ◆ vechime în contabilitate bugetară minimă 3 ani

Concursul va avea loc în data de **23.XI.2001, ora 10,00**, la sediul primăriei. În cazul neocupării postului, concursul se va repeta în zilele de vineri, din două în două săptămâni, la aceeași oră.

■ **Referent** la Casa de cultură a orașului Nădlac

Condiții de înscriere: ◆ studii superioare sau studii medii ◆ stagiul militar satisfăcut, domiciliul stabil în orașul Nădlac

Concursul va avea loc în data de **16.XI.2001, ora 10,00**, la sediul Primăriei orașului Nădlac.

În cazul neocupării postului, concursul se va repeta în zilele de miercuri din două în două săptămâni, la aceeași oră.

Cererile se depun la Primăria orașului Nădlac, până în preziua concursului.

Informații suplimentare se pot obține la Primăria Nădlac sau la telefon: 057.474.325.

(5927531)

Doriți să aveți o siguranță împotriva incendiilor corespunzătoare?
Doriți să aveți liniște 5 ani?

Apelați la „ANTIPYR®"
lider în domeniul p.s.i.

LA NOI

◆ **SE VERIFICĂ** și încarcă stingătoare de toate tipurile; garanție: 1-5 ani; ◆ **SE GĂSESC stingătoare** cu valabilitate 5 ani; ◆ **SE VINDE furtun p.s.i.** din import și alte accesorii; ◆ **GĂSIȚI FIȘE** pentru instruirea personalului angajat, afișe p.s.i.; ◆ **GĂSIȚI hidranți** interiori și exteriori, instalații de stingere complete; ◆ **GĂSIȚI echipament de protecție** pe linie p.s.i.; ◆ **SE ÎNTOCMESC** documentații pentru avizare și autorizare p.s.i.; ◆ **SE EXECUTĂ** instruirea personalului pe locul de muncă și alte servicii

Tot al 10-lea stingător încărcat gratuit!!!

Transportul este gratuit!!!

Importante reduceri pentru clienții cu contract!!!

SUNAȚI LA 057/280.908!

Adresa noastră este Arad, str. Gh. Doja, nr. 136. c.b.

GEALAN

SISTEMUL GERMAN
DE PROFILE PVC CU GEAM TERMOPAN
produce și montează ferestre și uși din PVC

ÎN ARAD PRIN

MOBILĂ ȘI BINALE MB

Arad, Tel./Fax: 281185, 281515

Mai bun nu există,
Mai ieftin nu se poate !

(C.A.)

Cunoscuta prezicătoare și tămăduitoare

Aurelia Ardeleanca

Apreciată de lumea întreagă pentru calitatea, seriozitatea și experiența ei, este în Arad, la solicitarea oamenilor care o cunosc de mai mult timp și cărora le-a făcut numai bine. Fiind desemnată tămăduitoarea mileniului, are un har deosebit lăsat de Dumnezeu, lucrând cu magie albă, rugăciuni și descântece.

Are o mare putere de vindecare de la prima ședință.

Dezleagă farmece și blesteme, dezleagă cununii, ajută în afaceri, lecuiește beția și gelozia, tratează și vindecă boli de piele, face talismane de noroc. Toate acestea numai prin harul ei sfânt lăsat de Dumnezeu.

• Sunt Peter, din Ungaria. Mii de mulțumiri doamnei Aurelia care m-a ajutat ca firma mea să devină cea mai prosperă din oraș.

• Sandu din Medias aduce numai cuvinte de laudă doamnei Aurelia, deoarece până a mers la această doamnă, nu a crezut niciodată în puteri paranormale. "Simpla curiozitate m-a îndemnat, iar totul s-a dovedit a fi mai presus decât medicina generală. După o ședință mi-a scăzut argintul viu din corp, ceea ce nici un doctor nu a reușit să facă". Apelați cu sufletul curat la această doamnă. Vă scapă de orice suferință. Telefon ***093924535.***

• Vă mulțumesc doamnă Aurelia că m-ați ajutat într-un moment foarte dificil al vieții mele. Mă numesc Alin, am 34 de ani și sunt din Oradea. Nu știu ce s-a întâmplat cu mine, dar parcă înnebunisem. Cheltuisem toate economiile care le aveam, am început să beau, să duc o viață anormală. Nu era lucru curat, parcă nu eram eu. După trei ședințe la d-na Aurelia am redevenit aceeași persoană echilibrată psihic care eram cu adevărat. Îi sunt recunoscător. Telefon: ***093924535.***

• Mă numesc Carol din Oradea. Timp de 6 ani viața mea a fost un adevărat un blestem, am avut epilepsie, am fost la doctori, la preoți și la mânăstiri, dar nici un rezultat, până când preoții mi-au spus că sunt farmece făcute pe viața mea. Atunci mi-am pierdut speranța. Într-o sâmbătă dimineața a venit la mine un prieten și mi-a adus un ziar în care am citit despre doamna Aurelia că vindecă și epilepsia. Atunci mi-am luat inima în dinți și m-am dus la ea. A reușit să mă vindece definitiv. Mii de mulțumiri doamnei Aurelia pentru binele care mi l-a făcut. Sunați la telefon ***093924535.***

• Sunt Sebastian din Satu Mare. Nu mă pricep la vorbe mari, dar pot privi ani de suferință prin care am trecut până ce am ajuns la d-na Aurelia care prin harul ei deosebit, mi-a alungat blestemele din casă și sunt fericit cu întreaga familie. Aș fi bucuros să pot fi și eu de folos cu ceva, dar nu pot decât să vă mulțumesc în numele întregii familii.

Pe d-na Aurelia Ardeleanca o puteți găsi la telefon ***093.924.535.***

MATRIMONIALE

Tânără, 21, blondă, te aștept la mine acasă pentru clipe de neuitat. Telefon 090 766 617, cod BIANCA. (27915).

Bărbat, 50 ani, doresc cunoștință cu doamnă 40-50 ani, Vărădia de Mureș, sat N. Bălcescu nr. 141. (28015)

VÂNZĂRI APARTAMENTE O CAMERĂ

Vând apartament o cameră, central, parter, recent renovat, îmbunătățit, preț 10.500 DM. Telefon 246363, 094 850 648. (26957)

Vând garsonieră, confort III, zona Fortuna. Informații la telefon 462730. (26890)

Vând garsonieră, confort I, cu toate îmbunătățirile, bloc contorizat și în locuință, balcon închis, parchet, 8.500 DM, negociabil. Telefon 251416. (27946)

VÂNZĂRI APARTAMENTE DOUĂ CAMERE

Vând apartament 2 camere, zona Romanilor, et. 4/4, îmbunătățiri. Telefon 462495. (22708)

Vând (închiriez pentru firme) apartament 2 camere ultracentral. Telefon 259090 - seara; 092.349.092. (27033)

Vând apartament 2 camere, Piața Spitalului, et. III. Telefon 237037, după ora 18. (27077)

Vând apartament 2 camere îmbunătățit, bloc X40, etaj 4, Vlaicu, 10.500 DM negociabil. Telefon 095.405.931. (27823)

Vând apartament 2 camere, la casă, Aradul Nou (Adam Guttenbrunn), 8.500 DM. Telefon 228853. (27842)

Vând apartament 2 camere, la casă, garaj, pivniță, deosebit, Iuliu Maniu (Podgoria), 15.500 DM. Telefon 228853. (27842)

Vând apartament la casă, Pîrneava, 2 camere, bucătărie, baie cu gaz. Telefon 057-210362. (27929)

Vând 2 camere, Micălaca 105, et. IV. Telefon 092.606.527. (27886)

Vând 2 camere, 300, et. III, total renovat, îmbunătățiri, 21.000 DM. Telefon 253364. (27871)

Vând apartament 2 camere, decomandat, Micălaca 700, garaj, 14.500 DM. Telefon 092.590.178. (27965)

Vând apartament 2 camere, et. I, Vlaicu. Telefon 092.899.099. (27939)

Vând apartament 2 camere, decomandate, 13.900 DM, negociabil. Telefon 094.126.125, ziua. (28019)

Vând apartament 2 camere, etaj II, zona 300, faianță, gresie, tapet, totul nou, geam la camere + balcon termopan, garaj, preț 13.000 $. Telefon 092.734.309. (28074)

Vând apartament 2 camere etaj I, semidecomandat, multiple îmbunătățiri, Micălaca, Piața Soarelui. Telefon 093.376.213; 267167 - seara.

VÂNZĂRI APARTAMENTE TREI CAMERE

Vând apartament 3 camere, decomandat, cf. I, îmbunătățit, et. I, bl. A9 Fortuna, cu garaj, 12.000 USD. Telefon 095 390 354. (26780)

Vând apartament 3 camere ultracentral, toate dependințele, etaj 3, preț avantajos. Telefon 255621 sau 424351. (27729)

Vând apartament 3 camere, 18.000 DM, Micălaca. Telefon 279081. (27063)

Vând apartament 3 camere, cartier Alfa, îmbunătățit, bl. 46, sc. C, et. IV, ap. 16, preț 19.500 DM. Telefon 258304 sau 093 256 354. (27893)

Vând apartament central, 3 camere, 200 mp (sau schimb cu apartament 3 camere cu diferență). Telefon 253132, 094 578 744. (27024)

Vând 3 camere, zona 300, et. I, garaj, mobilat, îmbunătățiri, 14500 USD. Telefon 270856. (27871)

Vând apartament 3 camere, semidecomandat, Vlaicu-Fortuna, 15.500 DM. Telefon 092.590.178. (27965)

Vând apartament tip Samantha 3 camere, Polivalentă, negociabil. Telefon 057-514870, 093.859.182. (27940)

Vând apartament 3 camere, Vlaicu, contorizat, faianță, gresie, lambriuri, balcon închis, et. 4/10. Informații telefon 348282, după ora 16. (27926)

Vând apartament 3 camere, decomandate, et. I, 95 mp, str. 6 Vînători, 14.900 DM. Telefon 279718, 094.542.931. (27979)

Vând apartament 3 camere, confort I, decomandat, contorizat, poziție foarte bună, bl. A7, sc. B, Fortuna, 19.500 DM, negociabil. Telefon 247141, 264218. (28028)

Vând apartament 3 camere, Alfa, etaj 3, 16.000 DM fix, urgent. Telefon 094.981.453. (28103)

VÂNZĂRI APARTAMENTE PATRU-CINCI CAMERE

Vând apartament 4 camere decomandat, etaj II, zona UTA. Telefon 474042, 093.665.313. (27010)

Vând apartament ultracentral, 5 camere, cu dependințe, termoficat, recent renovat. Telefon 094 507 211, 092 766 260. (27807)

VÂNZĂRI CASE

Vând casă Iratoș sau schimb cu bloc + diferență. Telefon 279198. (26915)

Vând casă cu grădină, localitatea Macea. Informații telefon 536360. (26973)

Vând casă, grădină mare, localitatea Pecica nr. 1335. Telefon 469410. (27690)

Vând (schimb cu apartament în Arad) casă mare, cu anexe, grădină suprafață 6.000 mp, comuna Pilu. Telefon 246275, 272015, 094.544.213. (27706)

Vând casă 3 camere, apă, gaz, grădină mare, în Bujac, loc bun, str. Septimiu nr. 27. Telefon 260011 sau 091 825 877. (27026)

Vând casă în Ghioroc, preț negociabil. Telefon 095 656 492. (27832)

Vând casă (vilă), 8 camere, Grădiște, 125.000 DM. Telefon 092.606.527. (27886)

Vând casă cu grădină, preț negociabil. Informații comuna Secusigiu nr. 269. (27948)

Vând casă 4 camere, tot confortul, în Livada. Telefon 092.465.091; 381301, după ora 19. (27961)

Vând casă Aradul Nou, str. Coloniștilor nr. 88. Telefon 286225. (27977)

Ocazie! Vând casă 6 camere, localitatea Moroda, 5200 DM, negociabil. Telefon 094.254.073. (27999)

Vând casă, str. Clopoțeilor nr. 18, 3 camere, baie, anexă, grădină 500 mp, 17.000 DM, negociabil. Telefon 092.447.233. (28052)

Vând casă 3 camere, în Zădăreni nr. 549, preț 15.000 DM, negociabil. Informații la adresă. (28055)

Promoția PLUS !

Ofertă limitată !

405 USD*

Monitor digital 15"
1024*768 dpi

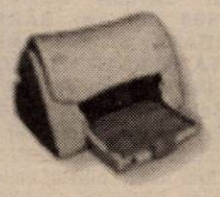

Imprimantă color A4, 3,5ppm alb-negru, compatibilă Dos&Win

= 435 USD*

Placă de bază SIS 730
AMD K7 Duron 750MHz
RAM 128MB SDRAM133
HDD 20 Gb
FDD 3,5" 1.44MB
Video 3D 64MB max(shared)
CD-ROM 52x

Sunet 3D stereo
Modem 56000bps
Placă rețea100Mbps
Boxe
Tastatură
Mouse+pad

Pentru achiziții de 850 USD* se poate beneficia de un sistem **LEASING**

Software

Windows Me
Windows 98
Windows 2000
Office 2000 What productivity means today
BE SURE It's Legal

*Prețurile nu includ TVA

ELECTRONIC SHOP

Arad: P-ța UTA, bl. U1-2, tel/fax: 057 / 271123; 271642; 289642
Timișoara: Str. Lucian Blaga nr. 3 tel/fax: 056 / 196684; 196845

Vând casă (Sîmbăteni) 4 camere, anexe, grădină. Telefon 057-260669, după ora 16. (28054)

Ocazie! Vând casă cu grădină mare, dependințe, locuibilă, condiții bune, 19.000 DM. Sat Horia, nr. 594. (28075)

VÂNZĂRI SPAȚII

Vând avantajos spațiu comercial și/ sau producție. Informații telefon 092 574 095. (27859)

Vând gheretă Piața Pîncota și Ineu. Telefon 237566, 095.117.245. (27968)

Vând urgent spațiu comercial 58 mp, 3 camere, antreu, grup sanitar, zona Podgoria, bun pentru firmă, birouri, depozit, cabinet, locuință. Telefon 233821. (28017)

Vând spațiu comercial ultracentral în Chișineu Criș. Telefon 090.466.328 sau 095.281.577. (8441852)

Vând convenabil, gheretă zona 300, vad comercial bun. Telefon 094.645.921. (28048)

Vând gheretă, lambriuri pentru comert, 9mp/1000 DM, negociabil. Telefon 287007, 094.232.068. (28057)

Vând bar localitatea Felnac. Informații telefon 411290. (28087)

VÂNZĂRI TERENURI

Vând teren intravilan 500 mp, Micălaca, ieftin. Telefon 094.606.564. (27754)

Vând teren intravilan, Telefon 256000, 094.928.511. (28078)

Vând 3 ha teren intravilan, centura orașului, 6 Vînători. Telefon 094.615.247. (27634)

Vând teren ideal pentru construcție vilă, Malul Mureșului, apă, canal, gaz, telefon, 32.000 DM. Telefon 094.566.825.

Vând teren ideal pentru construcție magazin, apă, canal, gaz, curent, str. Scolii nr. 22. Telefon 094.209.505. (27913)

Vând loc casă, Sînleani, principală nr. 271. Telefon 222570. (27865)

Vând grădină intravilan, loc de casă 900 sau 1800 mp, în Șoimoș-Lipova. Informații telefon 561669. (9395518)

Vând sau închiriez 3,5 ha pământ arabil în comuna Pilu. Informații telefon 057-230661, seara. (27924)

VÂNZĂRI AUTO

Vând AUDI 80, 1990, înmatriculat persoană fizică. Telefon 092 303 709.

Vând Dacia 1310, an 1990. Informații telefon 093.350.436 sau 381746.

Vând Dacia 1310 TLX, 1985, 1.600 DM . Telefon 093 645 296. (27884)

Vând urgent ANVELOPE import GERMANIA, noi și second hand, prețuri avantajoase. Lipova, telefon 563027; 094.626.392. (25099)

Vând MOTOARE DIESEL (Turbo) EUROPENE, garanție, act vamal, cutie viteze (5), accesorii. Telefon 093.570.094. (25535)

Vând camionetă Mercedes 608 capacitate 3,5 tone. Telefon 057 - 531602. (8440027)

Vând Ford Mondeo, 1,8 TD, 1995, 125.000 km și Opel Vectra 1.8 benzină, 1993, 121.000 km. Telefon 094 256 252. (27845)

Vând Renault 25, an 1988, 2.150 cmc, injecție, geamuri electrice, închidere centralizată, 5.200 DM. Telefon 090 831 771. (127848)

Vând Dacia 1310, an 1986, în stare bună, preț 1.600 DM. telefon 092 986 176, 274914 seara, marți, miercuri. (27861)

Vând Renault Laguna, benzină, an 1997, înmatriculat. Telefon 229939, 251454. (27908)

Vând Opel Kadett Diesel, an 1988, Combi, 2 uși. Telefon 562427. (9395517)

Vând combină pentru știuleți, pe 2 rânduri. Telefon 562427. (9395517)

Vând Opel Astra '96 TD, impecabil, 11.900 DM; Ford Mondeo '94, 9.600 DM, înmatriculate recent. Telefon 263993, 093 029 946. (27881)

Vând Dacia 1310, an 91, cu taxele la zi, 1.400 DM sau schimb. Telefon 094 880 830. (27891)

Vând Fiat Croma Diesel. Telefon 093 765 726, 092 899 099. (27901)

Vând autocamion MAN, 20t, 1986, cu remorcă 3 axe. Telefon 094 621 388. (26522)

Vând autotractor Iveco 19360, 1989, motor nou și semiremorcă Vibertti 20 t, 1990. Telefon 094 568 885. (26521)

Vând Ford Sierra an 1992, cu motor defect, 2.000 DM fără talon; vând motor Mercedes, 1000 DM. Telefon 469899, Pecica. (27672)

Vând BMW Alpina 150-198, 300 CP, opțiuni, Full, 44.000 DM. Telefon 0049 - 01795965195. E-mail: eduard 1978 @ uni.de sau 057 - 278968. (26505)

Vând Fiat Fiorino pentru transport marfă (papuc), preț 4.400 DM. Telefon 289253. (27831)

Vând sau schimb cu tractor de 45, Audi 100. Telefon 461624. (27847)

Vând Dacia break, pe injecție, an 27 noiembrie 2000, 5700 DM, negociabil. Telefon 094.209.505. (27913)

Vând Saviem 6,5 tone, basculabil, numere noi, CIV, servodirecție + 2 motoare și alte piese, preț 45.milioane lei. Telefon 094.764.539. (27899)

Vând Mercedes MB, 100 Diesel, înmatriculat, an 1992, preț 7800 DM. Telefon 094.546.732. (7931608)

Vând Opel Vectra, 1996; Citroen ZX, 1994. Telefon 094.286.453. (27934)

Vând urgent Dacia veche în stare perfectă de funcționare+CIV. Telefon 093.859.182 sau 212437. (27936)

Vând Ford Transit, 1990, 12 locuri. Telefon 092.899.099. (27939)

Vând Ford Mondeo T.D. motor 1,8. Telefon 095. 543.987. (27978)

Vând Renault 18, persoană fizică, în stare foarte bună. Telefon 214413, după ora 16,30. (27978)

Vând Renault 21 Nevada, 1991, injecție, înscrisă 1999, 6800 DM. Telefon 279651, după ora 17. (27982)

Vând Dacia 1310, 1999, stare impecabilă, 4850 DM, negociabil. Telefon 093.512.516. (27996)

Vând Dacia 1310, stare foarte bună, 1500 DM. Telefon 093.440.845, 532241, seara. (28010)

Vând Dacia 1310, break, 1991 sau schimb. Telefon 094.126.125, ziua. (28019)

Vând Dacia 1310, an 1982, numere noi, 1300 DM. Telefon 091.235.249. (28040)

Vând Dacia 1310, an 1988, preț 2200 DM, negociabil. Telefon 057-259034 sau 094.558.959. (27870)

Vând Renault Laguna 2,2 Diesel, an 1996, climatronic, ABS, airbag, cass. full, 16.900 DM, negociabil. Telefon 094.232.068, 287007. (28057)

Vând automacara Roman UMT 12,5 tone, R.K. verificare tehnică 2003, ISCIR 2003. Telefon 092.344.743. (28056)

Vând Renault Espace an 2000 Turbo Diesel, înmatriculat. Telefon 094.606.564. (28082)

Vând Dacia 1310 TLX, an 1987, 1.300 DM. Telefon 057 - 279100 după ora 18. (28060)

Vând (schimb cu tractor 650) autoturism Alfa Romeo TD, cu îmbunătățiri. Telefon 094.596.105. (28067)

Vând Renault 20 Diesel înmatriculat persoană fizică, an '82, stare foarte bună, 2.800 DM negociabil. Telefon 095.850.022. (28079)

Vând combină știuleți pe două rânduri. Telefon 562427. (9395517)

VÂNZĂRI ELECTRO

Vând laptop Toshiba P.III, DVD, fax, preț fix 1850 DM sau alte configurații. Telefon 092.281.515. (27953)

Vând avantajos frigidere, televizoare, mașini de spălat aproape noi, ofer garanții. Lipova, telefon 563027; 094.626.392. (25099)

Vând MAȘINĂ de SPĂLAT AUTOMATĂ, import Germania, cu garanție; prețuri avantajoase! Telefon 259339; 094.706.321. (25099)

Vând foarte ieftin și bun FRIGIDERE, CONGELATOARE, LADĂ FRIGORIFICĂ, COMBINĂ FRIGORIFICĂ, VITRINĂ FRIGORIFICĂ, ofer garanție. Telefon 259339, 094.706.321. (25099)

Vând TELEVIZOARE COLOR import GERMANIA, modele noi, prețuri mici. Oferim GARANȚIE. Telefon 259339; 094.706.321. (25099)

(Continuare în pagina 14)

(Urmare din pagina 13)

Vând CASE MARCAT FISCALE și CÂNTARE ELECTRONICE, omologate. Telefon 282829; 272727. (f. 2204977)

Vând TV color 100 DM; mașină spălat automată; congelatoare. Telefon 275681. (26393)

Vând COMBINE FRIGORIFICE; TV COLOR, mașină automată spălat; garanție. Telefon 278500. (26393)

Vând case marcat fiscale, antene satelit complete, telecomenzi, camere video. Telefon 284900. (27664)

Vând MAȘINĂ SPĂLAT AUTOMATĂ; TV COLOR; COMBINE FRIGORIFICE; garanție. Telefon 259001. (26393)

Vând TV color, mașină spălat automate, combine frigorifice; garanție. Telefon 284000. (26393)

Vând VIDEO, 50 DM. Telefon 275681. (26393)

Vând televizoare color moderne, la cele mai mici prețuri, cu garanție 6 luni. Telefon 057 - 287404. (26751)

Vând mașini spălat automare, combine frigorifice, televizoare color diferite modele, garanție. Telefon 251392. (27037)

Vând televizoare color diferite diagonale, stereo, teletext, telecomandă. Telefon 264004. (27036)

Vindem computer P-III, 733 MHz, 128 RAM, 20GD complet, nou. Telefon 280260. (27806)

Vindem TELEVIZOARE COLOR LG, noi. Telefon 280260. (27806)

Vindem computer P.I, complet, 180 DM. Telefon 280260. (27806)

Vindem computer PENTIUM I la 100-133-166-200 MHz. Telefon 280260. (27806)

Vând imprimante profesionale H.P. laser jet. Telefon 280260. (27806)

Vând modem extern Fujitsu 56K V90, nou. Telefon 280260. (27806)

Vând casă de marcat nouă, fiscalizabilă. Nădlac, telefon 057-474950 sau 094 560 965. (5927528)

Vând Tv color, combine muzicale, aspiratoare, congelatoare, combine și lăzi frig + mașini automate. Telefon 274600, 092.422.764, orele 9-19. (28014)

Vând telefon Motorola, Milenium, nou, 400 DM. Telefon 095.611.293. (28069)

VÂNZĂRI DIVERSE

Vând ușă dublă din brad. Telefon 273315, după ora 16. (27856)

Vând ȚIGLĂ fabricație Sighișoara, 7.300 lei/bucata, BLOC CERAMIC 290/240/150, 10.000 lei/bucata, TERASIT, MOZAIC, PRAF MARMORĂ 1.000 lei/kg, OȚEL BETON diametrul 8-10, 9.500 lei/kg. Telefon 531498, 093.129.182. (26754)

Vând termotekă Bereta cu coș și turbo. Telefon 094.249.933. (27048)

Vând ROLETE plastic, import, rolete LEMNE de TEI, jaluzele. Telefon 059-478.503, 093.594.415. (27623)

Vând PLASĂ GARD zincată, 19.000 lei/kg, toate dimensiunile; COTURI și BURLANE FUM 25.000 lei/buc; CUIE, 14.000 lei/ kg; PLASĂ RABITZ 40.000 lei/ kg; TABLĂ ZINCATĂ 0,4 mm, 170.000 lei/ buc; TABLĂ DECAPATĂ 0,4...2 mm; SÂRMĂ NEAGRĂ 16.500 lei/ kg; SÂRMĂ ZINCATĂ, SÂRMĂ GHIMPATĂ, ELECTROZI SUDURĂ-DUCTIL, str. Vrabiei nr. 4. Telefon 289997, 094 289 997, 091.474.980. (25518)

Vând rolete plastic import; uși și geamuri, jaluzele (obloane). Telefon 095.380.320. (26767)

Vând oțel beton diametru 6-20 mm, preț 8.000 lei/kg și bocanci protecție din piele. Telefon 093.170.158, 057-319039. (26344)

Vând NISIP, BALAST, la domiciliul clientului. Telefon 279063. (26918)

Vând parchet de fag. Telefon 094.557.847, 261410. (27625)

Vând cărămidă manuală, 1300 lei/bucata. Telefon 093.058.259. (26468)

Vând BOLȚARI, zgură, beton, PAVELE, BORDURI. Telefon 095.634.885; 092.621.600, 216877. (25942)

Vând BETON, MORTAR, ȘAPE. Asigur transportul. Telefon 094.855.838. (26967)

Vând sămânță de grâu Kiskun Linda C1 Serina bază, foarte bun pentru panificație. Telefon 511047, 092.301.782. (7931748)

Vând pat dormitor, chiuvetă inox, tapet. Telefon 259090 - seara; 092.349.092. (27033)

Vând COLȚARE, CANAPELE, DORMITOARE, cherestea stejar, tei. Telefon 094.507.339; 275551. (27050)

Ofer spre vânzare, închiriere și exploatare în participațiune, APARATE de CAFEA CASNICE și PROFESIONALE. Telefon 094.183.391. (27624)

Vând cățel brac german păr sârmos. Telefon 092.725.912. (27627)

Vând ROLETE plastic, import, între 190.000-250.000 lei/mp; ROLETE LEMN tei 500.000 lei/mp; OBLOANE mobile lemn 700.000 lei/mp. Telefon 090.481.236. (24915)

Vând LEMNE DE FOC, NISIP și BALAST, la domiciliu. Telefon 214428. (27801)

Vând LEMNE FOC, NISIP, BALAST, la domiciliu. Telefon 214010. (27818)

Vând BCA, blocuri ceramice, ȚIGLĂ 10 modele, UȘI, FERESTRE, PAL, placaj, PFL, bitum, carton asfaltat, cărămidă, teracote, plăci azbociment, dușumele și lambriuri, etc; str. Pădurii, nr. 69. Telefon 211272. (27859)

Vând tărâțe, orice cantitate și transport. Telefon 094.824.637. (27828)

Vând LEMNE FOC, NISIP, BALAST, la domiciliu. Telefon 245248. (27820)

Vând vitrine frigorifice, congelatoare, climatizări auto și interioare; garanție, preț, calitate și transport. Telefon 092.556.562; 057 - 284857. (27834)

Vând elemenți calorifer, chiuvetă, baterie duș. Telefon 289994. (26923)

Vând struguri Mustoasă pentru vin, preț negociabil. Informații telefon 057-467284. (8440029)

Vând o bibliotecă 1.500.000 lei, o canapea extensibilă 3.000.000 lei, 2 fotolii și o măsuță 800.000 lei, masă TV 800.000 lei. Telefon 254496. (27885)

Vând făină tip BL 55, 5.000 lei/ kg, în cantități mari. Telefon 462342. (Ag. Sântana).

Vând banzic, mașină de rașchetat cu aspirator. Telefon 095 825 455, 381768. (27912)

Vând geci piele damă, deosebite, Germania, 450 DM. Telefon 092.504.378. (26955)

Vând cămăși damă, Germania, 100 DM. Telefon 092.504.378. (26955)

Vând garaj metalic. Telefon 094 568 885. (26522)

Vând mașină de spălat, congelator, presă de struguri, lăzi pentru albine, butoaie pentru varză. Telefon 247651. (28877)

Vând LEMNE FOC, NISIP, BALAST, la domiciliu. Telefon 210771. (27821)

Vând LEMNE FOC, NISIP, BALAST, la domiciliu. Telefon 277027. (27821)

Vând pom de lămâi cu rod, Sîmbăteni 368. Telefon 216480. (27957)

Vând centrale termice pe gaz, motorină, lemne, rumeguș. Telefon 090.848.239. (27949)

Vând termoteci noi, Italia, 36 rate, avans zero. Telefon 093.463.567. (27949)

Vând vacă Holstein, la prima fătare, preț negociabil. Informații comuna Secusigiu nr. 269. (27948)

Vând TĂRÂȚE vrac, 1600 lei/kg. Telefon 094.130.337, orele 8-15. (27944)

Vând acțiuni Astoria. Telefon 461725. (27958)

Vând șrot floarea soarelui, preț 2.500 lei/kg. Telefon 327148. (27928)

Vând PAVAJE, modele diferite, roșu și gri; BORDURI. Telefon 093.941.986. (27933)

Vând 4 uși fără tocuri și 2 geamuri, în stare foarte bună. Telefon 279651. (27982)

Vând 30 tone PORUMB ȘTIULEȚI de la domiciliu din Galșa nr. 186, preț 1500 lei/kg. Informații telefon 531629. (27902)

Vând circular gresie, nou, german, 120 DM și celular Samsung N.100, 400 DM. Telefon 286805, 091.233.998. (27993)

Vând porc gras, moară boia. Telefon 287041. (27995)

Vând NISIP și BALAS la domiciliul clientului. Telefon 257769. (28001)

Vând două garaje din tablă, unul lângă altul, situate în zona Confecții. Telefon 057-246182, 094.645.923. (28026)

Vând EUROBOLȚARI termoizolanți cu certificat de calitate 300x250x200, 7000 lei/buc, ; 1 mc-470.000 lei; 1 bolțar-7,6 cărămizi. Telefon 281491; 092.381.750. (28027)

Vând termotecă Turbo și la coș, convectoare și boilere pe gaz, țiglă demolări. Telefon 253973, 093.727.470. (26134)

Vând cuptor de încălzire centrală. Telefon 093.738.876. (28110)

Vând rolete lemn PVC, rabatabile, subansamble și accesorii. Telefon 244720. (28062)

Vând porți garaj cu telecomenzi, import SUA, noi. Telefon 092.238.837. (Ag. Sântana)

Vând mobilă nouă de bucătărie, gri, modernă, cu colțar și masă, preț 350 $. Telefon 092.734.309. (28074)

Vând termotecă la coș și Turbo și convectoare pe gaz. Telefon 277404; 093.665.790. (26174)

CUMPĂRĂRI TERENURI, IMOBILIARE

Cumpăr teren intravilan în suprafață minimă de 2.000 mp, situat pe șoseaua Arad-Oradea, sau Arad-Nădlac (cu front la șosea). Informații la telefon 092.249.490. (27964)

Cumpăr urgent apartament 1 cameră, preț rezonabil, plata pe loc. Telefon 094.764.475. (28002)

Cumpăr urgent apartament 2-3 camere, zona centru sau Micălaca 300 parter sau etaj I, ofer 18.000 - 20.000 DM. Telefon 091.777.055; 284879. (28086)

CUMPĂRĂRI AUTO

Cumpăr autovehicule pentru dezmembrări. Telefon 092.601.564. (26846)

Cumpăr Oltcit, în stare bună. Telefon 093.463.567. (27949)

CUMPĂRĂRI DIVERSE

Cumpăr vaci și tauri. Telefon 288968, 092.941.123. (25905)

Cumpăr bovină pentru sacrificat. Telefon 274744, 095.624.006, 094.294.666. (26401)

Cumpăr porci grași și vite pentru sacrificare, Arad, plata pe loc. Telefon 057-287723. (26709)

Cumpăr porumb, plata pe loc. Telefon 094 784 568. (26891)

Cumpăr porci grași peste 100 kg, localitatea Mâsca nr. 307, preț 40.000 lei/kg. Telefon 057-531497; 094.774.649. (27031)

Cumpăr capră care dă zilnic aproape 2 litri lapte. Telefon 229636. (27981)

CERERI ȘI OFERTE DE SERVICII

Angajăm BARMANĂ și FEMIE SERVICIU. Telefon 270027, 270026. (28061)

PRODMODERN angajează MAȘINISTE confecții încălțăminte; persoane pentru cusut manual mocasini - domiciliu. Telefon 211252. (27635)

Angajăm CONTABIL studii superioare, domiciliu în Arad. Relații telefon 212585. (27038)

SC STEFANO angajează AGENȚI COMERCIALI. Telefon 259241. (27060)

SC angajează PERSONAL, cunoștințe minime, venit maxim. Se asigură carte de muncă, salar 5.000.000 lei. Telefon 057 - 276817; 090.498.414. (27840)

SC SEVEN POINTS cu sediul în LIPOVA, angajăm 2 INGINERI CONSTRUCȚII CIVILE și 2 MAIȘTRI CONSTRUCȚII cu experiență în domeniu, salarii negociabile. Informații telefon 563146. (9395516)

„EUCALIPT" angajează CROITORESE pentru serie și comandă. Telefon 259714, 276007. (27971)

Restaurantul „GIO & SALVI" angajează OSPĂTARI sau OSPĂTARE. Informații telefon 214411. (27920)

MAXIM SUPERMARKET angajează VÂNZĂTOARE; GESTIONAR, cu experiență, zilnic orele 8-16. (27919)

Caut INSTALATOR pentru instalații încălzire în hale producție. Telefon 092.531.566. (27976)

INTERNAȚIONAL ELISA CONSULTING SA căutăm ASISTENȚI MEDICALI. Telefon 057-228033. (27991)

Angajăm PERSONAL pentru patiserie. Informații la BRUTĂRIA din Complex PODGORIA, sub Eurostil. (28012)

Căutăm PERSOANĂ vorbitoare limba maghiară cu experiență în ÎNGRIJIT PERSOANĂ în VÂRSTĂ. Informații telefon 287626. (28013)

Angajez VÂNZĂTOARE pentru magazin alimentar, BRUTAR, ȘOFER, MUNCITOR necalificat, Bujac, str. Petru Maior 1/8. (28016)

Primăria SÎNTANA organizează concurs în data de, 17 noiembrie 2001, ora 10, pentru ocuparea a 2 posturi MUNCITOR Uzina de Apă. Informații telefon 462117. (8438622)

Angajăm LUCRĂTOR COMERCIAL, cunoscător instalații și operator calculatoare. Relații telefon 280734. (28029)

Ofer personal angajat pentru MUNCI în GOSPODĂRIE, călcat, spălat, îngrijit copii, învalizi și bătrâni. Telefon 095.233.201. (28030)

Caut culegătoare ciuperci cu experiență pentru muncă în UNGARIA. Telefon 514252. (28033)

Angajez SPĂLĂTOR AUTO, str. Fulgerului nr. 14. Telefon 095.270.113. (28034)

Angajăm CONFECȚIONERE îmbrăcăminte, tinere pentru calificare în meseria de confecționere și CĂLCĂTORI. Acordăm bonuri de masă, str. Artileriei nr. 1 (Poarta II ARIS). Telefon 256585. (28037)

Angajez MUNCITORI necalificați, str. Pădurii nr. 63. Telefon 250984. (28043)

Căutăm FEMEIE îngrijit copil, serioasă, disponibilă ziua și noaptea (28-37 ani), SALARIU foarte bun. Telefon 095.921.728. (28047)

Angajez TÂMPLARI și LĂCĂTUȘ confecții metalice. Informații telefon 244720. (28262)

L'INTIMO DI CAMILA, str. Independenței, nr. 3 Arad, angajăm mașiniste confecționere. Asigurăm transport și bonuri de masă. Informații telefon 289244. (28063)

Firmă străină angajează PERSONAL, studii superioare - avantaj. Telefon 094.649.300. (28070)

Angajăm FRIZER. Telefon 214845.

„BIT - CLUB" angajează BARMANI - OSPĂTARI cu experiență. Telefon 092.823.710; 094.127.327. (28084)

Angajez: dulgheri, instalatori, zidari. Telefon 094.844.356, 232158. (28089)

SPEEDY PIZZA angajează BARMANĂ cu experiență. Informații telefon 221122. (28090)

PRESTĂRI SERVICII

Execut: FAIANȚĂRI, GRESIERI, TENCUIELI, instalații sanitare, zugrăvit. Telefon 261062, 090.835.420. (28011)

SILDOR PROD execută REPARAȚII FRIGORIFICE, comercializează și montează AER CONDIȚIONAT. Se acordă garanția lucrării. Transport gratuit! Telefon 057 - 270622. (c)

RENOVĂRI APARTAMENTE, ZUGRĂVELI, zidărie, gresieri, modificări interioare. Telefon 277353, 094.909.535. (27986)

Autorizat execut FAIANȚĂRI, ZUGRĂVELI, instalații sanitare, mici reparații. Telefon 258010. (27983)

Școala CARMEN ABCDE deschide curs sâmbătă 27 octombrie. Telefon 255445. (28020)

Execut montat: faianță, gresie, parchet, melaminat; ZUGRĂVELI lavabile, RIGIPS, ACOPERIȘURI, instalații încălzire. Telefon 095.314.694. (28041)

Execut LUCRĂRI de CONSTRUCȚII de tot felul. Telefon 091.838.813. (28036)

INSTALATORI experimentați MONTĂM TERMOTECI, calorifere, instalații sanitare. Telefon 237123, 092.698.868. (28053)

DIVERSE

PLUVITEC vinde MEMBRANĂ HIDROIZOLATOARE, import. EXECUT LUCRĂRI, garanțial. Telefon 092.198.040. (28094)

OFER VALUTĂ, avantajos. Informații la telefon 219560 sau 091 242 225. (27034)

PRODUCĂTOR SĂPUN achiziționează GRĂSIMI INDUSTRIALE (preferabil Ungaria). Telefon 094 642 436. (f. 2205168)

OFER AVANTAJOS VALUTĂ. Telefon 092 166 307. (25796)

Împrumuturi de la 10-40 milioane cu dobândă 14,28% și de la 50-500 milioane cu dobândă 6%, numai la SC „EURO-CASSA" SRL, Bd. Decebal nr. 2-4, camera 211. Orar 9-17. Telefon 057-284390. (26527)

Primăria SÎNTANA, organizează licitație publică în data de, 22 noiembrie 2001, ora 10, în vederea închirierii spațiului din Caporal Alexa nr. 202, pentru activitate de colectare lapte. Telefon 462117. (8438621)

SC FERONERIA SA vinde prin licitație publică mijloace fixe disponibile sau aprobate la casare. Licitația va avea loc la sediul societății din Arad, Calea 6 Vînători nr. 53, ora 9, în data de, 30.10.2001, și în fiecare zi de joi a săptămânii până la epuizarea stocului. Informații suplimentare la telefon 250225, înr. 128 și 170. (27980)

(Continuare în pagina 15)

(Urmare din pagina 14)

Anonim, prin intermediul acestui ziar, aduc mii de mulțumiri doamnei VALERIA pentru că mi-a scos argintul viu. Ea lucrează cu lucruri sfinte, dezleagă cununii, lecuiește beția, impotența, epilepsia, aduce spor și prosperitate. Sunați la telefon 094.288.220, 231892. (27984)

Sucursala CEC Arad, organizează în 2 noiembrie 2001, SELECȚIE DE OFERTE a prețurilor pentru execuția lucrărilor, LIMITARE ZGOMOT PRODUS DE INSTALAȚIA DE CONDIȚIONARE A AERULUI. Informații la telefon 250044, până la data de 26 octombrie 2001. (27992)

Dr. BRETOTEANU ECATERINA, dorește să obțină autorizație de mediu pentru cabinet medicină generală, situat în str. Dorobanților 37-39, Arad. Eventualele contestații se pot depune la Agenția de Protecția Mediului Arad. B-dul Dragalina nr. 16. (28003)

Dosar execuțional nr. 113/2000. BANKCOOP-B.G.C.P. SA Arad vinde la licitație publică în data de, 26.10.2001, ora 10, mobilă colțar, proprietatea debitoarei BUGA MINA, la domiciliul acesteia din Lipova, str. Bugariu nr. 10, bl. M3, sc. A, ap. 12, județul Arad. (28024)

Dosar execuțional nr. 127/2001, BANKCOOP-B.G.C.P. SA Arad vinde la licitație publică în data de, 26.10.2001, ora 12, mobila sufragerie, proprietatea debitoarei VANCU VALERIA, la domiciliul acesteia din Lipova, str. Lugojului nr. 1F. județul Arad. (28025)

CITAȚII

Dosar nr. 901/2001, Judecătoria Gurahonț. Pârâtul IOJA ALEXANDRU cu domiciliul necunoscut sau eventualii săi moștenitori sunt citați la această instanță pentru termenul din 30.10.2001, ora 9 în proces cu POPOVICI MARIA, pentru uzucapiune. În caz de neprezentare cauza se judecă în lipsă. (9639451)

TURISM

NOU! MARI REDUCERI DE PREȚURI!
ATLASSIB
Călătorești cu autocarele noastre moderne, în EUROPA: GERMANIA, AUSTRIA, FRANȚA, ITALIA, SUEDIA (plecări zilnice), BELGIA, OLANDA, DANEMARCA, ANGLIA, FINLANDA, NORVEGIA, SPANIA, PORTUGALIA, UNGARIA, IUGOSLAVIA.
NOU! Reduceri suplimentare pentru: elevi, studenți, pensionari și grupuri. Bd. Revoluției nr. 35, telefon 251871, 252727; Autogară, telefon 270562. O poartă deschisă spre Europa! (c. 341)

PLETL
vă oferă zilnic spre GERMANIA: PASSAU, REGENSBURG, NÜRNBERG, WÜRZBURG, ASCHAPFENBURG, FRANKFURT, GIESSEN, SIEGEN, KÖLN, DÜSSELDORF, ESSEN, DORTMUND; DEGGENDORF, LANDSHUT, MÜLDORF, AUGSBURG, HEILBRONN, STUTTGART, PFORZEIM, KARLSRUHE, HEIDELBERG, MANNHEIM. Cu plecare din KARLSRUHE: FRANȚA, SPANIA, PORTUGALIA. Firma vă oferă călătorii în autocare noi, moderne, însoțitoare de bord, o masă caldă în UNGARIA, 2 bagaje gratuite. Informații și înscrieri, la AGENȚIILE PLETL din: ARAD, telefon 057 - 252291; LIPOVA 057 - 561377; 563011; TIMIȘOARA 056 - 294299; SIBIU - 069 - 216143; BRAȘOV 068 - 475216. (c.)

ÎNCHIRIERI

Caut urgent să închiriez garsonieră sau apartament, ofer 100-200 DM. Telefon 210555. (27802)

Ofer pentru închiriere apartament (ne)mobilat. Telefon 210255. (27802)

FIRMĂ NAȚIONALĂ închiriază DEPOZIT pe termen lung, în Arad, suprafața 300-500 mp, cu rampă TIR și toate utilitățile aferente. Relații la telefon 094 579 061. (f. 2205173)

Caut colegă de cameră cu serviciu, condiții: căldură, apă, mobilată și televizor, str. Zambilelor nr. 10, Gai. (27888)

Dau în chirie apartament 2 camere, contorizat, zonă centrală, 80$. Telefon 095.535.014. (27682)

Dau în chirie casă mobilată, pentru locuit. Telefon 274388. (27886)

Închiriez apartament 5 camere, suprafață mare, central, ideal cabinete, birouri. Telefon 270856. (26871)

Ofer spre închiriere cameră mobilată, str. Brîncuși nr. 8, Șega. (26810)

Închiriez unei firme apartament 3 camere; casă tip ILLA, renovat, nemobilat, Piața Catedralei. Telefon 092.747.399. (27963)

Închiriez spații comerciale în Lipova (centru) lângă Piața Agroalimentară. Telefon 092.253.173. (27975)

Închiriez spații pentru depozitare și producție, lângă Stadionul UTA (fostă Școala de Șoferi). Telefon 092.253.173; 270540. (27975)

Închiriez apartament 5 camere, + dependințe deosebite, parte vilă 240 mp, ultracentral, renovat recent, vedere/acces stradal, îmbunătățiri, ideal firmă/reprezentanță/locuință. Telefon 057-256181. (27927)

Iau în gazdă un student sau elev, la casă. Telefon 245186. (28021)

Ofer spre închiriere SPAȚIU COMERCIAL bun pentru depozite, producție, servicii în Abatorul VECHI (200 mp, parter+200 mp, etaj). Telefon 094.327.909. (28022)

Închiriez spațiu/comert, birouri, alte activități, Grădiște, lângă Biserica Ortodoxă. Telefon 094.788.105. (28039)

Ofer spre închiriat automacara Roman 12,5 tone. Telefon 092.344.743. (28056)

Dau în chirie (vând) apartament 2 camere, Arad, str. Clocșca, nr. 7. Telefon 092.573.416. (28101)

Caut apartament 1 cameră sau garsonieră de închiriat, ofer 60 - 70 DM pe termen lung. Telefon 094.987.150. (28107)

PIERDERI

Pierdut certificat de trezorerie nr. 285711 emisiunea 1048.12, declar nul. (28031)

† DECESE †

Cu durere anunțăm decesul dragului nostru
JURMA IOAN
soț, tată, socru, bunic și frate, în vârstă de 67 de ani, într-un tragic accident petrecut în data de 19 octombrie 2001, pe teritoriul Austriei. Corpul neânsuflețit se va depune astăzi, după ora 19, la sediu firmei SC SALTEX MAȘINI ARAD. Familia asigură transportul începând cu ora 20, din oră în oră, de la Piața Fortuna, la sediul firmei, cu autobuzul AR 02 DTZ. Înmormântarea va avea loc joi, 25 octombrie 2001, ora 15, la Cimitirul Eternitatea. Corpul defunctului va fi depus joi, 25 octombrie 2001, ora 13,30 la Capela Cimitirului Eternitatea. Dumnezeu să-l odihnească! Familia îndoliată.

Profund îndurerată anunț încetarea din viață după o lungă și grea suferință a scumpului meu soț,
ȘERBAN IOAN,
în vârstă de 72 ani. Înmormântarea va avea loc azi, 24 octombrie, ora 14, din str. Junilor nr. 7, la Cimitirul din Micălaca. Soția, în veci nemângâiată.

A încetat să mai bată inima celui care a fost
ing. DĂNILĂ VIRGIL,
pensionar UVA, la 77 de ani. Rugăm pe bunul Dumnezeu să-i odihnească sufletul chinuit. Înmormântarea va avea loc azi, 24 octombrie 2001, la ora 16, de la Capela Cimitirului Eternitatea - UTA. Familia îndoliată.

† SERVICII FUNERARE †

SC „IN MEMORIAM" SRL
str. EMINESCU nr. 4
(ATENȚIE, vizavi de CINEMA MUREȘUL)
Tel. 057-211929, 093.343.964
str. ORIZONTULUI nr. 9A (Bujac)
oferă SERVICII FUNERARE COMPLETE - NON STOP.
Sicrie-modele multiple (simplelux), sicrie import ITALIA, ACCESORII. Intermediem COLACI, COLIVĂ etc.
ÎMBĂLSĂMĂM GRATUIT (formolizat).
TRANSPORT ÎN ORAȘ GRATUIT
SERVICII: SPĂLAT, ÎMBRĂCAT
OFERTĂ SICRIU, respete, cruce 1.400.000 lei (PLATA în RATE). Transport INTERN - INTERNAȚIONAL

„RO STYL COMPANY"
SERVICII FUNERARE NON STOP,
producătoare de sicrie, prețuri de producător, vă stă la dispoziție LA ORICE ORĂ, la magazinele din str. *M. Eminescu. Nr. 20 - 22*, sau la telefon *057 - 214422, 092.842.370*, cu următoarele:
SICRIE PENTRU COPII,
SICRIE din LEMN MASIV de la 850.000 lei - la 4.500.000 lei, tip Italia.
Accesorii funerare.
Asigurăm: spălat, îmbrăcat, îmbălsămat.
Transport intern și internațional.
Se poate plăti și în rate!
GRATUIT - TRANSPORTUL SICRIULUI LA DOMICILIU. (c)

† CONDOLEANȚE †

Colegii și întregul personal al Liceului Pedagogic „Dimitrie Țichindeal" din Arad, transmit întreaga lor compasiune profesoarei MIOARA OPREA a cărei inimă este într-atât de marcată de decesul scumpei sale mame. Bunul Dumnezeu s-o odihnească în pace!

Suntem alături de familia ing. PĂFUCAN IOAN în greaua încercare pricinuită de decesul tatălui
PĂFUCAN VASILE.
Transmitem sincere condoleanțe familiei îndoliate. Conducerea SC AMARAD SA. (27989)

Sincere condoleanțe și întreaga compasiune familiei PĂFUCAN IOAN la trecerea în neființă a celui care a fost,
PĂFUCAN VASILE.
Familia Pîrvu Ioan. (27990)

Conducerea SC MODA SA este alături de ing. DUMITRICĂ RODICA în marea durere pricinuită de decesul mamei soacre. Sincere condoleanțe întregii familii. (27998)

Mulțumim tuturor celor care au fost alături de noi conducându-l pe ultimul drum pe cel care a fost
PAVEL MĂRAN,
om de aleasă omenie. Familia îndoliată. (28006)

Colectivul SC EKO TRANS SRL este alături de domnul PĂFUCAN în marea durere pricinuită de moartea tatălui. Sincere condoleanțe. (28049)

Un ultim omagiu adus prietenului drag,
IOAN JURMA,
om de aleasă omenie. Sincere condoleanțe familiei. Familia Cotrău Ioan. (28038)

Sincere condoleanțe și întreaga noastră compasiune domnului PĂFUCAN la marea durere pricinuită de decesul tatălui. Conducerea SC IMAR SA Arad. (28044)

Suntem alături de domnul PĂFUCAN IOAN la durerea pricinuită de trecere în neființă a tatălui său. Coloana auto SC IMAR SA Arad. (28044)

Colectivul ASIROM Arad transmite sincere condoleanțe familiei COTOC în greaua încercare pricinuită de decesul celui care fost,
COTOC CORNEL
(28045)

Colectivul ASIROM Arad, transmite sincere condoleanțe familiei ing. PĂFUCAN IOAN în greaua încercare pricinuită de decesul tatălui. (28045)

Suntem alături de vecinul nostru TOTH ZOLTAN în greaua suferință pricinuită de decesul tatălui. Sincere condoleanțe! Familia ROMAN. (28059)

Întregul colectiv al Colegiului Național „Elena Ghiba Birta" împărtășește durerea profesorului SORIN DUMITRICĂ la trecerea în neființă a mamei și transmite familiei sincere condoleanțe. (28065)

Suntem alături de profesorul SORIN DUMITRICĂ la trecerea în neființă a celei ce a fost o mamă iubitoare. Dumnezeu s-o odihnească în pace! Catedra de Matematică și Informatică a Colegiului Național „Elena Ghiba Birta" Arad. (28064)

Suntem alături de prietenul nostru PĂFUCAN IOAN și familia sa la greaua pierdere suferită prin decesul tatălui său. Familia Mihu. (28066)

Sincere condoleanțe din partea colectivelor firmelor SC METALLINA SRL, SC GEFO EXIM SRL și SC TIF GROUP SRL din Arad, familiei ing. PĂFUCAN IOAN, în greaua încercare pricinuită de decesul tatălui. (28071)

Sincere condoleanțe și întreaga noastră compasiune domnului PĂFUCAN IOAN și familiei sale, la marea durere pricinuită de decesul tatălui. Mariana și Cătălin Morodan. (28076)

Întreg personalul firmei SC OST TRANSPORT SRL este alături de dl. PĂFUCAN IOAN, în greaua suferință pricinuită de decesul tatălui său. Dumnezeu să-l ierte! (28080)

Un ultim și pios omagiu unchiului nostru
ȘERBAN IOAN,
din partea nepoților. Familia Gavrilete Petru din Arad.

Colectivul ATCOM SCCA TEHNOMETALICA Arad, este alături de familia greu încercată de moartea celui care a fost
COTOC CORNEL
de la AUTO SERVICE MICĂLACA. (28091)

Suntem alături de domnul PĂFUCAN IOAN la trecerea în neființă a tatălui său. Dumnezeu să-l odihnească în pace! Colectivul ARR Arad. (9639153)

Sincere condoleanțe domnului dir. ing. PĂFUCAN IOAN, la decesul tatălui, din partea colectivului SC EUROCUSTOM SA Arad. (28108)

† COMEMORĂRI †

La împlinirea unui an de la trecerea în neființă a celor care au fost colegii noștri:
GABRIAN NICOLAE, URBAN IOSIF și BOGDAN GHEORGHE,
conducerea și colectivul de la ROMATSA-Centrul de Dirijare a Zborurilor Arad, le aduc un ultim omagiu. Să le fie țărâna ușoară! (27074)

Azi, se împlinește un an de când a plecat pe drumul veșniciei, într-un tragic accident, cel ce a fost prietenul nostru,
NICOLAE (NICU) GABRIAN.
În fața tristului mormânt cu lacrimi în ochi ne plecăm fruntile și-l rugăm pe bunul Dumnezeu să dea liniște și odihnă veșnică sufletului său blând și nobil. Să-i fie somnul lin și îngerii aproape! Familia Geta și Ghiță Lezeu. (27883)

Cu lacrimi și tristețe anunțăm că s-a împlinit un an de când tragicul accident te-a răpit dintre noi. Dumnezeu să te odihnească!,
URBAN IOSIF ATILLA (ZULU).
Parastasul va avea loc miercuri, 24 octombrie 2001, la Biserica Catolică centrală, la ora 19. Te vom iubi mereu. Tata, mama, fiica, soția și sora. (27911)

Prima toamnă așterne frunzele galbene pe mormântul dragului nostru cumnat și unchi,
NICOLAE GABRIAN,
plecat fulgerător și timpuriu în eternitate. Dumnezeu să-i odihnească sufletul alături de cei dragi. Familiile Messer și Barna. (27954)

O lacrimă și un gând pios aduce soția pentru cel care a fost

LAZA GHEORGHE
la împlinirea unui an de la trecerea în neființă. (27897)

A trecut un an de lacrimi și durere de când iubitul nostru soț, tată și fiu,
NICOLAE GABRIAN
ne-a părăsit. Timpul n-a putut șterge amintirea lui și nici alina durerea plecării lui pentru totdeauna dintre noi. Te plângem veșnic și nu te vom uita niciodată! Comemorarea de la trecerea în neființă va avea loc, sâmbătă, 27 octombrie 2001, ora 12, la locul de veci din Cimitirul Eternitatea. Familia îndoliată. (27974)

Lacrimi, suspine, o caldă aducere aminte la împlinirea a 4 ani de când a plecat dintre noi cel mai iubit soț, tată și bunic,
BORONEANȚ GHEORGHE,
din CUVIN. Dumnezeu să te odihnească în pace! Soția, fiicele, ginerele și nepoții. (28051)

Comemorăm un an de la plecarea în neființă a fratelui meu drag,
NICU GABRIAN.
Dumnezeu să-i odihnească sufletul lui bun. Ionel și familia. (28072)

Amintirea ta a rămas vie și acum la un an de la moartea ta,
NICULE.
Odihnește-te în pace! Verii tăi: Marin și Viorica Vâșcan din Cluj. (28072)

Pios omagiu la împlinirea unui an de la tragicul accident al celor trei colegi:
GABRIAN NICOLAE
URBAN IOSIF
BOGDAN GHEORGHE.
Dumnezeu să-i odihnească în pace! Familia Popa. (28077)

Vie amintire rămâne în inimile noastre, iubitul nostru soț, tată și bunic,
ARDELEAN MOISE
din ȘIRIA, la 10 ani de la trecerea în veșnicie. Nu te vom uita niciodată! (28095)

● PRODUCE ȘI MONTEAZĂ UȘI ȘI FERESTRE DIN PVC
ARMAT CU PROFILE TROCAL GERMANIA
● PRODUCE ȘI VINDE GEAM TERMOPAN
LUCRU NEMȚESC

SATLINE

SALON DE EXPOZIȚIE:
ARAD, PIAȚA MIHAI VITEAZUL
BL. M 7, PARTER
TEL./FAX. 057/25 14 61; 094 50 72 11

AGENȚIE DE PUBLICITATE

angajează
fete
promoter
- campanii de publicitate și promovare -

Persoanele ideale trebuie să aibă:
- între 18 și 26 ani
- aspect fizic plăcut
- înălțime minimă: 1.65 cm
- dinamice și motivate
- foarte comunicative

Condițiile de lucru sunt ideale
programul este flexibil
iar modul de salarizare este foarte atractiv

Candidatele sunt așteptate
între orele 10-16 la sediul firmei, pe Calea A. Vlaicu
Bl.8 Parter, tel:348666, până în data de 25.10. 2001,
cu CV și fotografie(min 9 cm) recentă, pentru selecție

SC ZAHĂR SA ARAD

VINDE ZAHĂR
de cea mai bună calitate
în sortiment variat

direct de la sediul firmei sau la comandă prin distribuitor:

▼ Zahăr cristal marca DIAMANT la sac 50 kg - 13.090 lei/kg
▼ Zahăr cristal marca DIAMANT la 1 kg - 13.800 lei/kg
▼ Zahăr pudră marca DIAMANT la 500 gr - 10.700 lei/0,5 kg
▼ Zahăr pudră marca DIAMANT la sac 20 kg - 17.250 lei/kg
▼ Zahăr gelifiant marca DIAMANT la 1 kg - 35.100 lei/kg
Prețurile includ TVA.

Informații la telefon 243.532, 274.454.
(9395906)

CAMERA DE COMERȚ ARAD

DEPARTAMENTUL ÎNVĂȚĂMÂNT
ORGANIZEAZĂ URMĂTOARELE
CURSURI:

- Contabilitate postliceal;
- Referenți comerț intern și internațional postliceal;
- Contabilitate și aplicații pe calculator;
- Limbi străine (engleză, italiană, franceză, germană):
- Brutar, vânzător, cofetar-patiser

Informații suplimentare la sediul CCIA Arad
Str. Clișca nr. 5, camera 31, etajul 2,
Tel.: 20.88.07; 20.88.08
(c.39)

S.C. PREFIN EST EUROPE S.R.L.
Str. 6 Vânători nr. 35/A - Arad

Angajează

1. Muncitori cu experiență în domeniul confecțiilor textile pentru: croi și călcat
Condiții:
◆ Experiență în domeniul confecțiilor
◆ Disponibilitate la program prelungit de lucru
◆ Domiciliul stabil în Arad sau în județul Arad

2. Personal cu experiență pentru CTC
Condiții:
◆ Școală profesională sau studii medii de specialitate
◆ Experiență în domeniul confecțiilor
◆ Disponibilitate la program prelungit de lucru
◆ Domiciliul stabil în Arad sau în județul Arad

Cei interesați se vor prezenta la sediul societății cu cartea de muncă, buletinul de identitate, diploma sau adeverința care atestă pregătirea școlară și calificarea, începând cu data apariției anunțului în ziar, de luni până vineri, între orele 7,00-15,30.

Salarizarea va fi atractivă, conform experienței de lucru.
(2205176)

H|L|C
MOBILIER COMERCIAL
SISTEME DE PROTECȚIE A MĂRFURILOR
ECHIPAMENTE FRIGORIFICE

- PROMOTIE -
ECHIPAMENTE FRIGORIFICE
CU AGREGAT INTERIOR

Vitrine frigorifice verticale
Vitrine frigorifice orizontale
Insule frigorifice

ACHIZITIONATI ACUM,
PLATITI ANUL VIITOR!

- Discount de 7% din pretul de catalog
- Livrare in 7 zile
- Transport gratuit
- Instalare si punere in functiune gratuita

(2205164)

059 422 343 | 092 560 439

S.C. HARD LINE S.A. OFERA AMENAJARE PROFESIONALA
A SPATIILOR COMERCIALE ALIMENTARE SI NEALIMENTARE

Romania 3700 | Oradea | Str. Nojoridului 27 | Telefon-Fax | 004 059 422 343

Promovare
motoferăstraie
în perioada
15 sept.-30 nov.2001

S.C. PCAV S.R.L.
◆ ARAD, Str. Petru Rareș nr. 117, tel. 255.151
◆ Bârzava ◆ Gurahonț

STIHL®

pentru fiecare motoferăstrău 023, 290, 390, 036 cumpărat
în perioada 15 septembrie - 30 noiembrie 2001, veți primi gratuit

S.C. EXPERT S.A. ARAD

în calitate de lichidator al
S. C. ALFAR S. A. Arad,

anunță vânzarea,
în conformitate cu prevederile Legii 64/1995 republicată, prin
LICITAȚIE PUBLICĂ DESCHISĂ, cu strigare, a următoarelor active:

Activ	Denumire activ
4	Hala sortare SC = 4936 MP
5	Clădire cantină - punct termic 6 SC = 460 MP
8	Clădire tâmplărie SC = 997 MP
9	Clădire laborator chimizare SC = 765 MP
10	Clădire activ chimizare SC = 2478 MP
11/17	Ferma 1, 2, 3, 4, 5, 6, 8 Sere
18	Surse, acumulări și rețele apă tehnologică
19	Rețele termice interioare
20	Rețele termice exterioare
21	Clădire centrală termică (cu cazane)
22	Fabrica de conserve și depozit SC = 1750 MP
23	Ferma 1 - ciupercărie SC = 7150 MP
24	Ferma 2 - ciupercărie SC = 7150 MP
25	Hala compostare 1 SC = 2070 MP
26	Hala compostare 2 SC = 1778 MP
27	Platformă betonată - șopron ST = 26.600 MP
28	Platformă depozitare ST = 44.000 MP
29	Atelier împletituri SC = 119 MP
30	Depozit carburanți SC = 330 MP
FN	Ferma 10 - Bloc seră 3 ha - pentru demolare

Toate activele sunt amplasate în Arad, Calea Zimandului nr. 3, putând fi vizitate zilnic între orele 9,00-14,00.

Lista cu activele și prețurile de pornire în licitație precum și caietul de sarcini cuprinzând descrierea activelor și regulamentul de desfășurare al licitațiilor se pot obține zilnic, între orele 9,00-14,00, la sediul SC Alfar SA Arad, Calea Zimadului nr. 3.

Licitațiile pentru toate activele din prezentul anunț va avea loc în data de 31.X.2001, ora 12, la sediul SC ALFAR S. A. Arad, Calea Zimandului nr. 3.

Termenul de înscriere la licitație este până la data de 30.X.2001.

Informații suplimentare cu privire la desfășurarea licitației pot fi obținute la sediul societății din Arad, Calea Zimandului nr. 3 sau prin telefoanele 057-276101 Jurcovan Cornel, Dabici Mirela și 092-343784 Moț Marius.

Pentru activele neadjudecate licitația va fi reluată săptămânal, după o publicitate prealabilă.
(9395420)

În sprijinul Agricultorilor arădeni, societăți agricole, asociați și persoane fizice

Grupul de firme
CENTROSOJA ARAD

CENTROSOJA

Str. Poetului nr. 105-107 Arad-Romania
Informații telefon: 057-270408
Fax: 057-250528

Achiziționează
★ Porumb Boabe
★ Floarea Soarelui
★ soia

Important
Plata se face în termen de 7 zile de la receptia Produselor.

Vinde
Pentru campania de toamnă
semințe de calitate
din următoarele sortimente:
★ Orzoaică de toamnă: TRASCO C1
★ Grâu de toamnă: Partizanca C1, Arieșan C1, Alex C1
★ Substanțe pentru tratat Semințe:
- DIVIDEND STAR 036FL

Important
Plata produselor Achiziționate se poate face în bani Sau în produse agricole (Grâu, porumb, floarea-soarelui, soia)

BANCA "TRANSILVANIA" S.A.
SUCURSALA ARAD,
Str. Unirii nr. 5-7,
Tel. 057/283.122
BONUS - CREDIT pe CARDUL VISA!

ADEVĂRUL
COTIDIAN INDEPENDENT ARAD

Anul XIII, nr. 3444

Joi, 25 octombrie 2001 ● 16 pagini ● 4000 lei ● e-mail: adevarul@arad.ro; adv.pub@arad.ro

BRAT Publicație auditată în semestrul II 2000 — Tiraj mediu zilnic vândut: 33.205

WEST BANK
CARDINE BANKING GROUP
ARAD, B-dul Revoluției nr. 88
Tel: 284.888, Fax: 285.202
Dobânzi depozite persoane fizice
(suma minimă 500.000 lei)
1 lună 30%
2 luni 31%
3 luni 32%

La Cremenal

„Vreți să-mi ridicați imunitatea? Vă doresc succes. Vreți să mă judecați. Vă doresc succes" anunța de la tribuna Senatului cel mai longeviv șef de partid din țară, precizând să nu se conteze pe el la audierea programată, ieri, la Comisia juridică. Pentru a opta oară în ultimii ani, dar în premieră în timpul mandatului PSD, imunitatea parlamentară a senatorului Corneliu Vadim Tudor este din nou pusă în discuție. Acțiunea survine după ce Parchetul s-a autosesizat de afirmația făcută într-o conferință de presă de liderul PRM și un alt deputat al aceluiași partid că, pe teritoriul României în instituții ale statului român și pe banii contribuabilului au fost antrenați membri ai organizației palestiniene Hamas cunoscută ca teroristă. Afirmația venea într-un moment extrem de nepotrivit pentru România, care tocmai își afirmase angajamentul deplin pentru lupta împotriva terorismului ce abia îndoliase America. Și era cu atât mai gravă cu cât Parchetul Curții Supreme susține că este și falsă. Ca atare ar fi justificată judecarea celor doi sub acuzația de comunicare de informații false. Președintele Iliescu a refuzat să-l mai primească pe Vadim la Cotroceni iar PSD-ul l-a declarat imediat persona non-grata. În privința imunității, de care liderul PRM era dispus să scape benevol deși acest lucru nu se poate face, PSD a adoptat o tactică de așteptare. Spre deosebire, PNL, PD și UDMR au reacționat cu mult mai repede. Vadim trebuie dezbrăcat de imunitate. Numai că deși între social-democrați și peremiști nu există formal un protocol de colaborare, cel mai important partid de opoziție acționează ca și cum acesta ar exista. Mai mult, PRM are destule afinități cu unele dintre principalele figuri ale partidului de guvernământ. PRM însă nu poate bloca activitatea Parlamentului și nici nu poate provoca alegeri anticipate prin retragerea parlamentarilor săi de la lucrări, întrucât camerele vor avea în continuare cvorum de lucru.

DORU SAVA

(Continuare în pagina 5)

Deși trăiesc din ce în ce mai greu

ROMÂNII PREFERĂ VENITURILE MICI DAR SIGURE

Pagina 4

ARTERM - CU OCHII PE TERMOMETRU

Conform H.G. 425/1994 societățile de distribuție a agentului termic pot începe încălzirea locuințelor în momentul în care timp de trei nopți consecutive media temperaturilor măsurate între orele 18,00 și 06,00 este mai mică ori egală cu 10 grade C. Ieri noapte și alaltăieri media temperaturilor a fost de 15,6 grade și respectiv 10,8 grade. „Dacă procesul de răcire a vremii va continua s-ar putea ca de sâmbătă ARTERM să înceapă livrarea agentului termic", a declarat directorul societății Doru Câmpan. Până atunci ARTERM e cu ochii pe termometru iar arădenii cu mâna pe calorifere.

D. SAVA

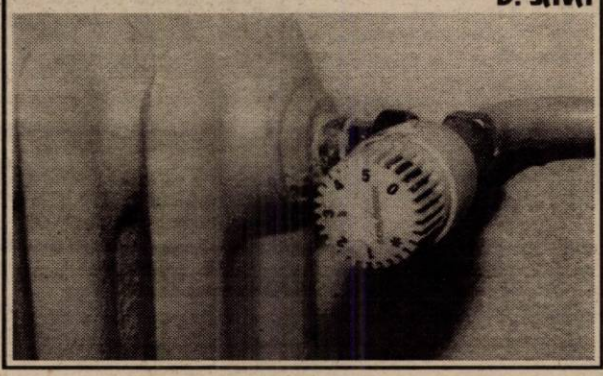

Pagina 3

După ce a investit 12 milioane de mărci germane în județ

THW VA ALOCA ALTE 600 DE MII DM

Astăzi,

Pagina 4

SE FINALIZEAZĂ CONTROLUL LA POLIȚIA ARĂDEANĂ

Tinerii și timpul liber

DISTRACȚIA... DUPĂ BUZUNAR

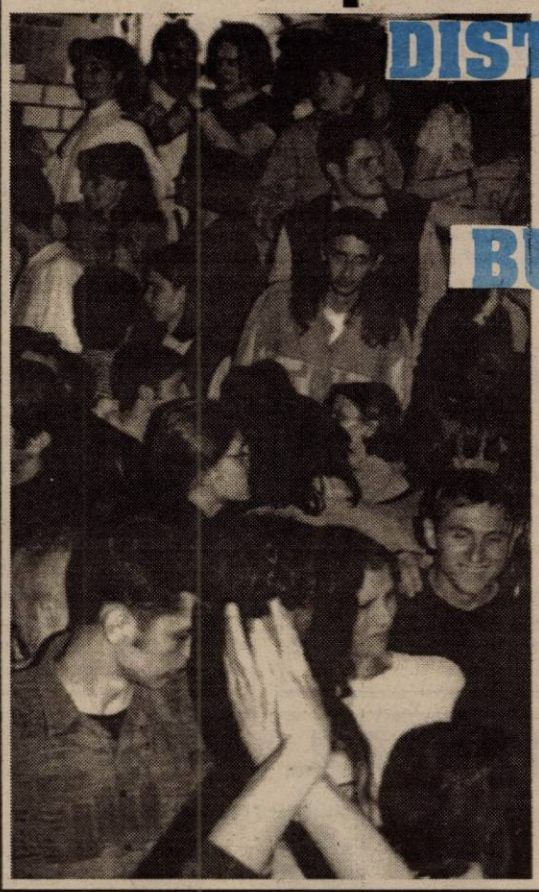

- *„La discotecă-i cel mai fain"*
- *„Nu-ti trebuie o avere să bei un suc la bar"*
- *Unora le place... teatrul*

Pagina 9

Pagina 5

Politica - în viziunea senatorului Dorel Constantin Onaca

„ÎN OPOZIȚIE FACI POLITICĂ, IAR LA GUVERNARE FACI TREABĂ"

S.C. BAGHERA SHOP
Str. Orient nr. 58
PRODUCE SI MONTEAZĂ
Usi FERESTRE PVC
Profile ALUPLAST Germania
CALITATEA ÎNAINTEA PRETULUI!
CĂUTATI-NE! Tel. 256.769, 092.239.242

VIA Lawyers
Firmă de Avocati din Toronto Canada
OFERĂ REPREZENTARE JURIDICĂ PT
EMIGRARE
Canada
primește 225.000 noi imigranți!
Reprezentarea se face din Toronto - Canada
PLATA LA OBȚINEREA VIZEI
COSTURI ACCESIBILE
Arad, SC Proiect Arad SA
B-dul Decebal, Nr. 2-4
Telefon 214.678

Instantanee

CIRCULAȚIA ARE POLIȚIȘTI PREA MULȚI?

Am mai scris nu o dată despre modul în care își fac treaba sau mai bine zis **nu își fac treaba unii polițiști de la circulație, cauza fiind fie slaba organizare a activității, fie faptul că aceștia sunt lăsați să facă ce-i taie capul.** Și iată un exemplu din multe altele. De câtăva vreme la intrarea în Piața Fortuna din Calea Aurel Vlaicu s-a montat un indicator privind accesul în piață doar dinspre calea Aurel Vlaicu, ieșirea din piață și reintrarea pe artera principală făcându-se cel mai adesea - pentru că este drumul cel mai scurt - printre blocurile A-9 și A-8. De o săptămână însă acest drum este închis datorită unor lucrări executate de CET, așa că unii dintre șoferi încearcă să reintre pe artera principală tot pe unde au intrat. Evident că procedând astfel ei încalcă un consemn, dar, fără a le lua partea trebuie să spunem, că în condițiile descrise mai sus, **doar un localnic, și mai exact doar cineva din zonă ar putea să se descurce - fără busolă! - prin hățișul de blocuri spre** a ieși - regulamentar - pe strada Poetului și de acolo să revină - ocolind cam binișor! - pe Calea Aurel Vlaicu.

MIRCEA DORGOȘAN

(Continuare în pagina 6)

STIL CONFORT ● BUCĂTĂRII ● DORMITOARE ● CAMERE DE ZI ● MOBILIER DE BAIE
VÂNZĂRI ÎN RATE
Calea Timișorii nr. 53; Tel./Fax: 278.820
Piața Spitalului Bl. 1D; Tel/Fax: 253.868

Calendar

◆ Astăzi, Soarele răsare la ora 7 și 40 de minute și apune la ora 18 și 20 de minute.

◆ Au trecut 297 de zile din acest an. Au mai rămas 69 de zile până în 2002.

◆ **Praznicul zilei: Biserica ortodoxă:** Sf. M. Marchian și Martirie; Sf. Tavita; **Biserica romano-catolică:** SS. Crisant și Daria; **Biserica greco-catolică:**

A venit BARZA!

La Arad: **Ardelean** Ioan, **Boroica** Vasile, **Decu** Narcisa Alexandra, **Berar** Andrada Miruna, **Balasz** Robert Mircea, **Dumbra** Ecaterina Iasmina, **Covaci** Robert Emanuel, **Sârca** Trina Alexandra, **Buriar** Marian Iulian, **Laza** Mihuț Mădălin Andrei.

La Chișineu-Criș: Căldăraș Răzvan.

METEO

Vremea va fi răcoroasă îndeosebi noaptea și dimineața. Cerul va fi variabil. Vântul va sufla slab la moderat din sector nordic. Dimineața, pe alocuri va fi ceață și izolat vor fi condiții de brumă.

Temperaturi maxime: 8 la 12°C; **Temperaturi minime**: 2 la 5°C.

ADELA TEODORESCU

Cinematografe

În municipiu

Dacia: Dr. Dolittle 2 (SUA) 11; 13; 15; 17; 19; 21

Mureșul: A. I. Inteligență artificială (SUA) 10; 12,30; 15; 18

Arta: Proprietarii de stele (România) 16; 18; 20

Sala Mică: Misiune imposibilă 2 (SUA) 15,30; 17,30

Progresul - din 21 octombrie: Detectiv de voie de nevoie (SUA) 15

Semn de viață (SUA) 17

În județ

Lipova: Plăcinta americană (SUA) 15

Mexicanul (SUA) 17

Pâncota: Băi, care mi-ai șutit mașina? (SUA) 15

Patriotul (SUA) 17

Au plecat dintre noi!

Redeș Floare (1919), Pleș Ioan (1914), Țuca Eudochia (1949), Șerban Ioan (1929), Velescu Ileana (1914)

HOROSCOP

Joi, 25 octombrie

Berbec (21.03-20.04). Acceptați o propunere, chiar dacă vi se pare neobișnuită. În felul acesta puteți câștiga experiență într-un anumit domeniu.

Taur (21.04-20.05). Dacă veți fi în continuare modest, talentele dvs. nu vă vor mai folosi la nimic. Aveți mai multă încredere în forțele proprii și demonstrați-le celorlalți tot ce știți.

Gemeni (21.05-20.06). Ajutați o persoană apropiată să i se facă dreptate. Cuvintele dvs. sunt hotărâtoare. Poate în viitor și dvs. veți avea nevoie de ajutorul respectivului.

Rac (21.06-22.07). Discutați cu partenerii de afaceri calea de urmat în continuare. Împreună veți putea lua cele mai bune decizii.

Leu (23.07-22.08). Ar fi bine să petreceți mai mult timp cu persoanele pe care le îndrăgiți în mod deosebit. Vă este greu să vă ascundeți sentimentele față de o persoană pe care o simpatizați.

Fecioara (23.08-22.09). Dacă sunteți membru al unei asociații trebuie să participați neapărat la discuții deoarece se va pune problema realizării unui nou proiect.

Balanța (23.09-22.10). Trebuie să reflectați mult asupra unei hotărâri în domeniul financiar. Nimeni nu vă obligă să luați o decizie în grabă.

Scorpion (23.10.-21.11). Sunteți supărat din cauza evoluției necorespunzătoare a unor probleme. Nu acuzați însă niște oameni nevinovați, care n-au avut nimic de-a face cu întreaga situație.

Săgetător (22.11-21.12). Nu vă grăbiți să catalogați o anumită persoană până când nu cunoașteți toate dedesupturile.

Capricorn (22.12-19.01). Talentul deosebit pe care îl aveți de a atrage de partea dvs. câteva personalități, vă va ajuta să obțineți o aprobare foarte necesară în momentul de față.

Vărsător (20.01-20.02). Cineva are tendința să exagereze mult lucrurile atunci când vă povestește ceva. Faceți-vă că nu observați, pentru a nu jigni persoana respectivă.

Pești (21.02-20.03). Dacă vreți ca cineva să colaboreze cu dvs., trebuie să faceți o ofertă mai generoasă.

MOCHETA
Arad, Piața Gării
Telefon 235.221
Mari REDUCERI DE PREȚURI
MONTAJ LA STANDARDE EUROPENE

MESAJUL COMANDANTULUI GARNIZOANEI ARAD CU PRILEJUL ZILEI ARMATEI

An de an, la 25 Octombrie, Armata României, model de dăruire fără rezerve pentru asigurarea continuității noastre pe un spațiu ce ne-a fost dat de Dumnezeu într-un timp imemorial, își cinstește cu mândrie trecutul de luptă și jertfă.

Factor de echilibru și stabilitate în societate ***«sprijinul cel dintâi și cel din urmă al unui neam»*** - așa cum o definea **Simion Mehedinți** - Armata României este o instituție fundamentală a statului, cu rol esențial în apărarea intereselor vitale ale poporului român. Din totdeauna, dar mai ales în vremuri de restriște și de tranziție, aceasta a polarizat încrederea și speranțele românilor, dovedindu-se la înălțimea așteptărilor și năzuințelor poporului.

Ziua Armatei României - simbolul eliberării armate de sub ocupația străină și al reîntregirii de țară - este momentul aniversar al spiritului măreț al celor ce și-au împletit destinele cu cel al Țării, punându-le în slujba vegherii prelungite la pacea sufletească a unui întreg neam.

Cine n-a executat un ordin ca soldat, nu va ști niciodată ce mare povară porți pe umeri când dai ordinul de luptă soldaților. Cine n-a fost santinelă măcar o dată, un ceas în miez de noapte, nu va înțelege singurătatea și unicitatea soldatului. Cine nu și-a auzit copiii măcar o dată cerându-i de mâncare, nu va înțelege drama Țării care nu poate astâmpăra, în fiecare zi, foamea soldaților săi. Cine n-a fost soldat, nu va înțelege niciodată de ce toate țările din lume își învață copiii, încă de pe băncile școlii să deprindă modul de a fi și de a trăi al soldatului.

Ziua Armatei a fost, este și va fi mereu Ziua Soldatului. Sărbătorile sunt pentru oameni și cine n-a fost soldat nu va înțelege niciodată bucuria omului - **soldat** când Țara îl sărbătorește.

Soldatul este dator să-și apere Țara, iar Țara este datoare să-și apere soldații și, din când în când, la Ziua Armatei, chiar să-i sărbătorească așa cum se cuvine.

Vă rog să-mi permiteți, în calitate de comandant al Brigăzii 19 Mecanizată „Ziridava" și de comandant al Garnizoanei Arad, să adresez cu acest prilej veteranilor de război, cadrelor militare în rezervă și retragere, cadrelor active, militarilor angajați și celor în termen, salariaților civili și nu în ultimul rând cetățenilor Aradului, multă sănătate, bucurii și împliniri, respect și cinste.

COMANDANTUL GARNIZOANEI ARAD
Colonel,
MOISE IERCOȘAN

Foto: V. MUSCA

UTILITARE

PIEȚE, TÂRGURI

Astăzi, este zi de piață agroalimentară la Curtici, Sebiș, Bata, Cermei, Zădăreni, Ghioroc, Săvârșin, Secusigiu, Sântana, Târnova, Zăbrani, Zerind. Tot astăzi au loc târguri săptămânale la Curtici, Sebiș, Cermei, Săvârșin, Secusigiu, Zerind.

Mâine, vineri, se desfășoară târguri săptămânale la Ineu, Șepreuș, Șimand.

FARMACII DE SERVICIU

Farmacia **„OMNIAFARM"**, Calea Aurel Vlaicu, Bl. Z28, cu program zilnic de la orele 8,00-22,00. Telefon 271724.

Farmacia **REMEDIUM** Arad, B-dul Revoluției nr. 52-54. Program luni-vineri: 7,30-20,00, sâmbătă 8,00-14,00. Telefon 233195.

URGENȚE STOMATOLOGICE

Cabinetul de pe str. Crișan (în spate la Gionelli) are program non-stop. Telefon: 253794. Cabinetul din B-dul Revoluției nr. 62, ap. 17, între orele 9,00-19,00. Telefon: 256665.

ADMINISTRAȚIA FINANCIARĂ

Administrația Financiară a municipiului Arad: Asistență contribuabili (impozitul pe venitul global) - telefon 280633, 280733, int. 198.

ÎNTRERUPERI DE CURENT

Joi: Str. Tulnic, Pescăruș, Emil Monția, Clopotului, Bd. Decebal, Xenopol. P-ța George Enescu, Revoluției 75-81

Vineri: Str. Tulnic, Pescăruș, Emil Monția, Clopotului; Bd. Decebal, Unirii, Dragalina, Aviator Georgescu

TELEFON DE URGENȚĂ LA POLIȚIE: 955

„Adevărul" vă ascultă

La telefonul dimineții, 280944, între orele 9,00-12,00

● **Supărată pe administrator**

Doamna Florica Farkaș, din Arad, str. Brezoianu nr. 6, bloc A49, reclamă: Luna trecută, în data de 26, când trebuia să plătesc cheltuielile, am plecat trei zile de acasă pentru a sta cu o prietenă bolnavă. După aceste trei zile m-am dus să-mi achit datoria, și administratorul mi-a făcut scandal. As vrea să știu cu ce drept?"

Redactor de serviciu, N. BODRAN

La telefonul după - amiezii, 280003, între orele 15,00 - 18,00

☎ **CORIGENȚI LA GOSPODĂRIE...** **Victor Busuioc** locuiește în Arad pe str. Molidului la nr. 70 și are o problemă de „bun simț" în privința unui vecin. „Vecinul de lângă mine are podul înfundat cu fel și fel de mizerii. Când plouă mult, apa se adună în sant și-mi inundă curtea. Primăria ar trebui să-și trimită inspectorii și gardienii publici în control, să ia măsuri pentru curățarea șanțurilor și a podurilor, pentru că la fel ca vecinul meu sunt mulți arădeni."

☎ **ACTE PIERDUTE.** **Ștefan Rona** și-a pierdut ieri portmoneul cu acte și bani. Prin intermediul acestei rubrici, cititorul nostru îl roagă pe eventualul găsitor să aducă portmoneul la Redacția ziarului „Adevărul".

Redactor de serviciu, F.T.

ADEVĂRUL
COTIDIAN INDEPENDENT ARAD
Editor: S.C. ADEVĂRUL S.R.L. Arad
COD FISCAL R 1681938 ● COD SICOMEX 19.604 ● CERTIFICAT J 02/1886 / 31X 1991 ● COD SIRUES 020956601 ● ISSN 1220 - 7489

Redacția și administrația: 2900 Arad, Bd. Revoluției nr. 81. Telefoane: SECRETARIAT - 281802, fax 280655, 280625; ADMINISTRAȚIE - CONTABILITATE - 281797; MICA PUBLICITATE - 210775; MAREA PUBLICITATE - 280904; CLUBUL PRESEI - 280989.

Consiliul de administrație: președinte - **DOREL ZĂVOIANU,** telefon 281802, 280625; vicepreședinte - **MIRCEA DORGOȘAN,** telefon 210776; membri: **DOREL BARBU,** telefon 281797; **NICU COJOCARU,** telefon 280904; **MIRCEA CONTRAȘ,** telefon 280854.

Colegiul de redacție: MIRCEA CONTRAȘ (redactor-șef); MARCEL CANCIU (șef secție foto), telefon **281701**; ALEXANDRU CHEBELEU (șef secție sport), telefon **281701**; NICU COJOCARU (șef secție publicitate) telefon/fax: **280904**; GABRIELA GROZA (secretar general de redacție), telefon **280854**; VASILE FILIP (șef secție cultură-învățământ-tineret), telefon **281855; 280003**; IOAN IERCAN (șef secție politică), telefon **280943**; DORU SAVA (șef secție social-economic), telefon **281738**; ȘTEFAN TABUIA (șef secție actualități), telefon **281855; 280003**; DOREL ZĂVOIANU (președinte al Consiliului de administrație), telefon **281802, 280625**.

Difuzare - Marketing: MIRCEA ȚÂȘCĂ (șef secție)-telefon **280904**

Tiparul executat la S.C. MEDIAGRAF S.A. ARAD, str. Feleacului F.N., telefon 250902, fax 250920

„Adevărul" poate fi citit și pe Internet la adresa http://adevarul.arad.ro

Echipa de serviciu

IOAN TULEU
secretar de redacție

Bianca Felea,
Adela Pop,
Dina Rujan,
Ramona Vidulescu
tehnoredactare computerizată

Doina Jurcă,
Madiana Mican,
Aurica Telcian,
Dacian Toduța
corectură

ANUNȚ

Asociația Națională Împotriva Corupției - Filiala Arad - anunță membrii și simpatizanții săi că vineri 26.X.2001, orele 16,00, va avea loc Adunarea Generală în sala mică a Casei Sindicatelor.

Membrii asociației să aibă carnetul de membru asupra lor.

PREȚUL AURULUI

BANCA NAȚIONALĂ. **Pentru gramul de aur de 24 K:** prețul cu ridicata - 273.322 lei, iar prețul de achiziție - 245.989 lei. Prețuri înregistrate ieri.

PIAȚA NEAGRĂ. Aur 14 K: cumpărare - 150.000 lei/g, vânzare - 155.000 lei/g. **Aur 18 K**: cumpărare - 180.000 lei/g, vânzare - 200.000 lei/g.

CURSUL VALUTAR*

VALORI ÎNREGISTRATE IERI, 24 OCTOMBRIE 2001

Denumirea valutei	BNR	BCR		BRD		Banca Transilvania		Banca Agricolă		Bursa neagră	
		C	V	C	V	C	V	C	V	C	V
EURO	27588										
Dolar S.U.A.	30895	30825	31025	30670	31070	30700	30975	30650	31000	30500	30700
Marca germană	14106	13729	14241	13825	14170	13750	14075	13900	14150	14000	14200

Împinși de foame și de propriii copii

CÂTE 15 BĂTRÂNI BAT, LUNAR, LA PORȚILE AZILELOR

Lună de lună, la porțile azilelor din județ bat cel puțin 15 bătrâni. Dacă vara a trecut cumva peste ei, iarna care se apropie îi mână, la gesturi disperate. Înfometați, cu pensii mici sau deloc, cerșesc câte un loc la azil, sperând că vor avea unde să simtă gustul unei mâncări calde.

„Pe măsură ce se apropie frigul, dosarele se înmulțesc. Tot mai mulți ne cer să le găsim un loc la unul dintre centrele noastre." - declară Aurel Lucea, inspectorul șef al Inspectoratului de Stat Teritorial pentru persoanele cu Handicap. **„Majoritatea celor care ne cer internarea sunt bătrâni ajunși într-o situație cel puțin disperată, în sensul că au pensii mici, pe de o parte, iar pe de alta au avut ghinionul să fie alungați chiar de către cei cărora le-au dat viață. Aceștia, sătui de bătrâni bolnavi - sau nu - pe lângă casă, după ce au vândut tot ce aceștia mai dețineau, i-au îndrumat, cu sânge rece, spre azil."** - completează șeful Inspectoratului pentru persoanele cu handicap.

„Partea proastă este că unitățile noastre sunt suprapopulate la ora actuală. Din cele trei unități pe care Inspectoratul le deține, la Lipova, Tămand și Arad, nici una nu are locuri suficiente. Practic, numai la Tămand mai avem zece locuri, iar dosarele de internare se ridică la peste 15 în fiecare lună." - adaugă Monica Solomie, secretara Comisiei pentru Internări din cadrul Inspectoratului.

Accesul bătrânilor în azile este îngreunat și de anumite condiții pe care aceștia trebuie să le îndeplinească. Ei trebuie, în primul rând, să nu sufere de boli psihice sau contagioase, iar pe de altă parte să aibă un oarecare venit. Un bătrân internat trebuie să plătească lunar suma de 500.000 de lei, fie că ea provine din pensia acestuia sau este suportată de copii, care preferă să plătească acești bani, dacă numai astfel „scapă" de povara bătrânului care îi încurcă.

Tragedia însă constă în faptul că bătrânii care nu au nici copii, nici pensie și nici un acoperiș deasupra capului, nu pot fi acceptați cu nici un chip la azil. Soarta acestora este pecetluită, strada fiind aceea care se va împovăra, la rându-i, cu anii, suferințele și nevoile bătrânilor noștri. Ca în fața oricărei alte situații fără ieșire, ne solidarizăm cu durerea lor, chiar dacă nu putem decât să le mai întindem câte o mie de lei, la un colț de stradă.

EUGENIA BĂRDAȘ

Foto: V. MUSCA

Bătrânii vor ajunge să-și cerșească pâinea ujtând de umilință

După ce a investit 12 milioane de mărci germane în județ

THW VA ALOCA ALTE 600 DE MII

- 300 de mii DM pentru Universitatea „A. Vlaicu"
- 300 de mii DM pentru Fundația româno-germană

Ca urmare a preocupării conducerii Prefecturii județului Arad, au fost reluate relațiile cu THW Rhenania de Nord Westfalia, întrerupte între 1996-2000. Această instituție a făcut până acum investiții de 12 milioane DM în județul Arad.

În urma vizitei din iunie a delegației landului, la întoarcerea în Germania s-a luat hotărârea să continue investițiile în județul Arad. Astfel, la Universitatea „Aurel Vlaicu" se va amenaja un cabinet de informatică în sistem rețea, cu calculatoare de ultimă generație și un cabinet multimedia, totalul investiției fiind de aproximativ 300.000 DM.

Pentru combaterea șomajului în Arad și pentru instruirea femeilor în meseria de confecționer se va amenaja un atelier modern la Fundația Româno- Germană din Vladimirescu, atelier complet utilat cu aparatură competitivă pe piața europeană, investiția fiind, de asemenea, de aproximativ 300.000 DM.

Aceste investiții vor fi funcționale la mijlocul lunii februarie a anului viitor.

SPĂRGĂTOR DE CASE...

Munteanu Carol (32 ani), din Ineu, fără ocupație și antecedente penale, este cercetat de către polițiști pentru săvârșirea infracțiunii de distrugere și violare de domiciliu. În fapt, **Munteanu Carol** a pătruns fără drept în curtea lui **H. F.**, din localitate, unde, fără nici o explicație, a distrus ușa și un geam de la o anexă aflată în curte. Chemați, polițiștii l-au calmat pe vizitatorul violent, întocmindu-i dosar penal. De-acum, **Munteanu Carol** va bate disciplinat la toate uși în fața cărora se va afla.

RELAȚII COMERCIALE ÎNTRE ARAD ȘI LESKOVAC (IUGOSLAVIA)

După ce în urmă cu o lună Camera de Comerț, Industrie și Agricultură Arad, împreună cu câteva firme arădene, au vizitat orașul Leskovac (Iugoslavia), ieri, CCIA a primit vizita unei delegații a Camerei de Comerț din Leskovac. Membrii delegației conduse de președintele Sava Markovic s-au întâlnit la sediul CCIA cu agenți economici arădeni. Întâlnirea a reprezentat o oportunitate pentru dezvoltarea relațiilor comerciale arădene cu Iugoslavia în general, și cu Leskovac, în mod special (unde predomină producția de textile, de mobilier și cea agricolă).

Din păcate, puține firme arădene s-au arătat interesate de discuții cu oamenii de afaceri iugoslavi.

Cel mai însemnat parteneriat între o firmă arădeană și una iugoslavă este cel dintre Carin Iratoș și TIV (prima exportă cânepă, iar cea de a doua produce sfoară).

G. K.

La Turnu

TURCI RECIDIVIȘTI

La începutul săptămânii, în data de 22 octombrie, doi turci au fost reținuți în apropierea fâșiei de la Turnu. Intenționau să treacă ilegal frontiera cu Ungaria.

A început urmărirea penală pentru săvârșirea infracțiunii de tentativă de trecere ilegală a frontierei. Cercetarea s-a demarat cu turcii în stare de libertate.

Puși pe liber, cei doi s-au gândit că poate, poate... A doua zi, au fost prinși din nou. Tot la Turnu, tot în apropierea fâșiei, după ce au urmat același traseu ca în ziua precedentă.

Dacă cercetarea lor se va desfășura în stare de libertate, nu-i exclus să-i prindă și a treia oară. Asta așa ca să-i legitimeze polițiștii de frontieră...

N. O.

Un sârb și-un moldovean și-au dat mâna la Arad într-o „afacere" profitabilă

TRAFICUL CU CARNE VIE...

Patru traficanți de carne vie au fost capturați de la Arad, anihilându-se astfel o rețea care acționa, de mai mulți ani, în partea de vest a țării. Filiera era condusă de **Svetlana Gorgeac**, dată în urmărire generală în Republica Moldova. Timp de aproape trei ani de zile, aceasta a dezvoltat o întreagă rețea ce se ocupa cu racolarea de tinere din România și Republica Moldova. După ce erau ademenite, tinerele erau trimise să practice prostituția în Iugoslavia și alte țări din Europa. Urmare a cercetărilor întreprinse prin metode specifice, polițiștii au adus în fața Parchetului Curții de Apel Timișoara pe **Svetlana Bescun**, **Andrei Tatarinov**, **Andrei Prijilevski** și **Svetlana Gorceac**, aceasta din urmă primind mandat de arestare preventivă pe timp de 30 de zile pentru proxenetism, riscând o pedeapsă cu închisoarea cuprinsă între doi și șapte ani. Lucrătorii Centrului Zonal de Combatere a Crimei Organizate Timișoara au precizat că din rețea mai fac parte un sârb și un cetățean din Republica Moldova. Numele lor n-a fost dezvăluit deoarece se presupune că aceștia au ramificații în mai multe rețele, încercându-se astfel anihilarea și altor filiere de trafic cu carne vie.

S. G.

Pădurarul și dosarul penal

MOTIVUL? LIPSĂ ÎN GESTIUNE

Polițiștii îl cercetează pentru neglijență în serviciu pe **Matei Moisă** (38 ani), din Pecica, pădurar la Ocolul Silvic Radna. Acesta, în perioada aprilie - iunie 2001 a scăpat de sub control exploatarea mesei lemnoase, acest lucru ducând la o lipsă în gestiune de 124,12 mc lemn, valoarea mărfii fiind de peste 32 milioane lei. Prejudiciul a fost recuperat, însă neglijentul pădurar s-a ales cu un dosar penal, acum fiind cercetat în stare de libertate.

DE LA AMET, A AJUNS CU POLIZORUL LA... AREST

Unii intră în magazine cu scopul de a se aproviziona pe gratis. Cam așa a făcut **Lunca Vasile** (41 ani), din Adjud, jud. Vrancea, fără ocupație, care a fost prins în timp ce a sustras din magazinul AMET din Arad, un polizor electric, în valoare de 1.700.000 lei. Lunca n-a ajuns prea departe cu polizorul că s-a „pilit" la mâini, oprindu-se de-a dreptul în duba poliției. Acum, **Lunca Vasile** stă în arest visând probabil la cât de bun i-ar fi polizorul pentru a scăpa de gratiile dimprejur.

Prinși „la negru" în Austria

CINCI ROMÂNI VOR INTRA LA ZDUP ÎN PATRIA-MUMĂ

Autoritățile austriece au repatriat forțat alți cinci români, prinși după ce au trecut ilegal frontiera cu Ungaria.

Polițiștii de frontieră de la Nădlac i-au preluat de la escorta maghiară, care i-a luat în custodie de la cea austriacă, pe: Ghimpu Marian de 21 ani; Panaite Marian de 22 ani; Tronac Anca Ionela de 20 ani; Mihalcea Marian de 22 ani, toți din Brașov și pe Boka Florin de 27 de ani din Deta, județul Timiș.

Cei cinci sunt cercetați în prezent pentru săvârșirea infracțiunii de trecere ilegală a frontierei unui stat străin. Fapta este prevăzută în O.U.G. 108/2001 și pedepsită cu închisoare până la doi ani.

N. O.

„ZIUA ARMATEI" LA CHIȘINEU-CRIȘ

Cu ocazia Zilei Armatei, la Chișineu-Criș a avut loc ceremonialul de depunere de coroane la monumentul ridicat în cinstea eroilor căzuți la datorie în al doilea Război Mondial.

Manifestarea a început cu o slujbă religioasă oficiată de preoții de la cele două Parohii Ortodoxe din localitate. Fanfara militară a intonat binecunoscutele imnuri dedicate eroilor neamului, iar oficialitățile locale au vorbit despre importanța acestui eveniment.

Comandantul Garnizoanei Chișineu-Criș, Alexandru Ignătel, a spus că „ne-am dorit să fie un moment deosebit pentru orașul nostru unde asemenea momente trec de multe ori neluate în seamă. Am ținut să fie prezenți și o parte dintre elevii de la liceu, pentru a cunoaște această lecție de istorie pe care nu se mai pune acum atâta bază în școli".

S. AMBRUȘ
FOTO: AL. MARIANUȚ

ESTERA DĂ CU PIETRE ÎN MAȘINI...

În timp ce majoritatea ne odihnim, noaptea, sunt și unii care, având insomnii, se distrează pe seama (sau buzunarul) altora. Așa a făcut și **Varga Estera** (40 ani), din Arad, care a aruncat cu pietre în autoturismul Dacia, având numărul de înmatriculare AR-17-ERY. Prejudiciul cauzat se ridică la 847.000 lei. **Varga Estera** este cercetată pentru săvârșirea infracțiunii de distrugere.

Astăzi

SE FINALIZEAZĂ CONTROLUL LA POLIȚIA ARĂDEANĂ

După trei zile de control la Inspectoratul de Poliție al Județului Arad, astăzi echipa din Corpul de Control al ministrului de interne, echipă condusă de colonelul **Dinculescu**, va pleca din Arad. Încă nu se știe ce măsuri vor fi luate - motivul declarat al vizitei lor la IPJ Arad fiind **„un control de fond la șase luni de comandă..."** - însă tot mai des se vehiculează ideea unor posibile schimbări în cadrul IPJ Arad.. Cele mai vehiculate nume care, se pare, vor fi promovate în conducerea IPJ Arad, sunt: lt. col. **Nicolae Mihuța**, lt. col. **Radu Boc** (actualmente adjunctul șefului Inspectoratului de Poliție Bihor, precum și un ofițer din rândurile Serviciului Român de Informații. Se pare că actualul comandant al IPJ Arad, colonelul **Ioan Ulică**, va rămâne în continuare la comanda Inspectoratului. Lucrurile, însă, vor lua contur abia după înaintarea raportului Corpului de Control către ministrul de interne.

S. GHILEA

S-A PROPUS: C.V. TUDOR - FĂRĂ IMUNITATE

Senatorii din Comisia juridică au votat, în unanimitate, întocmirea raportului favorabil privind autorizarea cererii Ministrului Justiției privind trimiterea în judecată a senatorului PRM Corneliu Vadim Tudor, a declarat, miercuri, Aristide Roibu, președintele Comisiei, la încheierea ședinței la care a fost prezent și ministrul Justiției Rodica Stănoiu.

Raportul redactat de Comi-sia juridică va fi înaintat Biroului Permanent al Senatului, care are obligația ca în termen de 15 zile să-l supună votului plenului, a arătat Doru Ioan Tărăcilă. Președintele Senatului Nicolae Văcăroiu a precizat, tot ieri, că raportul comisiei ar putea fi inclus pe ordinea de zi a Biroului Permanent de miercurea viitoare, urmînd ca dezbaterea în plen să aibă loc joia viitoare sau, "în cel mai rău caz", luni, 5 noiembrie. "Plenul Senatului e suveran și poate să infirme poziția noastră. Punctul de vedere al Senatului nu leagă instituția de judecată. Faptul că este vorba de un senator nici un agravează, nici nu diminuează procesul. Nimic nu obligă instanța să ajungă la concluzia că nu este vorba de fapte penale", a explicat senatorul PSD Antonie Iorgovan.

OPOZIȚIA AFGANĂ ÎNAINTEAZĂ CU SPRIJIN AERIAN AMERICAN

Forțele armate care se opun regimului de la Kabul au înregistrat, miercuri, primele progrese pe linia frontului împotriva talibanilor, cu sprijinul aviației americane, a declarat un comandant al Alianței Nordului, citat de AFP.

Mohammad Atta, unul dintre principalii comandanți militari din cadrul Alianței Nordului, a explicat că forțele sale au lansat o ofensivă în direcția regiunii Keshen-deh, din valea Dara-e Suf (provincia Samangan, în nordul țării), la aproximativ 70 de kilometri nord de orașul-cheie Mazar-i-Sharif. Atta a precizat că, "val după val", raidurile aviației americane au permis opoziției ca, în confruntările cu talibanii, să cucerească patru sate. În aceste lupte și-au pierdut viața 70-80 de soldați talibani.

Deși trăiesc din ce în ce mai greu

ROMÂNII PREFERĂ VENITURILE MICI DAR SIGURE

Românii cred, în proporție de 47%, că actualul guvern este în măsură să îmbunătățească situația economico-socială a țării, 38% sunt sceptici în această privință, iar 15% nu se pronunță, relevă sondajul OMNIBUS realizat de Centrul de Sociologie Urbană (CURS), la comanda New Europe Barometer (coordonat de Institutul de Studii Politice al Universității din Stratchclyde, Scoția) și a Societății Academice din România (SAR).

Direcția în care se îndreaptă lucrurile în România este considerată în egală măsură corectă și greșită (47%), în timp ce un sondaj CURS din luna iunie releva că direcția era considerată greșită de către cei mai mulți dintre cei intervievați.

Sondajul din octombrie menține ridicată cota celor care apreciază că guvernul trebuie să ajute cu bani întreprinderile de stat care merg în pierdere pentru a păstra locurile de muncă (45%), în timp ce pentru închiderea acestor întrepinderi perdante se pronunță doar 31%, iar 16% iau în calcul alte soluții.

Un răspuns foarte tranșant (79%) confirmă preferința românilor pentru un venit mic și sigur, segmentul celor care ar vrea un venit mare și nesigur fiind de numai 15 procente.

La fel de elocventă este și ponderea celor care nu intenționează să-și deschidă în viitorul apropiat o firmă sau să înceapă o afacere (84%). Cu toate acestea, 52% dintre cei chestionați sunt de părere că ritmul privatizării este prea lent, 19% îl consideră "așa cum trebuie", 11% spun că este prea rapid, iar 18% nu se pronunță.

În ceea ce privește raportul stat - administrație locală, 58% se pronunță pentru creșterea rolului administrației locale și numai 27% pentru sporirea autorității statului.

Dacă mâine vor avea loc alegeri parlamentare, PSD ar ocupa primul loc în topul optiunilor electorale ale românilor

Peste jumătate dintre români (52%) ar opta pentru PSD, dacă duminica viitoare ar avea loc alegeri parlamentare.

Partidul de guvernământ este urmat de PRM - 14%, PNL și PD, cu cîte 9%, UDMR - 7%, PNȚCD - 3%, ApR - 2%, PUR - 1%, UFD - 1%, alte partide (sub 1% fiecare) - 2%. Dintre cei chestionați, 42% sunt nehotărîți sau nu votează.

Sondajul a fost realizat în perioada 8-14 octombrie 2001, prin interviuri la domiciliul subiecților, pe un eșantion de 1001 persoane, marja de eroare fiind de ±3,1%.

Avertisment meteo

VREMEA SE VA RĂCI ACCENTUAT ÎN CEA MAI MARE PARTE A ȚĂRII

Vremea se va răci accentuat, începînd de joi, în cea mai mare parte a țării, temperaturile minime înregistrate situîndu-se în jurul valorii de minus șase grade, informează Institutul Național de Meteorologie, Hidrologie și Gospodărire a Apelor (INMH).

Potrivit prognozei INMH, joi temperaturile minime vor fi cuprinse între minus șase și două grade în nordul, centrul și estul țării, unde pe alocuri se va produce îngheț la sol și între minus două și șase grade în rest. Temperaturile maxime se vor încadra, în general, între șase și 12 grade. Cerul va fi temporar noros în sud-vestul țării, unde izolat sunt posibile precipitații slabe. În cursul nopții de joi spre vineri se va forma brumă.

Și la București vremea va fi rece, cerul va fi variabil, iar vîntul va sufla slab. Temperatura maximă va fi de 10-12 grade, iar cea minimă de minus două-zero grade. Vremea își va păstra, în mare parte, aceleași caracteristici și în cursul zilei de vineri, cînd temperaturile vor fi ceva mai mari față de ziua precedentă.

În cursul zilei de sîmbătă, atît în teritoriu, cît și la București vremea se va încălzi ușor, dar va fi rece noaptea și dimineața. Cerul va fi variabil, mai mult senin, iar vîntul va sufla slab. Maximele vor fi cuprinse între opt și 18 grade, iar minimele între zero și opt grade, mai scăzute în depresiunile intramontane. La București, temperatura maximă va fi de 15-17 grade, iar cea minimă se va situa în jurul va-lorii de un grad.

Aseară, în Liga Campionilor

Grupa A

• Real Madrid - A.S. Roma 1-1 (0-1)

• Anderlecht - Lokomotiv Moscova 1-5 (1-2)

În clasament: 1 Real Madrid 13 p.; 2. Roma 8 p.; 3. Lokomotiv 4 p.; 4. Anderlecht 2 p.

Grupa B

• Boavista Porto - Liverpool 1-1 (0-1)

• Borusia Dortmund - Dinamo Kiev 1-0 (1-0)

În clasament: 1. Liverpool 9 p.; 2. Boavista 8 p.; 3. Dortmund 8 p.; 4. D. Kiev 1 p.

Grupa C

• Panathinaikos Atena - Schalke 04 2-0 (1-0)

• Arsenal - Mallorca 3-1 (0-0)

În clasament: 1. Panathinaikos 12 p.; 2. Arsenal 9 p.; 3. Mallorca 6 p.; 4. Schalke 3 p.

Grupa D

PSV Eindhoven - Nantes 0-0

• Lazio Roma - Galatasaray 1-0 (0-0)

În clasament: 1. Nantes 8 p.; 2. Eindhoven 7 p.; 3. Galatasaray 7 p.; 4. Lazio 6 p.

JOI, 25 OCTOMBRIE 2001

TVR 1

7,00 Jurnalul de dimineață
7,30 Strict secret. Magazin matinal
8,15 Șapte zile - s. rel.
9,00 Teatru TV: **Escu...** - rel.
10,00 Cu ochii'n 4 - rel.
11,00 TVR Iași
13,00 Muzica e viața mea! - rel.
14,00 Jurnalul de prânz
14,30 Tribuna partidelor parlamentare
15,00 Un învins, un învingător - rel.
15,45 Emisiune culturală
16,30 Panorama
17,00 Vino să vezi!
17,45 Pasiuni - s.
18,30 Șapte zile - s.
19,15 Avanpremieră *Știri. Sport
19,35 George și Leo - s.
20,00 Jurnal. Meteo. Sport
20,30 Mizerabilii - dramă, coprod., 2000, partea a treia
22,15 Reflecții rutiere
22,30 Concursul Internațional de Canto „Hariclea Darclée" Brăila, 2001 - Omagiul lui Verdi (I)
23,30 Jurnalul de noapte
0,00 Concursul Internațional de Canto „Hariclea Darclée" Brăila, 2001 - Omagiul lui Verdi (II)
0,30 Infomania

TVR 2

7,00 Femeia misterioasă - s. rel.
8,00 Veni, vidi, vici!
8,15 Desene animate
9,30 Tribul - s.
10,00 Prietenii lui Piticot - rel.
10,55 Știri
11,00 Tradiții - rel.
11,30 Medalion de interpret - rel.
12,00 Călătorind prin țară - rel.
12,30 Tată, am încurcat-o! - s.
13,00 Femeia misterioasă - s.
13,45 Desene animate
15,00 Știri
15,10 Toți împreună
16,00 Tribuna partidelor parlamentare
16,30 Din coasta Evei
17,30 Tribul - s. rel.
18,00 Afaceri la cheie
18,30 Știri
18,35 Magia ecranului: sex și cenzură
19,30 Aleea cu ghimpi - rel.
19,45 Drumul spre Avonlea - s.
20,40 Tată, am încurcat-o! - s. rel.
21,05 Supranaturalul
22,00 Telejurnal
(●) 22,30 Adevăruri ascunse - thriller, SUA, 1997

PRO TV

7,00 Bună dimineața!
* Omul care aduce cartea
8,00 Știrile Pro TV - Ziarul dimineții tale
9,00 Tânăr și neliniștit - s. rel.
10,00 .ro - rel.
10,05 Melrose Place - s.
10,45 ProVest - rel.
11,30 Ani de liceu - s.
(●) 12,00 Regăsirea trecutului - dramă/acțiune, SUA, 1999
(●) 14,00 Legionarul - f. rel.
16,00 Tânăr și neliniștit - s.
17,00 Știrile PRO TV
17,35 Sport. Vremea
17,45 Seara regăsirii
18,00 Teo
19,00 Știrile PRO TV
● Seara regăsirii
(●) 19,50 Omul fără chip - dramă/acțiune, SUA, 1993
● Seara regăsirii
22,00 Știrile Pro TV
22,45 .ro
23,00 Provest cu Bogdan Chiriac
* X și Zero
* Știrile Pro TV
0,00 Lege și ordine - s.
1,00 Magazin Liga Campionilor
(●) 1,30 Căpitanul francez -

TV ACASĂ

7,00 Știrile de Acasă - rel.
7,30 La casa de vis - rel.
8,00 Amor latino - s. rel.
9,00 Prima dragoste - s. rel.
10,05 Acasă la bunica - rel.
10,15 Betty cea urâtă - s. rel.
(●) 11,15 De 3 x femeie - rel.
12,15 Dădaca - s. rel.
12,40 Terra nostra - s. rel.
13,40 Iubire fără limite - s.
15,30 Războiul pasiunilor - s.
16,30 Dragoste nebună - s.
17,20 Acasă la bunica
17,30 Amor latino - s.
18,20 Căsuța poveștilor
18,30 Știrile de Acasă
19,00 Prima dragoste - s.
20,00 Betty cea urâtă - s.
(●) 21,00 De 3 x femeie
22,00 Terra nostra - s.
23,00 Dădaca - s.
23,30 Știrile de Acasă - rel.
0,00 90-60-90 Fotomodele - s.
0,50 Sânge din sângele meu - s.
(●) 1,30 De 3 x femeie - rel.

HBO

8,00 Fata de pe pod - dramă, Franța, 2000
9,35 Camarazi de război - doc.
10,10 Chinta royală - dramă, SUA, 1998
12,10 Bean - o comedie dezastru - comedie, SUA, 1997
13,40 Spărgătorii de seifuri - comedie, SUA, 1998
15,05 Ce-am avut și ce-am pierdut - comedie, SUA, 1998
16,40 Cinema
17,10 Angela Mooney moare din nou - comedie neagră, Irlanda, 1996
18,40 Primul film al lui Doug - animație, SUA, 1999
20,00 Joc periculos - comedie neagră, SUA, 1998
21,40 Totul despre sex - s.

PRIMA TV

7,00 Salvați de clopoțel - s. rel.
8,00 Prima Mix!
12,45 Video civica
13,00 Chemarea străbunilor - s. rel.
14,00 Cronica cârcotașilor - rel.
15,00 În căutarea dreptății - s.
16,00 Salvați de clopoțel - s.
17,00 Impact
17,30 Real TV
18,00 Focus
19,00 Camera de râs
19,30 Strada Milion
20,00 AloMania - Romică Țociu și Cornel Palade - umor
22,00 Real TV - rel.
23,00 Focus
23,30 În căutarea dreptății - s. rel.
0,25 Clip Art - rel.
0,30 Camera de râs - rel.

TELE 7 ABC

7,00 Muzică
9,59 Telecaricatura zilei - rel.
10,00 La ordinea zilei - rel.
10,15 Muzică
12,00 Reporter Tele 7 - rel.
12,30 Buletin de știri
12,40 Reporter Tele 7 - rel.
13,30 Muzică
15,30 Documentar
16,00 Muzică
18,00 Documentar
18,30 As show
19,29 Telecaricatura zilei
19,30 La ordinea zilei
20,30 Muzică
21,00 Telejurnal
21,45 Loto. Pariul Trio
21,50 Documentar
22,30 Telemedicina
23,30 Loto. Joker. Pariul Trio
23,45 Muzică
7,00 Telejurnal - rel.

ANTENA 1 – TV ARAD

7,00 Observator
7,50 Sport
8,00 Cafeaua cu sare
9,00 Știri TVA - rel
9,30 Emisiune în limba germană - rel.
9,50 Publicitate, Promo - rel.
10,00 Tânărul Indiana Jones - s.
11,00 Îngerii păzitori - s.
12,00 Sub soarele Africii - s.
* Știrile amiezii
14,00 Din Dragoste - rel.
16,00 Divertisment
16,15 Pactul de stabilitate
16,30 Publicitate, Promo
16,45 Știri TVA
17,20 Milagros - s.
19,00 Observator
19,45 Sport
(●) 20,00 Dispărut în misiune 2 - acțiune, SUA, 1985
21,57 Publicitate TVA
22,00 Observator
22,20 Ediția de noapte TVA
22,35 Marius Tucă Show
23,35 Noaptea târziu cu Mircea Badea
1,00 Observator - rel.
2,00 Suflet rebel - s.
2,50 Casa de pe plajă - s.
3,30 Marius Tucă Show - rel.
4,30 Noaptea târziu... - rel.
5,30 Milagros - rel.

TV RCS

8,55 Deschiderea programului
9,00 Maeștrii cascadoriei - rel.
9,45 Dulce ispită - s. rel.
10,30 Desene animate
11,00 Știrile RCS - rel.
12,00 Bărbatul viselor ei - film, rel.
13,30 Știrile RCS - rel.
14,00 Casa de nebuni - s.
14,30 Kelly - s.
15,00 Farmacia de serviciu - s.
15,30 Deșertul vorbește - s.
16,00 Emisiune în limba maghiară
17,00 Muzică populară
17,30 Atlantis Family Playhouse - s.
18,00 Camera ascunsă
18,15 Știrile RCS
19,00 Dulce ispită - s.
20,00 Domeniul de vânătoare - film
21,30 Radical Power - s.
22,00 Știrile RCS
22,30 Fetița tatii - film
(■) 0,00 Erotica
1,00 Închiderea programului

RADIO EUROPA FM (89,3 MHz)

6,00-10,00 Deșteptarea - cu Gabi Dobroiu (7,00 Jurnalul de dimineață); 10,00 Europa Express cu George Zafiu; 13,00 Jurnalul de prânz; 13,30 România în direct cu R. Turcescu; 14,00 Drum cu prioritate cu Radu Constantinescu; 18,00 Jurnalul de seară; 18,30 Interviurile Europa FM; 19,00 Clubul de seară cu Denis Ciulinaru; 22,00 Jurnalul de noapte; 22,30 Infomania cu Dan Goanță; 23,00 Europa lângă tine

RADIO PRO FM (92,1 MHz)

3,00-5,00 MUZICĂ; 5,00-5,30 BULETIN DE ȘTIRI la fiecare sfert de oră; **5,30-7,00 PRO FM PÂNĂ LA UNU** cu Ramon Cotizo; **7,00-10,00 PRO FM PÂNĂ LA UNU** cu Flavius Esnican; **10,00-13,00 PRO FM PÂNĂ LA UNU** cu Mihai Dobrovolschi; **13,00-14,00 13-14 CU ANDREI** cu Andrei Gheorghe; **14,00-17,00 POFTIM PRO FM** cu Cătălin Lăpușcă; **17,00-19,00 PRO FM E AICI** cu Cristi Schnebli; **19,00-22,00 ASCULTĂ-TI MUZICA** cu Andi Moisescu; **22,00-23,00 AUTO PRO FM CLUB** cu Dan Vardie; **23,00-2,00 PRO FM BY NIGHT** cu Vlad Craioveanu

RADIO ARAD & RADIO CONTACT (99,1 MHZ)

6,00 Lupta cu somnul; 8,00 Matinal cafe; 10,00 Tovarășii mei; 12,00 Pulsul zilei; 14,00 Radiomagazin Deutsche Welle; 15,00 Muzica așa cum vrei; 17,00 Muzica generației în loden; 18,00 Radiomagazin Radio France International; 19,00 Ofensiva de seară; 20,00 Ce și pentru cine; 21,00 În arșița muzicii; 23,00 Contact FM

RADIO TIMIȘOARA

6,00 Ceasurile dimineții; 8,00 Muzică populară cu dedicații; 9,00 Cânt din suflet; 10,00 De zece ori România; 11,00 Conexiuni muzicale; 12,00 Miez de zi la polul vest; 13,00 Emisiune în limbile minorităților; 16,00 Actualitatea în 60 de minute; 17,00 Carusel cultural; 18,00 Actualitatea radio; 18,10 Un răspuns pentru fiecare; 19,00 Radiojurnal; 19,15 Vârful de lance; 20,05 Școala pământului; 20,50 Călătorie în lumea poveștilor; 21,00 Curierul de seară.

RADIO SEBIȘ

6,00-9,00 Cronica cârcotașilor - (p); 9,00-10,00 Precinie, precinie - muzică populară; 10,00-12,00 Cafeaua de zece; 12,00-15,00 21 Expres; 15,00-16,00 Bună ziua oameni buni - muzică populară; 16,00-19,00 Magazin 21; 19,00-20,00 Sus, paharul, fiecare - muzică populară; 20,00-22,00 E seara ta!; 20,30-21,00 Cu alți ochi; 22,00-23,00 Lecții particulare - (p); 23,00-6,00 21 Night Hits - (p)
Știri: 6,00; 7,00; 9,00; 11,00; 15,00. Jurnale: 8,00; 13,00; 18,00.

Redacția Adevărul nu își asumă răspunderea pentru modificările ulterioare intervenite în programele Radio - TV

Politica în viziunea senatorului Dorel Constantin Onaca

„ÎN OPOZIȚIE FACI POLITICĂ, IAR LA GUVERNARE FACI TREABĂ"

PDSR a ajuns să cerșească voturi

– D-le senator, după o campanie electorală furtunoasă, v-ați liniștit prea mult și rareori ați fost prezent în județul pe care îl reprezentați în Parlament. Aveți o explicație la această situație?

– Am chiar mai multe. În primul rând eu am mai fost în județ de șase ori, dar n-am făcut tamtam cu prezența mea aici. Mi-am văzut de treburile mele de parlamentar, am luat contact cu oamenii, cu cei pe care îi reprezint, cum ziceți dvs., în Parlament. Consider că nu orice venire a mea în județ trebuie mediatizată cu orice preț. Mai mult, merită să faci mediatizare în momentele mai deosebite.

– Acum sunt mulți ziariști prezenți în preajma dvs. Acum merită să faceți mediatizare?

– Am venit la Arad cu niște scopuri precise. Dar înainte de a vă răspunde la această ultimă întrebare, aș dori să mai dau încă o explicație referitoare la prezența mea, în general, la Arad. Eu am avut onoarea să fiu mandatat ca președinte al Comisiei de Cooperare Economică a Mării Negre și această funcție, deloc ușoară, mi-a răpit destul timp. Și aș mai vrea să fac o precizare. Eu sunt în opoziție, altfel spus, pe banca de rezerve. Din opoziție faci politică, iar când ești la guvernare faci treabă și mai puțină politică. Cel puțin așa ar trebui să se întâmple. Referitor la politică, punctul meu de vedere este că, dacă s-ar fi lăsat deoparte orgoliile și PDSR ar fi colaborat cu PRM, lucrurile ar fi mers mult mai bine. Asta ar fi presupus o majoritate clară și PDSR n-ar mai fi alergat la UDMR sau la adversari politici precum PNL să-l susțină la guvernare. În acest moment, PDSR a ajuns să cerșească voturi în Parlament. Altfel stăteau lucrurile dacă PDSR ne-ar fi cerut nouă ajutorul.

Alternativă? Da, dar să fie mai bună!

– Nu credeți că de această stare de lucruri se face vinovat și d-l Vadim Tudor?

– Nu este vinovat. Din păcate, la alegerile prezidențiale s-au confruntat în turul al doilea liderii celor două partide mari: PDSR și PRM. Ecourile acelei confruntări au rămas și după ce au trecut alegerile. Iar negocierile politice au început înainte de scrutinul prezidențial, noi rămânând în afara jocurilor politice. Revenind la prezent, eu zic că țara nu are nevoie de opoziție. Țara are nevoie ca programele de guvernare să fie puse în practică de către cei care conduc.

– O țară fără opoziție lesne ajunge la dictatură și la partidul unic. Trebuie să existe o alternativă la putere și un control al puterii.

– Și eu zic că trebuie să existe tot timpul o alternativă, o altă șansă pentru cetățeni. Dar să fie o alternativă mai bună.

În Arad nu există probleme (?!)

– La conferința de presă de vineri ați atacat destul de vehement administrația locală. Care ar fi motivele acestei atitudini?

– N-am criticat. Doar am spus că de un an de zile sunt parlamentar și nu am nici o adresă, nici o petiție din partea Prefecturii, Primăriei și Consiliului Județean în sensul că ar exista probleme.

– Să-i zicem atunci nu critică, ci reproș!

– Este un adevăr dureros. Înseamnă că eu trebuie să mă bucur foarte mult că nu sunt probleme în Arad.

– Dvs. ce credeți: sunt sau nu sunt probleme în Arad?

– Sincer vă spun că nu sunt probleme.

– Poate nu le știți dvs.!

– Eu zic că nu sunt probleme față de ceea ce este în țară.

– Nu cred că trebuie să comparăm situația din județ cu alte situații catastrofale din țară.

– În momentul de față, în afară de problemele de divergență dintre parlamentari sau dintre parlamentari și reprezentanții administrației locale nu există alte probleme.

– Dacă ați amintit despre aceste divergențe cum explicați dvs. faptul că parlamentarii arădeni, în loc să facă o echipă pentru Arad, sunt atât de dezbinați, încât nimeni și nimic nu-i mai poate aduna?

– M-am întâlnit cu primarul, cu președintele Consiliului Județean, cu prefectul și mă bucură că ei nu au ridicat nici o problemă. Asta înseamnă că nu există. Iar dacă există și ei nu mi le spun înseamnă că ceva nu e în regulă. Eu le-am spus că problemele de nivel local să le rezolvăm împreună. Dar trebuie să fac o precizare: la nivel de Prefectură sunt probleme de guvern, la nivel de Consiliu Județean sunt probleme de buget, iar la nivel de Primărie - probleme de administrație. Fiecare, în parte, trebuie să-și rezolve problemele. Eu am mers să discut cu ei tocmai pentru a vedea în ce măsură aș putea să le dau o mână de ajutor. Dar să știți că peste tot în țară se discută că Aradul este singurul oraș care tace și face.

Este greu să faci ceva din opoziție

– Sunteți foarte optimist în privința imaginii Aradului. Noi care trăim în Arad știm că se mai întâmplă și lucruri neplăcute. Unul dintre aceste lucruri îl reprezintă pierderile pe care Aradul le suferă la nivel de instituții descentralizate ale statului în favoarea Timișoarei. Și toate acestea se întâmplă pentru că Aradul nu are oameni capabili să constituie un lobby serios pentru apărarea intereselor Aradului.

– În momentul de față este greu ca să faci ceva din opoziție. Cel mai mult ar putea face pentru județ parlamentarii puterii. Eu fac ceea ce pot să fac din poziția în care mă aflu împreună cu partidul meu. Fac câte o donație, două, trei cât m-a ajutat Dumnezeu și eu zic că, dacă Dumnezeu m-a ajutat pe mine, atunci îi ajut și eu pe alții. Pentru că așa-i omenește și creștinește. Problema este că există o gravă criză bugetară, ceea ce duce la imposibilitatea rezolvării problemelor sociale. Eu încerc să ajut, dar e greu să ajuți pe toată lumea. Am primit sute de audiențe, de cereri, dar nici una de la cei care administrează județul, de la puterea locală.

Când sunt solicitat, eu răspund...

– De ce nu luați dvs. inițiativa și să încercați să coagulați forțele județului în crearea unui lobby care să lupte pentru interesele județului?

– Ei toți îmi spun că nu sunt probleme...

– ... Este o falsă impresie...

– În momentul în care sunt solicitat eu răspund cu promptitudine. Dacă am fost în stare să mă duc până în Bangladesh, atunci nu vin la Arad?

– Eu sper ca autoritățile locale să citească acest interviu.

– Și eu sper. Dvs. credeți că dacă eu eram parlamentar când s-a pierdut Poșta, s-ar mai fi pierdut Poșta?

– Nu știu, dar știu că Aeroportul Arad pierde cursa de Stuttgart. Și nu numai.

– Problema cu Aeroportul este o aberație. În momentul de față, problema este de management.

– Și de jocuri de culise și tras de sfori. Și sforile le trag cei care își organizează eficient jocul. Așadar, ce facem cu Aeroportul?

– O singură cursă dacă s-a pierdut e dureros, dar nu e mare lucru. Care e problema? Este una economică. Credeți că această cursă era absolut necesară?

– Nu era rea dacă ne gândim la companiile care, la posibilitatea de a avea contacte directe cu oameni de afaceri și, în general, cu tot felul de oameni.

– Oamenii de afaceri care vor să vină la Arad au destule posibilități s-o facă. Nu-i împiedică cursa de Stuttgart. Eu vă promit că voi vedea care este situația cu privire la această cursă.

Politica înseamnă responsabilitate

– Impresia generală a cetățenilor este că aleșii noștri luptă doar pentru propriile interese și neglijează total interesele cetățenilor.

– Și eu am de multe ori impresia că oamenii care se uită la mine se uită exact cu acești ochi. Din păcate, lucrurile stau cum cred oamenii. Eu zic că nu trebuie să intre cineva în politică cu pantalonii rupți în fund și să iasă din politică cu Jeepuri, cu vile și cu conturi mari în bancă. În politică trebuie să intre cei care nu pot fi cumpărați cu un pumn de dolari sau chiar cu mai puțin, în politică trebuie să intre oameni realizați, incoruptibili și, chiar dacă sunt mai săraci, să fie cinstiți. Din nefericire, la favorurile, oportunitățile și traficul de influență, aducător de comisioane grase rezistă cu greu cei săraci, mai ales. Pentru mine politica înseamnă responsabilitate, și nu ocazia de ați însuși bani și alte lucruri pentru că ai putere. Eu nu am luat un bănuț de la Parlament.

În primul rând să fii om, și apoi politician

– Este adevărat că dvs. sunteți cunoscut pentru dărnicie și mărinimie. Și mă refer la donațiile pe care le-ați făcut la biserici și la oamenii mai nevoiași. Asta o face omul Onaca. Dincolo de aceste gesturi, lăudabile în sine, și acum îl întreb pe senatorul Onaca, cum credeți că ați putea participa activ la strategia de dezvoltare a județului?

– În primul rând trebuie să fii om și apoi politician. Revenind la problemă, eu zic că manevrele politice de la nivelul județului Arad sunt de așa natură încât să servească anumite interese personale. Este foarte greu ca într-un asemenea context să găsești oameni cu care să alcătuiești o echipă și care echipă să fie eficientă. Eu am fost la primar, la prefect și la președintele Consiliului Județean. Încerc să stabilesc niște relații cu autoritățile județului și astfel să luptăm împreună pentru interesele arădenilor. Dar vă spun că strategiile județului trebuie să le facă autoritățile locale, iar eu, ca parlamentar mă angajez să contribui prin mijloacele specifice parlamentarului la împlinirea scopurilor stabilite la nivelul județului. Aș vrea să discut o problemă concretă. Aradul dă foarte mulți bani la bugetul național și la bugetul local se întorc foarte puțini. Eu voi încerca să lupt ca la Arad să vină mai mulți bani de la buget. Așa înțeleg eu să cooperez cu autoritățile locale, sprijinindu-le să obțină mai mulți bani de la buget. Problema este că parlamentarii puterii și, în general, puterea ar trebui să facă un proiect de lege potrivit căruia să meargă mai puțini bani de la județ la bugetul național. Și atunci autoritățile locale ar putea să se descurce mai bine.

– De ce nu faceți dvs. un asemenea proiect de lege?

– Dintr-un motiv foarte simplu. Pentru că nu aș avea prea multe șanse să-l impun. Parlamentarii puterii, având majoritatea în Parlament și în comisii, pot să impună mult mai ușor proiecte de legi cu șanse de reușită.

Îl imităm pe Ceaușescu?

– Actuala strategie a puterii este să aloce de la buget bani mai mulți pentru județele sărace.

– Ce facem? Îl imităm pe Ceaușescu? Eu care muncesc de dimineața până seara și fac potcoave, muncesc pentru ca să-i dau și celui care doarme cu burta la soare? Nu se poate așa ceva. Dar trebuie spuse și aceste lucruri. Dar dacă toată lumea tace... De ce nu fac gălăgie autoritățile locale? Să zică ceva și eu mă lupt acolo în Parlament. Să mi se dea material pentru care să mă bat. Eu am pușca și gloanțele. Dați-mi ținta! Și nu vă voi dezamăgi!

– Și ce se va întâmpla, practic, cu bugetul Aradului?

– La Comisia Economică a Senatului din care fac parte, toate intervențiile pe care le-am făcut pentru Arad au fost acceptate. Numai că eu trebuie să știu exact pentru ce mă lupt.

I. IERCAN

ASTĂZI, REGELE MIHAI ÎMPLINEȘTE 80 DE ANI

Ziua de naștere a regelui Mihai, care împlinește astăzi 80 de ani, este marcată de către societatea „Amicii Regelui Mihai" prin simpozionul „Să ne cunoaștem regele!". Manifestarea are loc în Sala Festivă a Consiliului Județean, cu începere de la ora 16,00. Vor fi prezentate comunicări de către prof. Dimitrie Stoi, prof. Tiberiu Novac, prof. ing. Ioan Gabor. Asistentul universitar ec. Tiberiu Dekany este moderatorul întâlnirii. În colaborare cu Muzeul județean Arad, în incintă este amenajată o expoziție cu documente, distincții, medalii și panouri cu fotografii. ● Tot astăzi, PNȚCD organizează un simpozion dedicat aceluiași eveniment. Întâlnirea are loc în sala „Iuliu Maniu", la ora 17,00.

T. S.

Comisiile de lucru ale PNL și ApR - la primele întâlniri

Departamentul de imagine al PNL și ApR ~~a făcut publice~~ primele acțiuni comune ale celor două formațiuni politice. În conformitate cu programul de fuziune adoptat de orbganizațiile județene ApR și PNL, au avut loc primele întâlniri între comisiile de lucru constituite în scopul adâncirii procesului de integrare. Astfel, la sediul PNL s-au întâlnit comisiile organizatorice și cele ale aleșilor locali, iar la sediul ApR comisiile de imagine.

„În cadrul primelor contacte la nivel de comisii de lucru, a fost stabilit un calendar de activități comune în vederea armonizării în profunzime a procesului de fuziune dintre cele două partide" se arată într-un comunicat emis de Departamentul de Imagine al celor două formațiuni politice.

F.G.

LA CREMENAL

☛ (Urmare din pagina 1)

De altfel, Vadim Tudor nici nu a mai revenit asupra acestei amenințări. Boicotul parlamentarilor PRM se va referi doar la ședințele în care se va pune în discuție ridicarea imunității celor doi. De „dragul electoratului" PRM va continua să colaboreze în Parlament cu PSD. Tocmai având în vedere susținerea de care se bucură tribunul dintr-o anumită zonă a partidului ca și colaborarea de facto în Parlament l-au determinat pe Năstase să se asigure că va avea în spate și un mandat al întregului partid față de chestiune. Delegația permanentă a hotărât luni să-i mandateze pe senatori să voteze pentru ridicarea imunității președintelui PRM.

Cozmin Gușă a și ținut să precizeze, nu fără rost, ca decizia anti-Vadim a fost luată în unanimitate. Practic din acest moment există majoritatea necesară suspendării imunității și senatorul va trebui să se apere în instanță. Lucru cu care Vadim este de mult obișnuit. Numeroasele sale procese nu i-au adus însă până în acest moment nici o condamnare definitivă. Rămâne de văzut dacă C.V. Tudor va avea acum doar foloasele evocate de el din acest proces. „În '96 mi-au ridicat imunitatea și a câștigat câteva procente. În '99 iar mi-au ridicat-o și m-am dus la 30 la sută. Mi-o ridică acu' și vă spun, ajung la 60 la sută." Dacă noul proces se va încheia cu o condamnare, aceasta va însemna sfârșitul carierei politice a liderului PRM. Și fără el ce mai înseamnă partidul? Altfel PSD va avea de plătit oalele sparte. În vremuri normale, cât de cât, Vadim nu poate supraviețui politic. Problema lui este că are nevoie de conflict, de lumina reflectoarelor, de spectacol. Problema noastră este că nu trăim vremuri normale.

După ce a fost 10 ani lăsată în paragină

SURSA DE APĂ INDUSTRIALĂ DE LA VLADIMIRESCU A FOST VÂNDUTĂ IERI REGIEI DE APĂ-CANAL

* Oltenii de la SIATRA-PROD sunt de partea arădenilor

Sursa de apă industrială din Combinatul Chimic va avea un nou stăpân

Vândută odată cu Combinatul Chimic din Vladimirescu, sursa de apă industrială va reveni în patrimoniul orașului Arad. Mai exact în ograda Consiliului Județean, prin Regia Autonomă de Apă Canal. Hotărârea a fost luată ieri, în urma unei întâlniri extraordinare la care au participat reprezentanți ai Prefecturii, Consiliului Județean, R.A. Apă-Canal, Inspectoratul de Protecția Mediului și evident ai SC SIATRA PROD SRL, firma care a preluat Combinatul Chimic.

DE LA SUGESTIE LA FAPTE...

După aproape un an de discuții controversate legate de modul în care a fost vândută sursa de apă industrială problemele au fost lămurite ieri. „Având în vedere importanța economico-socială și perspectivă dezvoltării platformei industriale arădene, am considerat că fostul F.P.S. a făcut un abuz vânzând și priza de apă industrială, neținând cont de interesele Aradului. Marți, 23 octombrie, la dezbaterea publică de la Agenția de Mediu le-am sugerat celor de la SIATRA PROD să renunțe la sursa de apă industrială, lăsată în paragină de 10 ani. I-am convocat la o întâlnire la Prefectură, care a avut loc azi (ieri n.n.). La negocieri au participat reprezentanții firmei SIATRA, ai Consiliului Județean, Regiei de Apă-Canal, Inspectoratului de Protecția Mediului și evident ai Prefecturii. S-a ajuns, în urma negocierilor, la un preț de patru miliarde de lei, avantajos pentru Regia de Apă-Canal, implicit pentru oraș. În plus, s-a convenit ca SIATRA PROD să dea în folosință gratuită către RAAC, pe termen nelimitat, stația de tratare a apei, din incinta Combinatului Chimic" spune **Florin Remețan**, subprefectul județului Arad.

APĂ IEFTINĂ PENTRU PLATFORMA INDUSTRIALĂ

După perfectarea și semnarea contractului de vânzare-cumpărare cei de la Apă-Canal vor putea începe reparațiile capitale la sursa de apă industrială, aceasta urmând a fi repusă în funcțiune. Vor beneficia de apa industrială de la Vladimirescu, CET-ul, care în prezent folosește apă din pânza freatică, la preț dublu, serele din Grădiște, IMAR-ul, ASTRA VAGOANE, iar de la anul, dacă va fi repusă în funcțiune, fabrica de zahăr. Mai mult, chiar și cei de la SIATRA PROD, vânzătorul sursei de apă, vor achiziționa apa industrială de la noul proprietar. În acest context subprefectul Remețan a ținut să scoată în evidență gestul patronilor de la SIATRA, care și-au dat acordul pentru perfectarea vânzării. „Nu se putea realiza acest transfer fără înțelegerea celor din conducerea firmei SIATRA PROD, care au dat dovadă de un înalt spirit civic, fiind de acord să vândă sursa de apă industrială. Un rol important l-au avut atât prefectul Gheorghe Pele cât și Caius Parpală, președintele C.J., principalul negociator."

PARTENERI SERIOȘI DE AFACERI

Imediat după întâlnirea de ieri, **NINEL CONSTANTIN POTÂRCĂ**, patronul **SC SIATRA PROD SRL** ne-a spus: „Chiar dacă suntem romi și unii ne tratează cu suspiciune, suntem parteneri de afaceri serioși. Suntem și am fost întotdeauna oamenii dialogului. Cred că prin vânzarea sursei de apă industrială am demonstrat bunele noastre intenții și faptul că niciodată nu am dorit să blocăm accesul la aceasta a altor agenți economici cu consum mare de apă. Sperăm ca și pe viitor să avem relații bune cu autoritățile arădene, pentru că deși suntem olteni, suntem alături de arădeni." Dealtfel bunele intenții ale celor de la SIATRA PROD reies și din demersurile pe care le fac în prezent pentru repunerea în funcțiune a unei părți din Combinatul Chimic.

FLORIN TRUȚ

NINEL CONSTANTIN POTÂRCĂ, patronul firmei SIATRA PROD, are gânduri mari: repunerea în funcțiune a unei părți din Combinatul Chimic

CĂLĂTORIE CU PERIPEȚII

Zilele trecute, domnul **Viorel Tănase** domiciliat în Arad, strada Emil Monția, nr. 28A, a venit la redacția ziarului nostru pentru a ne povesti ce s-a întâmplat sub ochii lui, în timp ce călătorea cu autobuzul.

„În data de 19.10 a.c. circulam cu autobuzul nr. 19, cu plecare la ora 7,00 din Sânicolaul Mic spre Podgoria. Când am ajuns în zona 300, în Micălaca, autobuzul a fost oprit. De ce? Controlorii încercau să-și facă datoria, dar într-un mod nefiresc. «Opriți autobuzul! Blocați toate ușile, să nu coboare nimeni!» , a strigat asurzitor unul dintre controlori. În acest timp, un băiat, care nu avea bilet, a încercat să coboare. Vreau să menționez că la Sânicolaul Mic tonete pentru bilete nu sunt, iar șoferul autobuzului nu avea de vânzare. În acest fel călătorii nu au de unde să-și achiziționeze bilete. Băiatul care voia să coboare, în vârstă de aproximativ 25 de ani, a fost luat de gât de unul dintre agenții de control și împins în așa hal încât a căzut peste niște copii, care se aflau în autobuz. Toată lumea s-a speriat groaznic. Eu m-am ridicat și i-am luat apărarea tânărului, întrebându-i pe aceștia dacă nu au și pușcă cumva. La care ei mi-au răspuns: «Dacă vă interesează, avem și așa ceva...»

După asta l-au abordat din nou pe tânărul fără bilet. L-au prins de piept și l-au tras jos din autobuz, rupând hainele de pe el. Toată lumea a rămas stupefiată în urma acestei întâmplări."

Aceasta este povestea pe care ne-a relatat-o domnul Tănase.Dar să vedem ce spune și partea acuzată. Pentru aceasta am stat de vorbă cu domnul **Pavel Piroș** - directorul Agenției Detectiv: „Acțiunile de acest gen sunt organizate pentru a-i descoperi pe cei care călătoresc ilegal pe autobuze. În acest sens, am primit foarte multe sesizări din partea șoferilor de autobuze de pe acea rută. Aceste controale sunt făcute și la cererea Companiei de Transport care a primit la rându-i o serie de sesizări pe această temă. În ceea ce privește incidentul povestit, nu cred că lucrurile stau tocmai așa cum a povestit reclamantul. Probabil că acest domn s-a opus întocmirii unui proces-verbal de contravenienţă sau achitării pe loc a amenzii stabilite printr-o hotărâre a C.J.. Cred că aceasta este cauza pentru care s-a ajuns, dacă s-a ajuns, dar nu prea cred, la astfel de lucruri. Sigur că, fiind amenzile foarte mari, mulți încearcă să scape de ele, împotrivindu-se să le plătească. Dar dacă domnul în cauză consideră că a fost hărțuit, nu are decât să-și scoată un certificat de la medicul legist, prin care să dovedească faptul că a fost agresat și să-i dea în judecată pe acei agenți..."

NADIA BODRAN

Încă un tunel fără luminiță la capăt!

SPITALELE DIN JUDEȚ NU-ȘI PLĂTESC ANGAJAȚII LA TIMP DIN MOTIVE TEHNICE

Nemulțumirile directorilor de spitale din județ continuă. Dacă în urmă cu câteva săptămâni unii dintre ei au găsit cu cale să se revolte, în sensul că și-au exprimat public nemulțumirile, de data aceasta nici unul nu a mai cutezat să discute despre ceea ce îi doare. Problema este că nu unul, ci majoritatea spitalelor din județ nu își pot plăti la timp salariile către angajați. Toate însă se feresc să le spună lucrurilor pe nume. Și asta fiindcă mulți dintre cei care au atins acest subiect au fost aspru mustruluiți, probabil, opinăm noi, de către Casa de Asigurări pentru Sănătate. Nici măcar acest lucru nu a fost recunoscut de vreunul dintre directorii cu care am luat legătura.

Iată ce spun aceștia: **„În primul rând, legea este proastă. Finanțarea spitalelor pe care le conducem s-a făcut, cum este și firesc, conform acesteia. Este trist însă că bugetul s-a stabilit în funcție de anul anterior. Ar fi fost mult mai bine și pentru noi și pentru toată lumea ca finanțarea să se facă ținându-se cont și de măririle de salarii, dar să se dea liber și la mărirea activității, cu alte cuvinte, să putem face mai multe internări. Dar, prin contract, nu este voie să se mărească și numărul de bolnavi..."**

Considerând că situația se prezintă sub forma unei bombe gata să explodeze, chiar dacă în ceea ce-i privește pe directorii spitalelor din județ nu vedem de ce anume s-ar putea teme în caz că ar critica o lege sau o anumită situație care nu este așa cum ar trebui, am luat legătura cu directorul general al Casei de Asigurări pentru Sănătate Arad, **Gheorghe Domșa**: **„Părerea mea este că revolta directorilor este destul de nejustificată. Dumnealor știu foarte bine că pentru ca suma finală a spitalelor să poată fi virată trebuie să primim de la fiecare în parte un raport. Astfel că, oricât de repede ni s-ar fi trimis acest raport, noi trebuie să-l analizăm și abia apoi să virăm banii. Ca să nu mai spun că și circuitul banilor mai ia o perioadă, astfel că mereu se produc întârzieri ale plăților. Ceea ce s-a propus a fost să se stabilească o singură zi pe lună pentru ridicarea salariului. În forma „avans și decontare" nu se poate lucra prea bine, existând, firesc, întârzieri."**

Directoul Domșa mai este de părere și că legea, ca orice lege, este criticabilă, însă pe moment nu există o altă lege, care să instituie o altă metodă de calcul. **„Oricum, bine ar fi ca medicii să fie conștienți că bugetul de anul trecut s-a luat doar ca și bază de calcul, la care se face o indexare de 15 la sută, apoi încă o indexare, venită prin ordin de președinte de Casă Națională, prin care să se ajungă la nivelul inflației și așa mai departe."** - a adăugat directorul general al C.A.S. Arad.

Se pare că o soluție la îndemână, sugerată tot de directorul Domșa, ar fi aceea de a se face mai puține internări. Am fost îndemnați să întrebăm fiecare director de spital câți dintre cei care sunt internați în unitățile pe care le conduc nu trebuie să stea internați cu orice preț. Ca să nu riscăm răspunsuri ce ar putea să nască o polemică personală între directorul C.A.S. Arad și directorii de spitale din județ, ne abținem. **„Directorii nu au decât să se conformeze, fără a face scandal, la dorința generală de restructurare."** - este de părere directorul general Domșa.

EUGENIA BĂRDAȘ

INSTANTANEE

(Urmare din pagina 1)

Ei bine, nu știu cum se face că aproape zilnic **fie un echipaj, fie un polițist pândesc la intrarea în piață** pe cei care circulă 30-40 de metri pe contrasens - atâta fiind porțiunea incriminată - spre a-i „arde" pe automobiliști.

Mai mult într-una din zile în jurul orelor 18, un polițist oprise un TIR chiar în fața intrării în piață spre a-i verifica actele șoferului. Foarte bine, dar de ce pe banda doi și în plină circulație, situație în care în spatele TIR-ului se făcuse o coadă de câteva zeci de metri, șoferii vociferând și claxonând de mama focului pentru că nu știau ce se întâmplase în față? **Nu era oare mai normal ca polițistul să „tragă" TIR-ul pe dreapta, degajând circulația și apoi putea să-l chestioneze pe șofer toată noaptea, dacă voia?** În fine, revenind la situația amintită, de acord, acei șoferi care merg pe contrasens încalcă o regulă de circulație, **dar oare aceasta este cea mai mare și cea mai gravă faptă care se petrece pe teritoriul Aradului încât să necesite un „planton" aproape zilnic acolo? Ce părere are conducerea biroului circulație despre acest lucru pe care bănuim că nu îl cunoaște. Sau dacă îl cunoaște și îl acceptă, atunci nu mai avem ce zice!**

Băsescu își ridică iar poalele-n cap!

Nu trece lună lăsată de la Dumnezeu fără ca președintele Partidului Democrat să nu-și dea într-un fel în petic. De data aceasta prilejul l-a constituit un seminar internațional organizat la București de către Internaționala Socialistă unde B. T. a refuzat cu îndârjire să ia parte, pe motiv că participarea ar fi însemnat - țineți-vă bine! - **„o ... discreditare a opoziției democratice!"** Hai, că-i bună! Care opoziție dom' Băsescu, cea din Parlament unde nici nu se mai știe că există PD sau cea din sondaje unde același PD nu reușește să treacă niciodată dincolo de piciorul broaștei? Să fim serioși. Firește, dacă cineva a ieșit discreditat din această întâmplare acesta a fost Partidul Democrat și președintele său. Fără a ține partea cuiva, este clar că **PSD-ul lui Adrian Năstase nu este, o știm cu toții, nici pe departe ceea ce se laudă a fi, dar dincolo de aceasta ceea ce-l impune în situații ca cea pomenită este evidenta diferență de clasă dintre președintele acestuia și Traian Băsescu**, ultimul cu un vocabular de mahala de care s-ar roși și-un boschetar.

În general când vine vorba despre Traian Băsescu toate ieșirile sale sunt puse pe seama firii sale năvalnice și cam necontrolate, realitatea fiind însă cu totul alta și anume **intuirea pierderii tot mai accelerate de teren pe care o suferă partidul său, PD-ul nereușind, cum spuneam, să depășească în ruptul capului mai mult de 7% din sufragiile românilor**, una dintre cauze fiind printre altele și periodicitatea cu care președintele său își ridică poalele în cap în public. Păcat.

Praf în ochii Europei?

În aceste zile Camera Deputaților urmează să dezbată așa-numita **Lege a exploatațiilor agricole**, lege care a trecut de Senat nu înainte însă de a provoca un adevărat scandal. Ce s-a întâmplat? Spre a putea ajunge cu adevărat ceea ce se vrea, agricultura românească trebuie să fie - așa cum se întâmplă peste tot - sprijinită masiv de către stat. Ceea ce și încearcă să facă legea în cauză, ea oferind tot felul de facilități financiare și economice. Cui? Și aici e problema: nu țăranului țăran, ci doar marilor sau viitorilor mari proprietari de pământuri, Legea precizând foarte clar că facilitățile - subliniem - vor fi acordate exclusiv fermelor de 110 ha la câmpie, la deal celor de 50 ha și la munte celor de 25 ha. Scurt și cuprinzător, nu?

Cică așa ne impune Europa unde agricultura se practică cu eficiență doar pe proprietăți de dimensiuni mari, de peste 50 de hectare. De acord, o știm și noi că pe unul, două sau trei hectare nu prea poți face mare brânză, adică o agricultură de randament, **dar nu știm cum s-a gândit PDSR-ul că se va face trecerea - și în cât timp? - de la proprietăți de două și trei hectare cum sunt 90% în România de astăzi la proprietăți de 110 hectare.** Probabil, prin asociere, o asociere însă cam forțată și care în condițiile impuse de legea pomenită seamănă al naibii de mult cu colectivizarea pe care o credeam uitată. De aici impresia că legea s-a născut cam moartă și că ea este doar un fel de praf în ochii Europei, treabă la care PDSR-ul a dovedit că nu-l bate nimeni!

ARTERM spune că de luna viitoare

BLOCURILE DIN SÂNICOLAUL MIC VOR AVEA APĂ CALDĂ ȘI CĂLDURĂ

De câteva luni, locuitorii celor trei blocuri din cartierul Sânicolaul Mic nu au apă caldă. Nemulțumirea lor se accentuează acum, în prag de iarnă. Ei se tem că nu vor avea nici căldură în apartamente.

Punctul termic ce deservește blocurile în cauză este proprietatea societății Azoma. Rețelele de alimentare, aparținând, de asemenea, societății arădene producătoare de utilaje agricole, au o vechime de aproape 50 de ani. Ele sunt uzate și ar trebui reparate pentru ca furnizarea agentului termic să se facă fără probleme. Însă Azoma nu are bani pentru reparații.

„Fabrica noastră are centrală termică proprie din 1997. Eu înțeleg nemulțumirea oamenilor din zonă: împreună cu Arterm încercăm să găsim o soluție pentru a remedia situația", spune directorul Azoma, Constantin Lamoș.

În urmă cu circa două luni, când din cauza unei grave avarii s-a întrerupt furnizarea apei calde către locatarii celor trei blocuri, aceștia au cerut sprijinul Primăriei. Atunci s-a venit cu ideea ca punctul termic să treacă în administrarea CLM-ului. Însă adunarea generală a acționarilor societății Azoma, ținută la mijlocul acestei luni, nu a aprobat trecerea la CLM a punctului termic.

Directorul general al Arterm, Doru Câmpan, îi asigură însă pe locuitorii blocurilor din Sânicolaul Mic că de la mijlocul lui noiembrie vor avea și apă caldă și căldură. „Am găsit o soluție împreună cu Azoma. Noi pregătim acum documentația pentru autorizația de construcție, certificatul de urbanism. Azoma va face o modificare de alimentare, devieri de traseu a rețelelor", spune Câmpan.

GERLINDE KNAP
Foto: ȘT. MATYAȘ

AJUTOARE MATERIALE PENTRU PREVENIREA ABANDONULUI

Aproximativ 600 de copii din județul Arad au primit, în ultimele cinci luni, ajutoare materiale constând în alimente, rechizite sau îmbrăcăminte. Acestea au venit din partea Direcției Generale pentru Protecția Drepturilor Copilului din Arad și s-au adresat doar acelor copii care prezentau risc de abandon școlar sau risc de instituționalizare. Valoarea „cadourilor": 560.000 de lei în fiecare lună. Banii au fost obținuți în baza unei convenții pe care Direcția locală a stabilit-o cu Autoritatea Națională pentru Protecția Copilului și Adopție, în cadrul programului de interes național **„Prevenirea abandonului și protecția copilului în mediul familial."**

„Derularea programului a început în luna mai și s-a finalizat în septembrie. Acum ducem tratative cu Autoritatea Națională pentru semnarea unei noi convenții, astfel încât programul să continue cel puțin până la sfârșitul acestui an" - spune **Elena Robotyin**, purtător de cuvânt al DGPDC Arad.

Trierea copiilor beneficiari se face de către Direcție, în baza propunerilor venite de la primării. Sunt alese, în special, localitățile care aparțin unor zone-focar.

D. DUȚU

Nădab

DE LA FOCAR DE INFECȚIE, LA CAZURI SPORADICE DE HEPATITĂ

Localitatea Nădab s-a evidențiat, în ultima perioadă de timp, prin numărul mare al îmbolnăvirilor de hepatită. **„Primele au apărut în aprilie. A urmat o perioadă de stagnare de aproximativ trei luni. După care, pe la sfârșitul lui august, a apărut focarul. Veneau câte 5-6 pe zi. Numai copii. Când am văzut că se îngroașă problema, am început profilaxia, adică vaccinarea antihepatită A. Au fost vaccinați copiii și contacții din familie"** - spune **dr. Marius Bolduț - Făgean**, medic de familie în Nădab.

Marea majoritate a îmbolnăvirilor de hepatită s-au înregistrat în comunitatea rromilor. Ele au fost determinate de igiena precară, absența WC-urilor, a apei curente sau a unor garduri care să le împrejmuiască casele. La restul populației nu s-au înregistrat decât cazuri sporadice de hepatită.

La fel se întâmplă și acum. Îmbolnăvirile cu „boala mâinilor murdare" sunt tot mai rare în Nădab. Ciudat însă, noile cazuri au apărut în rândul adulților, fie rromi, fie români. Ultimul a fost înregistrat chiar marți și se află sub supravegherea medicului de familie.

D. D.
Foto: VIOREL MUSCA

Donație norvegiană

CALCULATOARE DE 5000 DM, PENTRU LICEUL DIN INEU

Grupul Școlar „Mihai Viteazul" din Ineu a primit, săptămâna aceasta, 18 calculatoare. Ele au aparținut, până acum, unei bănci norvegiene care a decis să-și reînnoiască tehnica de calcul. Computerele au ajuns la Ineu prin intermediul Asociației Pelegrinilor din Norvegia. Anul trecut, organizația a mai adus opt calculatoare cu care a fost dotat gimnaziul.

Cu aparatura proaspăt primită se va completa laboratorul amenajat pentru clasele de informatică și se va înființa un nou laborator pentru clasele de la profilul tehnic, tehnologic și cele de la școala profesională. Aproximativ 400 de copii vor avea, astfel, posibilitatea de a pătrunde - practic - în lumea calculatoarelor. Valoarea donației se ridică la aproximativ 5000 DM.

„Până la Crăciun s-ar putea să mai primim un transport de calculatoare pe care le vom repartiza școlilor generale arondate centrului financiar Ineu. Adică celor din Cermei, Șicula, Beliu, Craiva, Groșeni, Hășmaș și Bocsig", precizează Teodor Crișan, director al Grupului Școlar Ineu.

D. DUȚU

Din ciclul „Cine nu deschide ochii deschide punga"

CUMPĂRĂTORUL S-A ÎNȘELAT SINGUR „ÎN TRANZIȚIE"

Considerându-se „victimă înșelată în tranziție", Viorel Florian Oros, din Arad, ne-a lăsat la redacție un „MEMORIU" de două pagini, prin care reclamă că ar fi fost indus în eroare la cumpărarea unui aspirator. „Am cumpărat de la magazinul CORAURA, vis-a-vis de Banc Post, zona Gării, un aspirator de praf marca BOSCH, producție West Germany, culoare roșu carmin, la prețul de 2.199.000 lei. Am plătit și l-am luat acasă bucuros că am intrat în posesia unui aspirator BOSCH. Am constatat imediat, la verificare, că merge și nu face fum ca alea făcute la Curtea de Argeș. Mi-am zis, ce mai, lucru nemțesc, făcut cu capul. După vreo două săptămâni, când l-am testat, am constatat că săculețul de colectare a prafului era din hârtie! Imediat m-am dus la CORAURA și le-am relatat povestea. Mi-au spus că dacă vreau un săculeț original BOSCH trebuie să mai plătesc vreo 300.000 de lei. I-am întrebat de ce nu mi-au spus asta când am cumpărat aspiratorul? Apoi, furios fiind, le-am spus că le duc aspiratorul înapoi, dar ei mi-au zis că nu-l mai primesc deoarece l-am folosit. Am reclamat cazul la O.P.C., dar n-am primit nici acum răspuns. Așa că, ultima soluție, mi-am zis, e «Adevărul»." Și, uite-așa, a ajuns la noi.

În final, cititorul nostru vrea neapărat să primească de la magazinul cu pricina „sacu' original"... Ceea ce, fără bani, nu prea se poate.

Chiar dacă intuiam răspunsul, am luat legătura cu Beniamin Babuția, director comercial la S.C. CORAURA S.R.L., care ne-a spus: „Domnul ăsta, care nu știe ce vrea, ne-a reclamat și la Protecția Consumatorilor. Le-am răspuns la fel cum vă răspundem dumneavoastră: aspiratoarele tip BOSCH B.S.A. 1000, adică la fel cu cel cumpărat de reclamant, sunt echipate cu saci de hârtie, conform echipărilor făcute de către producătorul german. Importatorul acestor produse este firma „BOSCH ROMÂNIA." Scurt și la obiect, așa că deschideți ochii bine, înainte de a da banii...

FLORIN TRUȚ

SĂRĂCIA - O PERMANENTĂ PROBLEMĂ

Din '89 încoace, adică după Revoluție, în România se spera în apariția clasei de mijloc. Acea clasă de mijloc care să-și permită un trai decent, o viață lipsită de grija zilei de mâine. N-a fost să fie așa.

În ziua de astăzi se disting doar două categorii de oameni: bogați și săraci. Sunt din ce în ce tot mai mulți oameni care nu-și mai permit nici măcar „luxul" de a avea căldură, apă caldă, curent, o alimentație și o viață sănătoasă. Din această categorie fac parte și așa-zișii boschetari. Când spun boschetari nu mă gândesc numai la acei copii ai străzii, ci și la bătrânii care dintr-un motiv sau altul au ajuns să-și piardă familia, locuința, ajungând pe drumuri. De aici și până la cerșetorie nu este decât un pas. Cerșetoria este în ultimul timp un fenomen tot mai greu de controlat. Cerșetorii sunt peste tot: în gări, în piețe, în intersecții, în mijloacele de transport în comun. Fiecare este original în felul său: unii spun rugăciuni, alții cântă, toate acestea cu un singur scop, acela de a atrage atenția călătorilor, de a-i înduioșa, în speranța că poate-poate mai fac rost de ceva bani.

Cu toate că unii dintre ei ar fi îndreptățiți la mila publică, lumea s-a cam săturat de prezența lor. Îi întâlnești în fiecare zi, la orice oră. Acest lucru a fost semnalat de multe ori de presa scrisă și nu numai, dar fără nici un rezultat. Faptul că se caută tot timpul să se dea vina pe cineva - pe autorități în general - ni se pare puțin deplasat, pentru că nici nu se poate face mare lucru în acest sens. Din cel puțin două motive: în primul rând binecunoscuta lipsă a banilor și, în al doilea rând, pentru că marea majoritate a acestor copii cu greu pot fi reintegrați în societate din cauză că s-au obișnuit cu viața de stradă, cu libertatea pe care le-o oferă acest mod de a trăi...

În privința cerșetorilor e greu de găsit o soluție. Să încercăm să-i readucem pe drumul cel bun sau să ne canalizăm atenția spre alte probleme cu șanse mai mari în a fi rezolvate?!...

SIMONA POP
Foto: ȘT. MATYAȘ

Bucuria țiganilor din Chișineu-Criș

AJUTORUL SOCIAL - CHELTUIT LA BIRT ȘI PE CASETOFOANE

Marea majoritate a persoanelor din Chișineu Criș care primesc ajutor social sunt țigani. Familii numeroase care nu au prea multe în comun cu munca, ei așteaptă banii statului ca pe o mană cerească. Iar când îi primesc, se bucură atât de tare încât simt nevoia să sărbătorească. Și atunci fie se duc la bufet și beau până uită de necazuri, fie trec pe la piață și își cumpără un casetofon ca să aibă la ce asculta cele mai tari manele ale momentului. Sărbătoarea durează puțin pentru că băutura costă și banii nu sunt mulți, iar casetofonul, nefiind de firmă, se strică repede și îl abandonează, nemilos, pe Adrian Copilu' Minune. Și atunci, țiganii, după câteva zile de meditație, hotărăsc să-și dedice timpul și forțele în folosul comunității, astfel încât să aibă certitudinea ajutorului social de luna viitoare. Ei sunt obligați de Primărie să presteze cinci zile pe lună în contul banilor primiți. „Mătură străzile, curăță șanțurile și adună frunzele din parc. Lucrează bine, sunt cumînți, nu avem probleme cu ei" - spune Mihaela Buntean, referent social la Primăria Chișineu Criș. Din păcate, Serviciul social nu le poate pretinde beneficiarilor de ajutoare să facă un anumit lucru cu banii primiți.

„Fiecare face ce vrea" - este de părere Mihaela Buntean. În mod normal, ajutorul social se cheltuiește pe alimente sau alte obiecte necesare întreținerii. Dar, după cum am arătat, nu toată lumea e normală.

În acest moment, la Chișineu Criș se află în plată 160 de dosare. Pe lângă țigani, printre beneficiari se numără și români, în general persoane vârstnice care au pensia foarte mică. Cuantumul ajutorului social este neschimbat de câțiva ani și are o valoare simbolică: 150.000 de lei. Și chiar dacă banii nu sunt atât de importanți, cei care primesc ajutoare sociale sunt mulțumiți măcar pentru faptul că s-au ales cu calitatea de asigurat în sănătate. Ceea ce înseamnă că beneficiază de gratuitățile și compensațiile oferite de Legea asigurărilor de sănătate. Cel puțin pentru perioada în care beneficiază de ajutorul social. Că după aceea...

DIANA DUȚU

INCURSIUNE ÎN ABSURD

CLONAREA DIDACTICĂ

Singura categorie de intelectuali obligată să-și tot reconfirme diploma, prin tot felul de examene, sunt dascălii. Și asta de la tinerețe, pân` la bătrânețe! Așa făceau, oare, și brahmanii sau cei care predau în academia ateniană?

Schimbările intervenite în viața societăților așa-zis civilizate au adus - din excesiv de bune intenții - moda schimbărilor, reformulărilor, remodelărilor sistemului de învățământ. Cât de profunde, utile și reale, cine să mai țină seama? Vremea acțiunilor făcute de mântuială, doar de dragul de a fi bifate de prin proiecte și curriculum-uri nu a apus. Trâmbițată de 12 ani, ilustra reformă este asemeni hainelor celor noi ale împăratului sau industriei la Cațavencu. Vorbe-n vânt ca să nu spunem praf în ochii... credulilor. Dacă eficientă nu-i - și asta-i sigur - măcar costă mult. Și dacă tot costă, cui folosește? Profesorilor? Elevilor?

SAVANTA DEMAGOGIE

Capacități, bacalaureate, definitivat, grade, concursuri blagoslovesc elevi și profesori de-a valma cu exerciții de memorizare și reproducere sterilă a acelorași mogorogenisme - la fel de pline de sens înainte sau după '89, cerute cu aceeași savantă demagogie.

Sfânta evaluare... la barem! Orice unitate de măsură este admisă în acordarea notelor. Sensibilitate? Tot ce nu intră în tipare sortit amputării. Nota este definitorie și definitivă pentru sume de puncte în care se desface barem-ul. Așa se face că sunt cazuri de elevi descalificați pentru inteligență cultivată, spectacol de idei într-o perspectivă personală și pentru neputința „calculatorului" de a înțelege creativitatea, originalitatea, sensibilitatea, interpretarea detașată de tipare consacrate.

O notă de 6,45 la faza națională a olimpiadei de limba română, acordată unui copil de clasa a VIII-a, era argumentată de faptul că a depășit cerințele programei și ale nivelului de vârstă, „obrăznicie" ce se cere eradicată în nobila tradiție scolastică.

MALADIE DE DESTIN

Profesorul suferă de o maladie de destin: ființa mediocră. Adică el trebuie să fie resortul care **să nu** noteze observații personale, **să nu** ridice probleme, **să nu** propună, **să nu** fie subiectiv, **să nu**-și exprime adevărul său, **să nu**-și marcheze personalitatea, **să nu** fie nou în **cum** spune, ci perimat în **ce** spune, **să nu** producă efecte-surpriză asupra cititorului (chiar corector) prin inedit. În această ipostază s-ar afla astăzi Seneca, Bacon, Voltaire, Descartes, Miguel de Unamuno, Camus sau ai noștri Dimitrie Cantemir, Blaga, Cioran, Eliade, Noica, Octavian Paler.

Și pentru ca profesorul **să nu uite** că se află mai abitir sub rigorile ierarhico-funcționărești, „culpa" acestuia binemerită o severă corecție a unui 4,65. „Tupeul" unui dascăl a mers atât de departe încât eseului **„Morometii** este o dramă a familiei țărănești confruntate cu istoria" (15 puncte), să-i dea o interpretare detașată, apelând la asociații de idei din diferite domenii culturale - sociologie, psihologie, istorie, integrând epicul, liricul și dramaticul, luând în calcul latura emoțională și considerând că încercarea poate fi articol, studiu critic, cronică, jurnal, scrisoare, dialog, biografie. Mesajul estetic și emoțional n-a avut ecou, pentru că țăranul din pusta Aradului nu poate fi asimilat „mitului" lui Ilie Moromete, și nu poate deveni personaj nici măcar al unui eseu. Pâinea de Pecica nu poate sta alături de mămăliga lui Moromete.

CINE IESE DIN TIPARE...

Dacă „istoria șterge până la uitare oamenii" atunci elevi și profesori obligați să reproducă ad literam munții de informație vor rămâne singurele resurse de exploatat (căci zăcămintele carbonifere, metalifere, petrolifere au șansă mai mare să fie redescoperite și puse în valoare). În ce sens? Al rutinei, al obedienței, al depersonalizării, al mankurtizării. Cine iese din tipare n-are decât să-și poarte crucea!

DANA TODOR

MAPA sau fascinația artei

Ideea noii săli „Studio" (renovată și reamenajată) a Teatrului de Stat Arad a fost aceea de a crea un spațiu destinat producțiilor teatrale neconvenționale. Se pare că începutul a fost de bun augur, întrucât inaugurarea s-a făcut fără discursuri festive, tăieri de panglici și alte asemenea, ci prin teatru. Neconvențional, experimental, alternativ.

Academia ambulantă

La începutul lunii, în 3 și 4 octombrie, au jucat aici 16 tineri din țări europene, care au urmat cursuri intensive de vară la Academia de Teatru din Berlin. Proiectul s-a desfășurat sub egida **MAPA (Moving Academy for Performing Arts)**, care își are sediul ambulant (o camionetă dotată cu computere, imprimante și un fax) la Amsterdam. Ideea înființării MAPA îi aparține regizorului olandez Ide van Heinigen și coregrafei croate Mirna Zagar. MAPA are filiale și în alte țări est-europene, în România fiind reprezentată prin Fundația „Toaca", condusă de actorul Iulian Bălțătescu și regizoarea Nona Ciobanu.

Despre ură, prin artă

Cu spectacolele realizate în această vară la Berlin, caravana MAPA a pornit într-un turneu prin țări europene. Aradul a fost singurul oraș din România în care s-au oprit, și asta datorită lui Mihai Păcurar, arădean, în prezent student la Scenografie în București, care, anul trecut, s-a numărat și el printre cursanții MAPA.

Cele două producții prezentate la Arad au stat sub semnul tabú-ului urii și au avut ca titlu generic **„Black Souls"** („Suflete negre"). **„Celebrare"** a adus în scenă, în jurul unui sicriu, personaje pe care ceva le lega de cel dispărut. Deși cuvintele au fost puține, prin limbaj non-verbal, natura relațiilor dintre personaje a fost excelent construită. Dansuri grotești, frustrări răbufnite, varietatea modalităților de a da pe gât un păhărel au adus „celebrarea" într-o zonă profundă, cu totul alta decât cea acceptată convențional, însă mult mai adevărată.

„White Christmas" („Crăciunul alb") pornește tot de la un tablou în aparență banal, ba mai mult, încărcat cu duioase povești: reuniunea celor dragi, de Crăciun. Însă și aici se deconstruiește mitul, cei dragi mărturisind (pe ecranul unui televizor, așezat în fața publicului) resentimente, ură, dureroase secrete față de sine sau față de ceilalți.

Ide și actorii lui

Ide von Heiningen, inițiatorul MAPA, și-a însoțit studenții în turneu. **„Caut tineri care sunt fascinați de artă"**, ne spune Ide. Nu contează dacă e actorie sau dans, sau muzică, deoarece filosofia MAPA este și îmbinarea artelor. Ceea ce își dorește Ide să realizeze este ca artiștii cu care lucrează o vară să prindă gustul teatrului independent, să-și formeze propria lor companie. Plus - să rămână în țara lor. **„Nu investim în artiști care vor să plece din patrie, alegând calea cea mai ușoară."**

Despre munca în echipa MAPA, am vorbit cu câțiva actori din „Celebrare". „În primele două săptămâni am făcut exerciții de actorie, de mișcare, improvizații. Apoi am pregătit spectacolele. Știam care e tema, regizorul ne punea întrebări, un fel de «brainstorming». Regizorul ne dădea doar punctul de pornire și câteva repere, rolul îl construiam noi", povestește **Eszter Herold**. Ea e studentă la Litere în Budapesta. De acest proiect a aflat din întâmplare, de pe un afiș. **Milan Tomasik** este student la Academia de Arte din Bratislava, secția dans. Visul lui este să călătorească vreo zece ani, apoi să aibă propria lui școală. **Suni Löschner** vine tot din zona dansului contemporan, însă acum o fascinează actoria. **Alexandru Drăgoi** este unul din cei trei români din această vară la MAPA. A ajuns la Berlin prin Fundația „Toaca", cu care a colaborat înainte. Fiecare cursant MAPA are o personalitate puternic individualizată, distinctă, originală, un talent special. Cu toții sunt fascinați de artă și de explorarea posibilităților ei profunde.

CĂTĂLINA LATU
Foto: ONORIU FELEA

Ansamblul folcloric „Șiriana" Șiria la Ziua Recoltei în Darvas

La invitația autoguvernării din localitatea Darvas, județul Hajdu-Bihor, Ungaria, ansamblul folcloric „Șiriana" din Șiria a participat la „Ziua recoltei" din Darvas. Pe lângă ansamblul folcloric „Șiriana", condus de dl. Valentin Boț, directorul Căminului cultural Șiria, a mai făcut deplasarea și o delegație condusă de dl. primar Ioan Dorin Gurban. La sosirea în Darvas, șirienii au fost întâmpinați de președintele autoguvernării și de primarul din localitate. După recepția oferită în sala Căminului, a avut loc un mic spectacol în limba română, prezentat de copiii de la școala din Darvas, școală în care de doi an se învață și limba română.

După spectacol s-a făcut o paradă a portului, iar în patru puncte ale localității s-a jucat și cântat numai românește.

Seara, ansamblul din Șiria a prezentat un program artistic cu jocuri populare românești, avându-i ca soliști vocali pe Aurel Budugan, Gențiana Birăuaș, Liliana Păiușan și Elizaveta Rudei.

După terminarea spectacolului s-a organizat o masă comună, urmată de un bal al strugurilor.

„STUDENT BĂTRÂN"

Maestrul Tudor Vianu (1971), fiind acuzat de un confrate că are maniere de „student bătrân", mărturisește că a fost încântat de apelativ, întrucât toată viața a trăit între cărți, și-a fasonat ideile și le-a legat ***„în întreguri cât mai bine ordonate"***. A fi „un student bătrân" e un semn de tinerețe intelectuală. Ca orice sportiv care-și cultivă, prin antrenamente sistematice, abilitățile corporale, un intelectual veritabil are nevoie de aceeași atitudine de stimulare, prin exerciții mintale și creative. O gândire „pusă în cui" lâncezește, își pierde din prospețime, se lenevește până la a deveni molatică și funcționează doar la limita. de autoconservare. Un intelectual autentic este acela care-și primenește gândirea cu noi și ademenitoare informații, ordonându-le în „întreguri", pentru a mișca din loc un gând și a-și construi o nouă și mereu altă mentalitate etc. Intelectualul „sapă" la rădăcina unei idei spre a-i da o nouă funcție; el își utilizează învățarea de tip superior pentru a fi (re)sursă de inovație, de imaginație creatoare și de gândire anticipativă. Singura sa avere este pasiunea pentru studiu, devenită o experiență de viață; inteligența și înțelepciunea se constituie în instrumente de ***fasonare*** a tipurilor de relații cu realitățile. „Studentul bătrân" sondează problemele lumii, meditează asupra existenței și existentului, dar mai ales învață (permanent) ca să știe, ca să discearnă obiectiv lumea valorilor și ca să genereze valorile lumii.

Forma de bază pentru dobândirea unor capacități noi de gândire și comportament este studiul, ***ars studiorum***. Pentru un didact, principalul instrument de accedere la experiența umanității, la stocul de informații (care mărturisesc o experiență creatoare) este ***cartea***. Filosoful Wittgenstein afirma în ciudatul său ***Tratat logico-filosofic*** (1961) că „limitele limbajului meu semnifică limitele propriei mele lumi". „Lumea mea" depinde de formația intelectuală, de calitatea și cantitatea de lecturi temeinice efectuate. Textul cărții rămâne, deocamdată, chiar concurat de textul electronic, principala sursă de informație. Studiul individual creează surplus de gândire, multiplică inteligența, formează limbajul care mărturisește limitele propriei lumi: „Omul este singura ființă, spunea Henri Wald (1983) în stare să știe nu numai că nu știe, ci și că știe". A fi un student bătrân înseamnă a fi o ființă gânditoare, captată de pasiunea studiului individual și animată de năzuință creatoare. Toți înțelepții și inteligenții au fost cititori rafinați, observatori ai realității, meditativi incurabili, având voința de a îmbogăți zestrea umanității cu produse ale muncii intelectuale.

Îndemn tinerii la lectură, singura (deocamdată) capabilă să îmbogățească experiența intelectuală, să dezvolte un limbaj elevat, să formeze capacitatea de selecție a valorilor și să discrimineze opțiunile alternative. Cărțile sunt scrise spre a fi citite, iar comunicarea, prin lectură, măsoară OMUL.

A. ILICA

Festivalul Internațional de Teatru francofon AMIFRAN, la a IX-a ediție

În perioada 28 octombrie-1 noiembrie va avea loc la Arad Festivalul internațional de Teatru francofon AMIFRAN, ce va reuni pe scena Teatrului de Stat Arad, spectacole interpretate de liceeni din România precum și din Bulgaria, Cehia, Ungaria, Serbia, Rusia, Italia, Franța, Austria și Maroc. Cea de a IX-a ediție a Festivalului internațional AMIFRAN este organizată de asociația Amifran, cu sprijinul financiar al Consiliului Local Arad, al Serviciului Cultural al Ambasadei Franței la București, al Ministerului Tineretului și Sportului, al Consiliului Județean Arad și al Ministerului Culturii și Cultelor. În afara celor 20 de spectacole din festival, cei 250 de liceeni vor efectua nouă ore de stagiu pe parcursul a trei dimineți, în cadrul unor ateliere de teatru internaționale animate de profesioniști francofoni străini și români, ne transmite prof. **Florin Didilescu**, președintele asociației Amifran.

În deschiderea festivalului (duminică, 28 octombrie 2001, ora 20,30), a fost invitat spectacolul Teatrului Nottara din București (prezent și la Festivalul de la Avignon 2001) „Lettre d'amour comme un supplice chinois" de Fernando Arrabal, în regia lui Radu Dinulescu.

La închiderea festivalului este programată o festivitate care să marcheze primul deceniu de existență a asociației Amifran din Arad, prilej pentru un spectacol-surpriză, pentru evocări, proiecții video, acordări de diplome etc.

Sponsorul principal a valului este Banca Ro pentru Dezvoltare-Gr Société Générale, Alți sori: Brau Union Rom Contor Zenner, Proiect Grup SRL, Alcatel, Pou drôles d'images.

Tinerii și timpul liber

DISTRACȚIA ... DUPĂ BUZUNAR

Un studiu realizat și publicat la începutul acestui an de A.F.P. arată că tinerii sunt înclinați mai mult înspre distracție decât înspre muncă.

Din acest studiu mai aflăm că în sala de cinema calcă de obicei 21% dintre cei ce n-au depășit pragul de 40 de ani. Din cauza buzunarelor mai mult goale, doar 22% dintre tineri își permit să se ducă la un restaurant.

După 1989 barurile i-au atras pe tineri odată cu invazia aparatelor de pocker, a meselor de biliard și mai nou a Internetului. Astfel 53% dintre tineri aleg barurile și discotecile ca locuri favorite de distracție.

Am încercat și noi să aflăm cum își petrec tinerii arădeni timpul liber, trecând prin câteva „locuri" agreate.

„La discotecă-i cel mai fain"

Cei mai mulți dintre elevi și studenți preferă să-și petreacă serile de weekend în discoteci. Blamate de cei mai în vârstă ca fiind prea zgomotoase, discotecile se întrec în a-i răsfăța pe tineri cu muzică pe toate gusturile. Ba mai mult au început să apară și la noi discoteci care promovează un singur gen de muzică, numai house sau numai manele. „La discotecă-i cel mai fain! Eu merg la Corleone cu gașca în fiecare sâmbătă seara", ne spune Andrei, 17 ani, elev la Grupul Școlar Industrial Iuliu Maniu.

Speculând dorința tinerilor de a se distra cu bani cât mai puțini, discoteca Laser, de departe cea mai frecventată din oraș, oferă distracție pe gratis pentru că aici se intră cu carnetul de student. Dl. Vasile Popovici, patronul discotecii spune că se ocupă de aceasta din plăcere: „De mult timp mi-a plăcut viața de disco și am hotărât să fac ceea ce-mi place. Discoteca reprezintă un hobby pentru mine".

Celelalte discoteci din oraș sunt însă destul de scumpe în condițiile în care un bilet costă între 20-50.000 lei, la care se adaugă rezervările de mese și băuturile în general, mai scumpe decât în baruri. „Mie îmi dă babacu' 100.000 de lei pentru discotecă în fiecare sâmbătă, dar nu-mi ajunge", ne spune Dacian T., 18 ani, elev la Lic. V. Goldiș.

„Nu-ți trebuie o avere să bei un suc la bar"

Oltița Berar, studentă la Universitatea V. Goldiș nu își permite să meargă în fiecare weekend la discotecă. „Cred că te distrezi cu bani puțini cel mai bine la un bar, pe centru. Eu cu prietenul meu punem câte 50.000 lei fiecare și ne distrăm o seară întreagă. Oricum, nu-ți trebuie o avere să bei un suc la bar."

Chiar dacă din păcate Aradul, ca centru universitar nu are așa-numitele baruri studențești cum sunt în Timișoara, tinerii au de unde să aleagă din mulțimea de localuri de noapte ce au împânzit orașul. Prețurile diferă de la un bar la altul, așa cum diferă și servirea, dar mai ales ambientul. Și pentru că sâmbătă seara barurile au fost pline, am stat de vorbă cu câțiva dintre clienți:

◆ Alina Duma, 17 ani, elevă: „Am venit aici pentru că-mi place. Barurile sunt mai intime și mai plăcute decât discotecile."

◆ Dan T., 28 ani, șofer: „La discotecă merge cine poate, mai mult tineretul. Eu lucrez toată săptămâna și-mi place să mă relaxez într-un local liniștit".

◆ Alice B., 19 ani, studentă: „Eu merg și la bar și la discotecă în fiecare sâmbătă. De fiecare dată încep cu barurile unde mă întâlnesc cu prietenii și apoi plec în disco."

◆ T. Dekany, patron Macao: „Un bar e o afacere profitabilă, care-ți aduce venituri în plus, dar nu din asta te îmbogățești."

Vara pe strand, iarna la „Dacia"

Dl. Antal Ioan, șef de sală la cinematograful „Dacia" este supărat pe... strandul Neptun. „Toamna, după septembrie și până prin aprilie, mai vine lumea la film. „Vara nu vin că se duc toți pe strand." La „Dacia" intră toate premierele, chiar la nivel european, la prețuri foarte mici. Tinerii preferă îndeosebi comediile, filmele S.F. sau thriller. Chiar dacă imediat după '89 cinematograful a avut o perioadă de decădere, invazia de filme foarte bune au atras tineretul, datorită prețurilor mici și a confortului. Sala a fost dotată cu aeroterme și aer condiționat, au fost schimbate husele pe scaune și s-a pus gresie. Totodată, conducerea a elaborat un sistem de facilități pentru atragerea publicului: s-au introdus reprezentanțiile de seară, la ora 9, în fiecare joi se face reducere și se intenționează organizarea de nopți publicitare, unde firmele prezente își vor prezenta produsele și vor fi vizionate spoturi publicitare, acțiuni întreprinse cu succes în Cluj și Timișoara.

Unora le place ... teatrul

Există categorii de tineri mari iubitori de teatru, îndeosebi generațiile mai tinere care au fost îndrumate încă de pe băncile școlii să nu ocolească această instituție de cultură. Lăudabilă este inițiativa conducerii teatrului de a-i învăța pe elevi la orele de dirigenție cum trebuie privit teatrul și despre diferența dintre textul dramatic și spectacolul în sine. Întrebat în ce proporție au venit tinerii la teatru, cu ocazia festivalului ce tocmai s-a încheiat, dl. director Ioan Văran ne-a spus că „80-85% din public a fost format din tineri". Aceștia au manifestat același interes atât pentru piesele clasice cât și pentru cele în montare modernă.

Beatrice L., 24 ani, arhitect: „Iubesc teatrul de când am fost mică. În loc să mă duc la disco eu veneam aici în perioada liceului și cred că a fost mai bine."

Andrea B., 21 ani, studentă: „Mă simt foarte bine la teatru. Mai merg și prin alte locuri, dar nici unde nu mă simt în largul meu pentru că anturajul meu este legat de teatru."

„Mai mișto decât la discotecă"

În ultimii ani, cluburile de Internet au apărut ca ciupercile după ploaie. Distracția e pe gustul multora, afacerea e profitabilă, așa că după ora 17,00 așa-numitele Internet-caffe sunt ticsite de lume. Clubul PRO NET a luat ființă acum doi ani și judecând după numărul clienților, afacerea merge din plin. Prețurile nu sunt mari, cu 20.000 lei/h poți intra pe Internet iar cu 50.000 lei poți sta toată noaptea în fața calculatorului. „Îmi place să vin aici și mai ales să trimit mesaje pe MIRC prietenilor mei" - ne spune Anamaria, elevă la Colegiul Național Moise Nicoară. Am și eu calculator acasă, dar nu sunt conectată la internet. În plus, toți prietenii mei vin aici vinerea și sâmbătă noaptea și ne distrăm super. E mai mișto decât la discotecă."

Mircea B., 28 de ani: „Vin în fiecare sâmbătă la club și intru pe Internet. Îmi iau de acolo orice informație și tot timpul învăț ceva nou."

●●●

Am întâlnit și tineri - e drept, puțini - care preferă să citească o carte și mai mulți ce stau ore în șir în fața micului ecran. Distracția - din câte ni s-a dat de înțeles - depinde de posibilitățile financiare. Dorințele de multe ori sunt înfrânte de lipsa banilor și sunt „refăcute" în funcție de buzunar. Că, vorba lui Claudiu Toth (24 de ani): „Mă simt cel mai bine într-o sală de cinema, într-un bar cu biliard sau la un chef; muncesc că n-am ce face, nu că-mi place."

DIANA MARIȘ
FOTO: VIOREL MUSCA

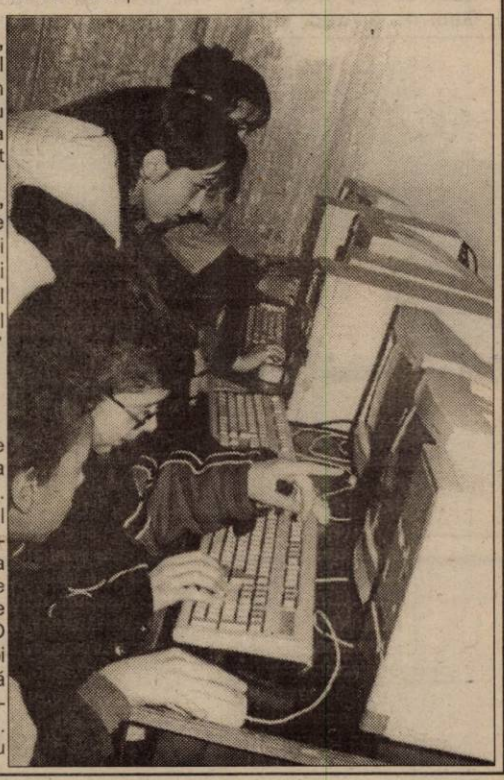

Pentru tinerii condeieri

CONCURSUL DE JURNALISTICĂ „CONSTANTIN GALESCU"

Ediția a IV-a, Caransebeș, 17 noiembrie 2001

Concursul de jurnalistică „Constantin Galescu" își propune să promoveze tinerele talente în domeniul jurnalisticii, să contribuie la întărirea legăturilor dintre jurnaliștii tineri și cei consacrați, în vederea unor schimburi de idei care să ducă la creșterea prestigiului publicațiilor existente, să încurajeze apariția unor publicații cât mai diverse și cu arie mare de adresabilitate. Concursul se vrea și o punte de lansare pentru cei care se încumetă să pășească pe tărâmul jurnalisticii.

Participarea la concurs

Concursul este deschis tinerilor jurnaliști din județul Caraș-Severin și județele limitrofe (Timiș, Hunedoara, Arad, Mehedinți). Pot participa tinerii jurnaliști de la revistele școlare (cl. I-VIII), de la revistele din licee, revistele studențești. Au dreptul să participe studenții de la facultățile de profil, precum și alți tineri care practică gazetăria ocazional, pe la revistele și ziarele din județele amintite. Vârsta între care trebuie să se încadreze concurenții este de la 10 ani la 30 de ani.

Trimiterea materialelor

Fiecare concurent trebuie să trimită cel puțin 3 (trei) materiale dactilografiate în 2 (două) exemplare. Numărul de pagini admis la un material este de maximum 5 (cinci) pagini. Se pot trimite materiale diverse. Nu există tematică impusă de organizatori. Un concurent poate trimite câte un material pentru fiecare gen jurnalistic pe care dorește să-l abordeze (editorial, relatare, interviu, foileton, portret, eseu, prezentări de cazuri deosebite și de evenimente deosebite, cugetări, pamflet politic, culegere de poane și bâlbe de-ale oamenilor politici, de televiziune, radio, evocări etc.).

Condiții de trimitere

Toate materialele se vor trimite într-un plic mare, pe adresa: BIBLIOTECA MUNICIPALĂ „Mihail Halici", str. Mihai Viteazu nr. 39, Caransebeș,1650, cu mențiunea „Pentru concursul de jurnalistică Constantin Galescu. La expeditor se va trece un moto la alegere, care se va regăsi pe un plic mic, închis, și în care în prealabil s-au introdus datele de identificare ale concurentului (nume și prenume, vârsta, ocupația, alte premii, colaborări, adresă și număr de telefon).

Data limită pentru trimiterea materialelor este 12 noiembrie 2001 (data poștei).

Premii

Juriul, alcătuit din jurnaliști de prestigiu de la cotidiene și săptămânale din zonă, va acorda câte trei premii pentru următoarele categorii de concurenți: 1) elevi III-VIII; 2) elevi liceu; 3) studenți, amatori (adulți).

În funcție de calitatea materialelor juriul își rezervă dreptul de a redistribui premiile. Acestor premii li se vor adăuga premii ale cotidienelor, săptămânalelor și mass-media audio-video, sponsori.

Informații: zilnic, la telefon 055/511591; 092/686689, după orele 19, la 055/515425.

PROFILOLOGICA

Manifestare în spirit umanist

La Colegiul Național „Moise Nicoară" s-a constituit, anul trecut, grupul PROFILOLOGICA, din care fac parte elevi de la toate clasele cu profil umanist. Considerând că aparține marii familii umaniste, a tuturor celor îndrăgostiți de cultură, grupul, coordonat de doamnele profesoare Janina Flueraș și Mirela Mureșan, își propune să organizeze diverse activități care au ca scop promovarea valorilor spirituale, dar și întărirea legăturilor dintre toate clasele de filologie ale colegiului nostru.

În această direcție se înscrie și festivitatea de „primire a bobocilor" filologi, desfășurată zilele trecute. Într-un cadru intim, o atmosferă conturată de piesa lui Vanghelis „Conquest of Paradise" și sub însemnul grupului (litera grecească Ø „fi"), bobocii s-au prezentat urcând pe scenă, iar colegii lor mai mari le-au înmânat câte un „pergament" conținând „programul" grupului ProFilologice.

Sub impulsul emoției create, sufletele s-au deschis; au luat cuvântul atât elevii cât și profesorii prezenți. Proaspăt inițiații boboci și-au conștientizat, astfel, locul în liceu. După consumarea evenimentului, i-am rugat să ne împărtășească impresiile:

„Mă simțeam într-o adevărată familie, care m-a primit cu căldura sufletului pentru a mă descoperi cu adevărat. M-am simțit important, respectat, am primit curaj pentru a zbura și a visa, adică pentru a deveni filolog." (Călin Velescu cl. 9 F)

„Ceea ce au făcut clasele mai mari de filologie pentru noi a fost ceva extraordinar. Ne-au dat acel curaj de care aveam nevoie la început de drum; în ochii noștri a răsărit o luminiță care ne-a făcut să înfruntăm mai bine ceea ce ne va ieși în cale pe parcurs." (Onc Mihaela clasa a IX-a E)

„Totul a fost uimitor. Am trăit emoție și fiori de bucurie. Mi-a plăcut enorm. Acum ne simțim ca acasă." (Ardelean Adriana cl. a IX-a E)

ANINA FEDELEȘ
clasa a XII-a E

O PRIMĂ ÎNTÂLNIRE A MEMBRILOR NETCLUB

Romania Data Systems, lider la nivel național în domeniul transmisiilor de date și al serviciilor de internet, organizează în data de 25 octombrie 2001, la orele 18,00, prima întâlnire din Arad a clubului de IT și comunicații - NetClub, eveniment ce se va desfășura în aula Facultății de Drept a Universității de Vest „Vasile Goldiș". La această primă întâlnire NetClub au fost invitate peste 100 de firme din județul Arad.

Tematica primei întâlniri va cuprinde prezentări ale rețelei naționale și serviciilor RDS, prezentarea serviciului ipfax - o modalitate simplă și cu costuri reduse de a transmite faxuri internaționale oferită de RDS, precum și o prezentare a unei soluții de integrare a echipamentelor de măsură industriale în rețele de calculatoare, oferită de Eta-2U.

Creat cu scopul atât a menținerii contactului permanent între firmele și persoanele implicate pe piață de IT și comunicații din Arad, cât și al creării unui mediu favorabil dezvoltării unor forme de parteneriat între acestea, NetClub dorește să devină o permanență în peisajul IT&C din Arad.

Pe viitor acest club își propune să implice cât mai multe firme ce își desfășoară activitatea pe piață de IT&C din România pentru găsirea celor mai bune soluții de comunicare.

Arădeni la Festivalul pentru copii „Joy of Europe", Beograd 2001

Recent, în capitala Iugoslaviei, la Beograd, s-a desfășurat festivalul înfrățirii copiilor din Europa intitulat „Joy of Europe". Aflat la a XXVI-a ediție, acest festival a reunit aproape o mie de copii între 7-14 ani, membri ai unor formații artistice diverse din 12 țări europene. Printre țările participante s-a numărat și România. Mesagerii României la acest festival al bucuriei au fost copiii din Ansamblul folcloric „Vidreana" al Palatului Copiilor din Arad care s-au încununat de succese - ne spune prof. **Ecaterina Gerold**, director la Palatul Copiilor Arad.

Acest ansamblu, ca de altfel toate formațiile și ansamblurile de la Palatul Copiilor, au în componență copii aparținând diferitelor școli din municipiul Arad, subliniindu-se astfel un rodnic parteneriat între instituțiile școlare și extrașcolare ale Ministerului Educației și Cercetării, având ca și obiectiv educația elevilor și copiilor.

Micii dansatori, împreună cu grupul vocal de fete, au cucerit publicul spectator prin melodiile și jocurile populare prezentate, dar și prin frumusețea costumului popular al zonei Mureș-Țara Zărandului.

Cel mai important spectacol s-a dat la „Centrul Sava", unde s-a televizat și s-a transmis în direct prin satelit.

Cei care au contribuit la instruirea echipei, coregraful Draia Toma de la Palatul Copiilor și înv. Covaci Stoitescu Sabina de la Școala generală nr. 18 erau cu lacrimi în ochi, lacrimi ale bucuriei și reușitei colective.

„Grija cu care am fost înconjurați de copiii sârbi și familiile lor ce ne-au găzduit, au făcut ca această manifestare să fie cu adevărat un festival al bucuriei și prieteniei între copiii Europei.

Cele 8 zile petrecute în frumosul oraș de pe Dunăre și «Sava» vor rămâne de neuitat pentru toți copiii arădeni, aceste zile fiind zilele unei strânse prietenii cu copiii sârbi și copiii Europei."

Tabăra școlară Săvârșin (administrator Nelu CINAȘ)

încă atrage elevi și studenți, la sfârșit de săptămână.

Recent un grup de elevi ai Șc. Gen. nr. 5 Arad, și-au petrecut zile însorite de toamnă prin sport, drumeții, pescuit, dans. La începutul lunii noiembrie este așteptat, cu plăcere, un grup de cca o sută de studenți.

Foto: V. MUSCA

Suspiciuni locale

Gardienii sunt paznici „confort unu, îmbunătățit"

Dacă sesizările sosite pe adresa redacției, referitoare la neîncrederea anumitor cetățeni în eficiența gardienilor publici de sex feminin ar fi fost semnate de bărbați, i-am fi acuzat de misoginism. Tot femeile însă sunt acelea care se îndoiesc că o instituție importantă de pe raza municipiului, oricare ar fi ea, poate fi păzită cum se cuvine de către femei. **„Nu cred că o femeie poate păzi, în adevăratul sens al cuvântului, o instituție de mari dimensiuni. Nu îmi vine în minte nici una acum, însă văd prin bănci și pe la diferite alte porți, unele gardiene publice scunde, care nu impresiomează în nici un fel și despre care, la o primă vedere, aș putea să cred că le-ar putea anihila orice hoț mai hotărât. Măcar dacă ar ști ceva arte marțiale..."** - sună temerile unei cititoare.

Ioan Klein, șeful Corpului Gardienilor Publici al Județului Arad, lămurește: **„Sunt surprins de neîncrederea aceasta în femeile gardieni. Pot să spun chiar și fără să mă gândesc prea mult că în Corpul nostru cei mai buni trei șefi de echipă sunt femei..."**

Efectivul CGP Arad este, la ora actuală, format din 520 de gardieni, din care 90 sunt femei. Din pură întâmplare, Corpul din Arad are cele mai multe angajate femei dintre toate instituțiile similare din România. **„Și am mare încredere în ele** - continuă Ioan Klein. **Ca dovadă, le-am plasat în locuri importante din oraș, așa cum au putut să vadă și cetățenii, adică la Conel, Casa de Oaspeți, Salubritate, Tricoul Roșu, Leoni, Fabrica de Tutun, Protecția Copilului, Ordine Publică etc. Femeile, spre deosebire de bărbați, sunt mai riguroase, mai ordonate, nu văd de ce nu pot inspira încredere, bașca faptul că niciodată ele nu sunt singure în post... "**

Așadar, până ce realitatea o va infirma, nu există motive de îndoială referitoare la eficiența gardienilor publici femei, cel puțin luând în considerare spusele șefului dumnealor. Iar până la intervenția unui hoț hotărât, care să anihileze un gardian femeie cu tot arsenalul din dotare, asta însemnând pistol, stație, buton de alarmă la îndemână, suntem nevoiți să avem încredere. Se pare că există, totuși, diferențe esențiale între un gardian public și un paznic de profesie, dacă nu prin altceva, la prima vedere, măcar prin logistică.

EUGENIA BĂRDAȘ

În sprijinul Agricultorilor arădeni, societăți agricole, asociați și persoane fizice

Grupul de firme
CENTROSOJA ARAD
CENTROSOJA
Str. Poetului nr. 105-107 Arad-Romania
Informații telefon: 057-270408
Fax: 057-250528

Achiziționează
- Porumb Boabe
- Floarea Soarelui
- soia

Vinde
Pentru campania de toamnă
semințe de calitate
din următoarele sortimente:
- Orzoaică de toamnă: TRASCO C1
- Grâu de toamnă: Partizanca C1, Arieșan C1, Alex C1
- Substanțe pentru tratat Semințe: DIVIDEND STAR 036FL

Important
Plata se face în termen de 7 zile de la recepția Produselor.

Important
Plata produselor Achiziționate se poate face în bani Sau în produse agricole (Grâu, porumb, floarea-soarelui, soia)

JOSE SARNEY LA ACADEMIA ROMÂNĂ

Recent, în aula Academiei Române s-au reunit pe lângă titulari, numeroși literați, invitați și membri ambasadei braziliene pentru a asista la acordarea distincției majore academice lui Jose Sarney, unul dintre cei mai remarcabili intelectuali și romancieri ai Americii Latine, președinte al Braziliei între 1985-1990.

Cu această ocazie a fost lansat și ultimul roman al sărbătoritului „Saraminda" în traducere românească după ce la noi au mai apărut romanele „Stăpânul Mării" și „Apele de Miazănoapte" ale aceluiași autor.

„Laudatio" expus de Eugen Simion, președintele Academiei Române a fost urmat de prezentarea romanului și cuvântul lui Jeronimo Moscardo, ambasadorul Braziliei la București. Merită de redat un fragment din această ultimă cuvântare cu referire la cel omagiat: „... cel mai poetic dintre oamenii vieții publice braziliene și - tocmai de aceea - cel mai român dintre oamenii de stat brazilieni".

Cât despre carte, este o poveste fascinantă în spiritul realismului magic ce se derulează la sfârșit de veac nouăsprezece în Guiana franceză dintre Amazon și Atlantic. Personajul central, Saraminda, creola din Caiene, de o complexitate psihologică și senzuală, plutind între real și ideal, trăiește între căutători de aur și îmbogățiții lor. Acțiunea de fond îmbină aventura cu pasiunea, mizeria cu bogăția, într-un amalgam ce include toate treptele sociale.

Scris într-un ritm alert, captivant, obligă cititorul să nu întrerupă lectura cărții până la ultima filă.

Întâlnirea și convorbirea cu Jose Sarney, și Jeronimo Moscardo, alături de George Legmann și cartea prezentată, mi-a permis să înțeleg, în mare parte, fenomenul și farmecul brazilian cât și asemănarea cu spiritul românesc.

FRANCISC SCHNEIDER
profesor UVVG

MULȚUMIRI

Asociația „Anima" mulțumește pentru sprijinul financiar acordat de: S.C. Gospodărirea Comunală S.A. Arad, S.C. Poudique S.R.L. Arad, S.C. Ergo Construct S.R.L. Arad, familiilor Mișca Giorgiana și Adrian, Șerban F., Haidt S. și doamnelor Ducu Corina și Istrate Sanda. De asemenea, membrii asociației aduc mulțumiri, pentru implicarea în adunarea de fonduri în cadrul Târgului ONG desfășurat la Arad, elevelor din clasa a VIII-a D de la Colegiul Național „Moise Nicoară": Duca Ioana, Groza Sonia, Katona Maria, Lazăr Bianca, Onica Cristina, Pauțuru Anca și Roșu Dana.

Membrii Asociației „Anima" mulțumesc și cetățenilor care, vizitând standul nostru, au oferit bani pentru îngrijirea câinilor comunitari din centrul de adăpostire de pe Calea Bodrogului.

ASOCIAȚIA „ANIMA"

INVITATUL NOSTRU

„URMĂRIM ASCENSIUNEA ÎN CLASAMENT. NU NE VOM OPRI AICI!“

● Declară Marcel Coraș - antrenor principal la A.C.U. Arad

– D-le Coraș, A.C.U. Arad a pornit modest în actuala ediție de campionat. Ce s-a întâmplat atunci?

– În primul rând, trebuie să spun că am avut prea puțin timp, în vară, pentru a reuși să omogenizăm echipa. Asta, deoarece am disputat doar patru meciuri, dintre care două în Cupa României. Vă dați seama că nu am putut face minuni. Apoi, au fost și mai multe plecări și sosiri ale jucătorilor. Practic, toate acestea ne-au făcut să ratăm startul campionatului.

– Asta, până conducerea clubului s-a săturat și a trebuit să treacă la sancțiuni. Cum a primit echipa vestea că va fi penalizată de conducere?

– Conducătorii se așteptau și se așteaptă - în continuare - la ceva bun, căci ei investesc. Acel semnal a venit la timp și a fost de bun augur. Nu trebuie uitat că am avut - apoi - meciuri grele, dar iată că ne-am revenit și - drept dovadă - la doar două săptămâni, sancțiunile s-au șters.

– După, se poate spune că ați avut o evoluție spectaculoasă, care v-a adus pe locul 5. Care a fost secretul?

– A fost multă muncă, iar jucătorii au conștientizat că au valoare. Și-au dat seama că trebuie să se afirme la noi, pentru ca - apoi - să plece la o divizie superioară, cel mai bun exemplu fiind Ciprian Roșca. Mai trebuie spus că și jucătorii și-au primit primele și ratele din contract, la zi, iar toate acestea ar putea însemna un secret. Dar, în primul rând, a fost - mă repet - multă muncă.

– Plisca a plecat, Mogoșanu și Negrilă au fost excluși. În interiorul clubului s-a vorbit, în urmă cu ceva vreme, de comportări îndoielnice în viața extrasportivă a unor jucători. Știm, chiar dacă puține știri au fost date publicității. Mai persistă vreo amenințare asupra acelora cu „musca pe căciulă“?

– La o întrebare lungă, eu voi încerca să răspund mai scurt. Avem - acum - jucători cuminți, chiar foarte cuminți. Așadar, acele fapte nu se mai repetă, deci nu persistă nici un fel de pericol asupra nimănui.

– Credeți că de-abia acum A.C.U. Arad se află acolo unde îi este locul?

– Da! Ați sesizat exact ceea ce ne-am dorit și am realizat. Locul nostru e acolo, sus.

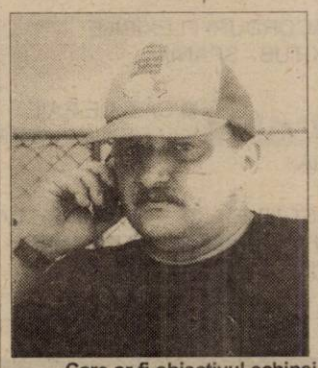

– Care ar fi obiectivul echipei în următoarea perioadă de timp?

– Bineînțeles, ascensiunea în clasament. Nu ne vom opri aici. Mergem la Petrila și Teiuș, de unde nu vrem să ne întoarcem învinși. Apoi, în cele patru meciuri de pe teren propriu, ne dorim să realizăm maximum de puncte.

– În final, două vorbe despre proximul joc de acasă, cu Aurul Brad?

– E un meci destul de dificil, căci oaspeții au -7 în clasamentul adevărului și speră să ciupească ceva în orice deplasare. Mai mult, Aurul Brad - prin tradiție - nu s-a făcut de râs niciodată, mai ales în Divizia C.

– D-le Coraș, vă mulțumim și vă urăm mult succes în continuare!

LEO SFÂRA

În premieră la Arad

Campionatul Național de gimnastică aerobică

● La începutul lunii noiembrie, la Teatru

În intervalul 8-10 noiembrie, orașul nostru va fi gazda Campionatului Național de gimnastică sportivă aerobică. Întrecerea va avea loc la Teatrul de Stat, în paralel dorindu-se organizarea Openului României (Campionatele Internaționale). Ultima competiție este însă sub semnul întrebării, anunțându-și prezența, până ieri, doar sportivi din Iugoslavia. La Arad vor veni, în schimb, o serie de trimiși din partea Federației Române de Gimnastică.

În organizare s-a implicat președintele A. S. Aerobic Club Urania, prof. Ovidiu Șerban, care a susținut, ieri, o conferință de presă la sediul Universității „Aurel Vlaicu“. Am aflat pe această cale, că orașul nostru va alinia 12 gimnaști la toate categoriile, sub titulatura CSM Ost Transport Arad. Vor fi acordate premii în bani, diplome, medalii și tricouri. Date fiind costurile ridicate ale concursului, au fost atrași numeroși sponsori, cel mai important fiind Ost Transport.

De pregătirea sportivilor arădeni se ocupă antrenorii Ramona Haidu (prezentă la conferința de presă) și Andreea Toth. Se va activa pe categorii de vârstă: 9-11, 12-14,15-17 ani (juniori) respectiv peste 18 ani (seniori), conform stilurilor individual, perechi, trio și grup. Nu vor lipsi multiplii campioni mondiali și europeni din formația Aeros, care au evoluat în deschiderea premiilor Grammy și la Cerbul de Aur. De asemenea, va fi văzut la lucru Bogdan Popa, arădean aflat în componența lotului național de seniori.

Intrarea spectatorilor se va face pe bază de bilete, achiziționate de la casieria Teatrului în prealabil. Asistența este invitată să îi încurajeze pe concurenți pe muzică, prin aplauze. Sperând ca „naționalele“ să aibă succesul preconizat, iar această ramură, curând una olimpică, să „prindă“ și în Arad, vă promitem că vom reveni cu alte detalii.

ADRIAN HÂRȚĂU

Să demonstrăm!

● Dacă Țiriac nu e, poate Nadia. De trei ani, de la decesul lui Alexandru Șiperco, România nu mai are reprezentant în Comitetul Internațional Olimpic. Anul trecut i-a fost refuzată candidatura lui Ion Țiriac, pe mai multe motive, fapt pentru care președintele COR a propus-o pe fosta mare gimnastă Nadia Comăneci, care are toate șansele să fie primită ca membru CIO anul viitor. Ar fi al patrulea reprezentant al României în forumul olimpic internațional, după prințul Gheorghe Bibescu (1899-1901), George Plagino (1909-1947) și Alexandru Șiperco (1955-1998).

● Se apropie, pe zi ce trece, barajul cu Slovenia (10 și 14 noiembrie) pentru calificarea la C.M. de fotbal din 2002. Așa a zis și Gheorghe Hagi, selecționerul „tricolorilor“ în conferința de presă de la începutul acestei săptămâni când a lansat cugetarea: „Mai e puțin și se apropie momentul adevărului, când va trebui să demonstrăm că echipa României merită să meargă la Campionatul Mondial.“ Păi, să demonstrăm! Ar fi a patra prezență românească consecutivă la un turneu final, după 1990 (Italia), 1994 (SUA) și 1998 (Franța).

● Săptămâna viitoare (4-11 noiembrie) un sportiv arădean va reprezenta România la „mondialele“ de haltere ce se vor desfășura în Antalya (Turcia). Este vorba de Adrian Jigău (Astra Arad), de trei ori medaliat cu argint la C.E. din acest an, desfășurate în luna aprilie, la Trencin, în Slovacia. Concurând în cadrul categoriei 56 kg, Adi Jigău are șanse de afirmare și pe plan mondial, după succesul de la „europene“.

● Tot în luna noiembrie începe, pentru reprezentativele de baschet ale României, seria calificărilor pentru C.E. din 2003. Ce a făcut Mandache cu naționala feminină, în Franța, am văzut. Rămâne să vedem ce vor face băieții, care nu au mai fost prezenți la „europene“ din 1987. Oricum „mondialele“ de anul viitor, organizate la Indianapolis (SUA) se vor desfășura fără noi. Vor fi prezente 16 echipe și anume: SUA (țară organizatoare și campioană olimpică la Sydney) Angola și Algeria (Africa), Argentina, Brazilia, Canada, Porto Rico, Venezuela (America), China și Liban (Asia), Iugoslavia, Turcia, Spania, Germania și Rusia (primele cinci clasate la C.E. din Turcia, din acest an) și Australia (Oceania). Dacă Mandache a pus-o de mămăligă, să vedem băieții când se vor număra printre cei 16.

● Fabio Capello este hotărât să rămână în continuare la AS Roma, dezmințind zvonurile cum că ar pleca la Barcelona sau Manchester United, mai ales că romanii sunt dispuși să-i dubleze valoarea contractului. Așa că sir Alex Ferguson își va căuta alt succesor.

● Printre participanții maratonului de la New York, ce va avea loc pe data de 4 noiembrie, se va număra și primul ministru al Slovaciei, Mikulas Dzurinda, care la 46 de ani a alergat treisprezece maratoane. Printre premierii cu aplecare spre sport i-am mai cita pe Adrian Năstase (tenis) și Victor Orban (joacă fotbal la o echipă din liga a IV-a ungară). Ce ți-e și cu hobby-ul ăsta!

ALEX. CHEBELEU

● FOARTE PE SCURT

La A.C. Universitatea

Pleacă mulți, nu vine nimeni

Nici cea mai în formă divizionară C arădeană a momentului, A.C. Universitatea, nu s-a gândit să își întărească lotul în această perioadă de grație din fotbalul românesc. După cum ne-a spus antrenorul Marcel Coraș, pe lista sosirilor, nu apare nici un nume. Deocamdată. În schimb, vor pleca la „satelitul“, Universitatea Arad, în Divizia D: Pocaznoi, Burlan, Zaharia și, probabil, Mogoșanu. Așta, pentru a le oferi acestor jucători șansa de a juca.

Până mâine, oficialii A.C.U. Arad așteaptă răspunsurile cluburilor de „B“, Poli Timișoara și FC Bihor, cărora li s-au înaintat pretențiile pentru transferurile jucătorilor Aslău (Poli) și C. Roșca (Bihor). Surse demne de încredere îl dau ca sigur transferat pe Ciprian Roșca la gruparea lui Vizer, suma transferului învârtindu-se în jurul a 25.000 DM.

Oricum, doar câteva ore ne mai despart până ce vom afla dacă C. Roșca este sau nu mai este golgeterul lui A.C. Universitatea.

D. SCRIDON

Baschet

Lokomotiv- West Petrom Arad 104-47

După ce în prima manșă a turului doi preliminar al Cupei Korac, baschetbaliștii arădeni au fost depășiți, la Sala Sporturilor, de Lokomotiv Mineralnye Vody, cu 65-105, ieri s-a desfășurat partida-revanșă. A fost Lokomotiv-West Petrom Arad 104-47 (33-13, 21-11, 24-8, 26-15), confirmându-se astfel „calculul hârtiei“ ce indica avantajul valoric al rușilor. Marcatori: Burlacu 19, Konakovic 8, Apostol 7, Veres 5, Szijarto 4, Marjanovic 3 (accidentat, se pare nu foarte grav), Dehelean 1.

Sâmbătă, West Petrom întâlnește în deplasare pe Poli Moldrom Iași, în cadrul etapei a șaptea a Diviziei A. Apoi, pe 2 noiembrie, la Arad, se va produce debutul petroliștilor în Liga Sud-Est Europeană, în compania israelienilor de la Hapoel Tel Aviv. În primul joc, contând pentru Liga Sud-Est Europeană: .Fersped Rabotnicki Skopje (Macedonia)-Nis Vojvodina Novi Sad (Iugoslavia) 80-76.

A. HÂRȚĂU

La Tricotaje Ineu

Flavius Măduța - trecut pe linie moartă

Dacă tot e „mini-mercato“, boss-ul Tricotajelor din Ineu, dl. Fluieraș s-a gândit la o mutare surpriză și nu prea. Supărat pe ineficiența președintelui Flavius Măduța și a relațiilor sale cu Jean Pădureanu - vezi arbitrajul din meciul cu A.C. Universitatea - dl. Fluieraș l-a trecut pe linie moartă pe cel mai tânăr președinte de club din fotbalul județean. Se pare că locul lui Măduța va fi luat de Cornel Gaie, dar nu este exclusă o altă mutare spectaculoasă.

În privința noutăților de la echipă, Sandu Gaica a pus ochii pe fundașul Armoniei, Șerban. Și-ar mai dori el ceva de la UTA, dar, deocamdată nimic nu e „bătut în cuie“. Totuși, ziua de astăzi, ultima de transferări, mai poate aduce noutăți în tabăra „Tricotajelor“ din Ineu.

D. SCRIDON

În ultima zi de mini-mercato

West Petrom are pregătite ultimele mutări

Deoarece nu a găsit înțelegere la echipa fanion a Aradului, în sensul cedării unor jucători ce nu intră în vederile „principalului“ textilist Ionuț Popa, divizionara C, West Petrom Pecica s-a orientat spre fotbaliști din județ. În pregătiri cu „petroliștii“ s-au prezentat Danci, fost component al echipei Șoimii Pâncota și Leric, portarul Universității Arad, care ar trebui să acopere golul lăsat de Trifoi, plecat în armată. Chiar dacă există unele dificultăți, se pare că cei doi jucători se vor afla începând de astăzi la dispoziția antrenorului Mihai Roșca. Acesta a confirmat și legitimarea tânărului fundaș Adrian Iov care a și evoluat ieri, în „amicalul“ împotriva UTA-ei, încheiat cu scorul de 3-1 pentru „alb-roșii“. Golul pecicanilor a fost marcat de Sârbuț, în timp ce punctele utiștilor au fost reușite de Todea și Alin Drăgan (2).

C. MNERIE

Fotbal - Cupa României

AMATORII DE LA CEALA CONTINUĂ SĂ FACĂ „VICTIME“

Ieri, în optimile de finală ale Cupei României - faza județeană (ediția 2002-2003), s-au înregistrat rezultatele:

■ Ceala - Victoria Nădlac 6-5 (meci disputat la Zădăreni).

■ Victoria Felnac - Romvest 2-5

■ A.S. Vinga - Comera 1-3

■ Crișana Sebiș - Armonia Ineu 4-3

■ Tricoul Roșu Satu Nou - Crișul Chișineu-Criș 3-2 (gol de aur)

■ Șoimii Lipova - Gloria Arad 3-2

■ Crișul Alb Șicula - Șiriana Siria 1-3

■ Înfrățirea Iratoșu - Frontiera Curtici 1-6

Echipele subliniate s-au calificat în sferturile de finală ale competiției, ce se vor desfășura în primăvara lui 2002.

C. MNERIE

La Telecom

DOAR ALDEA A PLECAT... ÎN ARMATĂ

FC Telecom Arad nu a profitat de perioada de transferări din aceste zile, conducerea tehnică și administrativă considerând că la obiectivul echipei din acest an - menținerea în Divizia C - lotul actual de jucători este suficient.

Așa că n-a venit nimeni la gruparea din Micălaca. În schimb, la capitolul „pierderi planificate“, îl găsim pe fundașul Aldea, care a fost chemat „sub arme“. Colegii de echipă îi doresc armată ușoară, iar Aldea le-a urat... viață cât mai ușoară în al treilea eșalon al fotbalului românesc.

D. SCRIDON

Ieri, în meci amical

ROMÂNIA - UCRAINA (tineret) 5-1

Ieri după-amiază, reprezentativa de tineret a României a susținut ultima verificare înaintea „barajului“ cu Franța, contând pentru calificarea la Campionatul European de anul viitor. „Amicalul“ cu naționala similară a Ucrainei s-a încheiat cu victoria tinerilor tricolori, cu scorul de 5-1.

Au marcat pentru România: V. Munteanu (penalty), Paraschiv, Bucur - 2 și Bratu.

D. S.

La C. N. de judo

Doar locul 7 pentru copiii de la CSS Gloria

La finele săptămânii trecute, în orașul Baia Mare s-a desfășurat finala Campionatului Național de judo pe echipe, competiție rezervată copiilor. CSS Gloria a participat cu un număr de nouă sportivi pregătiți de Mihai Telechi, Alin Moț și Adrian Rău. Așteptările într-o comportare bună a tinerilor a fost zadarnică, deoarece ei s-au clasat doar pe locul șapte. Din lotul arădenilor au făcut parte: Ștefan Bichișan (cat. 34 kg), Remus Lazea (cat. 38 kg), Marius Cârbunar (cat. 38 kg), Bogdan Alexandru (cat. 42 kg), Ciprian Furcic (cat. 46 kg), Norbert Kazamer (cat. 50 kg), Cristian Irimia (cat. 55 kg), Radu Băscărău (cat. +55 kg) și Bogdan Vese-gal (cat. +55 kg).

A. C.

INSTAL IMPEX S.R.L.
Importator direct

■ MINICENTRALE ȘI CAZANE DIN FONTĂ BOSCH - GERMANIA
■ RADIATOARE OȚEL DUNAFERR - UNGARIA
■ ȚEVI ȘI FITINGURI DIN CUPRU SANCO-GERMANIA
■ ȚEVI ȘI FITINGURI Pe X Al Pe HENCO - BELGIA
■ BATERII ȘI ROBINETĂRIE KLUDI - GERMANIA
■ REZERVOARE DE SEMIÎNĂLȚIME LAGUNA, VISION - SLOVENIA
■ SISTEME DE INSTALAȚII GEBERIT - ELVEȚIA
■ RACORDURI FLEXIBILE FLEXITUB - SPANIA
Comercializează
■ CĂZI DE BAIE KALDEWEI - GERMANIA
■ SCULE ȘI DISPOZITIVE ROTHENBERGER - GERMANIA
■ CONTOARE ZENNER

VĂ MAI OFERIM:
◆ țeavă și fitinguri PVC,
◆ țeavă și fitinguri polietilenă,
◆ obiecte și accesorii sanitare,
◆ tuburi izolatoare,
◆ fitinguri zincate,
◆ fitinguri GEBO,
◆ cădițe și cabine de duș.

PRODUSE DE CALITATE LA PREȚ DE IMPORTATOR

DEPOZIT: STR. A. ȘAGUNA NR. 29 TEL: 211.292, 213.172
MAGAZIN: STR. EPISCOPIEI NR. 24, TEL: 270.091

(2059558)

Hotel "Parc" Moneasa
lansează
Oferta toamnei!
Odihnă la un preț "blând"!
Cazare - 100.000 lei/zi
Demipensiune - 175.000 lei / zi
Minim 4 zile!
Rezervări și informații:
Mobil: 092.290.457, Tel: 057.313.231, Fax: 057.313.044
(C.A.)

SEX BAZAR
ABSOLUT NOU
891888
AMATORILOR DE SENZAȚII TARI

CU 5$
Ai ACCES NELIMITAT LA INTERNET!
NIGHT LINK / 5 $/LUNĂ
TRAFIC NELIMITAT DE LA 7 SEARA LA 7 DIMINEAȚA / CONT DE MAIL
ALTE SERVICII RDS LINK:
• MAIL LINK / 3 $/LUNĂ / CONT DE MAIL DE 10 MB.
• EASY LINK / 4 $/LUNĂ / CONT DE MAIL ȘI 15 ORE DE NAVIGARE PE WEB, FĂRĂ LIMITĂ DE TRAFIC.
• POWER LINK / 10 $/LUNĂ
PREȚURILE NU CONȚIN TVA
RDS LINK ARAD: PIAȚA SPITALULUI BL. ZB, PARTER, TEL. 057/226201
WWW.RDSLINK.RO
RDS LINK
SIMȚI DIFERENȚA?

UNIVERSITATEA DE VEST „VASILE GOLDIȘ”
2900 ARAD, Bd. Revoluției nr. 81,
tel. 0040/57/280335,
fax 0040/57/280810
anunță scoaterea la concurs a următoarelor posturi:
■ director executiv la Centrul Universitar de Cercetare
CONDIȚII: - studii superioare
- experiență manageriat
- cunoașterea cel puțin a unei limbi străine de circulație internațională
■ referent departament credite transferabile (ECTS)
CONDIȚII: - studii superioare
- cunoștințe operare PC
- cunoașterea cel puțin a unei limbi străine de circulație internațională
Informații: Serviciul Resurse Umane - Tel/fax 057/285891

3 luni abonament GRATUIT
Telefoane începând de la:
299.000 lei*
*Prețul nu include TVA
Lunile 2,7,13
Prin comunici cu adevărat
TANDEM Communication center
*Arad,magazin Ziridava parter,mobil: 096/310.870
*Arad,str.Crisan nr.1,Gionelli, tel: 057/228.830
*Oradea,magazin Crisul,et.1,mobil 096/341.309
Agent Autorizat cosmorom
(C.A.)
Oferta valabila pentru abonamentul Cosmorom PLUS 25

Distribuitor Autorizat dialog
Phone Easy
Prin noi comunici ușor!
Nu rata noua ofertă Dialog:
30 de minute lunar*
timp de 3 luni pentru
Dialog Inedit, Dialog Practic,
Dialog 60-Dialog 1000
3 luni de abonament gratuit**
Telefoane începând de la 250.000 lei***
ORADEA
Str. Clujului nr. 4
tel.:059-419859, 095-317615
ARAD
Mag. ZIRIDAVA, parter
tel.: 057-212262, 095-600606
* Minutele sunt gratuite numai în rețea pentru Dialog Inedit și Dialog Practic și în orice rețea pentru Dialog 60-Dialog 1000
** Lunile 4,6,8
*** Preț fără TVA
(C.A.)

CELEBRA TĂMĂDUITOARE ȘI PREZICĂTOARE
VALERIA
NEPOATA ȘI UCENICA CELEI MAI PUTERNICE VRĂJITOARE DIN ROMÂNIA - MAMA SPANIA

Valeria a fost televizată cu Mama Spania și parapsihologul Ion Țugui la Tele 7 ABC și a fost declarată public clarvăzătoare profesionistă și o tămăduitoare cu puteri paranormale care poate desface orice farmece prin clarviziunea pe care o deține. Poate preciza dacă există farmece asupra persoanei care merge la ea, dacă sunt legate cununii, dacă are argintul viu, vindecă de impotență, epilespsie, beție, împreunează pe cei despărțiți, aduce spor în afaceri, liniște sufletească și trupească, face talismane de dragoste și noroc. Rezultate garantate.

• Sunt Viorica din Arad, îi mulțumesc doamnei Valeria că mi-a lecuit soțul de patima beției și geloziei. Cu harul ei sfânt mi-a adus numai liniște și pace în casă.

• Crina din Timișoara, sunt de profesie medic pediatru și țin să-i mulțumesc d-nei Valeria pe această cale pentru rezultatele pozitive, în urma ședințelor avute cu această doamnă. Mi-a dezlegat cununia. Apelați cu încredere și nu veți regreta: 231892; 094288220.

Angela Coman, din Oradea: „Am citit într-o revistă paranormală despre d-na Valeria la care am apelat cu încredere și am fost foarte mulțumită de ajutorul pe care mi l-a dat. M-a ajutat în afaceri, iar acum am o stabilitate financiară foarte bună”.

Prin intermediul acestui ziar îi transmit mii de mulțumiri tămăduitoarei Valeria pentru harul sfânt pe care îl deține, de a lecui omul de rău. Am avut multe femei dar nici cu una nu dura mai mult de o săptămână. Ajunsesem deja la o vârstă înaintată dar nu puteam întemeia o familie. Un coleg de servici m-a dus la doamna Valeria care mi-a întins zodia, după care mi-a spus totul despre mine, tot ce mi-a spus era adevărat, deși atunci mă văzuse prima dată. După două ședințe am reușit să-mi consolidez o relație, iar acum sunt căsătorit și foarte fericit. Sunați și nu veți regreta.

(9395912) Sunați cu încredere: 231.892; 094.288.220

LICITAȚIE

EUROCONSULT
Arad, str. Gheorghe Popa nr. 7, tel./fax: 057 – 257.143

lichidator al SC ARLEFRUCT SA, ARAD cu sediul în str. 6 Vânători, nr. 1-3, Arad, scoate la licitație publică cu strigare, următoarele active:

Depozit ambalaje - Chișineu Criș
Depozit gară - Loc Sântana
Depozit gară - Loc Șimand
Depozit gară - Loc Grăniceri
Secție de producție Sântana

Licitația va avea loc în data de 14 noiembrie 2001, ora 10, la sediul societății lichidatoare, str. Gh. Popa nr. 7, ap.1, Arad.

Caietele de sarcini și condițiile de licitație se pot procura cu cel târziu 24 de ore înaintea licitației, de la sediul lichidatorului.

În caz de neadjudecare licitația se va relua în data de **21 noiembrie 2001**.

Informații la tel: 057-257143; 057-228505.

Societate Comercială Angajează

Economist, contabil

Cerințe:
-studii superioare
-cunoașterea unei limbi de circulație internațională
-operare pe calculator (Word,Excel)
-experiență în activitatea financiară

Asistent Manager

Cerințe:
-studii medii (superioare)
-limbi străine -maghiară și engleză obligatoriu
--operare pe calculator (Word,Excel)
-vârstă maximă 30 ani
-permis conducere categoria B

Se oferă:
-condiții de lucru deosebite
-salariu foarte atractiv (C.A)

Informații la telefon 250 880 , zilnic între orele 9,00-16,00
Termen limită 31.10.2001

S.C. ECONOMIC MICRO BUSINESS SRL

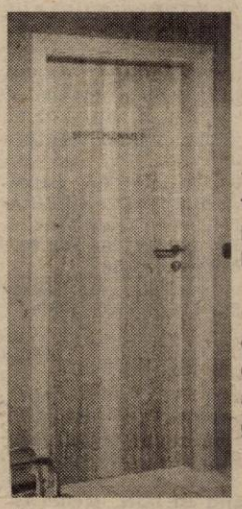

Sisteme germane de UȘI pentru INTERIOR

La ora actuală, piața Aradului este invadată de uși pentru exterior, în schimb se simte o lipsă acută de uși pentru interior, de calitate. Societatea Economic Micro Business vine să acopere acest gol.

▼ **„Societatea și-a început activitatea în baza parteneriatului cu S.C. Mondostyle SRL Timișoara, componentă a BRAUN GROUP"**, ne spune ec. MIRCEA IANCĂU, director executiv al Economic Micro Business. **„Clienții noștri pot fi siguri că la noi vor găsi exact ceea ce își doresc, la cele mai înalte cote ale esteticului, funcționalității și calității".**

• **Argumente:** sistemele de uși sunt importate din GERMANIA. Miezul este construit din conglomerat de lemn presat dispus în structură celulară, peste care se aplică un placaj de lemn. Rama foii este din lemn masiv, ceea ce îi asigură o mare **fiabilitate.** Avantajele acestui tip de uși sunt multiple, asigurând **o izolare fonică și termică** mai mare decât la ușile din lemn masiv.

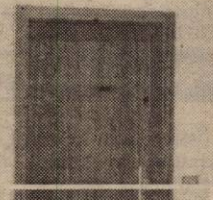

IMPORTANT
Caracteristicile tehnice fac posibilă instalarea acestor uși și **la intrarea în apartament!**

▼ **Comenzile se fac** pe bază de contracte ferme, în funcție de dimensiunile solicitate.

Promoțional, până la 31 decembrie transportul și montarea sunt GRATUITE!

▼ **Asigurăm** transportul și montarea, în aceste condiții oferind GARANȚIE.

• **Comenzile se onorează în maximum 10 zile de la încheierea contractului.**

VINO ȘI VEZI!
La secția de producție de pe str. Cuza Vodă, nr. 36 **sunt expuse mostre!**

(9395918)

Relații: Tel.: 090-010-304

ANUNȚ

Sucursala Electrocentrale Arad anunță scoaterea la concurs pe data de 15 noiembrie 2001 a următoarelor posturi:
- un post de inginer - specialitatea energetică
- promoția 1999; 2000 sau 2001
- de preferință absolvenți care au făcut practică școlară în termocentrale
- două posturi de electricieni - experiență în întreținerea, repararea și exploatarea echipamentelor electrice din stații și posturi de transformare

Înscrierile se fac la sediul unității din strada 6 Vânători, fără număr - până la data de 12 noiembrie 2001.

Tematica pentru concurs și alte informații se pot obține la sediul unității - Birou Resurse Umane sau la telefon 213125.

(9395915)

Vrei să-ți cumperi o mașină, un apartament dar NU AI BANI ?

IMPRUMUTURI

S.C. PRO - DOMUS S.A. GRANTUL GHEORGHE

Pentru bunuri de folosință îndelungată (imobil, autoturism, etc)
- pe 3 ani, comision 10% pe an
- pe 10 ani, comision 4% pe an

Informații tel.: 057 / 254 399
Arad, str. I.C. Brătianu (fostă 30 Decembrie) nr. 11

ANIVERSĂRI

LA MULȚI ANI, sănătate și fericire pentru **HĂLMĂGEAN ANTONIE** din GURBA. Soția, copiii din Arad și Tauț. (28150)

MATRIMONIALE

Tânără, 21, blondă, te aștept la mine acasă pentru clipe de neuitat. Telefon 090 766 617, cod BIANCA. (27915)

Tânără provocatoare, ofer clipe fierbinți numai pentru tine, Sună-mă, telefon 094.160.682. (28149)

VÂNZĂRI APARTAMENTE O CAMERĂ

Vând garsonieră, confort III, zona Fortuna. Informații la telefon 462730. (26890)

Vând garsonieră UTA, et. III, cf. I, 11.600 DM. Telefon 270856. (27871)

Vând garsonieră confort I, etaj II, Miorița, 8.700 DM. Telefon 289661. (27850)

Vând garsonieră confort I, zona UTA, etaj III, 11.300 DM (mobilată). Telefon 222224. (27941)

VÂNZĂRI APARTAMENTE DOUĂ CAMERE

Vând apartament 2 camere, zona Romanilor, et. 4/4, îmbunătățiri. Telefon 462495. (22708)

Vând (închiriez pentru firme) apartament 2 camere ultracentral. Telefon 259090 - seara; 092.349.092. (27033)

Vând apartament 2 camere, Piața Spitalului, et. III. Telefon 237037, după ora 18. (27077)

Vând apartament 2 camere îmbunătățit, bloc X40, etaj 4, Vlaicu, 10.500 DM negociabil. Telefon 095.405.931. (27823)

Vând apartament 2 camere, la casă, Aradul Nou (Adam Guttenbrunn), 8.500 DM. Telefon 228853. (27842)

Vând apartament 2 camere, la casă, garaj, pivniță, deosebit, Iuliu Maniu (Podgoria), 15.500 DM. Telefon 228853. (27842)

Vând apartament la casă, Pîrneava, 2 camere, bucătărie, baie cu gaz. Telefon 057-210362. (27929)

Vând 2 camere, Vlaicu, cf. II, etaj inferior, 10.600 DM. Telefon 253364. (27871)

Vând apartament 2 camere, decomandate, et. I, îmbunătățiri, str. Miron Costin. Telefon 254240, după ora 17. (26869)

Vând apartament 2 camere, decomandat, Micălaca 733, 16.700 DM. Telefon 266744. (26756)

Vând apartament 2 camere Vlaicu, bloc X42, etaj I. Telefon 229364. (27966)

Vând apartament 2 camere, etaj II, zona 300, faianță, gresie, tapet, totul nou, geam la camere + balcon termopan, garaj, preț 13.000 $. Telefon 092.734.309. (28074)

Vând apartament 2 camere etaj I, semidecomandat, multiple îmbunătățiri, Micălaca, Piața Soarelui. Telefon 093.376.213; 267167 - seara. (28120)

Vând apartament 2 camere, etaj 2, str. Beiuș, modernizat, ușă blindată, contorizat, balcon închis, geamuri termopan, parchet melaminat, gresie, faianță, mobilat sau nemobilat, 25.000 DM. Telefon 090.860.640, orele 10-22. (28116)

Vând apartament 2 camere, Micălaca, zona Voinicilor, etaj 6 din 8, lift, 68 mp, 14.500 DM. Telefon 279718, 094.542.931. (27979)

Vând apartament 2 camere Vlaicu, etaj I, toate îmbunătățirile, contorizat. Telefon 348517. (28154)

Vând apartament 2 camere decomandate, etaj I, Podgoria. Telefon 222511. (28163)

Vând apartament în casă, 2 camere, bucătărie, baie cu gaz, satelit. Telefon 210362. (28164)

VÂNZĂRI APARTAMENTE TREI CAMERE

Vând apartament 3 camere, 18.000 DM, Micălaca. Telefon 279081. (27063)

Vând apartament 3 camere, decomandat, cf. I, îmbunătățit, et. I, bl. A9 Fortuna, cu garaj, 12.000 USD. Telefon 095 390 354. (26780)

Vând apartament 3 camere ultracentral, toate dependințele, etaj 3, preț avantajos. Telefon 255621 sau 424351. (27729)

Vând apartament 3 camere, Vlaicu, contorizat, faianță, gresie, lambriuri, balcon închis, et. 4/10. Informații telefon 348282, după ora 16. (27926)

Vând 3 camere, Vlaicu, decomandat, cf. I, contoare, 16.500 DM. Telefon 270856. (27871)

Vând apartament 3 camere, central, îmbunătățit, str. Miron Costin, et. I, preț 34.000 DM. Telefon 254496. (27885)

Vând (schimb) apartament 3 camere, la casă, central. Telefon 276990 seara. (27862)

Vând apartament 3 camere cu spațiu comercial, intrare separată, gaz, garaj. Telefon 514071. (28135)

Vând apartament 3 camere, ultracentral, liber, et. II, 112 mp, parchet, baie, buctărie, debara, antreu, balcon mare, încălzire centrală, contorizat. Numai oferte serioase. Telefon 284752. (28184)

VÂNZĂRI APARTAMENTE PATRU CAMERE

Vând apartament 4 camere decomandat, etaj II, zona UTA. Telefon 474042, 093.665.313. (27010)

Vând apartament ultracentral, 5 camere, cu dependințe, termoficat, recent renovat. Telefon 094 507 211, 092 766 260. (27807)

Vând apartament 4 camere, zonă centrală, etaj I, contorizat. Telefon 234728. (28154)

VÂNZĂRI CASE

Vând sau închiriez casă cu spațiu comercial amenajat. Telefon 279390. (27687)

Vând casă, grădină mare, localitatea Pecica nr. 1335. Telefon 469410. (27690)

Vând (schimb cu apartament în Arad) casă mare, cu anexe, grădină suprafață 6.000 mp, comuna Pilu. Telefon 246275, 272015, 094.544.213. (27706)

Vând casă 3 camere, apă, gaz, grădină mare, în Bujac, loc bun, str. Septimiu nr. 27. Tele-fon 260011 sau 091 825 877. (27026)

Vând casă în Ghioroc, preț negociabil. Telefon 095 656 492. (27832)

Vând casă cu grădină, preț negociabil. Informații comuna Secusigiu nr. 269. (27948)

Vând casă 4 camere, tot confortul, în Livada. Telefon 092.465.091; 381301, după ora 19. (27961)

Vând casă Aradul Nou, str. Coloniștilor nr. 88. Telefon 286225. (27977)

Ocazie! Vând casă 6 camere, localitatea Moroda, 5200 DM, negociabil. Telefon 094.254.073. (27999)

Vând casă, str. Clopoțeilor nr. 18, 3 camere, baie, anexă, grădină 500 mp, 17.000 DM, negociabil. Telefon 092.447.233. (28052)

Vând casă 3 camere, în Zădăreni nr. 549, preț 15.000 DM, negociabil. Informații la adresă. (28055)

Vând casă (Sîmbăteni) 4 camere, anexe, grădină. Telefon 057-260669, după ora 16. (28054)

Vând casă cu grădină (4.000 mp) și 2,5 ha pământ în Covăsânț. Telefon 223111, după ora 18. (26991)

Vând casă 3 camere, 2 bucătării, 2 băi, garaj, anexă, curtea amenajată, grădină, suprafața totală 720 mp, str. Petru Rareș nr. 109, 80.000 DM, negociabil. Telefon 254772. (22312)

Vând casă nouă, în Ghioroc, central, subsol, parter + mansardă, ideal producție sau spațiu comercial. Informații Păuliș nr. 11. Telefon 057-388129, între orele 15-20. (27894)

Vând casă în Arad, str. Cocorilor, 1000 mp, preț negociabil la vedere. Telefon 289293, 092.577.492. (27947)

Ocazie! Vând casă cu grădină mare, dependințe, locuibilă, condiții bune, 19.000 DM. Sat Horia, nr. 594. (28075)

Vând în Lipova casă, str. Teiului, nr. 3/A. Telefon 561426. (9395519)

Vând casă 3 camere, curte, grădină, suprafața 1100 mp, preț 30.000 DM negociabil; str. Nouă, nr. 23, Gai. (28121)

Vând casă în Pârneava, 2 apartamente, singur în curte. Telefon 281564. (28129)

Vând casă Subcetate cumpărată Legea 112, teren 1000 mp. Telefon 094.238.005. (28126)

Vând casă 3 camere, bucătărie, baie, 2000 mp, comuna Felnac, nr. 354, vizavi de moară, preț negociabil la vedere. Telefon 277511. (28143)

Vând casă Micălaca, str. Prutului nr. 15 (Calul Bălan), primesc variante în împrejurimile Aradului. (28198)

VÂNZĂRI SPAȚII

Vând avantajos spațiu comercial și/sau producție. Informații telefon 092 574 095. (27859)

Vând urgent spațiu comercial 58 mp, 3 camere, antreu, grup sanitar, zona Podgoria, bun pentru firmă, birouri, depozit, cabinet, locuință. Telefon 233821. (28017)

Vând spațiu comercial ultracentral în Chișineu Criș. Telefon 090.466.328 sau 095.281.577. (8441852)

Vând convenabil, gheretă zona 300, vad comercial bun. Telefon 094.645.921. (28048)

Vând gheretă, lambriuri pentru comert, 9mp/1000 DM, negociabil. Telefon 287007, 094.232.068. (28057)

Vând bar localitatea Felnac. Informații telefon 411290. (28087)

VÂNZĂRI TERENURI

Vând teren intravilan. Telefon 256000, 094.928.511. (28078)

Vând teren intravilan 500 mp, Micălaca, ieftin. Telefon 094.606.564. (27754)

Vând 3 ha teren intravilan, centura orașului, 6 Vînători. Telefon 094.615.247. (27634)

(Continuare în pagina 14) ☛

(Urmare din pagina 13)

Vând 0,80 ha pământ arabil, localitatea Zimand Cuz. Telefon 223961 după ora 19. (26792)

Vând grădină Galșa, aproape de șosea. Informații Galșa, nr. 120. (27938)

Vând teren agricol 10.000 mp, pe șoseaua Arad- Pecica, lângă Piața de mașini, posibilități apă, gaz, canal. Telefon 095.635.144, 090.880.780; 057 - 211559. (28111)

Vând loc casă cu grădină 1.100 mp, în Bujac, 14.500 DM, negociabil.Telefon 246172. (28178)

VÂNZĂRI AUTO

Vând AUDI 80, 1990, înmatriculat persoană fizică. Telefon 092 303 709.

Vând Renault Espace an 2000 Turbo Diesel, înmatriculat. Telefon 094.606.564. (28082)

Vând urgent ANVELOPE import GERMANIA, noi și second hand, prețuri avantajoase. Lipova, telefon 563027; 094.626.392. (25099)

Vând MOTOARE DIESEL (Turbo) EUROPENE, garanție, act vamal, cutie viteze (5), accesorii. Telefon 093.570.094. (25535)

Vând Renault Laguna, benzină, an 1997, înmatriculat. Telefon 229939, 251454. (27908)

Vând Opel Kadett Diesel, an 1988, Combi, 2 uși. Telefon 562427. (9395517)

Vând combină pentru știuleți, pe 2 rânduri. Telefon 562427. (9395517)

Vând Opel Astra '96 TD, impecabil, 11.900 DM; Ford Mondeo '94, 9.600 DM, înmatriculate recent. Telefon 263993, 093 029 946. (27881)

Vând autocamion MAN, 20 t, 1986, cu remorcă 3 axe. Telefon 094 621 388. (26522)

Vând autotractor Iveco 19360, 1989, motor nou și semiremorcă Vibertti 20 t, 1990. Telefon 094 568 885. (26521)

Vând Saviem 6,5 tone, basculabil, numere noi, CIV, servodirecție + 2 motoare și alte piese, preț 45.milioane lei. Telefon 094.764.539. (27899)

Vând Opel Vectra, 1996; Citroen ZX, 1994. Telefon 094.286.453. (27934)

Vând Ford Mondeo T.D. motor 1,8. Telefon 095. 543.987. (27978)

Vând Renault 21 Nevada, 1991, injecție, înscrisă 1999, 6800 DM. Telefon 279651, după ora 17. (27982)

Vând Dacia 1310, 1999, stare impecabilă, 4850 DM, negociabil. Telefon 093.512.516. (27996)

Vând Dacia 1310, an 1988, preț 2200 DM, negociabil. Telefon 057-259034 sau 094.558.959. (27870)

Vând Renault Laguna 2,2 Diesel, an 1996, climatronic, ABS, airbag, cass. full, 16.900 DM, negociabil. Telefon 094.232.068, 287007. (28057)

Vând automacara Roman UMT 12,5 tone, R.K. verificare tehnică 2003, ISCIR 2003. Telefon 092.344.743. (28056)

Vând Ford Escort Combi, 1992, 1,4 i, Euro 2, pf. Telefon 094 969 369. (27916)

Vând Dacia 1300, fabricație 1978, nr. noi, verificare, CIV, preț 19.000.000 lei, negociabil. Telefon 262515, 093 002 538. (27880)

Vând Opel Astra '95, benzină, Full Extra; Opel Astra '94 Turbo Diesel; Opel Astra '94 benzină, toate Breck; Ford Mondeo '97 TDI, cu climă. Informații telefon 093.550.038. (28012)

Vând Ford Transit 8+1 locuri Diesel; Ford Sierra Combi Diesel. Telefon 464398. (28050)

Vând disc mare și remorcă; Drauț, nr. 219, telefon 48 sau 090.871.135. (28088)

Vând Saviem 7,5 to carosat; ARO camionetă; Dacia papuc, toate în stare de funcționare. Informații suplimentare la telefon 095.350.395, zilnic între orele 9-16. (7931609)

Vând Opel Vectra B2,5 CDX, 1999, automatic Full Option, preț negociabil, 25.000 DM. Telefon 093.598.918. (28099)

Vând tractor U650 funcționabil 650 incomplet, combinator. Informații localitatea Chișlaca, nr. 255m familia Cismaș Țica. (9639151)

Vând urgent Dacia Breck, 1990, numere noi, CIV, VT 2003, stare bună, 1.800 DM negociabil. Telefon 094.777.113. (9639152)

Vând Dacia 1310 TLX, an 1987, 1.300 DM. Telefon 057 - 279100 după ora 18. (28060)

Vând Renault 20 Diesel înmatriculat persoană fizică, an '82, stare foarte bună, 2.800 DM negociabil. Telefon 095.850.022. (28079)

Vând combină știuleți pe două rânduri. Telefon 562427. (9395517)

Vând ARO Diesel sau piese schimb prin dezmembrare. Telefon 094.238.005. (28124)

Vând urgent Dacia 1310 TX '86, impecabilă, îmbunătățită, negociabil, se poate și în două rate, valabil până vineri, plec din țară. Telefon 057 - 219372, 094.958.621. (28130)

Vând autobasculantă Raba 16 tone. Informații telefon 095.700.106. (8440031)

Vând Golf ID, consum 4%, an 1983, persoană fizică, stare bună. Telefon 095.780.723. (28169)

Vând (schimb) Dacia 1310, 1988, CIVM, stare foarte bună, 1.900 DM negociabil. Telefon 286856, 090.451.992. (28168)

Vând Dacia 1310 din decembrie 1989, înmatriculată februarie '90. Telefon 057 - 261882. (28157)

Vând DACIA 1310, an 1999, preț negociabil. Telefon 093 005 308.

Vând Dacia papuc, an 1988, 1.800 DM. Telefon 289293, 092 577 492. (28190)

Vând BMW 730i, trapă, geamuri, oglinzi electrice, stare foarte bună, persoană fizică, an 1987, 7.500 DM, negociabil. Telefon 289293, 092 577 492. (28190)

Vând Opel Astra 1,4, preț negociabil, recent adus în țară, Euro 2; Ford Escort 1,6 Diesel; autoutilitară înmatriculată; Audi 80, model butoiaș, neînmatriculat, culoare roșie, din 1989-1990, Semlac nr.741/A. Telefon 534378 seara. (28182)

Vând Renault 25 neînmatriculat, preț 850 DM. Informații comuna Hălmagiu, sat Tisa nr. 67. (0346149)

Vând Mercedes MB 1000D, an fabricație 1992, pf. Informații telefon 094 635 168. (0346148)

Vând Peugeot Boxer, Diesel, an fabricație 1996, înmatriculat, 8+1 locuri. Telefon 094 635 168. (0346147)

Vând motor Fiat Ducato, stare foarte bună de funcționare, Diesel. Telefon 094 955 299. (28202)

Vând Dacia 1310, an 1986, preț negociabil. Telefon 095 314 598. (28200)

VÂNZĂRI ELECTRO

Vindem: VITRINE frigorifice, CAMERE frigorifice, AGREGATE frigorifice, DULAPURI frigorifice, CONDENSATOARE, VAPORIZATOARE; garanție. Telefon 281384, orele 8-18. (26012)

Vând laptop Toshiba P.III, DVD, fax, preț fix 1850 DM sau alte configurații. Telefon 092 281.515. (27953)

Vând avantajos frigidere, televizoare, mașini de spălat aproape noi, ofer garanții. Lipova, telefon 563027; 094.626.392. (25099)

Vând MAȘINĂ de SPĂLAT AUTOMATĂ, import Germania, cu garanție; prețuri avantajoase ! Telefon 259339; 094.706.321. (25099)

Vând foarte ieftin și bun **FRIGIDERE, CONGELATOARE, LADĂ FRIGORIFICĂ, COMBINĂ FRIGORIFICĂ, VITRINĂ FRIGORIFICĂ, ofer garanție. Telefon 259339, 094.706.321. (25099)**

Vând TELEVIZOARE COLOR import GERMANIA, modele noi, prețuri mici. Oferim GARANȚIE. Telefon 259339; 094.706.321. (25099)

Vând CASE MARCAT FISCALE și CÂNTARE ELECTRONICE, omologate. Telefon 282829; 272727. (f. 2204977)

Vând case marcat fiscale, antene satelit complete, telecomenzi, camere video. Telefon 284900. (27664)

Vând televizoare color moderne, la cele mai mici prețuri, cu garanție 6 luni. Telefon 057 - 287404. (26751)

Vând mașini spălat automate, combine frigorifice, televizoare color diferite modele, garanție. Telefon 251392. (27037)

Vând televizoare color diferite diagonale, stereo, teletext, telecomandă. Telefon 264004. (27036)

Vindem computer P-III, 733 MHz, 128 RAM, 20GD complet, nou. Telefon 280260. (27806)

Vindem TELEVIZOARE COLOR LG, noi. Telefon 280260. (27806)

Vindem computer P.I, complet, 180 DM. Telefon 280260. (27806)

Vindem computer PENTIUM I la 100-133-166-200 MHz. Telefon 280260. (27806)

Vând imprimante profesionale H.P. laser jet. Telefon 280260. (27806)

Vând modem extern Fujitsu 56K V90, nou. Telefon 280260. (27806)

Vând TV color, combine muzicale, aspiratoare, congelatoare, combine și lăzi frig + mașini automate. Telefon 274600, 092.422.764, orele 9-19. (28014)

Vând frigider, congelator, ladă frig, combină frig, mașină spălat automată, garanție 1 an. Telefon 210613, 096 474 890. (27869)

Vând mașini de cusut industriale, trifazic, triploc, liniare. Telefon 217020. (28073)

Vând Duron 750 MHz 128 SDRAM 40 GB HDD Modem FDD CDROM50x, 365 USD, garanție. Telefon 094.172.157. (28102)

Vând telefon Motorola, Milenium, nou, 400 DM. Telefon 095.611.293. (28069)

Vând imprimantă Epson LX 1050 cu ace, format A3. Telefon 222511. (28163)

Vând cuptor electric, mașină cornuri, mașină divizat, preț 1.500 DM, negociabil. Telefon 094 246 688. (28195)

VÂNZĂRI DIVERSE

Vând ȚIGLĂ fabricație Sighișoara, 7.300 lei/bucata, BLOC CERAMIC 290/240/150, 10.000 lei/bucata, TERASIT, MOZAIC, PRAF MARMORĂ 1.000 lei/kg, OȚEL BETON diametrul 8-10, 9.500 lei/kg. Telefon 531498, 093.129.182. (26754)

Vând termotekă Bereta cu coș și turbo. Telefon 094.249.933. (27048)

Vând ROLETE plastic, import, rolete LEMNE de TEI, jaluzele. Telefon 059-478.503, 093.594.415. (27623)

Vând rolete plastic import; uși și geamuri, jaluzele (obloane). Telefon 095.380.320. (26767)

Vând PLASĂ GARD zincată, 19.000 lei/kg, toate dimensiunile; COTURI și BURLANE FUM 25.000 lei/ buc; CUIE, 14.000 lei/ kg; PLASA RABITZ 40.000 lei/ kg; TABLĂ ZINCATĂ 0,4 mm, 170.000 lei/ buc; TABLĂ DECAPATĂ 0,4...2 mm; SÂRMĂ NEAGRĂ 16.500 lei/ kg; SÂRMĂ ZINCATĂ, SÂRMĂ GHIMPATĂ, ELECTROZI SUDURĂDUCTIL, str. Vrabiei nr. 4. Telefon 289997, 094 289 997, 091.474.980. (25518)

Vând parchet de fag. Telefon 094.557.847, 261410. (27625)

Vând cărămidă manuală, 1300 lei/bucata. Telefon 093.058.259. (26468)

Vând BOLȚARI, zgură, beton, PAVELE, BORDURI. Telefon 095.634.885; 092.621.600, 216877. (25942)

Vând BETON, MORTAR, ȘAPE. Asigur transportul. Telefon 094.855.838. (26967)

Vând sămânță de grâu Kiskun Linda C1 Serina bază, foarte bun pentru panificație. Telefon 511047, 092.301.782. (7931748)

Vând pat dormitor, chiuvetă inox, tapet. Telefon 259090 - seara; 092.349.092. (27033)

Vând COLȚARE, CANAPELE, DORMITOARE, cherestea stejar, tei. Telefon 094.507.339; 275551. (27050)

Ofer spre vânzare, închiriere și exploatare în participațiune, APARATE de CAFEA CASNICE și PROFESIONALE. Telefon 094.183.391. (27624)

Vând cățel brac german păr sârmos. Telefon 092.725.912. (27627)

Vând ROLETE plastic, import, între 190.000-250.000 lei/mp; ROLETE LEMN tei 500.000 lei/mp; OBLOANE mobile lemn 700.000 lei/mp. Telefon 090.481.236. (24915)

Vând LEMNE DE FOC, NISIP și BALAST, la domiciliu. Telefon 214428. (27801)

Vând LEMNE FOC, NISIP, BALAST, la domiciliu. Telefon 214010. (27818)

Vând BCA, blocuri ceramice, ȚIGLĂ 10 modele, UȘI, FERESTRE, PAL, placaj, PFL, bitum, carton asfaltat, cărămidă, teracote, plăci azbociment, dușumele și lambriuri, etc; str. Pădurii, nr. 69. Telefon 211272. (27859)

Vând tărâțe, orice cantitate și transport. Telefon 094.824.637. (27828)

Vând LEMNE FOC, NISIP, BALAST, la domiciliu. Telefon 245248. (27820)

Vând vitrine frigorifice, congelatoare, climatizări auto și interioare; garanție, preț, calitate și transport. Telefon 092.556.562; 057 - 284857. (27834)

Vând struguri Mustoasă pentru vin, preț negociabil. Informații telefon 057-467284. (8440029)

Vând făină tip BL 55, 5.000 lei/ kg, în cantități mari. Telefon 462342. (Ag. Sântana).

Vând banzic, mașină de rașchetat cu aspirator. Telefon 095 825 455, 381768. (27912)

Vând garaj metalic. Telefon 094 568 885. (26522)

Vând LEMNE FOC, NISIP, BALAST, la domiciliu. Telefon 210771. (27821)

Vând LEMNE FOC, NISIP, BALAST, la domiciliu. Telefon 277027. (27821)

Vând termoteci noi, Italia, 36 rate, avans zero. Telefon 093.463.567. (27949)

Vând vacă Holstein, la prima fătare, preț negociabil. Informații comuna Secusigiu nr. 269. (27948)

Vând PAVAJE, modele diferite, roșu și gri; BORDURI. Telefon 093.941.986. (27933)

Vând 4 uși fără tocuri și 2 geamuri, în stare foarte bună. Telefon 279651. (27982)

Vând 30 tone PORUMB ȘTIULEȚI de la domiciliu din Galșa nr. 186, preț 1500 lei/kg. Informații telefon 531629. (27902)

Vând NISIP și BALAST la domiciliul clientului. Telefon 257769. (28001)

Vând două garaje din tablă, unul lângă altul, situate în zona Confecții. Telefon 057-246182, 094.645.923. (28026)

Vând EUROBOLȚARI termoizolanți cu certificat de calitate 300x250x200, 7000 lei/buc, ; 1 mc-470.000 lei; 1 bolțar-7,6 cărămizi. Telefon 281491; 092.381.750. (28027)

Vând gheretă metalică, birou, fotolii, servantă, mașină cusut Veronica. Telefon 262515, 093 002 538. (27880)

Vând plăci marmoră, mozaic, praf marmoră, rame Blondel, cutii gaz, var pastă, mașină de șlefuit mozaic și casă mare în str. Gr. Alexandrescu. Informații telefon 244803 orele 8-15. (25842)

Vând proteză auditivă nouă, electronică, miniaturală, marcă germană. Telefon 514248. (27909)

Vând șraf 10.000.000 lei negociabil și hamuri 3.400.000 lei, localitatea Beliu, telefon 322216 orele 18-21. (27942)

Vând plapumă pentru o persoană. Telefon 252938. (28035)

Vând urgent și ieftin gater vertical „Lendner" german, stare de funcționare, instalat, vizibil zilnic comuna Hășmaș, sat Comănești, fosta Secție SMA. Telefon 092.402.227. (28081)

Vând coltar plus SUA, folosit, în stare perfectă. Informații telefon 247517, 093.693.895. (28109)

Vând cuptor de încălzire centrală. Telefon 093.738.876. (28110)

Vând rolete lemn PVC, rabatabile, subansamble și accesorii. Telefon 244720. (28062)

Vând porți garaj cu telecomenzi, import SUA, noi. Telefon 092.238.837. (Ag. Sântana)

Vând mobilă nouă de bucătărie, gri, modernă, cu coltar și masă, preț 350 $. Telefon 092.734.309. (28074)

Vând balansoar, canapea fixă și două fotolii. Telefon 271841, 094.279.766. (28141)

Ocazie! Vând elemenți calorifer tip București, 10 DM/ bucata. Telefon 057 - 218714. (28161)

Vând mobilă sufragerie + bucătărie modulară. Telefon 246057, 273909. (28166)

Vând țeavă folosită de diferite dimensiuni. Informații telefon 057 - 247485. (28167)

Vând 60 tone grâu pentru panificație, 2.500 lei/ kg și porumb știuleți, 1.400 lei/ kg. Telefon 057-536178. (28176)

Vând pian vienez, coadă scurtă, placă bronz. Telefon 092 477 831. (28188)

Vând moară de grâu, în clădire cu etaj, capacitate 800 kg pe oră, cu instalații din Germania, în stare foarte bună, la Variașul Mare; anexe: o casă, un loc de casă și 2 ha de grădină. Telefon 276957, 256195, Internet. w w w. mill.home.ro. (28191)

CUMPĂRĂRI TERENURI, IMOBILIARE

Cumpăr urgent apartament 1 cameră, preț rezonabil, plata pe loc. Telefon 094.764.475. (28002)

Cumpăr urgent apartament una cameră la bloc sau garsonieră, prefer Micălaca, ofer 8.000-10.000 DM. Telefon 092 572 509. (27858)

Cumpăr urgent apartament 2 camere, Vlaicu - Fortuna, ofer 8.500 - 9000 DM. Telefon 095.108.259. (28105)

Cumpăr urgent apartament 2-3 camere, zona centru sau Micălaca 300 parter sau etaj I, ofer 18.000 - 20.000 DM. Telefon 091.777.055; 284879. (28086)

Cumpăr teren arabil, zona Hada mare (pod CFR Timișoara). Telefon 282545, 281225. (28196)

CUMPĂRĂRI AUTO

Cumpăr autovehicule pentru dezmembrări. Telefon 092.601.564. (26846)

Cumpăr Mazda 323 neânmatriculată pentru piese schimb, an '81. Telefon 232439. (28123)

CUMPĂRĂRI DIVERSE

Cumpăr vaci și tauri. Telefon 288968, 092.941.123. (25905)

Cumpăr bovină pentru sacrificat. Telefon 274744, 095.624.006, 094.294.666. (26401)

Cumpăr porci grași și vite pentru sacrificare, Arad, plata pe loc. Telefon 057-287723. (26709)

Cumpăr porumb, plata pe loc. Telefon 094 784 568. (26891)

Cumpăr porci grași peste 100 kg, localitatea Măsca nr. 307, preț 40.000 lei/kg. Telefon 057-531497; 094.774.649. (27031)

Cumpăr o capră care dă zilnic aproape 2 litri lapte. Telefon 229636. (27981)

Cumpăr malaxor pentru 50 kg făină. Telefon 093.745.209. (8441853)

CERERI ȘI OFERTE DE SERVICII

Angajăm BARMANĂ și FEMEIE SERVICIU. Telefon 270027, 270026. (28061)

PRODMODERN angajează MAȘINISTE confecții încălțăminte; persoane pentru cusut manual mocasini - domiciliu. Telefon 211252. (27635)

Angajăm CONTABIL studii superioare, domiciliu în Arad. Relații telefon 212585. (27038)

SC angajează PERSONAL, cunoștințe minime, venit maxim. Se asigură carte de muncă, salar 5.000.000 lei. Telefon 057 - 276817; 090.498.414. (27840)

MAXIM SUPERMARKET angajează VÂNZĂTOARE, GESTIONAR, cu experiență, zilnic orele 8-16. (27919)

Angajăm LUCRĂTOR COMERCIAL, cunoscător instalații și operator calculatoare. Relații telefon 280734. (28029)

TEHNICIAN CONFECȚII (italian), îmi ofer serviciile ca responsabil producție și control calitate, chiar și cu orar redus, după orele de program. Telefon 091.979.656 sau 0039.3491965427. (26829)

FIRMĂ ITALIANĂ, în Curtici, angajează MECANIC pentru mașini, profil fețe încălțăminte, salar negociabil. Telefon 465662. (27757)

Angajăm: ZIDARI, DULGHERI, FIERARI-BETONIȘTI, MUNCITORI NECALIFICAȚI. Telefon 091.235.012; 091.235.006. (26548)

AD TEHNIC angajează PROIECTANT cu experiență în PAL melaminat și cunoștințe operare PC, - program autocad. Telefon 057 . 276975, 057 - 270637. (28085)

Caut o persoană pentru SPRIJIN ÎN GOSPODĂRIE, la țară. Telefon 231520, orele 18-20. (28098)

L'INTIMO DI CAMILA, str. Independenței, nr. 3 Arad, angajăm mașiniste confecționere. Asigurăm transportul și bonuri de masă. Informații telefon 289244. (28063)

(Continuare în pagina 15)

(Urmare din pagina 13)

Angajez DULGHERI, INSTALATORI, ZIDARI. Telefon 094.844.356; 232158. (28089)

DEMA ENTERPRISE angajează AGENT COMERCIAL cu mașină proprie. Telefon 278790, 094.174.350. (28142)

Primăria SÎNTANA organizează concurs în data de, 7 noiembrie 2001, ora 10, pentru ocuparea a 2 posturi MUNCITOR Uzina de Apă. Informații telefon 462117. (8438622)

Angajăm 5 persoane pentru VÂNZĂRI DIRECTE. Telefon 095.328.383. (28155)

Angajăm FARMACIST SPECIALIST. Telefon 221631 după ora 15. (9395916)

Primăria comunei CRAIVA organizează concurs pentru ocuparea postului de INGINER pentru compartimentul CADASTRU - AGRICULTURĂ. Concursul va avea loc la data de 15.XI.2001. Condiții: studii superioare, vechime 5 ani. (9395919)

Angajăm LĂCĂTUȘ CONFECȚII - METALICE. Informații telefon 276873. (28171)

Angajăm FEMEI SERIOASE barman - ospătar, întreținere (curățenie). Telefon 094.507.256; 216047. (28125)

SC MINI-MAXI SRL ARAD angajează CONTABIL cu vechime de minim 5 ani la program de lucru normal. Telefon 254350. (9395924)

Angajez MAȘINISTE (marochinere) poșete, str. Mărășești nr. 12-14, în curte. (9395921)

PRESTĂRI SERVICII

Repar ieftin: FRIGIDERE, CONGELATOARE; garanția - deplasare - constatare - GRATUITE. Telefon 092.417.397. (27741)

AUTOMATIC SERVICE repară mașini spălat automate, domiciliu. Telefon 259146, 094 241 398. (27874)

WEȘ reparații FRIGIDERE, CONGELATOARE, climatizări INTERIOARE AUTO, garanție 12 luni, deplasare gratuită. Telefon 284857. (26739)

SILDOR PROD execută REPARAȚII FRIGORIFICE, comercializează și montează AER CONDIȚIONAT. Se acordă garanția lucrării. Transport gratuit! Telefon 057 - 270622. (c)

Școala CARMEN ABCDE deschide curs sâmbătă 27 octombrie. Telefon 255445. (28020)

INSTALATORI experimentați MONTĂM TERMOTECI, calorifere, instalații sanitare. Telefon 237123, 092.698.868. (28053)

Instructor auto independent, BIRĂU, pregătesc categoria „B". Telefon 057 - 266984. (27972)

DEMA ENTERPRISE reeșapează cu tehnologie germană, ANVELOPE cu dimensiunea 20" și 22" pentru camioane și autobuze. Telefon 278790, 094.174.350. (28142)

Executăm rapid: ZUGRĂVELI LAVABILE, GLETUIELI, VOPSITORII, faianțări, tencuieli. Telefon 262692. (28170)

DIVERSE

OFER VALUTĂ, avantajos. Informații la telefon 219560 sau 091 242 225. (27034)

SC MOBILA și BINALE asigură uscare cherestea, capacitate 10 mc. Telefon 514901. (28008)

Primăria DEZNA vinde la licitație publică în data de 8.11.2001, ora 10, 2 cabaline (femele) șraf, harnașamente. Relații telefon 312605. (7931610)

SC „DE RE MEDICA" SRL, cu sediul în Arad, str. Horia, nr. 3-5, dorește obținerea avizului de mediu pentru punctul de lucru din str. Crișan, nr. 1. Eventualele contestații se pot depune la Agenția pentru Protecția Mediului din Arad, Bd. Dragalina, nr. 16. (28093)

În vederea informării și consultării populației, SC ELEMENT'S ROMÂNIA SRL, anunță că la panoul de afișaj de la intrarea în Primăria Municipiului Arad, este expus până la data de 31.10.2001, Planul Urbanistic de detaliu Hală de Producție, Complex RUSCO. Eventualele opinii ale cetățenilor, se vor formula și depune în scris la Registratura Primăriei, până la data de 1.11.2001. (9395913)

BANKCOOP SA vinde în ziua de 26 octombrie 2001, ora 15, la sediul Punctului de Lucru Arad, din str. Episcopiei, nr. 26, prin licitație publică, mijloace fixe și obiecte de inventar. (9395914)

SC ANTONIA GENERAL COMERȚ SRL cu sediul în Arad, Piața Avram Iancu, nr. 11, dorește autorizație de mediu, pentru baruri de noapte, în Piața Avram Iancu, nr. 11 și Andrei Mureșanu nr. 46, ap. 1. Eventualele contestații se pot depune la Agenția de Protecția Mediului Arad, Bd. Dragalina, nr. 16. (9395920)

ÎNCHIRIERI

Caut urgent să închiriez garsonieră sau apartament, ofer 100-200 DM. Telefon 210555. (27802)

Ofer pentru închiriere apartament (ne)mobilat. Telefon 210255. (27802)

FIRMĂ NAȚIONALĂ închiriază DEPOZIT pe termen lung, în Arad, suprafața 300-500 mp, cu rampă TIR și toate utilitățile aferente. Relații la telefon 094 579 061. (f. 2205173)

Caut colegă de cameră cu serviciu, condiții: căldură, apă, mobilată și televizor, str. Zambilelor nr. 10, Gai. (27888)

Închiriez unei firme apartament 3 camere; casă tip ILLA, renovat, nemobilat, Piața Catedralei. Telefon 092.747.399. (27963)

Ofer spre închiriere SPAȚIU COMERCIAL bun pentru depozite, producție, servicii în Abatorul VECHI (200 mp, parter+200 mp, etaj). Telefon 094.327.909. (28022)

Închiriez spațiu/comerț, birouri, alte activități, Grădiște, lângă Biserica Ortodoxă. Telefon 094.788.105. (28039)

Ofer spre închiriat automacara Roman 12,5 tone. Telefon 092.344.743. (28056)

Închiriez apartament 3 camere, central, mobilat, toate utilitățile. Telefon 281124. (26771)

Închiriez spații de depozitare, cămin nefamiliști P+4, schelă metalică și de lemn, mașină de șlefuit mozaic, autocamion de 10 tone cu șofer. Telefon 244803 între orele 8-15. (25842)

Dau în chirie spațiu pentru un birou în zona Intim. Telefon 092.684.643. (26745)

Ofer spre închiriere garsonieră zona UTA, 100 DM. Telefon 057 - 222224. (27941)

Închiriez spațiu comercial ultracentral, Bd. Revoluției. Telefon 092.885.025. (28058)

Închiriez (ofer) apartament 2 camere, preț 150 DM. Telefon 250108. (28113)

Caut apartament 1 cameră sau garsonieră de închiriat, ofer 60 - 70 DM pe termen lung. Telefon 094.987.150. (28107)

Ofer spre închiriere apartament 2 camere plus garaj. Telefon 271938. (28147)

Ofer spațiu comercial pentru închiriere, str. Meținau. Telefon 093.518.158. (28166)

Ofer pentru închiriere apartament 3 camere, pentru firme, centrală termică. Telefon 253432. (28187)

Doresc să închiriez garsonieră cf. I, apartament cu o cameră în Micălaca, UTA, Vlaicu. Telefon 092 571 335. (28183)

PIERDERI

Pierdut carnet șomaj eliberat de DMPS Arad, pe numele Manciu Nadia. Îl declar nul. (28137)

Pierdut carnet șomaj pe numele Moț Beniamin Adam, eliberat de DMPS Arad. (28157)

Pierdut legitimație de serviciu eliberată de Regia Autonomă a Pădurilor București, pe numele Mogoș Gheorghe. O declar nulă. (9395917)

† DECESE †

Cu durere anunțăm decesul dragului nostru

JURMA IOAN,

soț, tată, socru, bunic și frate, în vârstă de 67 de ani, într-un tragic accident petrecut în data de 19 octombrie 2001, pe teritoriul Austriei. Înmormântarea va avea loc azi, 25 octombrie 2001, ora 15, la Cimitirul Eternitatea. Corpul defunctului va fi depus azi, 25 octombrie 2001, ora 13.30, la Capela Cimitirului Eternitatea. Dumnezeu să-l odihnească în pace! Familia îndoliată.

Profund îndurerați anunțăm decesul celui care a fost scumpul nostru soț, tată, bunic

RAȚIU GLIGOR

în vârstă de 70 ani

Înmormântarea va avea loc sâmbătă la locuința sa din comuna Prunișor (Sebiș) la orele 13,00. Familia îndoliată Rațiu.

Cu adâncă durere anunțăm încetarea din viață, a iubitei noastre soție, mamă și bunică

VELESCU ILEANA (ELIȚA)

în vârstă de 87 ani. Înmormântarea va avea loc astăzi, 25.10.2001, ora 14, de la Capela Cimitirului Eternitatea. Familia îndoliată.

† SERVICII FUNERARE †

„RO STYL COMPANY"
SERVICII FUNERARE
NON STOP,
producătoare de sicrie, prețuri de producător, vă stă la dispoziție LA ORICE ORĂ, la magazinele din **str. M. Eminescu, NR. 20 - 22, sau la telefon 057 - 214422, 092.842.370,** cu următoarele:
SICRIE PENTRU COPII,
SICRIE din LEMN MASIV de la 850.000 lei - la 4.500.000 lei, tip Italia,
Accesorii funerare.
Asigurăm: spălat, îmbrăcat, îmbălsămat.
Transport intern și internațional.
Se poate plăti și în rate!
GRATUIT - TRANSPORTUL SICRIULUI LA DOMICILIU. (c)

SC „IN MEMORIAM" SRL
str. EMINESCU nr. 4
(ATENȚIE, vizavi de CINEMA MUREȘUL)
Tel. 057-211929, 093.343.964
str. ORIZONTULUI nr. 9A (Bujac)
oferă SERVICII FUNERARE COMPLETE - NON STOP.
Sicrie-modele multiple (simple-lux), sicrie import ITALIA, ACCESORII. Intermediem COLACI, COLIVĂ etc.
ÎMBĂLSĂMĂM GRATUIT (formolizat).
TRANSPORT ÎN ORAȘ GRATUIT
SERVICII: SPĂLAT, ÎMBRĂCAT
OFERTĂ SICRIU, respete, cruce 1.400.000 lei (PLATA în RATE). Transport INTERN - INTERNAȚIONAL

† CONDOLEANȚE †

Un ultim și pios omagiu celui care ne-a fost un bun prieten
RAȚIU GLIGOR
Sincere condoleanțe familiei îndurerate. Familia Mărușteri.

Mulțumim tuturor acelora care ne-au onorat cu prezența, coroane, jerbe și condoleanțe, conducând pe ultimul său drum, pe acela care a fost dragul nostru soț, tată, bunic și unchi,
VELICIU TEODOR.
Dumnezeu să-l odihnească! Familia îndoliată. (28097)

Colectivul TESA din SC ARĂDEANCA SA Arad, este alături de doamna director economic ELENA VELESCU la durerea pricinuită de trecerea în neființă a soacrei sale. Sincere condoleanțe întregii familii. (28160)

Împărtășim marea durere a prof. OPREA MARIA, pricinuită de decesul mamei sale dragi. Familia HAȚEGAN.

Sincere condoleanțe și întreaga noastră compasiune domnului PĂFUCAN IOAN, la marea durere pricinuită de trecerea în neființă a tatălui său. Colectivul SC EXPERT SA Arad. (9395922)

Suntem alături de familia colegilor noștri VELESCU ION și VELESCU IOSIF, în momentele grele și triste datorate decesului mamei lor. Dumnezeu să o ierte și să o odihnească în pace! Amin. Colegii se la Laboratorul Cercetare al SC I.C.P.V. Arad TRINITY CO. (28179)

† COMEMORĂRI †

La șase săptămâni de la tragicul accident ce a pus capăt vieții trupești a dragului nostru,
ing. STOIAN SORIN IOAN,
la numai 47 ani, ne rugăm la bunul Dumnezeu să aibă îndurare de sufletul său. Familia. (27950)

Pioasă aducere aminte celei care a fost mama și bunica noastră
TRIPON MIRA,
la 6 luni de la deces. Fie-i țărâna ușoară! Fiul Sorin cu familia. (27994)

Astăzi, se împlinesc 10 ani de când iubitul nostru
KECSKES IOAN,
a plecat spre drumul veșniciei. Dumnezeu să te odihnească în liniște și pace. Nu te vom uita niciodată! Soția Ana, fiica Maria, ginerele Radu și nepoata Mihaela. (27997)

Suntem alături de colega noastră, prof. IOJA ECATERINA, la un an de la trecerea în neființă a soțului și colegului nostru, prof.
IOJA IOAN.
Colegii de la Grupul Școlar BELIU. (27955)

Dragoste și neuitare la 10 ani de la plecarea dintre noi, a celui ce a fost soț, tată, bunic,
ing. MALACU ION.
Soția, copiii și nepoatele dragi. (28118)

A trecut 1 an de durere, lacrimi și suferință de când o boală nemiloasă a luat-o din mijlocul nostru, pe cea mai bună fiică și soră
DORINA BEDREAG.
Vei rămâne veșnic în amintirea noastră. Mama, tata, sora cu familia. (28121)

Te voi plânge, te voi binecuvânta mereu și voi mulțumi cerului pentru frumusețea, armonia și visurile împlinite în cei treizeci de ani petrecuți împreună, ani frumoși dar puțini. Acum la un an de la marea despărțire de soțul meu drag,
prof. NELU IOJA,
soția anunță oficierea parastasului la Biserica Ortodoxă din BELIU, duminică, 28 octombrie 2001.

Un an a trecut de la dureroasa despărțire de scumpul nostru tată și bunic,
prof. IOAN IOJA
din BELIU, lăsând durere, tristețe și suflete care nu vor fi nicicând mângâiate. Vorba ta dulce, privirea ta blândă și sfaturile tale, ne însoțesc mereu. Cu dor imens, așternem pe mormântul tău lacrimile prețuirii și iubirii. Copiii tăi: NELUȚU și PETRONELA cu nepotica DENISA. (28130)

A trecut un an de când a plecat spre cele veșnice, un suflet mare și nobil, bunul, blândul și iubitul nostru cuscru,
prof. IOAN IOJA
din BELIU. Îl vom plânge mereu. Familia dr. VLADIMIR CÂMPEANU. (28130)

Prima toamnă ruginie așterne frunzele galbene și lacrimi amare pe mormântul celui care a fost iubitul nostru cuscru
prof. IOAN IOJA
din BELIU, plecat timpuriu și fulgerător în eternitate. Nu te vom uita niciodată! Familia avocat ALIN CÂMPEANU. (28130)

Pios omagiu, duioase amintiri la împlinirea unui an de la despărțirea de cel care a fost un minunat cuscru,
prof. IOAN IOJA
din BELIU. Nu te vom uita niciodată! Dumnezeu să-l odihnească! Familia prof. Ioan și Marcel Gorcea din Pâncota, împreună cu Adela, Amelia și Eluța. (28131)

Minunatul nostru diriginte,
prof. IOAN IOJA
ne-a părăsit pentru totdeauna, într-o zi de vineri, 27.10.2000, după ultima oră de dirigenție, înaintea micii vacanțe de toamnă. Fericiți și liniștiți (pentru că așa știa să ne facă să fim), l-am urmărit cu privirea până la ieșirea din clasă. A rămas și va rămâne pentru totdeauna în amintirea noastră, momentul în care, îmbrăcat elegant, cu o geantă diplomat în mână și o carte sub braț, din pragul clasei s-a întors să ne zâmbească pentru ultima dată. Dumnezeu să-l odihnească în pace! Elevii clasei a XI-a, GRUPUL ȘCOLAR BELIU. (28131)

În memoria fostului meu profesor
domnul IOAN IOJA,
un profesor ce își iubea meseria nobilă și trăia intens menirea de dascăl de matematică. De aceea veneam cu drag la ore și am reușit să descoperim materia, să o îndrăgim și să beneficiem de ceea ce am învățat până în ziua de azi. Mă gândesc cu tristețe și nu îmi pot explica cum de nu mai este printre noi. În același timp, am să îi păstrez mereu o vie amintire. Fosta elevă, dipl. ing. Aurelia Margareta Kraemer, firma Mahle - Germania. (28130)

Toamna își așterne covorul de frunze pe mormântul celui care ne-a fost 6 ani diriginte,
prof. IOAN IOJA.
Vei rămâne veșnic în amintirea noastră, ca fiind cel mai bun diriginte, profesor, părinte și prieten. Nu te vom uita niciodată! Foștii elevi, absolvenți ai treptei I BELIU, promoția 1985. (28130)

Împlinirea unui an de la stingerea din viață a domnului
prof. IOJA IOAN
ne umple sufletele de durere, tuturor celor care l-am avut profesor și director. Suntem mândri că l-am avut alături în realizarea primei clase de liceu, cursuri de zi, în organizarea primului bal al bobocilor, a primului Gaudeamus în localitatea BELIU. Dumnezeu să îl așeze între cei buni și drepți. Foști elevi, absolvenți ai primei promoții a Liceului Teoretic BELIU. (28130)

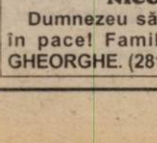

Tristă și neuitată va rămâne pentru noi ziua de 30 octombrie, când se împlinește un an de la decesul fulgerător al scumpei noastre fiice și soră,
SPIRIDON CARMEN CRISTINA.
Slujba de pomenire va avea loc vineri, 26 octombrie, ora 18, la Biserica Catolică din Micălaca. Slujba de sfințire a monumentului va avea loc sâmbătă, 27 octombrie, ora 12, la Cimitirul Eternitatea - UTA. Rugăm pe bunul Dumnezeu ca sufletul ei bun și blând, să-l odihnească în pace! Pe veci îndurerați: mama, tata și frații. (28136)

S-au scurs șase săptămâni de la decesul celei care a fost
CILAN LUCREȚIA.
Parastasul duminică, 28 octombrie 2001, la Biserica Ortodoxă CURTICI. Dumnezeu s-o odihnească în pace! Familia Jula Ioan. (28140)

Cu aceeași durere în suflet, reamintim celor ce l-au cunoscut, că se împlinesc 6 săptămâni de la trecerea în neființă a celui ce a fost soț, tată, frate, socru și bunic,
ȘTOIU GHEORGHE
din PĂULIȘ. Dumnezeu să-l odihnească în pace! Parastasul va avea loc sâmbătă, 27 octombrie 2001, ora 13, la Catedrala Nouă Podgoria. Familia îndoliată. (28159)

Au trecut 2 ani de când a plecat dintre noi cea mai bună mamă, soră, bunică și prietenă,
MARIA HENȚIU.
Dumnezeu să te odihnească în pace! Nu te vor uita niciodată! Steliana, Carina, Lucas, Țica, Sorina, Oana, Marga și Micu. (28165)

Se împlinește 1 an de la dispariția fratelui, cumnatului și unchiului nostru
GABRIAN NICOLAE.
Dumnezeu să-l odihnească în pace! Familia GABRIAN GHEORGHE. (28172)

● PRODUCE ȘI MONTEAZĂ USI ȘI FERESTRE DIN PVC
ARMAT CU PROFILE TROCAL GERMANIA
● PRODUCE ȘI VINDE GEAM TERMOPAN
LUCRU NEMȚESC

SATLINE

SALON DE EXPOZIȚIE:
ARAD, PIAȚA MIHAI VITEAZUL
BL. M 7, PARTER
TEL./FAX. 057/25 14 61; 094 50 72 11

GEALAN
SISTEMUL GERMAN
DE PROFILE PVC CU GEAM TERMOPAN
produce și montează
ferestre și uși din PVC
ÎN ARAD PRIN
MOBILĂ SI BINALE MB
Arad, Tel./Fax: 281185, 281515
Mai bun nu există,
Mai ieftin nu se poate !
(G.A.)

ARCTIC ZANUSSI WHIRLPOOL BOSCH
GORENJE ARISTON INDESIT SIEMENS PHILIPS MOULINEX
AVEM CEL MAI AVANTAJOS SISTEM DE RATE FĂRĂ AVANS
Aparat aer condiționat
Cuptor cu microunde
Frigider și Combină
Aragaz
Mașină de spălat rufe
Televizor
Uscător rufe
LA CORAURA
PREȚURILE SUNT NEGOCIABILE!
TRANSPORT GRATUIT la cerere în oraș și județ.
ARAD Revoluției nr. 10 vis a vis de BANC POST tel/fax: 270.424 - 270.525
ARAD Micălaca, Piața Soarelui 259.373 - 259.721 - 259.884 fax: 279.948
LIPOVA Republicii nr. 5 561.804
IGNIS SONY PANASONIC AIWA
(2059724)

H|L|C
MOBILIER COMERCIAL
SISTEME DE PROTECTIE A MARFURILOR
ECHIPAMENTE FRIGORIFICE
- PROMOTIE -
ECHIPAMENTE FRIGORIFICE
CU AGREGAT INTERIOR
Vitrine frigorifice verticale
Vitrine frigorifice orizontale
Insule frigorifice
ACHIZITIONATI ACUM, PLATITI ANUL VIITOR!
- Discount de 7% din pretul de catalog
- Livrare in 7 zile
- Transport gratuit
- Instalare si punere in functiune gratuita
(2205164)
059 422 343 | 092 560 439
S.C. HARD LINE S.A. OFERA AMENAJARE PROFESIONALA A SPATIILOR COMERCIALE ALIMENTARE SI NEALIMENTARE
Romania 3700 | Oradea | Str. Nojoridului 27 | Telefon-Fax | 004 059 422 343

Companie italiană
caută colaborator român pentru completarea unui post tehnic în biroul din Italia.
Domeniu de lucru: administrare (hardware) rețea, administrare Windows NT, LINUX, INTERNET.
Se asigură reședință, contract de muncă, statut de rezident în Italia, salariu atractiv, perspective europene.
Candidații vor trimite până la data de 1 noiembrie 2001, scrisoare de intenție și CV la adresa men.gasser@xnet.ro
Pentru informații suplimentare vizitați-ne pe http://www.menzgasser.it.
(9395911)
Constituie avantaje în alegerea candidatului: vorbit-scris fluent limba italiană (germana aduce puncte în plus), studii superioare sau cunoștințe solide în domeniul IT, dispoziție pentru stagii prelungite de lucru în Italia.

Societate comercială
angajează: Lucrători comerciali
pentru
Minimarket Select
din cadrul benzinăriei Shell
Cerințe: ▼ seriozitate ▼ disciplină
▼ disponibilități la program prelungit
Oferim: ◆ salariu atractiv
◆ condiții de lucru în mediu deosebit
Tel: 274140; fax 270077
(9395911)

S.C. Expert SA
în calitate de lichidator al S.C. ALFAR S.A. - SERE Arad, în conformitate cu prevederile Legii 64/1995, republicată, vinde la licitație publică, deschisă, cu strigare, în fiecare zi de marți, ora 12,00 următoarele bunuri:
● benzi transportoare
● trafo, sudură
● mașini unelte (strunguri)
● motostivuitoare
● remorci (izotermă, legumicolă)
● rezervoare combustibil
● pompe de stropit, motostropitoare
● electropompe
● cazane duplicat
● igheaburi de seră zincate
● grup electrogen 125 kW
● conserve de legume și fructe
Lista bunurilor scoase la vânzare, prețul de pornire și regulamentul de licitație sunt afișate la sediul societății Alfar SA, Calea Zimandului nr. 3.
ÎNCHIERIEZ SPAȚII
Relații suplimentare ing. Dabici Mirela, tel. 276.101.
(9395395)

Distribuitor de scule și utilaje
ANUNȚĂ
ACȚIUNI PROMOȚIONALE PENTRU URMĂTOARELE PRODUSE:
▼ șurubelnițe și dălți NAREX până la 25 noiembrie 2001
▼ utilaje pentru construcții WEBER până la 15 noiembrie 2001
▼ scule electrice PROTOOL până la 22 noiembrie 2001
SOLICITAȚI OFERTA NOASTRĂ!
SC KALMAN OSTER SRL ARAD
Tel. 276.669, Fax 276.868

SCHIMBĂ ȘI CÂȘTIGĂ
cu Husqvarna
în perioada 1 octombrie - 31 decembrie 2001
reducere 30 USD
accesorii GRATUITE
tombolă cu premii totale
în valoare de 5 000 USD
Vino cu o drujbă veche, alege unul din modelele Husqvarna 340, 350, 359, 357 XP, 372 XP și primești 30 USD reducere și în plus, accesorii gratuite. Nu uita să completezi talonul de participare la tombola organizată la sfârșitul campaniei promoționale, cu premii totale în valoare de 5 000 USD.
Profită acum!
Distribuitor autorizat: S.C. FOX S.R.L.
ARAD, Str. A. Saguna nr.133, tel. 281.492, 280.389
BOCSIG, tel. 094.169.463, 095.648.806
GURAHONȚ, tel. 316.430
SEBIȘ, tel. 310.077
SĂVÂRȘIN, tel. 557.267, 095.614.862
(9395381)

S.C. PREFI[illegible]ECT EUROPE S.R.L.
Str. 6 Vânători nr. 35/A - Arad
Angajează
1. Muncitori cu experiență în domeniul confecțiilor textile pentru croi și călcat
Condiții:
◆ Experiență în domeniul confecțiilor
◆ Disponibilitate la program prelungit de lucru
◆ Domiciliul stabil în Arad sau în județul Arad
2. Personal cu experiență pentru CTC
Condiții:
◆ Școală profesională sau studii medii de specialitate
◆ Experiență în domeniul confecțiilor
◆ Disponibilitate la program prelungit de lucru
◆ Domiciliul stabil în Arad sau în județul Arad
Cei interesați se vor prezenta la sediul societății cu cartea de muncă, buletinul de identitate, diploma sau adeverința care atestă pregătirea școlară și calificarea, începând cu data apariției anunțului în ziar, de luni până vineri, între orele 7,00-15,30.
Salarizarea va fi atractivă, conform experienței de lu[illegible]
(2205186)

S.C. Compania de Transport Public S.A.
cu sediul în Arad, Calea Victoriei nr. 35-37, telefon 221.773, 221.912
Organizează curs de calificare în meseria de vatman
Condiții:
▼ absolvenți de liceu sau școală profesională cu calificare în meseria de lăcătuș sau electrician ▼ domiciliul stabil în municipiul Arad ▼ stagiul militar satisfăcut ▼ fără desfaceri disciplinare în cametul de muncă ▼ vârstă minimă 25 ani
Cei interesați se vor prezenta la sediul S. C. C.T.P. S. A. - Serviciul Resurse Umane, până la data de 31.10.2001, având auspra lor următoarele acte:
● buletin de identitate ● livret militar
● camet de muncă ● diploma de studii (original și copie xerox)
Informații suplimentare se pot obține la sediul societății - Serviciul Resurse Umane.
(2205176)

BIROTICĂ
Leximig Splaiul Gen. Gh. Magheru Bl. 329B (Micalaca) Tel/Fax: 057 270111, 270100 - Arad
▪ Tehnică de calcul
- PC compaq
- imprimante HP, EPSON
▪ Copiatoare MINOLTA
▪ Seifuri
▪ Mobilier de birou
▪ Mașini de numărat bancnote
▪ Centrale telefonice

BANCA "TRANSILVANIA" S.A.
SUCURSALA ARAD,
Str. Unirii nr. 5-7,
Tel. 057/283.122
BONUS - CREDIT pe CARDUL VISA!

ADEVĂRUL
Cotidian independent Arad

Anul XIII, nr. 3445

Vineri, 26 octombrie 2001 • 24 pagini • 4000 lei • e-mail: adevarul@arad.ro; adv.pub@arad.ro

BRAT Publicație auditată în semestrul II 2000 — Tiraj mediu zilnic vândut: 33.205

WEST BANK
CARDINE BANKING GROUP
ARAD, B-dul Revoluției nr. 88
Tel: 284.888, Fax: 285.202
Dobânzi depozite persoane fizice
(suma minimă 500.000 lei)
1 lună 30%
2 luni 31%
3 luni 32%

LEGITIMAȚIA DE MAGHIAR A CĂZUT LA EXAMEN!

Așadar, ceea ce era de așteptat s-a întâmplat: **Comisia Europeană a spus „nu" Legii legitimației de maghiar, ea cerând Budapestei să-și revizuiască punctul de vedere și mai ales să-l pună de acord cu cel al Bucureștiului.** Spunem ceea ce era de așteptat pentru că nu trebuie să fii mare doctor în drept internațional spre a-ți da seama că legea votată de Parlamentul ungar este împotriva firii și, în ultimă instanță, împotriva bunului simț.

Și pentru aceasta să reamintim două, trei prevederi din Legea - așa cum este numită ea - statutului maghiarilor din statele vecine. De ce doar din statele vecine și nu din toate țările în care trăiesc maghiari, iată o întrebare pe care legea o evită cu subtilitate - vorbă fie! - cu toate că în preambulul ei se subliniază citățm: **„obligația Parlamentului Republicii Ungaria de a-și îndeplini îndatoririle ce le are față de ungurii care trăiesc în afara granițelor țării..."** O obligație onorabilă și onorantă care însă - cum se vede - până la urmă s-a cam restrâns doar la țările din jur. După ce criterii sau din ce motive au fost preferați doar ungurii de pe o rază de cel mult 200 de kilometri iarăși nu se spune, chit că nu-i greu de ghicit. În fine aceasta nu este treaba noastră, ci dreptul exclusiv al Parlamentului ungar care l-a și folosit ca atare, el hotărând, printre altele, iată, că maghiarii sau alți doritori din țările vecine care-și vor trimite copiii la școlile maghiare vor primi din partea statului maghiar un ajutor bănesc anual. Lucru frumos și lăudabil doar că el miroase de departe a discriminare etnică, **ajutorul bănesc promis de guvernul maghiar pentru copiii care trăiesc pe teritoriul altui stat putând și introducând evident o anume discordie și inegalitate între copiii maghiari și cei aparținând altor etnii.** E normală atunci o asemenea măsură? Noi credem că nu, pentru că, iată, ce s-ar întâmpla sau cum s-ar interpreta gestul ca alocațiile pentru copii care se distribuie acum în România fără deosebire de etnie să fie diferențiate, respectiv copiii de români să primească partea leului din aceste alocații că doar trăiesc în România, nu? iar statul român trebuie să aibă grijă în primul rând de etnia sa cu atât mai mult cu cât ea este majoritară?

MIRCEA DORGOȘAN

(Continuare în pagina 5)

DE ASTĂZI, ARĂDENII VOR AVEA CĂLDURĂ

Începând de astăzi, Arterm va furniza energie termică. „Deoarece temperaturile sunt în continuă scădere și au existat foarte multe solicitări din partea cetățenilor atât la noi, cât și la Dispecerat, am hotărât împreună cu Primăria și cu C.E.T- ul să începem furnizarea energiei termice ", ne-a declarat dl. **Cornel Bobaneu**- director tehnic în cadrul Arterm.Așadar, de astăzi începând cu ora 14,00 arădenii se vor putea bucura de căldură în apartamente.

N. B.

Viceprimarul Voicu s-a înșelat

ȚIGANII DIN CHECHECI AMENINȚĂ CU VĂRSAREA DE SÂNGE

Foto: ȘT. MATYAȘ

- „Să nu uite primarul de ce l-au votat țiganii!"
- „Să ne facă lagăre"
- Țiganii își vor muta catrafusele ultracentral
- Coșmar, mocirlă, putoare

Pag. 7

ÎN WEEEND VREME FRUMOASĂ

Vremea va fi răcoroasă. Cerul va fi variabil. Vântul va subla în general slab. Dimineața, în zonele joase se va semnala ceață și izolat vor fi condiții de brumă.

Temperaturi maxime: 9 la 12°C; **Temperaturi minime**: 2 la 5°C

DUMINICĂ SE TRECE LA ORA DE IARNĂ

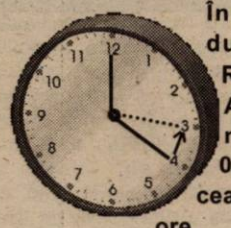

În noaptea de sâmbătă spre duminică, pe întreg teritoriul României se trece la ora de iarnă. Astfel, ora 04,00 a zilei de duminică, 28 octombrie va deveni ora 03,00, ziua de duminică devenind cea mai lungă zi a anului, cu 25 de ore.

Așadar, în noaptea de sâmbătă spre duminică, nu uitați să dați ceasurile înapoi cu o oră. Ora de iarnă va fi aplicată până în 31 martie 2002, ora 03,00.

PROGRAME TV
PAG. 9-16

Ieri, de Ziua Armatei României

Foto: AL. MARIANUȚ

Pag. 3

S.C. AUTO MINIMAL S.R.L.
ARAD, Micalaca, Bloc 338
EXECUTĂ:
MOBILIER LA COMANDĂ
din PAL MELAMINAT import
PREȚURI MINIMALE
Tel. 287040; 094 856873

VIA Lawyers
Firmă de Avocați din Toronto Canada
OFERĂ REPREZENTARE JURIDICĂ PT
EMIGRARE
Canada
primește 225.000 noi imigranți!
Reprezentarea se face din Toronto - Canada
PLATA LA OBTINEREA VIZEI
COSTURI ACCESIBILE
Arad, SC Proiect Arad SA
B-dul Decebal, Nr. 2-4
Telefon 214.678

S.C. BAGHERA SHOP
Str. Orient nr. 58
PRODUCE SI MONTEAZĂ
Usi FERESTRE PVC
Profile ALUPLAST Germania
CALITATEA ÎNAINTEA PRETULUI!
CĂUTAȚI-NE! Tel.: 256.769, 092.239.242

microcredit
MICROENTERPRISE CREDIT ROMANIA S.A.
RAPID CREDIT Până la 5.000 DEM
BUSINESS CREDIT Până la 25.000 DEM
INVESTMENT CREDIT Până la 75.000 DEM
Finanțare internațională și tehnologie germană de creditare
Acum și în Arad
TIMIȘOARA: CALEA DOROBANȚILOR (COLȚ CU SIMION BĂRNUȚIU)
TEL./FAX: (056) 224.676, (056) 224.422
NOI DĂM CREDIT DEZVOLTĂRII TALE !
(2204950)

CONCERN ELVEȚIAN
Angajează
MUNCITORI NECALIFICAȚI
pentru hala din Curtici
Informații la telefon: 057/20.60.32.

ALGLASS
TAMPLARIE DIN ALUMINIU SI P.V.C.
USI SI FERESTRE DIN PVC DECEUNINK-BELGIA
USI DE INTERIOR CELULARE SI MDF
B-dul Revolutiei nr. 26-38; Tel./Fax: 272.812
Str. Roșiori nr. 26; Tel/Fax: 289.053

Calendar

* Astăzi, Soarele răsare la ora 7 și 41 de minute și apune la ora 18 și 19 de minute.

* Au trecut 298 de zile din acest an. Au mai rămas 68 de zile până în 2002.

* **Praznicul zilei: Biserica ortodoxă:** Sf. Mare Mc. Dimitrie, Izvorâtorul de Mir; **Biserica romanõ-catolică:** Sf. Dumitru; **Biserica greco-catolică:** Sf. M. Dumitru, Izvorâtorul de Mir.

A venit BARZA!

La Arad: **Lucaci** Maria Claudia, **Pop** Daniel Nicolae, **Mihoț** Alexandru Florin, **Moisi** Gabriela Andrei, **Drugea** Daniel Alexandru, **Todoran** Ligia.

Au plecat dintre noi!

Ruda Emilia (1931); Crăciun Vasile (1921); Lagsaghi Maria Rodica (1950); Mureșan Matei (1927); Buracsik Stepan (1930); Gâlcă Ștefan (1937).

CINEMATOGRAFE

În municipiu

Dacia: Răsfățații Americii (SUA) 11; 13; 15; 17; 19; 21
Mureșul: Pearl Harbor (SUA) 10; 14; 17
Arta: Pariu riscant (SUA)16;18;20
Sala Mică: O noapte la McCool's (SUA) 15,30; 17,30
Progresul: Marea hoinăreală (SUA)-15;
Gladiatorul (SUA)
Semn de viață (SUA) 17

În județ

Lipova: Highlander - Runda finală (SUA) 15
Dr. T și femeile (SUA) 17
Pâncota: Plăcintă americană (SUA (15)
Mexicanul (SUA) 17
Vinga: Băi, care mi-ai șparlit mașina? (SUA) 15
Patriocotul (SUA) 17
Pecica: Amintiri din copilărie (România) 15
Dispari în 60 de secunde (SUA) 17

Concert coral ecumenic

Liceul de Artă „Sabin Drăgoi" Arad susține un concert coral ecumenic - organizat în beneficiul bisericii greco catolice Arad (str. V. Babeș nr. 4) - în sala mare a Filarmonicii de Stat Arad, vineri, 26 octombrie 2001, ora 17,00.

Meteo

Vremea va fi răcoroasă. Cerul va fi variabil. Vântul va sufla în general slab. Dimineața, în zonele joase se va semnala ceață și izolat vor fi condiții de brumă. **Temperaturi maxime:** 9 la 12°C; **Temperaturi minime**: 2 la 5°C.

DANA GĂVRUȚĂ

Cititorii care doresc să se aboneze la cotidianul „Adevărul" și întâmpină dificultăți în contractarea abonamentelor sunt rugați să sune zilnic, între orele 8-16, la Oficiul județean de poștă Arad (tel. 230850) sau la redacția ziarului nostru (tel. 281797).

HOROSCOP

Vineri, 26 octombrie 2001

Berbec (21.03-20.04). Aveți de îndeplinit o problemă profesională în care purtați întreaga răspundere, așa că nu trebuie să vă lăsați influențat atunci când trebuie să luați o hotărâre. Un prieten vă mulțumește pentru bunătatea dvs.

Taur (21.04-20.05). O vizită la prietenii apropiați vă va înveseli. Nu uitați de sănătate! Puțină odihnă în plus nu v-ar strica.

Gemeni (21.05-20.06). În această perioadă veți simți copleșit de amintiri, astfel că nu vă veți prea gândi la viitor. Dar oricât de multă plăcere v-ar face să retrăiți unele momente, este important să vă preocupe și ceea ce se va întâmpla mai târziu.

Rac (21.06-22.07). Dacă vreți să începeți o nouă muncă, evitați pe cât posibil să faceți datorii. Așteptați până când reușiți să economisiți mai mulți bani.

Leu (23.07-22.08). Dacă aveți puțin timp liber, vizitați o cunoștință pe care nu ați mai văzut-o de mult timp.

Fecioara (23.08-22.09). Nici nu vi se vor pune piedici în cale, nici nu vi se vor deschide uși. Îndepliniți o muncă pe care ați amânat-o de mult timp.

Balanța (23.09-22.10). Reflectați mai mult înainte de a face o schimbare radicală în viața dvs. O anumită persoană vă laudă foarte mult pentru a obține cu multă ușurință informații de la dvs.

Scorpion (23.10.-21.11). Din cauza unor piedici care au apărut în ultimul moment, veți avea parte de un succes parțial, dar trebuie să fiți mulțumit cu acesta.

Săgetător (22.11-21.12). Dacă nu sunteți convins de un anumit lucru nu faceți nici un compromis. Numai o convingere fermă vă poate duce la succesul dorit.

MOCHETA
Arad, Piața Gării
Telefon 235.221
Mari REDUCERI DE PREȚURI
MONTAJ LA STANDARDE EUROPENE

Capricorn (22.12-19.01). În cazul în care apar conflicte cu partenerul, încercați să discutați punctele comune pe care le aveți și nu deosebirile care există.

Vărsător (20.01-20.02). Un coleg de muncă va încerca să vă intimideze, dar nu va reuși. Petreceți mai mult timp cu familia și relaxați-vă.

Pești (21.02-20.03). Regulile care funcționează în familia dvs. nu sunt valabile pentru toată lumea, așa că ar fi indicat să vă abțineți de la a da sfaturi.

Mâine, premieră la teatru

„Îmblânzirea scorpiei" de William Shakespeare

Mâine, de la orele 18, Teatrul de Stat Arad vă invită la premiera cu piesa „Îmblânzirea scorpiei" de William Shakespeare. În distribuție: Ovidiu Ghiniță, Liliana Balica, Doru Nica, Costin Gavază, Claudiu Oblea, Ioan Peter, Bogdan Costea, Carmen Butariu, Dan Covrig, Constantin Florea, Alexandru Bairactaru, Oana Huiu, Oltea Aciocârlănoaiei-Blaga, Teodor Vușcan.

Regia artistică Laurian Oniga, decoruri: Doru Păcurar, costume Oana Văran-Goia, muzica A. V. Petronius, coregrafie: Maura Stoica.

UTILITARE

PIEȚE, TÂRGURI

Astăzi este zi de piață la Ineu, Lipova, Covăsînț, Mișca, Moneasa, Șepreuș, Șimand, Vladimirescu. Tot astăzi se organizează târguri săptămânale la Ineu, Șepreuș, Șimand.

Mâine, sâmbătă, vor avea loc târguri săptămânale la Felnac, Lipova, Pâncota, Hălmagiu și Moneasa, iar duminică, la Sântana și Vinga.

FARMACII DE SERVICIU

Farmacia **Remedium**, B-dul Revoluției, nr. 52-54, telefon 233195 cu program de luni până vineri de la orele 7,30-20,00 iar sâmbăta de la 8,00-14,00.

Farmacia **„OMNIAFARM"**, Calea Aurel Vlaicu, Bl. Z28, cu program zilnic de la orele 8,00-22,00. Telefon 271724.

URGENȚE STOMATOLOGICE...

...asigură Cabinetul din str. Crișan (în spate la Gionelli), program non-stop. Telefon: 253794.

• În zilele de sâmbătă și duminică, urgențe stomatologice asigură și cabinetul din B-dul Revoluției nr. 62, ap. 17, între orele 9,00-19,00. Telefon: 256665.

ADMINISTRAȚIA FINANCIARĂ

Administrația Financiară a municipiului Arad: Asistență contribuabili (impozitul pe venitul global) - telefon 280633, 280733, int. 198.

ÎNTRERUPERI DE CURENT

Vineri: Str. Tulnic, Pescăruș, Emil Monția, Clopotului; Bd. Decebal, Unirii, Dragalina, Aviator Georgescu.

TELEFON DE URGENȚĂ LA POLIȚIE: 955

„ADEVĂRUL" VĂ ASCULTĂ

La telefonul dimineții, 280944, între orele 9,00-12,00

▼ Străzi cu... gropi

Domnul **Ioan Dicu** din Arad, strada Brumărel sesizează: „Străzile Brumărel și Cardoș de câțiva ani buni nu au mai fost reparate. Arată ca după război. Sunt pline de gropi. De câte ori trece o mașină dacă afară plouă stropește toate casele. Am ruga Primăria să ia măsuri..."

▼ Haite de câini în cartierul Alfa

Doamna **Simona Ardelean** din Arad, cartierul Alfa, ne sesizează o problemă despre care am mai scris în ziarul nostru. „De câteva săptămâni, cartierul este invadat de maidanezi. Ne este frică să mai ieșim pe stradă. Ce să mai spunem că noaptea se strâng în haite și latră de nu mai putem să închidem un ochi", ne spune revoltată, pe bună dreptate, doamna Ardelean.

Redactor de serviciu, N. BODRAN

La telefonul după-amiezii, 280003, între orele 15,00 - 18,00

☎ „Salubritatea" nu-și face datoria...

D-na Rodica Caguna, din Arad, str. Mucius Scaevola, este nemulțumită de faptul că „Salubritatea nu-și face datoria", în sensul că, angajații acestei instituții ne cer nouă celor care le plătim taxe să le ducem tomberoanele ... sub nas." Reclamanta afirmă că există oameni în vârstă care nu pot să ducă acele tomberoane la stradă, în mod normal acest lucru trebuind să fie făcut de cei care ridică gunoiul.

D-na R. Caguna nu uită să amintească și faptul că „cei care ridică gunoiul sunt extrem de aroganți și ne vorbesc cu atâta răutate, ca și cum noi ar trebui să ne simțim vinovați de faptul că nu le ducem gunoiul în stradă; poate doresc să-l aruncăm noi în mașină." Dânsa vrea să afle în atribuțiile cui intră acest lucru?

Redactor de serviciu, R.M.

Din nou Filă CEC fără acoperire

Administratorul S.C. „Emor" SRL Galșa, ȘTEȚCU IOAN (31 ani), din Pâncota, a eliberat o filă CEC în valoare de 25 milioane lei fără a avea disponibil în cont. Fila CEC a fost dată societății „C.S.C." Lipova. ȘTEȚCU IOAN este cercetat în stare de libertate.

Lipova - Ziua porților deschise

Astăzi, Asociația „Hora copiilor", împreună cu Primăria Lipova organizează Ziua porților deschise. Din programul manifestărilor, care încep la ora 10,00 cu primirea invitaților, amintim: vizite la diferite obiective ale Asociației „Hora copiilor", inaugurarea festivă a atelierelor școală, program artistic oferit de copiii din case de tip familial.

La orele amiezii, totul se va încheia cu o masă festivă, unde se vor depăna amintiri și se vor face alte planuri de viitor.

N. O.

Politica transfrontalieră dezbătută la Arad de studenții italieni

Zilele acestea, o delegație universitară italiană, alcătuită din studenți și doctoranzi ai Consorțiului Universitar Internațional pentru Studii Europene (IUIES) de la universitățile din Trieste și Gorririzis, se află în Arad, ca invitată a Universității de Vest „Vasile Goldiș" Arad (UVVGA).

Cu acest prilej, între partea arădeană - condusă de prof. univ. dr. Aurel Ardelean - și oaspeți au avut loc dezbateri pe tema programului IUIES.

Astfel, au fost abordate diferite teme legate de politica transfrontalieră, întărirea democrației, a regulilor de conducere legal-administrative în Europa Centrală și de Est.

Rectorul UVVGA, Aurel Ardelean, apreciază că „studiile post-universitare pe aceste teme au ca rol formarea de profesioniști de talie internațională în domeniile amintite."

Tot cu această ocazie, a fost conceput un program de cooperare pentru universitățile cuprinse în consorțiu și Universitatea de Vest „Vasile Goldiș" Arad.

C.T.

ADEVĂRUL
COTIDIAN INDEPENDENT ARAD

Editor: S.C. ADEVĂRUL S.R.L. Arad

COD FISCAL R 1681938 ● COD SICOMEX 19.604 ● CERTIFICAT J 02/1886 / 31 X 1991 ● COD SIRUES 020956601 ● ISSN 1220 -7489

Redacția și administrația: 2900 Arad, Bd. Revoluției nr. 81. Telefoane: SECRETARIAT - 281802, fax 280655, 280625; ADMINISTRAȚIE - CONTABILITATE - 281797; MICA PUBLICITATE - 210775; MAREA PUBLICITATE - 280904; CLUBUL PRESEI - 280989.

Consiliul de administrație: președinte - DOREL ZĂVOIANU, telefon 281802, 280625; vicepreședinte - MIRCEA DORGOȘAN, telefon 210776; membri: DOREL BARBU, telefon 281797; NICU COJOCARU, telefon 280904; MIRCEA CONTRAȘ, telefon 280854.

Colegiul de redacție: MIRCEA CONTRAȘ (redactor-șef); MARCEL CANCIU (șef secție foto), telefon 281701; ALEXANDRU CHEBELEU (șef secție sport), telefon 281701; NICU COJOCARU (șef secție publicitate) telefon/fax: 280904; GABRIELA GROZA (secretar general de redacție), telefon 280854; VASILE FILIP (șef secție cultură-învățământ-tineret), telefon 281855; 280003; IOAN IERCAN (șef secție politică), telefon 280943; DORU SAVA (șef secție social-economic), telefon 281738; ȘTEFAN TABUIA (șef secție actualități), telefon 281855; 280003; DOREL ZĂVOIANU (președinte al Consiliului de administrație), telefon 281802, 280625.

Difuzare - Marketing: MIRCEA ȚÂȘCĂ (șef secție)-telefon 280904

Tiparul executat la S.C. MEDIAGRAF S.A. ARAD, str. Feleacului F.N., telefon 250902, fax 250920

„Adevărul" poate fi citit și pe Internet la adresa http://adevarul.arad.ro

Echipa de serviciu

MIRCEA CONTRAȘ
secretar de redacție

Bianca Felea, Adela Pop, Dina Rujan, Ramona Vidulescu
tehnoredactare computerizată

Doina Jurcă, Madiana Mican, Aurica Telcian, Dacian Toduța
corectură

CURSUL VALUTAR*

VALORI ÎNREGISTRATE IERI, 25 OCTOMBRIE 2001

Denumirea valutei	BNR	BCR		BRD		Banca Transilvania		Banca Agricolă		Bursa neagră	
		C	V	C	V	C	V	C	V	C	V
EURO	27588										
Dolar S.U.A.	30895	30825	31025	30750	31050	30700	30950	30700	31000	30500	30700
Marca germană	14106	13703	14307	13855	14200	13800	14120	13900	14150	14000	14200

SECRETOMANIE LA ȘEDINȚELE CONSILIULUI JUDEȚEAN

Ieri, consilierii județeni s-au întrunit într-o ședință ordinară cu zece puncte pe ordinea de zi. Ca de obicei, discuții nu au prea fost, ordinea de zi fiind votată în mai puțin de o oră.

Printre altele, s-a aprobat bugetul Centrului Cultural Județean Arad, care se ridică la 1,848 miliarde lei, cu finanțare din venituri proprii (56 milioane lei) și subvenții din bugetul județean de 1,792 miliarde lei.

Câteva controverse s-au înregistrat la repartizarea sumelor pentru recensământul populației. Banii veniți de la Guvernul României au fost împărțiți la cerere primăriilor din județ. Problema ridicată se referă la diferența de bani destul de mare solicitată de unele localități, de la 45 (Ineu) de milioane la 22 (Sebiș) de milioane. Dar după cum spunea vicepreședintele Parpală „noi am dat ceea ce s-a solicitat. Oricum, cei care nu-și vor justifica cheltuielile vor returna banii."

O altă chestiune de interes este accesarea de fonduri PHARE pentru un proiect în oglindă cu județul Békes, în vederea reabilitării D. J. 709 și a legăturii dintre localitățile Variașul Mic-Dombegyház și Grăniceri-Elek.

C. J. A. va cofinanța cu 25% din valoarea totală a bugetului, care este de 2,9 milioane Euro.

De asemenea, Consiliul Județean a mandatat reprezentanții AGA de la S. C. Aeroportul Arad, pentru a face demersuri de cumpărare a acțiunilor deținute de salariați. Consilierii județeni au mai aprobat achiziționarea stației de dezinfecție din punctul vamal Nădlac de către Direcția Județeană de Protecție a Plantelor. Premergător, se va constitui o comisie de expertiză, în urma căreia se va face negocierea între cele două părți.

Acestea fiind zise, dorim să mai prezentăm modul în care consilierii înțeleg să pună la dispoziția presei proiectele de hotărâre discutate în ședințe.

Dintr-un motiv pe care nu-l cunoaștem, dar îl putem bănui, presa are acces doar la o mapă trunchiată, în care sunt incluse doar primele pagini ale proiectelor, fără anexele și referatele pe care le primesc consilierii. Prin urmare, suntem privați de părțile esențiale ale hotărârilor. Acest lucru s-a mai întâmplat și la CLM, singura concluzie care se poate desprinde de aici fiind că demnitarii uită că se află în slujba cetățenilor și că presa are doar rol de mediator între cele două părți. Probabil că anexele conțin informații care nu se cade să ajungă pe mâna presei și deci a alegătorilor...

SORINA AMBRUȘ

DE ZIUA ARMATEI ROMÂNIEI

Ieri, în Piața Avram Iancu, a avut loc depunerea de coroane la Monumentul Eroilor, în cinstea eroilor căzuți la datorie în cel de-al Doilea Război Mondial. Ceremonia a fost deschisă cu o slujbă religioasă oficiată de un sobor de preoți, în frunte cu P.S. Timotei Seviciu, Episcopul Aradului. La acest eveniment au participat, pe lângă veterani de război, oficialități ale județului: prefectul Gheorghe Pele, primarul Dorel Popa, vicepreședintele C.J. Claudiu Cristea, care au adus cuvinte de laudă și omagiu „martirilor care s-au jertfit pentru libertate." La acest eveniment au mai fost prezenți comandantul Garnizoanei Arad, col. Moise Iercoșan, reprezentanți ai Poliției Arad.

Acompaniați de fanfara militară și de Corul Veteranilor, oficialitățile, împreună cu cetățenii prezenți la manifestare, au depus coroane, omagiind pe ostașii care s-au jertfit în cea de-a doua conflagrație mondială și a căror zi omagială (Ziua Armatei) este sărbătorită în 25 octombrie. După depunerea coroanelor în Piața Avram Iancu, manifestarea a continuat la Cimitirul Pomenirea.

R. M.

Foto: AL. MARIANUȚ

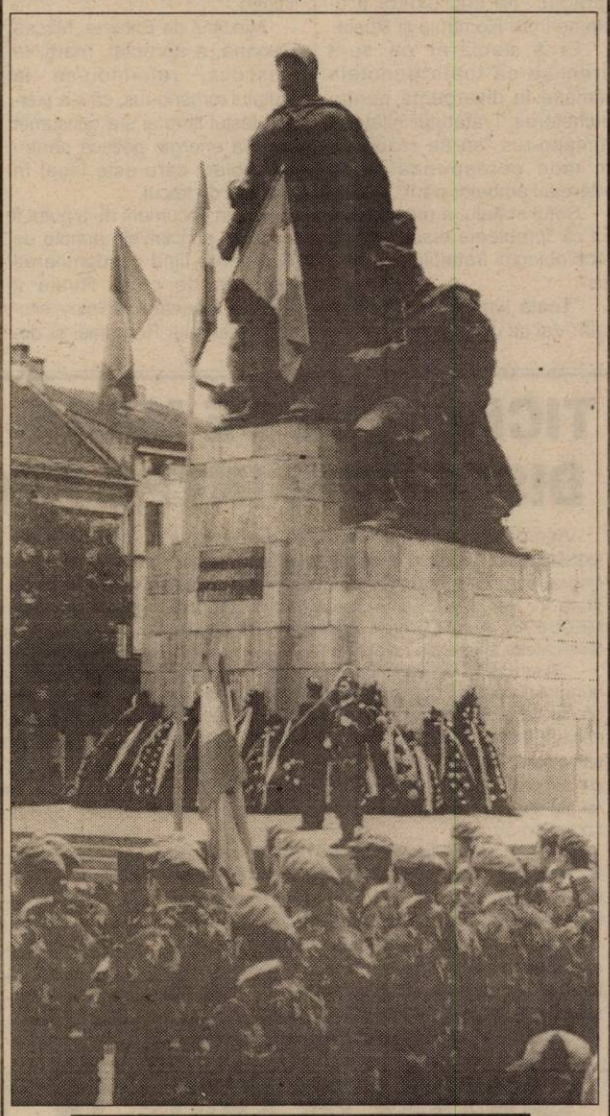

ASCUNȘI DE OCHII LUMII

În urma cercetărilor întreprinse de polițiști au fost identificați și introduși în arestul Poliției **Ciurar Dorel** (25 ani), din Șomoșcheș, care în cursul lunii octombrie a comis două furturi din locuințe, pe raza localității Șiria. În arest a ajuns și **Gheorocan Adrian** (38 ani), din Lipova, cel care a comis un furt din locuința numitei L. J. din Arad. ● Toi pentru furt calificat din avut privat a fost arestat și **Colompar Cristian** (19 ani), din Sântana, care are de executat un mandat de trei ani închisoare. ● **Corbei Robert** (27 ani), din Arad și **Jurcă Tarzan-Remus** (21 ani), din Iratoș, ce au de executat câte un mandat de patru ani închisoare pentru săvârșirea infracțiunii de vătămare corporală.

La începutul anului viitor

JUDECĂTORIE ȘI PARCHET, LA SĂVÂRȘIN

Începând cu 1 ianuarie anul viitor, la Săvârșin se preconizează să-și înceapă activitatea două instituții publice de mare interes: Judecătorie și Parchet.

„Documentația pentru înființarea acestor instituții a fost întocmită și transmisă la București iar spațiul în care urmează să funcționeze a fost agreat de președintele Tribunalului Județean Arad - **Horea Oprean**, respectiv de vicepreședintele aceleiași instituții - **Petru Balaș**" - a declarat primarul **Ioan Frățilă**.

Din imobilele propuse, a fost aleasă fosta clădire a școlii vechi din Săvârșin, unde, într-o perioadă, a funcționat cantina internatului, devenind, apoi cantina taberei școlare, clădire amplasată în centrul localității. Autoritățile locale consideră că înființarea acestor instituții este un pas important pentru dobândirea statutului de oraș a localității Săvârșin.

T. M.

Emoțiile au luat sfârșit

CRIȘUL NU MAI AMENINȚĂ TRENUL DE GURAHONȚ

La începutul primăverii acestui an, în imediata apropiere a satului Bonțești, comuna Gurahonț, a demarat o lucrare de mari proporții. Este vorba de consolidarea malurilor Crișului Alb. Din cauza erodării acestora, accesul trenurilor care circulau pe calea ferată din vecinătatea râului era serios amenințat. „Tremuram de fiecare dată când veneau ploi serioase" - spune **Gheorghe Florea**, primarul Gurahonțului. **„În cazul unor inundații ar fi fost imposibil să se mai folosească această cale ferată. Lucrările au durat câteva luni, dar a meritat. Ruta aceasta este foarte solicitată și suntem mai liniștiți acum că pericolul a trecut, cu atât mai mult cu cât iarna bate la ușă și cine știe ce vreme mai vine..."** - a încheiat primarul.

EUGENIA BĂRDAȘ

Ce faci de Revelion?

Îți spunem noi! Te abonezi la CONNEX si vii la Moneasa!!!

Sejur de 5 zile la Hotel Parc din Moneasa pentru două persoane cu transport, cazare si masa de Revelion inclusă***.

Siemens A35
755000 Lei**

Motorola V2288 - 714000 lei**
Alcatel OTE - 829000 lei**

Și în plus pentru fiecare abonament primești pe loc un cadou surpriză.

Oferta CONNEX valabilă până la 31 octombrie
Abonează-te la CONNEX până la 31 octombrie 2001 și indiferent de abonamentul ales, beneficiezi de 50% reducere la abonament timp de 6 luni*.
În plus cumpără și activează orice cartelă SIM reîncărcabilă CONNEX Gol sau KAMARAD în perioada 1-31 octombrie 2001 și vei beneficia de o reducere de preț uimitoare de $12, la $7

*primele 6 luni de contract; **Nu include TVA; valabil doar cu conectare la CONNEX; în limita stocului disponibil.
***tragerea la sorți va avea loc în 20 decembrie 2001

BestSound
www.bestsound.ro

dealer autorizat CONNEX

Str. Lucian Blaga, Nr 13
(Vis-a-vis de Comisariat)

(2205016)

HOȚI DE LEMNE...

Pentru săvârșirea de infracțiuni silvice au ajuns în vizorul Poliției, **Dukatoș Gheorghe** (46 ani), **Munteanu Carol** (30 ani) și **Munteanu Doru** (29 ani), fără ocupație, toți din Ineu, care au fost depistați în timp ce transportau material lemnos fără a poseda documente legale de proveniență și transport. În urma vastelor verificări întreprinse de polițiști s-a stabilit că aceștia au tăiat din **Pădurea Ocolului Silvic Ineu** nu mai puțin de 157 de arbori de diferite esențe. Prejudiciul nu a fost recuperat iar cei trei sunt cercetați în stare de libertate.

ANVELOPE FURATE!

În cursul lunii octombrie, **Vlaicu Adrian** (21 ani) - agricultor, **Mica Dorel** (18 ani) - elev, ambii din Agrișul Mare și **Dranga George - Ioan** (17 ani), din Moneasa, au sustras 17 anvelope de la S.C. **„L-Tim Internațional"** SRL Agrișul Mare. Ei sunt cercetați în stare de libertate, prejudiciul fiind recuperat în totalitate.

MILITARII ARĂDENI AU OMAGIAT EROII ROMÂNI DIN CIMITIRELE DIN UNGARIA

Ieri, Ziua Armatei României a fost omagiată în Ungaria de către militarii arădeni, care printr-o delegație a Ministerului Apărării Naționale, condusă de secretarul de stat și șef al departamentului pentru integrarea euro-atlantică și politică de apărare, dl. **George Maior**, au depus coroane de flori la cimitirele și monumentele eroilor români din localitățile Nyiregyháza, Debrecen, Miskolc, Hajdúböszörmény, Szeged și Budapesta.

C.T.

PE CALEA VICTORIEI NU CURGE APA CALDĂ

Mai mulți cetățeni au sunat zilele trecute la redacția ziarului nostru pentru a recalma faptul că pe Calea Victoriei nu este apă caldă.

„Am sunat de mai multe ori la Punctul Termic de care aparținem - spunea unul dintre sesizanți - și le-am spus despre ce este vorba. De fiecare dată când reclamam ne dădeau apă caldă aproximativ o jumătate de oră, după care nu mai aveam."

Dând curs reclamației am luat legătura cu dl. **Cornel Bobancu**- director tehnic în cadrul Arterm, care ne-a declarat următoarele: „Eu cred că acest lucru se întâmplă din cauză că în acea zonă oamenii au contoare și în acest caz ei vor să consume apă cât mai puțină. Adică, atunci când dau drumul la robinet apa să curgă caldă. Noi vom lua legătura cu dispeceratul pentru a verifica această problemă și pentru a vedea dacă ne stă în putință să o rezolvăm. Mai vreau să spun că am aprecia dacă oamenii ni s-ar adresa nouă în situații de acest gen, ca să putem să-i verificăm complet."

N. BODRAN

SALARIILE BUGETARILOR VOR FI MAJORATE ÎNCEPÂND CU 1 IANUARIE 2002

Guvernul va majora salariile angajaților din sistemul bugetar prin modificarea, printr-o ordonanță de urgență, a grilei de salarizare prevăzute pentru anul 2002, a declarat, joi, prim-ministrul Adrian Năstase.

El a precizat că, prin noua grilă de salarizare, un profesor universitar va avea un salariu brut de 10 milioane lei, iar un medic primar și un cercetător principal gradul I vor primi fiecare un salariu brut de 9,5 milioane lei.

Purtătorul de cuvînt al Executivului, Claudiu Lucaci, a precizat că de aceste majorări salariale vor beneficia, începînd cu data de 1 ianuarie 2002, toți angajații din sistemul bugetar, principalele creșteri urmînd să fie acordate în învățămînt, sănătate și cercetare.

Proiectul de buget pe anul 2002 va fi rectificat, anul viitor, prin includerea sumelor necesare majorărilor salariale.

ION ILIESCU: ÎN PREZENT NU MAI EXISTĂ PROBLEME ÎNTRE ROMÂNIA ȘI RUSIA

Președintele Ion Iliescu a apreciat, joi, că, în prezent, "practic" nu mai există probleme între România și Rusia.

El a declarat că sunt premise ca toate punctele rămase în divergență pentru încheierea Tratatului bilateral româno-rus "să fie rezolvate în mod corespunzător, în interesul ambelor părți".

Șeful statului a reiterat faptul că "problema tezaurului nu face obiectul tratatului propriu-zis".

"Toată lumea este frămîntată: Vai ce o să fie cu Tratatul cu Rusia !. Cu Ucraina erau probleme delicate", a afirmat Iliescu.

Ministrul de Externe, Mircea Geoană, a apreciat, marți, la Moscova, referindu-se la Tratatul româno-rus, că s-a pierdut destul timp și s-a consumat destulă energie politică pentru un subiect care este legat în principal de trecut.

Acest document nu a putut fi încheiat, principalele puncte de divergență fiind condamnarea explicită de către Rusia a Pactului Ribentrop-Molotov, situația tezaurului României și dorința Rusiei ca documentul să stipuleze că statele nu pot face parte din organizații de securitate îndreptate împotriva uneia dintre cele două părți. "Am decis că a sosit vremea ca această dispută să fie încheiată", a declarat ministrul român de Externe, adăugînd că există "în ambele capitale, voința politică de a depăși obstacolele existente".

Anunțul lui Geoană privind reluarea negocierilor pentru încheierea Tratatului româno-rus a provocat critici în mediile politice.

TICHETELE DE MASĂ– SURSĂ DE DISCORDIE ÎNTRE PROFESORI ?

Acordarea tichetelor de masă din resurse extrabugetare va duce la dezbinarea corpului profesoral, întrucît unele unități vor avea fonduri pentru plata lor, iar altele nu, a declarat, joi, agenției MEDIAFAX, Aurel Cornea, președintele Federației Sindicatelor Libere din Învățămînt.

"Sigur că, în opinia unora, includerea în legea bugetului pentru 2002 a amendamentului potrivit căruia tichetele de masă ar putea fi acordate din venituri extrabugetare poate reprezenta o soluție salvatoare. Dar eu, ca lider sindical, nu pot accepta ca unii profesori să beneficieze de tichete, în timp ce alții nici nu pot visa la astfel de ajutoare", a mai spus Cornea.

Potrivit Legii 142/1998 privind acordarea tichetelor de masă, salariații au dreptul la tichete de masă a căror valoare este deductibilă din impozit. Primele tichete de masă au fost acordate din 1999.

Pentru 2001, Legea bugetului stipulează acordarea tichetelor de masă, numărul beneficiarilor fiind prevăzut să ajungă la peste un milion de salariați, la sfîrșitul anului.

Instituțiile publice pot elibera tichete de masă în limita creditelor bugetare acordate în acest scop. Totodată, legea interzice eliberarea tichetelor de masă în cazul societăților cu datorii către stat, prevedere vehement contestată de sindicate.

Valoarea tichetelor - care se ridică acum la aproximativ 800.000 de lei - se actualizează periodic, în raport de rata inflației.

Angajații din învățămînt au dreptul să primească tichete de masă în baza contractului colectiv de muncă pe anul 2001 la nivelul ramurii educație. Acest drept nu le-a fost însă acordat din lipsa banilor, fapt care permite declanșarea unui conflict de muncă, ce poate fi rezolvat numai în justiție.

Potrivit contractului de muncă pentru 2002 - semnat acum cîteva zile - angajații din învățămînt au în continuare dreptul la tichete de masă. Acest drept a fost inclus în noul contract fără să mai fie negociată, întrucît legea prevede că un drept cîștigat prin negociere nu mai poate fi pierdut și urmează să se regăsească în toate contractele viitoare, dacă părțile nu renunță la el de comun acord. Ministerul Educației nu poate decide unilateral renunțarea la tichetele de masă fără să riște o acțiune în instanță din partea sindicatelor.

Acordarea tichetelor de masă este una din revendicările formulate de sindicate în cursul tuturor acțiunilor de protest din ultimul an, însă - potrivit legii - nu poate constitui motiv de declanșare a unor greve.

LANSARE DE CARTE, LA SPITALUL JUDEȚEAN ARAD

Ieri, la Spitalul Județean Arad a avut loc, în prezența studenților Facultății de Medicină „Vasile Goldiș" Arad și a unor cadre didactice, lansarea unui manual universitar. Autorul lucrării „Diabet Zaharat. Nutriția. Bolile Metabolice" este renumitul prof. univ. dr. **Nicolae Dragoș Hâncu**, profesor în cadrul UMF „Iuliu Hațieganu" Cluj.

Manualul, destinat studenților Facultății de Medicină și specialiștilor în domeniu, este rezultatul muncii unui profesor premiat de Academia Română, care a colaborat de asemenea cu universități din Los Angeles, Barcelona sau Madrid. Prof. dr. N.D. Hâncu a devenit și cadru didactic la Facultatea de Medicină din cadrul Universității de Vest „Vasile Goldiș" Arad, eveniment sărbătorit cum se cuvine de cei prezenți, adică cu ... șampanie.

R.M.

Foto: AL. MARIANUȚ

GUVERNUL A STABILIT CONDIȚIILE DE INTRARE A CETĂȚENILOR ROMÂNI ÎN ȚĂRILE UE ȘI ÎN ALTE STATE

Cetățenii români care călătoresc în scopuri particulare în statele membre ale Uniunii Europene, sau în alte țări pentru care nu este necesară viza de intrare, va trebui să prezinte, începînd cu 1 decembrie 2001, la ieșirea din țară, o serie de documente, între care asigurarea medicală și un bilet de călătorie dus-întors, sau cartea verde a autoturismului, conform unei ordonanțe de urgență aprobate, joi, de Guvern.

O altă condiție este prezentarea, la punctul de trecere a frontierei, a unei sume minime în valută liber convertibilă, la vedere, sau cărți de credit pentru conturi în valută, pentru fiecare persoană, într-un cuantum corespunzător sumelor de referință, determinat de autoritățile naționale ale statelor de destinație sau de tranzit, proporțional cu durata sejurului, dar pentru minim cinci zile. Valoarea sumei minime în valută se stabilește și se actualizează prin ordin al ministrului de Interne, cu avizul ministrului Afacerilor Externe.

În cazul neîndeplinirii acestor condiții, șeful punctului de trecere a frontierei poate dispune întreruperea călătoriei unei persoane. Prin controlul efectuat de reprezentanții Poliției de Frontieră se urmărește să se evite respingerea persoanelor în cauză la punctele de frontieră ale statelor primitoare, iar pe de altă parte, să se evite solicitările de ordin financiar la misiunile diplomatice și oficiile consulare ale României în străinătate.

Decizia Executivului vizează crearea unei conjuncturi politice favorabile pentru liberalizarea călătoriilor cetățenilor români în spațiul Uniunii Europene, în perspectiva reuniunii pe această temă a Consiliului miniștrilor de Justiție și Afaceri Interne (JAI) din luna decembrie.

NET CLUB

Ieri, în aula Facultății de Drept „Vasile Goldiș" Arad, a avut loc o întâlnire a persoanelor implicate în domeniul comunicațiilor și Internetului organizată de RDS (Romanian Data Systems). Net Club este primul club de acest fel, prima întâlnire cuprinzând prezentări ale rețelei creaționale și serviciilor oferite de RDS, prezentarea serviciului ipfax (o modalitate simplă și cu costuri reduse de a transmite faxuri internaționale), precum și o prezentare a unor soluții de integrare a echipamentelor de măsură industriale în rețelele Eta-2U prin reprezentantul firmei, ing. Alin Gherman.

Membrii clubului vor avea oportunitatea de a se întâlni periodic, pentru a discuta și găsi soluții la diferite probleme pe care companiile sau firmele pe care le conduc le întâmpină, în a fi informați permanent, cu privire la noutățile de pe piața informațională.

Romanian Data Systems (RDS), este leader la nivel național în ceea ce privește domeniul transmisiilor de date și al serviciilor de Internet, lucru dovedit de numărul mare de clienți și colaboratori care beneficiază de serviciile oferite de această companie. (RDS funcționează în 36 de orașe, urmând ca la finele anului, 41 de reședințe de județe să se bucure de aceste servicii). Următoarea întâlnire la care se dorește o prezență cât mai numeroasă din partea celor interesați va avea loc, se pare, în luna decembrie.

R.M.

TAXA DE ABONAMENT LUNAR TV A FOST MAJORATĂ

Abonamentul lunar pentru serviciul public de televiziune a fost majorat de la 30.000 de lei la 45.000 de lei pe familie, în cazul agenților economici și a altor persoane juridice cu sediul în România taxa de abonament lunar fiind de 171.000 de lei pentru fiecare aparat de televiziune, conform unei hotărîri aprobate, joi, de Guvern.

Firmele care vînd receptoare TV vor plăti o taxă de abonament lunar de 504.000 lei pentru fiecare punct de vînzare, în timp ce societățile profilate pe reparații de receptoare TV vor achita 252.000 lei pentru fiecare punct de reparații. De asemenea, agenții economici care asamblează televizoare sunt obligați la plata unui abonament lunar de 2.606.000 lei pentru fiecare unitate unde desfă-șoară o astfel de activitate.

Instituțiile publice, școlile, spitalele, centrele culturale, unitățile militare vor plăti o taxă lunară de 45.000 de lei pentru fiecare aparat TV. Sunt scutite de la achitarea taxei de abonament azilurile de bătrîni, creșele, grădinițele și căminele de copii, misiunile diplomatice și membrii lor, salariații și pensionarii Societății Române de Televiziune și ai Societății Române de Radiodifuziune, precum și alte categorii prevăzute de lege.

Taxa de înscriere a abonaților va fi egală cu valoarea abonamentului pe o lună, în funcție de statutul solicitanților.

Actualizarea taxei de abonament se poate realiza prin hotărîre de Guvern, o singură dată pe an, la propunerea Consiliului de Ad-minzare al Socie-tății Române de Televi-ziune, în funcție de rata inflației.

Majorarea a ținut seama de dificultățile financiare cu care se confruntă în prezent Societatea Română de Televiziune. Nivelul taxei de abonament a scăzut de la 1,56 dolari, în aprilie 2000, la 0,99 dolari în septembrie 2001. De asemenea, numărul abonaților plătitori s-a redus de la 3.769.109 la sfîrșitul anului 1998, la 2.803.286 în cel de-al doilea trimestru al acestui an. Feno-menul de reducere a numărului de abonați este dublat de creșterea cifrei restanțierilor și a sumelor datorate de aceștia.

DRÂMBĂ A PLECAT DIN PECO CU DOUĂ ANVELOPE. ÎN PLUS...

Drâmbă Cornel-Ilie (26 ani), din Pecica, fără ocupație dar cu antecedente penale, a sustras in stația **PECO GPS Pecica**, după ce a alimentat, 2 anvelope expuse spre vânzare. Lucrătorii stației PECO au observat în timp util dispariția celor două anvelope, astfel că prejudiciul a fost recuperat. Drâmbă este cercetat în stare de libertate riscând ani buni de pușcărie.

ÎN NOUĂ LUNI - AMENZI DE APROAPE 7 MILIARDE LEI

Ieri, la sediul Inspectoratului Teritorial de Muncă Arad a avut loc o conferință de presă, unde inspectorul șef interimar **Liviu Crișan** a prezentat activitatea acestei instituții pe primele nouă luni ale anului, făcând de asemenea o comparație cu activitatea desfășurată în anul 2000.

Astfel, în acest an au fost întreprinse controale la 2050 de angajatori față de doar 1360 câți au fost verificați în primele nouă luni ale anului trecut. Din cei 2050 de angajatori verificați, 482 au fost sancționați în urma sesizărilor venite din partea angajaților. Inspectorii acestei instituții au aplicat amenzi în valoare de 6,85 miliarde lei, la 887 de angajatori, pentru nerespectarea normelor legale în vigoare.

Vis-a-vis de anul trecut s-a sesizat o creștere a accidentelor de muncă: 72 față de 63, anul trecut. Din totalul celor 72 de accidente, în nouă cazuri acestea au fost mortale, celelalte având ca rezultat incapacitatea temporară de muncă (anul trecut au existat doar 5 cazuri de accidentați mortal).

Referitor la împrejurările în care s-au petrecut aceste accidente, inspectorul șef Liviu Crișan a spus că majoritatea accidentelor au la bază prinderea, lovirea sau strivirea executantului de o mașină sau utilaj în funcțiune, lovirea de un mijloc de transport în interiorul unității și căderile de la înălțime.

Cauzele accidentelor au fost și ele aduse în discuție, fiind menționat faptul că în 85% din cazuri accidentele sunt rezultatul nepriceperii executantului, iar 43% survin în urma efectuării necorespunzătoare a unor activități de producție.

În cadrul conferinței de presă s-a discutat și despre acordarea autorizațiilor de funcționare pentru diferite firme, din punct de vedere al protecției muncii, Liviu Crișan afirmând că „1504 agenți economici au făcut solicitări în acest sens, fiind eliberate 867 de autorizații, 410 dosare fiind încă în lucru."

Din perspectiva protecției muncii, au fost aplicate amenzi la 198 de agenți economici (în valoare de 1,75 miliarde lei) care au angajat fără forme legale 668 de persoane.

R.M.

SUNTEM VECINII RUSIEI

În anul 1710, pe tronul Moldovei urcă Dimitrie Cantemir, de departe unul dintre cei mai luminați (și iluminați) domnitori români. Ținut zălog la Stambul, pentru a garanta domnia tatălui său, Constantin Cantemir, principele Dimitrie se dedică studiului, aprofundând printre altele cultura și civilizația turcă. Însă, imediat după ce obține domnia Moldovei, Dimitrie Cantemir închină țara rușilor - considerându-i ca fiind moștenitorii de drept ai Bizanțului - și semnează în acest sens un protocol punctual cu Petru cel Mare. Urmează bătălia de la Stănilești, pe Prut, unde turcii îl învinge pe Petru cel Mare, iar cărturarul nostru părăsește domnia și merge la curtea țarului...

Am făcut această introducere pentru a scoate în evidență primul contact diplomatic pe care o țară românească l-a avut cu Rusia, tocmai atunci când vecinul nostru de la Răsărit începea să-și exprime poziția de mare putere. De atunci și până în prezent, relațiile noastre cu Rusia (URSS) au cunoscut evoluții dintre cele mai sinuoase: fie le-am stat alături, în 1877, când ne-am câștigat independența națională, fie le-am dat tezaurul țării, ca să-l ferim de nemți și să nu-l mai vedem nici astăzi înapoi, fie ne-au luat Basarabia etc. Însă, de departe cea mai dură lovitură am primit-o atunci când rușii ne-au exportat ideologia comunistă, pe care am îmbrățișat-o vreme de cincizeci de ani.

Tableta zilei

După 1989, când ideologia comunistă s-a prăbușit peste tot, relațiile româno-ruse au cunoscut o răcire fără precedent. Schimburile comerciale dintre cele două țări ajunseseră să fie mai mici chiar și față de cele pe relația cu Austria, iar dacă n-ar fi existat dependența față de gazul metan rusesc, cu siguranță că ajungeam să importăm mai multe mărfuri din Luxemburg... Mai ales în perioada 1996-2000, când „venerabilii țărăniști" făceau alergie chiar și la „firul roșu". Așa se face că liderii politici români au conștientizat abia după două cincinale faptul că în Federația Rusă comunismul s-a prăbușit deodată cu Gorbaciov, că piața de carne este cucerită în Rusia tocmai de către „simpaticii" occidentali, iar „COMTIM"-ul ajunge în faliment, sau că Moldova de peste Prut reprezintă mai mult o obligație sentimentală în ceea ce ne privește, și o piatră de moară agățată de gâtul nostru în dezvoltarea relațiilor economice cu imensa piață a Rusiei. Evident, nu este vina rușilor că, în timp ce noi alergam după simboluri, ei vizau doar beneficii...

În schimb, este în primul rând vina noastră faptul că n-am conștientizat la timp un adevăr fundamental: democrația deșănțată este tot o ideologie, care se constituie într-un paravan menit să ascundă beneficiul financiar și, implicit, capitalul născător de mondialism. Ce-i drept, lipsa bipolarizării naște germeni cât se poate de cumpliți și care se substituie echilibrului: hegemonie universală, dictatură mondială, crime în numele umanității... De fapt, aceleași „principii" care au stat la baza confruntărilor medievale: salvarea locurilor sfinte, atât din partea creștinilor, cât și din partea musulmanilor. În rest, au existat doar victime...

Astăzi, Rusia a bătut palma cu America. Dacă am fi cinici, am îndrăzni să spunem că nu mai există NATO... Dacă am fi pragmatici, înseamnă că ar trebui să ținem cont de Rusia, de dezvoltarea relațiilor noastre cu acest imens vecin răsăritean.

Ultimele evenimente mondiale au determinat o apropiere fără precedent a Rusiei de SUA. Dacă nu vom da dovadă de pragmatism politic și vom evita să abordăm Rusia ca un partener de afaceri, ne vom trezi în situația penibilă de a rămâne mai catolici decât Papa... Altfel spus, nici în car, nici în căruță. Și, dacă tot suntem al capitolul citatelor celebre; oferim încă unul, scris de R. Kippling: **„Cu un rus, ușor te poți înțelege dacă-l tratezi ca fiind cel mai estic dintre occidentali. Dar, dacă-l tratezi ca fiind cel mai vestic dintre răsăriteni, nu te mai înțelegi cu el."**

DORU SINACI

Dacă rămâne în forma actuală

PNL NU VA VOTA LEGEA BUGETULUI PENTRU ANUL 2002

Departamentul Economic al PNL, condus de Theodor Stolojan, a efectuat o analiză a proiectului de buget pentru anul 2002, au anunțat liberalii arădeni într-o conferință de presă care a avut loc la sediul partidului. Din considerente propagandistice, politice și tehnico-profesionale, liberalii au anunțat că nu vor vota bugetul în forma actuală, dar așteaptă discutarea celor 80 de amendamente proprii depuse până în prezent. „În speranța că nu va funcționa mașina de vot de anul trecut" a precizat unul dintre ei.

Promisiuni încălcate

În primul rând, PNL consideră că bugetul propus nu corespunde programului de guvernare, care acredita ideea unor programe sociale generoase. În discordanță cu propaganda electorală, bugetul este catalogat drept „superauster" (80% din nivelul celui de anul trecut, în aprecierea deputatului Gheorghiof). Guvernului i se reproșează faptul că nu insistă pe procesul de privatizare, nu diminuează povara fiscală și își menține mentalitatea planificării excesive. De asemenea, este criticată transferarea unor cheltuieli importante către bugetele locale, fără ca sursa de finanțare să fie bine conturată.

Președintele Titus Gheorghiof a spus că bugetul este, în ciuda criticilor formulate de PDSR la adresa guvernării trecute, o copie fidelă a acordului stand-by cu FMI. Acesta a remarcat faptul că strategia față de învățământ și sănătate, clamate ca priorități de către guvernanți, a scos de fapt lumea în stradă ...

Puține speranțe pentru Arad

Pentru Arad, deputatul Gheorghiof a solicitat o suplimentare a fondurilor cu 70 miliarde de lei, dar s-a arătat sceptic în legătură cu șansele reale de reușită: **„din câte am aflat, ministrul Tănăsescu le-a cerut deputaților PSD să nu mai facă amendamente pentru bugetele locale. Vă dați seama, în aceste condiții, ce șanse avem noi, de la celelalte partide ..."** La acest capitol, fostul senator Mihai Calimente a spus că Aradul plătește tribut lipsei de forță pe care o are PDSR la Arad, în raport cu centrul și cu alte filiale. Consilierul local Doru Sever Puia a afirmat că, în termeni reali, bugetul Aradului pe 2002 va fi de aproximativ 70% din cel pentru anul în curs și că necesarul ar fi dublul acestei sume. Puia a atras atenția asupra dificultăților pe care le vor întâmpina autoritățile locale în acordarea subvențiilor pentru energia termică în această iarnă, în condițiile unor fonduri insuficiente.

Soluții liberale

Liviu Bobar a prezentat câteva din amendamentele propuse de PNL, care se situează pe o linie eminamente liberală: diminuarea generală a impozitului pe profit (de la 25 la 15%) și a celui pe venit - care ar duce la un plus al încasărilor prin TVA - suspendarea impozitelor pe terenurile agricole, modificarea accizării produselor petroliere (care ar duce la un spor de venituri de 16 000 miliarde lei) etc. În opinia PNL, un punct foarte important îl reprezintă zona transparenței bugetare, în lipsa căreia pot fi utilizați bani negri! În aprecierea deputatului Gheorghiof, nu mai puțin de 1 300 miliarde de lei s-ar afla la discreția guvernului, pentru că nu se precizează modul în care sunt folosiți banii! Liberalii au precizat că adoptarea amendamentelor propuse nu ar afecta deficitul bugetar convenit cu organismele financiare internaționale.

FLAVIUS GHENDER

Alegeri

Sâmbătă, 27.10.2001, la sala 33 a Consiliului Județean Arad va avea loc Conferința Județeană a femeilor din PRM. Biroul Executiv al partidului așteaptă la această conferință toate femeile înscrise în PRM din municipiu și delegatele care reprezintă organizațiile din județ.

PARTIDUL POPULAR CREȘTIN VA PROMOVA „SOLIDARISMUL"

Comitetul de inițiativă pentru înființarea Partidului Popular Creștin la nivelul județului Arad, a organizat, ieri, prima conferință de presă. Dr. Eugen Vancu, președintele acestui comitet, a fost prezent la întâlnirea de la București cu Andrei Marga, Vasile Lupu și Călin Cătălin Chiriță, întâlnire la care s-a hotărât că denumirea viitorului partid va fi Partidul Popular Creștin, în loc de Partidul Democrației Creștine, cum se stabilise inițial. Dr. Vancu ne-a spus că s-a ajuns la această soluție în urma discuțiilor cu mai mulți analiști politici care au ajuns la concluzia că din varii motive partidele creștin-democrate sunt percepute ca promotoare ale catolicismului și neoprotestantismului. Din această cauză, se observă o direcționare spre partidele populare. Din punct de vedere juridic nu sunt probleme în privința valabilității adeziunilor adunate până acum pentru formarea PDC, acestea trecând automat în contul Partidului Popular Creștin, spune doctorul Eugen Vancu. * În maximum două luni de zile va avea loc Congresul care va adopta Programul, statutul și Mesajul către cetățeni și va alege conducerea partidului. Vasile Lupu a dat asigurări că în trei-patru săptămâni va fi definitivată înscrierea la tribunal. Deși are deja adunate cele 30.000 de semnături necesare înscrierii la tribunal, se pare că se va recurge la un artificiu, folosindu-se structurile deja existente ale unui partid dispus să se comaseze cu PPC. Nu este încă foarte clar dacă acest partid va fi PPDR sau PNCD * Oricum, cert este că atât Lupu cât și Chiriță au renunțat la continuarea procesului cu PNȚCD . * În „Declarația politică a PPC" se arată că acest partid va promova **„solidarismul, care fructifică, ținând seama de nevoile de azi ale țării noastre și de evoluțiile contemporane, tradițiile sincronismului românesc ale liberalismului avansat și ale democrației creștine modernizate."** Tot conform declarației, PPC **„cultivă libertatea imprescriptibilă a persoanei; proprietatea privată drept garant economic al libertății; piața ca regulator principal al economiei; competiția drept cadru al stabilirii valorilor; suveranitatea dreptului în litigii; pluralismul politic..."**

„Zacusca politică"

Pentru că tot era vorba despre pluralismul politic, dr. Eugen Vancu a ținut să precizeze că PPC vede în PNL un viitor partener, deși acest partid a greșit în ceea ce privește fuziunea cu ApR, aceasta fiind un fel de „zacuscă politică". Mai mult, dr. Vancu a considerat că prin această fuziune „se pun petlițele albastre ale fostei securități la reverul hainelor brătiene" * Dr. Gheorghe László a spus că au fost adunate până în prezent peste 500 de semnături, în 23 de localități ale județului. Domnia-sa a adăugat că spre noul partid vin mai mulți consilieri locali. * Cei doi „moderatori" au insistat pe ideea că noul partid va conta în special pe oameni care sunt realizați din punct de vedere profesional și nu pe cei care doresc să facă politică „pentru a câștiga o pâine".

SIMION TODOCA

PD nu va vota proiectul de buget pe 2002

PD nu va vota proiectul bugetului de stat pe anul 2002, a anunțat, ieri, într-o conferință de presă, președintele PD, Traian Băsescu.

Băsescu a spus că acest proiect de buget este "șubred pe fond" și creează doar premisele relansării producției pe stoc. Președintele PD a amintit că, și în perioada 1995-1996, guvernarea PDSR a reușit să majoreze produsul intern brut prin creșterea producției pe stoc, iar guvernarea de după 1996 a plătit costurile acestei situații.

Vicepreședintele PD Adrian Videanu a susținut că, din datele prezentate la capitolul 13 al proiectului de buget, rezultă că, în anul 2002, vor scădea atît cererea internă cît și exportul, ceea ce înseamnă că PIB nu poate crește decît prin majorarea producției pe stoc.

Vicepreședintele PD Viorel Pană a arătat că Executivul alocă doar 40 de milioane de dolari pentru creșterea economică, respectiv la capitolul destinat IMM și Eximbank, instituție care susține exporturile. "Este o construcție economică bizară: creștere economică fără resurse", a spus Pană. El a precizat că Guvernul dispune însă de 80 de milioane de dolari pentru propria imagine, această sumă fiind la dispoziția Fondului România, care colectează 1% din veniturile realizate din export.

Adrian Videanu a mai susținut că, din datele din buget, rezultă că puterea de cumpărare va scădea, dacă se ia în considerare că prețul mediu va crește cu 14,2% iar consumul cu numai 7%.

Vicepreședintele PD Gheorghe Pană a declarat că și proiectul bugetului asigurărilor sociale de stat se bazează pe venituri "supraoptimiste", iar majorarea acestor venituri urmează să fie obținută prin transformarea convențiilor civile în contracte de muncă, deși Parlamentul nu a aprobat încă o lege în acest sens.

Vicepreședintele PD Ioan Onisei a apreciat că, în anul 2002, veniturile alocate la bugetele locale pentru învățământ vor fi insuficiente, în special pentru realizarea reparațiilor capitale sau a celor curente. El a susținut că autoritățile locale nu vor dispune nici de sume suficiente pentru a subvenționa energia termică.

Viorel Pană a apreciat că, în consecință, actualul proiect al bugetului de stat nu reprezintă decît o "acțiune de imagine" a Guvernului. El a arătat că toți miniștrii s-au declarat mulțumiți de alocațiile bugetare, parlamentarii PSD au votat disciplinat, iar FMI a primit proiectul bugetului înainte de a discuta, la 31 octombrie, acordul stand-by cu România.

LEGITIMAȚIA DE MAGHIAR A CĂZUT LA EXAMEN!

(Urmare din pagina 1)

O absurditate veți spune, și pe bună dreptate, dar nu la fel este și prevederea din **Legea statutului maghiarilor care încearcă să impună niște reguli pe teritoriul altei țări, culmea! fără acordul guvernului acelei țări?!** O altă prevedere cu cântec este cea privitoare la dreptul și posibilitatea celor cu legitimație de maghiar de a lucra trei luni de zile în Ungaria. La prima vedere - ținând seama că la noi salarul minim brut este de vreo 65 de dolari în vreme ce în Ungaria el atinge 140 de dolari - deci, mai mult decât dublu - ideea, normal, surâde nu numai maghiarilor de aici, ci și multor români. Propunerea însă, dincolo de mult afișatele „îndatoriri față de ungurii care trăiesc în afara granițelor țării" ascunde și o politică foarte pragmatică a statului maghiar. Despre ce este vorba? Așa cum premierul maghiar nu demult recunoștea, spre a putea ține pasul cu țările din Uniunea Europeană, Ungaria are stringentă nevoie de 1 milion-1 milion și jumătate de muncitori, dar nu de muncitori oricum, ci, în primul rând de muncitori de înaltă calificare, treabă care nu se poate suplini cu cei circa 400.000 de șomeri din Ungaria, socotiți, în general, oameni cu o slabă pregătire profesională. **De aici ideea completării necesarului de forță de muncă din rândul maghiarilor din afara granițelor țării, idee ambalată - cum se vede - în alte straie ...** Din păcate, chiar și în aceste condiții maghiarii de aici își fac iluzii prea mari pentru că, după un calcul realizat chiar de către un specialist ungur, indiferent de numărul celor care vor deține o legitimație de maghiar doar 250.000-300.000 vor avea norocul să găsească un loc de muncă în Ungaria, prevedere care constituie principala atracție din legea despre care vorbim.

Ne oprim aici cu exemplele, celelalte putând fi la fel de ușor demontate, lucru pe care l-a făcut cum se știe și Comisia Europeană de la Veneția, **concluzia finală fiind aceea că un stat - indiferent de motivele pe care le invocă - nu poate impune, și cu atât mai puțin adopta anumite norme pentru cetățenii altui stat decât în urma și pe baza consimțământului guvernului acelui stat.** Scurt și fără menajamente.

Este clar, de fapt, lucrul acesta a fost credem limpede de la început și pentru premierul ungar - respectiv, că Legea statutului este împotriva normelor de drept european, dar el a încercat, cum se zice, marea cu degetul. Să vadă dacă ține. Și cum se observă, n-a ținut. **Și n-a ținut atât pentru că România avea, evident, dreptatea de partea ei, cât și pentru că Uniunea Europeană - după întâmplările din fosta Iugoslavie - suflă acum și-n iaurt. Și bine face!**

ALBA - NEAGRA: JOCUL CARE TE LASĂ CU BUZUNARELE GOALE

„Asta are, asta n-are, care are...?" Cam așa sună fraza care te poate lăsa cu buzunarele goale în numai câteva minute. Cei care practică acest joc își aleg cu atenție victimele, mai vizați fiind oamenii simpli dar care au în buzunare ceva bani. Dornici de a mai câștiga, omul cade în plasa vlăjganilor ce manevrează cu mare precizie cele trei cercuri. Aproape în toate cazurile, învingător iese cel ce rotește și aranjează cercurile. Polițiștii au încercat de nenumărate ori să stopeze acest flagel, însă ciudat este faptul că în ultima vreme toate raidurile programate pentru a stârpi acest tip de joc s-au soldat cu eșecuri lamentabile. „Patronii" jocului de alba-neagra și-au stabilit reședința în preajma Autogării Arad, locul unde oamenii ajung din sau pleacă spre străinătate. Aproape toți cei care se-nvârt prin preajmă au în buzunare valută și o mare parte a acestora ar dori oricând să pună ceva bani în joc pentru a câștiga dublu. Numai că în foarte puține cazuri se-ntâmplă,ca omul simplu să câștige. Asistând la o „partidă" de alba-neagra am putut constata, nu fără oarecare surprindere, cum se cade în plasa agitatorilor ce se-nvârt tot timpul în jurul celui care manevrează cu dibăcie cercurile. Echipa de „publicitate" mai are rolul de a-i ține departe pe cei care nu cred în eficiența jocului și care încearcă să deschidă ochii celor care sunt hotărâți să pună punga pe masă pentru a dubla suma pe spatele celor trei cercuri...

■ „STAI ACOLO CĂ-ȚI SPARG GURA..."

O doamnă bine îmbrăcată aștepta o cunoștință care trebuia să sosească în Autogara Arad din Germania. În momentul în care autocarul a oprit în parcare, trei vlăjgani și-au făcut apariția ținând în brațe o masă sport pe care au așezat - pe un ziar - cele trei cercuri care zăpăcesc mințile oamenilor. Doamna **Magdalena Hoian** a avut curajul să se apropie de un bătrânel care imediat după ce a coborât din autocar s-a oprit să joace alba-neagra spunându-i acestuia: **„Ce faci, omule, îți pierzi toți banii cu ăștia?"**

În următoarea clipă, doi dintre cei trei ce se aflau în jurul mesei pe care se juca alba-neagra au luat-o pe sus pe d-na **Hoian** amenințând-o că o va păți dacă nu se liniștește: **„Stai acolo că-ți sparg gura"**, a fost replica unui „culturist".

Atunci când polițiștii s-au dus într-un raid, zice-se spontan, pentru a stârpi acest flagel, în parcarea autogării era liniște. Vânzătoarea de la un chioșc aflat în imediata apropiere ne-a spus că jucătorii de alba-neagra aflașeră de raid înainte cu jumătate

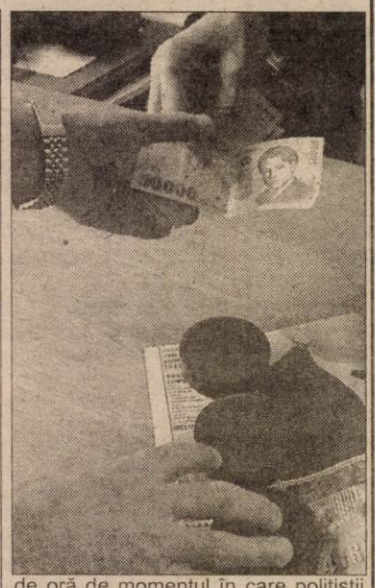

de oră de momentul în care polițiștii și-au făcut apariția în zonă. Așa se explică, probabil, faptul că la ora desfășurării raidului nu era picior de jucător de alba-neagra. În schimb, la un ceas după plecarea polițiștilor, o dată cu sosirea altor autocare din străinătate, jucătorii de alba-neagra și-au făcut din nou apariția de parcă nu s-ar fi întâmplat nimic...

S. G.

Foto: **ONORIU FELEA**

La Săvârșin MUZEUL- ÎN REPARAȚII CAPITALE

● De anul viitor, sub același acoperiș, muzeu și finanțe

De câțiva ani, Muzeul de Etnologie și Folclor din Săvârșin a atras atenția autorităților locale și județene prin gradul avansat de degradare a clădirii. La vremea respectivă, presa a consemnat pericolul în care se aflau valorile de patrimoniu găzduite de muzeu, dar lucrările ce se impuneau depășeau cu mult posibilitățile bugetului local.

În acest an, la solicitarea Direcției Generale a Finanțelor Publice și Controlului Financiar de Stat Arad (DGFPCFS), Consiliul Local Săvârșin a cedat acestei instituții jumătate din clădirea muzeului. În urma „tranzacției", DGFPCFS s-a angajat să restaureze imobilul și să-i mai atașeze câteva încăperi. Lucrările au început în urmă cu o lună, iar costurile, spune primarul **Ioan Frățilă**, se ridică la peste două miliarde lei.

„Dacă timpul îngăduie, intenția e ca panglica inaugurală să fie tăiată la 1 ianuarie 2002", adaugă primarul, urmând ca angajații Finanțelor Publice să elibereze aripa dreaptă a Primăriei, unde își desfășoară activitatea. De la acea dată, în aripa dreaptă a Primăriei, urmează să se înființeze un centru de informatizare a evidenței populației, să se amenajeze o sală de ședințe și un birou al cărții funciare pentru Judecătorie și Parchet.

T. MATICA

CINCI FRANȚUZOAICE AU ÎNNOPTAT LA CASTELUL REGAL

Miercuri, o delegație formată din cinci franțuzoaice, membre ale unei societăți de caritate, a ajuns la Săvârșin, și a înnoptat la Castelul Regal. Delegația a adus în România trei TIR-uri cu ajutoare constând în aparatură medicală.

Membrele societății de caritate au ales să poposească la Săvârșin din două considerente: cunoșteau că de acest loc se leagă numele Regelui Mihai și în urmă cu ceva timp societatea din care fac parte a donat castelului regal un microbus de 20 de locuri, utilizat în folosul comunității.

Așa după cum menționa primarul localității, **Ioan Frățilă**, delegația a vizitat Spitalul și Cabinetul Stomatologic din Săvârșin și a întocmit un necesar pentru dotarea acestor unități spitalicești cu un nou scaun stomatologic, aparatură medicală și în special reactivi pentru analizorul ultraperformant al Spitalului, analizor care efectuează 100 de analize/minut.

T. M.

PROPUNERE FĂCUTĂ FEMEILOR - OAMENI DE AFACERI

Miercuri seara, membrele Asociației Naționale a Femeilor cu Diplomă Universitară - filiala Arad și Clubului Femeilor din Afaceri, Profesii și Arte au avut întâlnirea săptămânală în cadrul căreia Centrul Universitar de Cercetări și Afaceri al Fundației Universitare „Vasile Goldiș" le-a făcut o propunere interesantă: un curs de antreprenoriat pentru femeile implicate în afaceri și pentru cele care au intenția să-și dezvolte o afacere proprie. În funcție de opțiunile lor, Centrul este dispus să organizeze sesiuni de pregătire, respectiv perfecționare, pe module: economie, marketingul afacerilor, management, resurse umane, comunicare în afaceri, comportament în afaceri, legislație/juridic, gestiune financiară, informatică etc.

În partea a doua a programului, membrele celor două organizații au abordat o temă mereu actuală: imaginea femeii dinamice. N-a fost vorba de teorie pură, fiindcă, după ce d-na **Dorina Roșu** a prezentat produse cosmetice naturale, hipoalergenice, ale gamei Lepo Line, femeile au testat calitatea produselor pe propriul ten. Ideea e că orice femeie trebuie să-și acorde un minim timp de îngrijire, cu atât mai mult reprezentantele sexului frumos care prin natura profesiei au tangență zilnică cu cât mai multe persoane. Un chip îngrijit are menirea să atragă atenția în mod plăcut. Un chip îngrijit dă dovada respectului de sine. Un chip îngrijit este o bună carte de vizită. Doamnele care fac parte din cele două organizații au dovedit că frumusețea nu lipsește (nici) din afaceri.

T. M.

PATRULA DE CIRCULAȚIE DIN CHIȘINEU-CRIȘ, LA VIENA

Patrula școlară de circulație a Grupului Școlar „Mihai Veliciu" din Chișineu-Criș, sub îndrumarea dlui profesor Miron Dimitrie, a participat în această toamnă la câteva competiții interjudețene de unde s-a întors cu rezultate notabile.

Ca urmare a rezultatelor obținute, câștigătorii competiției au fost premiați cu o excursie de patru zile la Viena, în Austria, premiu oferit de Primăria Baia Mare și Societatea Română de Caritate, Carrom.

S. A.

30 de minute gratuite lunar pentru primele 3 luni*
și 3 luni de abonament gratuit

Distribuitor Autorizat dialog

dacă te abonezi la Dialog în perioada 8 octombrie - 15 noiembrie

*pentru Dialog 80 - Dialog 1000 minutele gratuite se acorda pentru convorbiri nationale, iar pentru Dialog Inedit si Dialog Practic minutele gratuite se acorda pentru convorbiri in reteaua Dialog

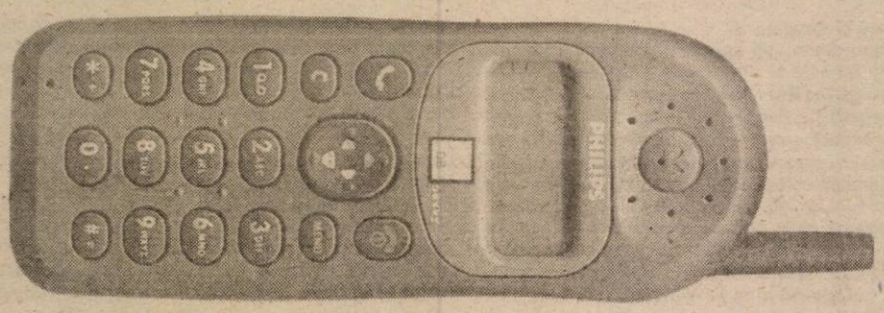

Philips SAVVY DB

349.000 lei

fără TVA cu conectare la DIALOG INEDIT

EURO - GSM

B-dul Revolutiei 95 si 31

La Universitatea „Aurel Vlaicu" ADMITERE PENTRU... STUDENȚI

● Interviu cu dl. prof. dr. ing. IONEL BARBU, secretarul Comisiei Centrale de Admitere la Universitatea „Aurel Vlaicu" ●

– Domnule profesor, am înțeles că se organizează încă o admitere la Universitatea „Aurel Vlaicu". Despre ce este vorba?

– Având în vedere noile evenimente cu privire la acreditarea unor universități particulare, Senatul Universității „Aurel Vlaicu" din Arad a hotărât organizarea unei noi sesiuni de admitere pentru candidați studenți la universități particulare.

– Care va fi programul acestei sesiuni de admitere?

– În următoarele zile se va derula activitatea de informare a potențialilor candidați după care în perioada 1-5 noiembrie se vor face înscrierile pentru concursul de admitere. Afișarea rezultatelor va fi în 6 noiembrie.

– Care este orarul pentru înscrieri și unde se fac acestea?

– În zilele lucrătoare programul de înscrieri va fi între orele 8 și 14, iar în zilele de sâmbătă și duminică între orele 9 și 12. Înscrierile se fac la sediile facultăților.

– Care sunt criteriile de admitere și ce acte sunt necesare?

– Criteriile de admitere au rămas aceleași ca în sesiunile anterioare de admitere, adică media generală a examenului de bacalaureat, indiferent de anul absolvirii liceului și opțiunile candidaților. Actele necesare de asemenea sunt aceleași ca în sesiunile anterioare.

– Unii dintre candidați au promovat deja unul sau mai mulți ani de studiu la universități particulare. În cazul admiterii acestora, în ce an de studiu vor fi înscriși?

– După afișarea rezultatelor candidații vor fi înscriși în ani superiori de studiu, dar se va face o analiză comparativă între foile matricole ale candidaților și planurile de învățământ de la Universitatea „Aurel Vlaicu" și unii dintre candidați va trebui să susțină unele examene de diferență. Aceste examene de diferență trebuie susținute și promovate până la 1 octombrie 2002.

A consemnat

V. FILIP

Viceprimarul Voicu s-a înșelat

ȚIGANII DIN CHECHECI AMENINȚĂ CU VĂRSAREA DE SÂNGE

Dacă la prima vedere scandalul demolării caselor ridicate în Bujac fără acte pare un simplu motiv de can-can gazetăresc, ei bine, lucrurile sunt mult mai adânci și cu conotații grave. În fapt, circa 150 de case din Bujac urmează să fie demolate, fiind construite fără temei legal. Primăria a demarat deja acțiunea cu două săptămâni în urmă, iar într-una din zilele săptămânii următoare demolările se vor relua. Vor cădea din nou bordeie, peste capetele nenorociților care se ascund de ploaie sub ele, în majoritate țigani; toți fără bani, cu droaie de copii, cu datorii și apucături de oameni care niciodată n-au avut nimic cu adevărat, în afară de necazuri și de povara supremă care le apasă ființa: că s-au născut țigani.

Bela Leleți din Oravița plânge pe ruinele bordeiului demolat

ȚIGANII ÎȘI VOR MUTA CATRAFUSELE ULTRACENTRAL

Referindu-se la posibilitatea ca țiganii să iasă în stradă, spre a-și striga nemulțumirile, viceprimarul Voicu s-a exprimat, cu două zile în urmă, în sensul că nu crede într-un astfel de deznodământ și că, în afară de câteva voci ridicate nu se va mai auzi sau întâmpla și altceva. Realitatea însă tinde să-i contrazică predicțiile optimiste. Țiganii sunt disperați, au de gând să-și mute catrafusele în fața Primăriei cât ce vor vedea vreun buldozer prin cartierul lor și amenință, cu voci răgușite și pline de ură: **„Dacă ne lasă Primarul în stradă la iarnă, are să se verse sânge... "**

COȘMAR, MOCIRLĂ, PUTOARE...

... sau, mai pe scurt, cartierul Bujac. Un loc ciudat, desprins parcă din scenele lui Kusturica. Străzi strâmbe, umplute în miezul zilei de zeci de țigani a căror treabă este doar să urle cât îi țin puterile. Să-și scoată ochii unii altora cu vorbe grele, de ocară. Să arunce unii după alții cu tot ce au la îndemână. Să-și reproșeze. Să se scuipe și să-și blesteme mamele și copiii. Să-și smulgă țoalele de pe ei arătându-și părți rușinoase ale corpului, semn de suprem dispreț față de cei înspre care sunt dezvelite. O lume de coșmar, mocirlă și putoare. Ulițele, acolo, încep cu mormane de gunoaie. Prudent, cauți în van să calci pe insulițe salubre. Un miros greu îți străpunge nările, iz iute și împuțit de nespălare, fecale de câini, mâțe moarte în putrefacție, peste care n-a dat încă nici un îngheț. Roiul războinic descris mai sus se apropie de tine, biet îmbrăcat curat pe un tărâm al insalubrului. Simți în nări miros de alcool, tutun și guri nespălate. Țigănci cu semne făcute înadins pe față, cu boarfe aruncate pe ele doar spre a ține frigul la distanță și cu ticul de a-și trage secrețiile nazale tot la câteva secunde, sar pe tine să te întrebe cine ești și ce cauți acolo. Puradei cu muci uscați întinși pe față îți pipăie geanta și papucii, să vadă... Dumnezeu știe ce. Spui cine ești și începi să te aperi. De țipete, de saliva ce sare în valuri spre tine din guri putrezite, de mâini ce se agită în aer aiurea...

„SĂ NU UITE PRIMARUL DE CE L-AU VOTAT ȚIGANII!"

Teodor Istvan are 55 de ani. La viața lui a fost **„la Germania"** și mai știe câte ceva, nu **„ca alții"**. El numai atât vrea să spună: **„Să nu uite primarul Popa de ce l-au votat țiganii, că va fi vai și amar. Să facă bine să nu uite!"** Aflăm că țiganii l-au votat pe Popa fiindcă le-a promis ceva, înainte de alegeri, lor, țiganilor. Nu am aflat ce. Am luat avertismentul în serios. Omul nu părea să vorbească doar așa, de amorul artei. **„Că dacă primarul o să mai dărâme aici vreo casă** - a mai spus Istvan - **oamenii ăștia o să rămână toți pe drumuri. Nu-i deloc bine să se demoleze mai departe. Unde să plece toți? Va fi împânzit Aradul cu ei. Că n-au de nici unele și de disperare nu vor ține cont de nimic. Este un război prea riscant pentru primar să le ia ceva fără să le dea nimic în schimb."** De departe, Teodor Istvan vorbea ceva mai „legat" decât restul. Coerența îi era respectată chiar și de cei din jur.

Teodor Istvan, om călătorit în Germania, vede treaba rezolvată cu un lagăr

PATRU, ÎNTR-UN PAT

Andrei Lăcătuș are 39 de ani și trei copii: **„Mi-au demolat casa nenorocții. Acuma stăm nouă persoane în două camere vai și amar de capul lor. Vă puteți închipui că patru persoane majore se culcă în același pat?"** Nevasta lui Lăcătuș, mai vehementă decât bărbatul său, o ținea întruna: **„Sânge, sânge o să curgă dacă mai vin ăștia în cartier încă o dată cu demolatul!"**

„BA SĂ LE RADĂ!"

Emilia Bercea, având o altă părere decât ceilalți țigani prezenți, și-a făcut cât ai zice „peșteˮ o mână zdravănă de dușmani, care abia au lăsat-o să zică: **„Ba să le radă casele de aicea, că mai nimeni nu are acte pe ele, este mizerie, sărăcie lucie, nu-s bani, mie mi-au murit doi copii aici, nu mai pot..."**

Florica Lăcătușu, supărată, a întrerupt orice tentativă a cuiva de a mai vorbi: **„De 21 de ani stau eu aici. Nimeni nu a văzut în vremea asta că nu avem acte pe case? Că doar noi am vrut să ne facem acte, dar ni s-a spus de nu știu câte ori că nu se poate. Da' avem buletine pe adresele astea. Să demoleze numai bordeiele lu' ăia care au venit aici cine știe de pe unde și să-i trimită înapoi de unde au venit, nu să ne dărâme pe toți!"**

Femeii i-a fost retezat elanul de **Bela Leleți: „Să taci, femeie, că eu am cinci copii și femeia mi gravidă iară... "** Întorcându-se spre noi, a continuat: **„Mi-au dărâmat casa și acuma stau cu femeia și copiii într-un cort. Eu vin de la Oravița, de la și mai rău ca aicea. Mi-am făcut un bordei și mi l-au demolat. Să nu fie nimeni ca noi."** În cortul omului... cutremur. Găuri în pânza veche, prin care șfichiuia vântul, puradei îmbrăcați ca vai de lume se strângeau unii în alții să-și țină de cald, țoale mizerabile peste tot, sticle, oale, lighene și Dumnezeu mai știe câte alte mizerii făceau locul și mai dezolant.

BAZELE CHECHECIULUI

Arădenii știu că vorbim despre Checheci. De zeci de ani, țiganii și-au ridicat aici bordeie care cum au putut. Așa cum s-a putut înțelege, unii s-au născut și au crescut acolo. Ca să-și ridice un bordei în zonă (și cum legal nu a fost posibil), bucățile de teren au fost vândute acolo de către țiganii din Checheci, care au reușit să pună mâna primii pe ele. Pe scurt, cine a ajuns printre primii în Bujac și-a împrejmuit un teren, tot fără acte, și-a ridicat pe el o cocioabă, iar dacă i-a mai rămas un petec de pământ neacoperit, l-a vândut unui alt țigan. Prețul era în funcție de nevoia de bani a oportunistului, iar târgul se încheia după înjurături, țipete, hai, fie - „negocieri". Așa a intrat și țiganul din Oravița în posesia unui loc de bordei, care i-a fost, ulterior, demolat. Așa cum i-a fost și unui alt țigan, cu 12 copii, care a fost luat de milă, cu tot calabalâcul, de un frate care are numai o cameră, pentru adăpostirea a doisprezece copii și patru adulți.

„SĂ NE FACĂ LAGĂRE!"

Ca să pună un fel de punct, Teodor Istvan a găsit de cuviință să-i dea primarului o idee: **„De ce nu se ia hotărârea să ne facă niște lagăre, cu tot ce trebuie în ele, unde să fie și apă și veceuri și curent și toate alea, unde să ne mute dacă tot se va demola aici? Că oamenii ăștia nu au unde merge și sunt disperați. Și știu și eu că nu-i treabă ca unii de aici să nu aibă nici măcar veceuri și să „facă" pe câmp, să nici nu știi când și în ce calci. Dar oare omul ăsta, primarul, împreună cu toți consilierii lui, știu toate astea?"**

„Bulevard"

SĂ DĂRÂMI E UȘOR; SĂ AI SOLUȚII, MAI GREU!

S-ar putea ca peste câteva zile să vedem platoul din fața Primăriei plin de țigani înverșunați, adunați acolo cu corturi, puradei, oale, țoale și tot ce mai ține de acestea. Fără să fi găsit o soluție, nici pentru locul unde se pot muta țiganii și nici pentru ceea ce se va întâmpla cu terenul gol ce va fi obținut, Primăria va continua să demoleze spre a-și desăvârși „curățenia". Locul este, într-adevăr, insalubru. Ca să legalizezi niște bordeie acolo nu este un lucru posibil pentru Primărie. Dar se pare că, totuși, anumitor „edificii" le-a fost îngăduit să intre în legalitate, dintre acelea care au fost ceva mai răsărite. Dar dincolo de legi, umane sau ale lui Dumnezeu, stau niște suflete. Suflete de oameni ceva mai aparte, dar oameni. Când a venit un primar despre care s-a crezut că este mai aproape de Dumnezeu decât alții, nimeni n-a gândit că sub „domnia" sa 150 de bordeie și câteva sute de suflete vor ajunge să vadă Iadul.

EUGENIA BĂRDAȘ
Foto: **ȘT. MATYAȘ**

Neputincios, țiganul își compătimește puradeii, nevasta și plodul ce va să vie...

LA PIAȚĂ, FĂRĂ CERTIFICATE DE PRODUCĂTOR AGRICOL

Primăria din Chișineu Criș a dispus, săptămâna aceasta, efectuarea unor controale în rândul precupeților din piață. Reprezentanți ai Consiliului Local și ai Poliției au verificat 150 de persoane și au descoperit că 20 dintre ele vindeau fructe și zarzavaturi fără a avea certificat de producător. Ele au fost, deocamdată, avertizate, urmând ca la viitorul control să fie amendate, în caz că nu și-au rezolvat problema.

Fiecare proprietar de teren care dorește să comercializeze produsele obținute din cultivarea terenului trebuie să obțină un certificat de producător de la primărie. Pentru aceasta, el trebuie să se prezinte la Serviciul agricol din cadrul primăriei, unde va completa o cerere tip și va stabili, împreună cu tehnicianul agricol, ziua în care acesta va verifica, la fața locului, dacă declarațiile producătorului sunt reale.

În municipiul Arad au fost eliberate, de la mijlocul lunii septembrie și până acum, aproximativ 200 de certificate de producător.

D. D.

De ziua regelui

ȚĂRĂNIȘTII ȘI „AMICII REGELUI MIHAI" RĂMÂN ÎN CONTINUARE ... AMICI

Ieri, cu ocazia împlinirii vârstei de 80 de ani, regele Mihai a fost sărbătorit atât de către PNȚCD, cât și de Societatea „Amicii Regelui Mihai", care au organizat manifestări separate, una la sala „Iuliu Maniu" (PNȚCD) și una la sala festivă a Consiliului Județean. În mod firesc, această separare a stârnit nedumeriri și a fost interpretată ca o supărare a Societății „Amicii Regelui Mihai" față de PNȚCD, partid care de la bun început s-a folosit de „emblema" regelui Mihai, pe care ulterior l-a abandonat. Interpelați în acest sens, atât Artur Chomiuc, președintele Societății „Amicii Regelui Mihai", Tiberiu Dekany, vicepreședinte, cât și Claudiu Cristea, vicepreședinte al PNȚCD, au declarat că nu a fost vorba despre nici o neînțelegere, ci pur și simplu fiecare a considerat că este mai bine să fie două manifestări în loc de una singură. De altfel, la manifestarea organizată de către „Amicii Regelui Mihai" au participat mai mulți țărăniști, printre care și Claudiu Cristea, care a și luat cuvântul, iar la simpozionul organizat de către țărăniști, Tiberiu Dekany a rostit un scurt discurs. De notat este faptul că ambele manifestări s-au bucurat de o largă audiență, sălile fiind pline.

S. TODOCA

CAS ARAD, ÎN DIFICULTATE

Pentru a funcționa în condiții normale, Casa de Asigurări de Sănătate Arad ar avea nevoie de peste 100 miliarde de lei la rectificarea bugetară din luna noiembrie, a anunțat consilierul județean Bujor Buda. Consilierul liberal, care este membru în consiliul de administrație al acestei instituții, a precizat că fondurile sunt necesare pentru medicamentele compensate (45 miliarde), datoriile spitalelor (67 miliarde), programe de sănătate (12 miliarde) și proteze (1,5 miliarde). În aceste condiții - și în contextul actual - ne îndoim că CAS Arad va funcționa anul acesta ... normal.

F.G.

AL PATRULEA VAL

Dacă ar fi să ne luăm după antrenorul Ionuț Popa, meciul de la Satu Mare înseamnă foarte mult pentru UTA. „Bătrâna Doamnă" a acumulat trei victorii consecutive, iar dacă va învinge în următoarele două partide, mâine și peste o săptămână, acasă, cu Internațional Pitești, avem garanția tehnicianului arădean că UTA va trage la promovare. Cum meciul de pe teren propriu pare ceva mai ușor, chiar dacă niciodată nu se știe, toate „tunurile" ar trebui puse pe acest meci, de la Satu Mare, cu Olimpia.

Vicepreședintele UTA-ei, Ioan Ineciu, ne-a declarat, ieri: **„Abordăm partida «cu toate pânzele sus». Noi vrem, dar trebuie să și putem. Mergem acolo să nu venim cu mâna goală. Preconizările, cu cinci victorii și apoi atacarea promovării, sunt ale lui Ionuț Popa. Indiferent de situație, ne-am bucura să se întâmple, să venim cu trei puncte de la Olimpia."**

• Avancronica etapei •

UTA pleacă astăzi, la orele prânzului, spre Satu Mare și va trage la hotelul „Aurora". Din lot nu fac parte Turcan - transferat până în vară la Minerul Certej, Ianu - revenit la echipă, dar încă suspendat de club și Ciubăncan - pentru cumul de cartonașe galbene.

Iată ce ne-a spus și antrenorul Ionuț Popa: **„Știu că - pentru ei - prin prisma locului din clasament, meciul este important. Pentru noi, toate jocurile sunt importante, le considerăm - pe fiecare în parte - decisive. Toți vor să ne învingă, toți își i-au măsuri de precauție. Vom evolua - la Satu Mare - cu toată convingerea și seriozitatea, că putem face un rezultat bun. Va lipsi Ciubăncan, dar vom încerca să trimitem în teren poate cea mai în formă echipă. Nu mă întrebați de primul unsprezece, căci nici eu nu îl știu deocamdată."**

Într-adevăr, ar putea apărea ceva modificări, mai ales că au revenit juniorii de la lot, iar Demian este refăcut. Cert e un lucru: Fritea are mari șanse să evolueze pe banda stângă, în locul suspendatului Ciubăncan. În acest fel, echipa probabilă ar arăta astfel: Mârne (Huțan) - Panin, Botiș, Zaha, Panaitescu-Luca (Buhuș), Todea, Precious, Fritea - Miculescu, Kent (A. Drăgan).

Dincolo, Olimpia Satu Mare nu stă pe roze. Cu doar 10 puncte și -5 în clasamentul adevărului, echipa ce mâine va fi gazdă se află pe loc de retrogradare (13). După înfrângerea categorică suferită în etapa trecută, la Cluj, cu „Universitatea" (0-3), antrenorul Ioan Tătăran a demisionat și a fost înlocuit cu cel mai bun la Olimpia, în orice moment greu, numele său fiind Gavril Both. Acesta i-a promovat pe sătmăreni în „A", acum doi ani și jumătate, după care a fost demis.

Cu siguranță, gazdele urmăresc doar victoria în acest meci și vor face totul pentru a o obține.

Dacă s-ar întâmpla, toate speranțele iubitorilor de fotbal din Arad s-ar nărui, deoarece - conform celor spuse de antrenorul Ionuț Popa - UTA ar trage la promovare doar dacă va câștiga cinci meciuri consecutiv, adică inclusiv pe cel de la Satu Mare.

Olimpia ar putea alinia următoarea formulă, cu specificația că noul tehnician ar putea aduce cu el și ceva surprize. Deci: Suciu-Mihovici, Tempfei, Bălău, Cosma-Băljan, Sălăgean, Ciclan, Roman-Pașca, Roszel.

Meciul, care începe la ora 11,00, va fi arbitrat de Ionică Serea (Focșani) - la centru, ajutat de Nicolae Marodin și Ioan Năsturescu (ambii din București) - asistenți.

Observator FRF - Dorin Naste (Târgu Mureș).

Celelalte meciuri ale rundei cu numărul XII sunt următoarele: Apullum A. Iulia-CSM Reșița, Extensiv Craiova-F.C. Baia Mare, „Poli" Timișoara-ASA Tg. Mureș, Industria Sârmei Câmpia Turzii-Pandurii Tg. Jiu, Internațional Pitești-„U" Cluj, Gaz Metan Mediaș-Minaur Zlatna, Jiul Petroșani-F.C. Bihor.

LEO SFÂRA

BURSA TRANSFERURILOR

Începând de luni, 22 octombrie și până ieri, Federația Română de Fotbal a acordat cluburilor din subordine posibilitatea să facă schimbări în cadrul loturilor de jucători. Iată cum s-a finalizat perioada de mini-mercato pentru echipele arădene:

Numele jucătorului	Clubul de la care a plecat	Clubul la care a fost transferat
Florin Turcan	F.C. UTA	Minerul Certej
Cristian Leric	Universitatea Arad	West Petrom Pecica
Adrian Iova	Viitorul Oradea	West Petrom Pecica
Marius Danci	F.C. UTA	West Petrom Pecica
Carlos Borugă	F.C. Telecom	Vulturii Socodor
Adelin Roșca	F.C. UTA	Universitatea Arad
Florin Rusu	F.C. UTA	Universitatea Arad
Remus Degetar	F.C. UTA	Universitatea Arad
Dan Zaharia	A.C. Universitatea	Universitatea Arad
Dorel Stoiu	Șoimii Lipova	Victoria Zăbrani
Cosmin Voica	Armonia Ineu	Crișana Sebiș
Marius Sârbu	Păulișana Păuliș	Podgoria Ghioroc
Ladislau Orban	Păulișana Păuliș	Podgoria Ghioroc
Adrian Șerban	Armonia Ineu	Tricotaje Ineu
Mircea Olteanu	Progresul Pecica	Vulturii Socodor
Claudiu Rachici	Comera Arad	Șoimii Lipova
Gabriel Ianoș	Păulișana Păuliș	Victoria Nădlac
Ovidiu Okanovici	Minerul Moldova Nouă	Universitatea Arad
Alin Ungur	Gloria Arad	Victoria Nădlac
Dragalina Dragoș	Romvest	Șoimii Pâncota
Dorel Gomoiu	F.C. Național Sintea Mare	Crișul Chișineu-Criș

TRICOTAJE INEU A SCĂPAT IEFTIN

Ieri, Comisia Campionatului Național, din cadrul Federației Române de Fotbal, a analizat incidentele produse cu prilejul meciului din etapa trecută a Diviziei C, dintre Tricotaje Ineu și A.C.U. Arad.

Astfel, portarul Irimia a primit o etapă de suspendare, după eliminarea ca ultim apărător, iar Pantea, pentru atac periculos, a primit două etape de suspendare.

C.S. Tricotaje Ineu a fost sancționată cu avertisment și o amendă de două milioane de lei.

La FRF, ineuanii au fost reprezentați de Cornel Gae, cel care - se pare - va deveni noul președinte executiv al C.S. Tricotaje, în locul lui Flavius Măduța.

Sincer vorbind, Ineul a scăpat ieftin, nici cei mai optimiști suporteri nevenindu-le să creadă că terenul nu a fost suspendat, ori amenda nu a fost mai mare. Dar, se pare, manageriatul și lobby-ul au fost foarte bune și „Tricotajele" pot continua - liniștite - competiția.

LEO SFÂRA

La mulți ani!

Cu ocazia onomasticii și a sărbătoririi zilei sale de naștere, conducerea CSM Conar Arad, alături de întreg colectivul grupării îi urează sponsorului principal, director general al S.C. Conar S.A., ***dl. Dimitrie Cinah,*** *multă sănătate și realizări pe toate planurile.*

Baschet masculin

LIGA SUD-EST EUROPEANĂ

În Liga Sud-Est Europeană, competiție în care este angrenată campioana României, West Petrom Arad, s-au disputat până în prezent două meciuri: Fersped Rabotnicki Skopje-Vojvodina Novi Sad 80-76 și Kumanovo-Vojvodina 65-69. Astăzi este programată întâlnirea Hapoel Epson Tel Aviv-Levski Sofia.

A. H.

„UNDĂ VERDE" PENTRU TONI ALEXE

Căpitanul „naționalei" de baschet masculin a României, arădeanul Toni Alexe (West Petrom), a efectuat ieri un control medical amănunțit la Centrul de Medicină Sportivă din București. Pe fondul problemelor din ultima vreme - a fost suspectat de aritmie cardiacă, extrasistole - Toni a pierdut ultimele partide din campionat și returul cu Lokomotiv Mineralnye Vody din Cupa Korac, medicii oprindu-l să joace. După investigațiile anterioare, cu rezultate contradictorii, controlul din Capitală a fost favorabil, așa cum ne-a declarat dl. Dan Gabriel Boric, președintele West Petromului: „Am vorbit cu Alexe și cu dl. Dobrescu (n.a.- președintele Federației). Toni este bine, va primi viza medicală. Există o înștiințare verbală în acest sens. De luni, Alexe își reia antrenamentele".

O veste care nu poate decât să ne bucure, la unison cu iubitorii de baschet din orașul nostru.

A. HĂRȚĂU

PROGRAMUL COMPETIȚIILOR

● ***Fotbal.*** Sâmbătă, ora 11, în cadrul Diviziei C, are loc meciul: **A.C. Universitatea Arad - Aurul Brad.**

● În Divizia D - Rowo, **astăzi, ora 14**: U. Arad-Păulișana Păuliș. **Sâmbătă, ora 14**: Șoimii Pâncota-Frontiera Curtici, Victoria Nădlac-Gloria Arad, Romvest-Tricoul Roșu Satu Nou. **Duminică, ora 14**: Înfrățirea Iratoșu-Șiriana Șiria, Progresul Pecica-Șoimii Lipova (ora 11), Vulturii Socodor-Comera, Armonia Ineu-Crișul Chișineu Criș (ora 11).

● În „Onoare", duminică, ora 14, **Seria A**: Felnac-Ghioroc, Satu Mare-Macea, Șeitin-Covăsânț, Zimandul Nou-Dorobanți, Bârzava-Sp. German, Sânleani-Vinga, Zimand Cuz-Sântana, Glogovăț 99-Zăbrani. **Seria B**: Beliu-Nădab, Șepreuș-Gurahonț, Berechiu-Șicula, Șimand-Hășmaș, Cr. Sebiș-Apateu, Sintea Mare-Bocsig. Țipari și Dezna stau.

● În „Promoție", duminică, ora 14, **Seria A**: Miniș-Fântânele, Mailat-Munar, Zădăreni-Mănăștur, Mândruloc-Cruceni, Săvârșin-Semlac, Ususău-Secusigiu. Căpâlnaș stă. **Seria B**: Sâleuș-Agrișul Mare, Horia-Zărand, Drauț-Nădab, Chereluș-Chier, Dud-Nadăș, Olari-Protguard (sâmbătă). **Seria C**: Vârfurile-Șomoșches, Lurica Teuzului-Gurba-Cermei. Buteni și Bârsa stau.

● ***Handbal.*** Astăzi și sâmbătă, orele 9-12 și 16-19, iar duminică, 9-12, la Sala Sporturilor „Victoria" are loc turneul de handbal juniori II, la care participă echipele LPS Banatul Timișoara, Școala gen. 7 Timișoara, LPS Reșița, CSS Lugoj și LPS CSS Arad.

ASOCIAȚIA CLUBURILOR DE KARATE DIN ARAD (ACKA) A CÂȘTIGAT EDIȚIA A IV-A A CUPEI INTERNAȚIONALE „REȘIȚA" LA KARATE

Lotul de sportivi ACKA a participat la sfârșitul săptămânii trecute la Cupa Internațională „Reșița" 2001, concurs care a reunit la start peste 300 concurenți din cinci țări (Iugoslavia, Macedonia, Ungaria, Croația și România).

Delegația arădeană condusă de maestrul Mihai Botez, cel mai galonat reprezentant al artelor marțiale din Vestul țării (8 DAN), a fost compusă din 40 de sportivi selecționați de la cele 5 cluburi membre: DINAMO- SAKURA, BASSAI PRODINAMIK, HAMONI DO, SHODAN SAG, KAMIKAZE.

ACKA a cucerit locul, cu 18 medalii, astfel:

Moldovan Miruna - aur - Hamoni Do, Nica Denisa - aur - Hamoni Do, Tărean Dana - aur - Dinamo, Bulz Adrian - aur - Dinamo, Bora Bianca - argint - Hamoni Do, Maior Gligor Lidia - argint - Hamoni Do, Miclăuș Alex - argint - Shodan, Tălmaciu Cosmina - argint - Shodan, Gavrilete Alin - argint - Dinamo, Roșca Andrei - bronz - Hamoni Do, Toader Cristian - bronz - Hamoni Do, Tăulea Geta - bronz - Hamoni Do, Bolgar Cristina - bronz - Hamoni Do, Pet Liviu - bronz - Hamoni Do, Puica Horațiu - bronz - Dinamo, Țărean Patric - bronz - Dinamo, Horga Alex - bronz - Dinamo, Dragă Florin - bronz - Dinamo.

Antrenorii celor cinci cluburi ACKA: Erdei Emeric, Doru Fădoraș, Marc Geo, Răduț Teodor și Szocs Francisc au fost felicitați de organizatori pentru modul de pregătire al sportivilor arădeni și li s-au oferit diplome și plachete.

C. ALEX.

PASIONAȚII DE KARTING AU O SOLUȚIE: CERCUL DE LA PALATUL COPIILOR

Printre activitățile curente ale Palatului Copiilor se numără și cercul de Karting. Situat în spatele Bazinului „Ioan Borza" din Pădurice, cercul adună nu mai puțin de 96 de copii dornici să cunoască tainele acestui spectaculos sport. După cum ne-a spus unul dintre coordonatorii secției de Karting, dl. Petru Tabără, la cartodrom există șapte Karturi, iar tinerii sunt împărțiți pe grupe de vârstă și îndemânare. Copiii înscriși aici învață următoarele: cunoașterea rolului motorului, modul de funcționare și elementele componente ale Kartingului, perfecționarea deprinderii de a conduce Kartingul, întreținerea și repararea acestuia, cunoașterea și diferențierea părților componente, familiarizarea cu traseul, precum și alte lucruri interesante. Tot de la dl. Tabără am aflat că se participă și la concursuri. Spre exemplu, în luna mai a acestui an, cercul de Karting a participat la Concursul Interjudețean „Floare de lotus" de la Oradea, dar și la Cupa Krisius organizată la Chișineu-Criș unde au obținut rezultate bune.

În limita banilor, s-a început o serie de lucrări pentru „cosmetizarea" bazei sportive: s-a îngrădit locul, s-a făcut curățenie și s-a amenajat o sală unde se țin orele de teorie. Deoarece aparțin de Ministerul Învățământului, banii sunt insuficienți, iar dl. Tabără face apel celor care pot sponsoriza sau vinde la un preț mai mic motoare de Hoinar și Mobra, de care au nevoie.

Așadar, copiii cu vârsta între 6-17 ani (băieți și fete), contra sumei de 100.000 lei pe an se pot înscrie la cercul de Karting. Profesorii Petru Tabără și Adrian Micșa vă așteaptă.

ADELA CIOLOCOI

C.N. de box

DĂRĂU CÂȘTIGĂ, BADYNKA PIERDE

În aceste zile, Ploieștiul este capitala boxului românesc, deoarece, acolo se desfășoară Campionatul Național de seniori. La startul competiției s-au aliniat și doi pugiliști arădeni, de la Motorul „Silva Lazăr", pregătiți de Florian Barna și Dionisie Szekely.

Din păcate, doar unul continuă lupta pentru o medalie. Este vorba de Ionel Dărău, care are dublă legitimare cu Steaua. Acesta l-a învins prin abandon în repriza a III-a pe Gabriel Furdui (Boldești), în cadrul primului tur al categoriei semi-mijlocie. Celălalt boxer arădean, Florin Bodynka (categoria mijlocie) a fost făcut K.O. în prima repriză a confruntării cu Ștefan Balint (Box Club Bogdan Stoicescu).

D.S.

TV supliment

ADEVĂRUL

Programele săptămânii 26 octombrie - 1 noiembrie 2001

Michael Jackson, mai înspăimântător decât Dracula

Michael Jackson este celebritatea cea mai înspăimîntătoare în acest an de Halloween, potrivit unui sondaj realizat printre vizitatorii parcului de distracții Great America din Santa Clara, citat de AFP. Michael Jackson, 43 de ani, a fost desemnat drept "personajul cel mai înspăimîntător" de 37 la sută dintre cei chestionați. Dracula a fost citat de 24 la sută dintre cei care au răspuns la sondaj, fiind urmat de fondatorul companiei Microsoft, Bill Gates, cu 15,3 la sută. Cei mai înspăimîntați de Michael Jackson sînt adolescenții între 12 și 17 ani (53 la sută dintre ei eu declarat că el este cel mai îngrozitor personaj). În schimb, cîntărețul pare mai bine primit de copiii între șase și 11 ani (numai șase la sută dintre ei au afirmat că se tem cel mai tare de el). Halloween, sărbătoarea vrăjitoarelor, are loc la 31 octombrie.

Spălătorie pentru câini și pisici

Un magazin de casete video din Lyon le oferă clienților săi posibilitatea spălării automate a pisicilor și cîinilor lor, folosind un procedeu preluat din Spania. Programul durează o jumătate de oră și este supravegheat de un computer care controlează temperatura apei, cantitatea de aer pentru supraviețuire și programul de uscare. Apa ajunge pe animal cu 37 de grade, pentru o șamponare cu un produs pe bază de jojoba. Urmează clătirea care durează cîteva secunde și apoi uscarea la temperatură constantă timp de 20 de minute. Animalul nu este șters pentru a i se proteja grăsimea protectoare de pe blănită, dar programul se poate întrerupe la orice moment în caz că apare o problemă. Costul acestui serviciu este de 15 euro pentru cîini și pisici de talie "standard" și 25 de euro pentru cîinii mari. Un anunț plasat în magazin precizează că la acest serviciu au acces numai animelele între opt luni și 14 ani, fără probleme cardiace.

Canon

Imaging across networks

Canon Powershot
-Cameră digitală foto
-Obiectiv cu zoom optic
-Memorie maximă cu CF tip II

Canon MultiPASS
- Imprimare cu jet de cerneală sau laser
-Fax/PC-fax
-Imprimantă
-Scanner
-Copiator
-Telefon

Canon Camcorder
-Cameră digitală video
-Obiectiv cu zoom optic
-Memorie maximă cu CF tip II

Soluții complete IT

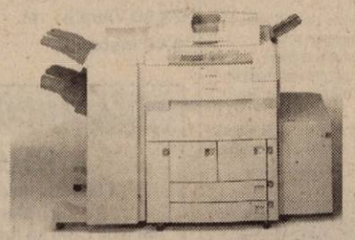

Canon GP/CLC
- Copiator digital

opțional:
-configurare în rețea
-Fax
-Imprimantă
-Scanner

Calculatoare în orice configurație la prețurile cele mai mici!

ELECTRONIC SHOP
Arad: P-ța UTA, bl. U1-2, tel/fax: 057 / 271123; 271642; 289642
Timișoara: Str. Lucian Blaga nr. 3 tel/fax: 056 / 196684; 196845

Agenția Domeniilor Statului

ANUNT PUBLICITAR
PRIVIND VANZAREA DE ACTIUNI SI CONCESIONAREA TERENURILOR CU DESTINATIE AGRICOLA
prin
NEGOCIERE DIRECTA CU PRESELECTIE.

in conformitate cu Legea nr. 268/2001 si cu prevederile Normelor metodologice aprobate prin H.G. nr. 626/2001, Agentia Domeniilor Statului, cu sediul in Bucuresti, Bd. Carol I nr. 17, Sector 2, scoate la vanzare prin negociere directa cu preselectie, un numar de **141.108 actiuni**, reprezentand **70 %** din capitalul social al societatii comerciale **SCANTEIA S.A.** si concesioneaza suprafata de **1498 ha teren cu** destinatie agricola aflat in administrarea societatii.

S.C. SCANTEIA S.A., Judetul ARAD cu sediul in localitatea SIMAND nr.

Obiectul principal de activitate: producerea si comercializarea produselor agrozootehnice. Nr. de inregistrare la O.R.C.: J 02/400/1991; Codul fiscal: R 1748345; Capitalul social **5.039.597,947 lei** (conform ultimei cereri de inscriere mentiuni inregistrate la ORC.

Structura actionariatului conform ultimei cereri de inscriere de mentiuni este: A.D.S. nr. actiuni 141.108 procent 70%; SIF BANAT CRISANA, nr. actiuni 60.475, procent 30%.

Valoarea nominala a actiunii este de **25.000 lei**; Pretul de oferta este **71.720 lei/actiune**, iar valoarea pachetului de actiuni scos la vanzare este de **10.120.265.760 lei**.

Volumul datoriilor totale transmis de S.C. SCANTEIA S.A.la data de 31.08.2001 este de **31.066.006 mii lei**.

Dosarul de Prezentare si **Caietul de Sarcini** pentru vanzarea de actiuni ale societatii comerciale precum si **Caietul de Sarcini** al concesiunii, a caror cumparare este obligatorie, pot fi procurate zilnic de la **Biroul Publicitate si Relatii Mass Media din cadrul Agentiei Domeniilor Statului**, Bd. Carol I nr. 17, Sector 2, Bucuresti, parter, camera nr. 2, intre orele 10-16.

Persoanele fizice si juridice romane pot achita **Dosarul de Prezentare si Caietele de Sarcini** in valoare totala de **25.000.000 lei**, cu ordine de plata la **Banca Comerciala Romana Sucursala Unirea** in cont nr. **2511.1-16500.1/ROL**; **Garantia de Participare la negocierea directa cu preselectie pentru vanzarea de actiuni** in valoare de **705.543.713 lei si Garantia de participare pentru concesionare terenuri cu destinatie agricola** in valoare de **374.500.000 lei, se pot achita cu ordine de plata la Trezoreria Sector 2 Bucuresti** in cont nr. **50051270833**4.

Persoanele fizice si juridice straine pot achita contravaloarea **Dosarului de Prezentare, Caietelor de Sarcini si Garantiilor de participare in contul nr. 2511.1-16500.3/USD al ADS** deschis la **Banca Comerciala Romana Sucursala Unirea** Pentru plata Dosarului de Prezentare si a Caietelor de Sarcini se va lua in considerare cursul valutar comunicat de BNR la data achitarii acestora, iar pentru constituirea garantiilor de participare se va lua in considerare cursul valutar comunicat de BNR la data emiterii acestora.

Garantiile de Participare se pot depune si sub forma de **scrisoare de garantie bancara in favoarea ADS**, emisa de o banca romana pentru persoane fizice/juridice romane, sau de o banca straina cu care o banca romana are relatii de corespondent, pentru persoane fizice/juridice straine (EximBank) si de **bilet la ordin** avalizat de o banca comerciala.

Documentele pe baza carora se elibereaza Dosarul de Prezentare si Caietele de Sarcini sunt: dovada de achitare a pretului Dosarului de Prezentare si a Caietelor de Sarcini; buletin de identitate sau pasaport (in cazul persoanelor fizice romane/straine); delegatie din partea societatii comerciale ofertante; semnarea angajamentului de confidentialitate.

Pentru participarea la negocierea directa cu preselectie, potentialii cumparatori vor depune in plicuri sigilate si semnate la sediul A.D.S., Cabinet Director General et. 1, cam. 12, Documentele de Preselectie, Documentele de participare la negociere, Oferta tehnica si Oferta financiara prezitate in Caietul de Sarcini privind vanzarea actiunilor.

Termenul limita pana la care pot fi procurate Dosarul de prezentare si Caietele de Sarcini este data de 08.14.2001 ora 16.00.

Termenul limita de depunere a documentelor de participare la preselectie, documentele de participare la negociere, oferta tehnica si oferta financiara este data de 22.11.2001 ora16.00.

Preselectia candidatilor va avea loc in data de 28.11.2001 la ora12.00.

Adresa internet: ***http://www.domeniilestatului.ro***

Vineri, 26 octombrie 2001

TVR 1

7,00 Jurnalul de dimineață
7,30 Practic matinal. Magazin
8,20 Șapte zile - s., rel.
9,05 Mizerabilii - dramă, Franța/Italia, Spania, SUA, 2000 (III)
10,45 Reflecții rutiere - rel.
11,00 TVR Craiova
13,00 Recurs la morală - rel.
14,00 Jurnalul de prânz
14,30 Drepturile omului
15,30 Tribuna partidelor parlamentare
16,00 Convietuiri
(●) 17,00 Baywatch Hawaii - s.
17,45 Pasiuni - s.
18,30 Șapte zile - s.
19,15 Avanpremieră. Știri
19,35 România politică
20,00 Jurnal. Meteo. Sport
20,30 Ploaia de stele
22,00 Știrile de sâmbăta asta
22,30 Amy - s.
23,30 Jurnalul de noapte
(●) 0,00 Babilon în Brooklyn - f. SUA 1995, cu Harvey Keitel, Madonna, Mira Sorvino
1,30 Jurnal. Meteo. Sport - rel.
2,05 Profesioniștii - rel.

TVR 2

7,00 Femeia misterioasă - s., rel.
8,00 Veni, video, vici!
8,15 Desene animate - rel.
9,30 Tribul - s.
10,00 Paradisul de lângă noi - rel.
10,30 E dreptul tău! - rel.
11,00 Știri
11,05 Din coasta Evei - rel.
12,00 Mit și istorie - rel.
12,30 Tată, am încurcat-o! - s.
13,00 Femeia misterioasă - s.
13,45 Desene animate
15,00 Știri
15,10 Remix - rel.
16,15 Fețe - rel.
16,30 Da. nu@tvr.ro
17,30 Tribul - s. rel.
18,00 Țara de piatră
18,30 Știri
18,40 Saga ultimului spânzurat - doc.
19,40 Drumul spre Avonlea - s.
20,30 Tată, am încurcat-o! - s. rel.
20,55 Săptămâna bunicilor
21,00 D'ale lu' Mitică
22,00 Știri
(●) 22,30 Grădina iadului - f. SUA, 1998
0,15 Pop Club
1,15 Saga ultimului spânzurat - rel.
2,20 Drumul spre Avonlea - s., rel.

PRO TV

7,00 Bună dimineața!
8,00 Știrile Pro TV - Ziarul dimineții tale
9,00 Tânăr și neliniștit - rel.
10,00 ro.r
10,05 Melrose Place - s.
11,00 Provest - rel.
(●) 12,00 Ani de liceu - s.
(●) 14,00 Omul fără chip - f. rel.
16,00 Tânăr și neliniștit - s.
17,00 Știrile Pro TV
17,45 Seara regăsirii
18,00 Tânăr și neliniștit - s.
19,00 Știrile Pro TV
20,00 Lanțul slăbiciunilor - show cu Andrei Gheorghe
21,00 Răul ucigaș - f. SUA, 1994, cu Meryl Streep
23,15 Seara regăsirii
23,30 Marcă înregistrată
23,55 .ro
(●) 0,00 Cum să furi un milion - comedie SUA, 1966, cu Audrey Hepburn, Peter O'Toole
(●) 2,30 Destine paralele - f. SUA, 1998
4,15 Misiune sfântă - f. Canada/SUA, 1998

ANTENA 1-TV ARAD

7,00 Observator
8,00 Cafeaua cu sare - talk-show
9,00 Știri TVA - rel.
9,30 Pactul de stabilitate - rel.
9,50 Publicitate
10,00 Indiana Jones - s.
11,00 Angeles - s.
12,00 Sub soarele Africii - s.
13,00 Știrile amiezii
14,00 Dispărut în misiune - rel.
16,00 Muzică populară
16,35 Publicitate
16,45 Știri TVA
17,20 Milagros - s.
19,00 Observator
19,50 Sport
20,00 Gong Show
21,30 Calea misterelor - s.
22,27 Publicitate
22,30 Observator
22,45 Ediția de noapte
23,05 Noaptea trăziu cu Mircea Badea
(▲) 0,00 Un rol de coșmar - thriller SUA, 1994
1,30 Observator - rel.
2,15 Alma rebelde - s.
3,00 Casa de pe plajă - s.
4,00 Noaptea târziu cu Mircea Badea - rel.
5,00 Milagros - s. rel.

PRIMA TV

7,00 Salvați de clopoțel - rel.
8,00 Prima Mix!
12,55 Clip Art
13,00 Cu Tibanu' la pescuit și vânătoare
14,00 Real TV - rel.
15,00 În căutarea dreptății - s.
16,00 Salvați de clopoțel - s.
17,00 Impact
17,30 Real TV
18,00 Focus
19,00 Camera de râs
19,30 Strada Milion
20,00 Vrei să fii miliardar?
(●) 21,00 Albii nu pot să sară - comed. SUA, 1992, cu Woody Harrelson, Wesley Snipes
23,00 Focus
23,30 În căutarea dreptății - s.
0,30 Camera de râs
1,00 Strada Milion - rel.
1,30 Focus - rel.
2,00 Un polițist și jumătate - f. SUA,1989

DISCOVERY

10,00 Aventurile lui O'Shea
10,25 Inventatorii: Silver
10,55 Eroi
11,20 Luni de război
11,50 Kingsbury Square
12,15 Grădinărit cu Anthony Henn
12,45 Asia sălbatică
13,40 Marele război: 1914-1918
14,30 Planeta dezlănțuită
15,25 Istoria apei
16,15 Călătorii la capătul lumii
17,10 Grădinărit cu Anthony Henn
17,35 Meșterul tâmplar
18,05 Aventuri la pescuit cu Rex Hunt
18,30 Conexiunea orientală
19,00 Abel: În căutarea originilor omului
20,00 Zborul rinocerului
21,00 Aventurile lui O'Shea: Înapoi în junglă
21,30 Construcții ingenioase: Apariția oțelului
22,00 Deadline Discovery
23,00 Vânătorul de crocodili
0,00 Planeta singuratică: Sudul SUA
1,00 Vremea la extreme
3,00 Secolul oamenilor

ANIMAL PLANET

8,00 Salvați animalele
8,30 SOS animalele
9,00 Spitalul veterinar
9,30 La zoo
10,30 Parcul maimuțelor
11,00 Rase de câini
12,00 Urgențe veterinare
12,30 Medicul veterinar
13,00 Acvanautii
13,30 Contact extrem
14,00 Fotograful animalelor sălbatice
15,00 Rase de câini
16,00 Salvați animalele!
16,30 S.O.S. animalele!
17,00 Spitalul veterinar
17,30 La zoo
18,00 Parcul maimuțelor
19,00 Acvanautii
19,30 Contact extrem
20,00 Urgențe veterinare
20,30 Medicul veterinar
21,00 Universul naturii: Matriarhat
22,00 Înainte de a fi prea târziu: Marsupialele mici
23,00 Dosarele crimei
23,30 În apărarea animalelor
0,00 Poliția animalelor: Morsele
0,30 Unitatea de Protecție a Speciilor pe Cale de Dispariție
1,00 Urgențe veterinare

ATOMIC TV

7,00 Selector
10,25 Reactor - rel.
10,30 Selector
11,00 Atomix - rel.
14,00 Interactiv
15,30 Proaspete și fierbinți
15,55 Reactor - știrile zilei
16,00 Vot
17,00 Selector
19,00 Atomix
21,55 Reactor - știrile zilei
22,00 Selector
23,00 Vibrații - rel.
0,00 Insomnia

BUDAPESTA 1

6,42 Matinal; 6,45 Lumea satului; 7,00 Matinal; **9,30 Top modell** - s.; 10,05 Magazin matinal; **12,05 O familie** - s. Germania; 13,00 Știri; 14,00 Magazin minorități; 14,30 Împreună; 15,05 Jurnale regionale; 16,05 Emisiunea pensionarilor; 16,35 Alaska; 17,30 Magazin de informatică; 18,05 Millenaris Teatrum - reportaj; 18,30 Inundații - doc.; 19,00 Știri; 19,15 Poveste; 19,30 Fereastra - mag. informativ; 20,30 Jurnal; **21,05 Oh, iubire - comed. SUA, 1967**, cu Jack Lemmon, Peter Falk; 22,40 Fețe europene: Austria; 23,10 Știri; 23,20 Aktual; 23,40 Tema zilei; 23,55 Duett - emis. lui Balo Julia, **0,25 Regele din St. Pauli** - s.; 2,05 Cronică carpatică

RTL KLUB

7,30 Matinal; 10,05 Clubul rețetelor; **10,25 Iubire interzisă** - rel.; **10,50 Sénora** - rel.; 11,40 Top Shop; 12,35 Matinal; 13,50 Joker; 14,00 Știri; 14,10 Cavalcadă - magazin; **14,20 Serial**; **14,50 Cruisade** - s.; **15,35 Milagros - s.; 16,25 Celebri și bogați - s.; 17,25 Maria Mercedes - s.;** 18,15 Monika - show; 19,05 Întâlniri; 19,30 Știri; 19,55 Fii și tu milionar!; 20,25 Fokus; **20,55 Între prieteni - s .; 21,25 Misiune supersecretă - f. acț. SUA, 2000**, cu Gary Daniels; **23,05 Boby M - dramă, SUA**, 1988 2/2, cu Jo Beth Williams; 0,55 Știri

VĂ RECOMANDĂM

TVR 1
(●) 0,00 Babilon în Brooklyn - f. SUA 1995, cu Harvey Keitel, Madonna, Mira Sorvino

VĂ RECOMANDĂM

PRO TV
21,00 Răul ucigaș - f. SUA, 1994, cu Meryl Streep
(●) 0,00 Cum să furi un milion - comedie SUA, 1966, cu Audrey Hepburn, Peter O'Toole
ANTENA 1
(▲) 0,00 Un rol de coșmar - thriller SUA, 1994

RADIO EUROPA FM (89,3 MHz)

6,00-10,00 Deșteptarea - cu Gabi Dobroiu (7,00 Jurnalul de dimineață); 10,00 Europa Express cu George Zafiu; 13,00 Jurnalul de prânz; 13,30 România în direct cu R. Turcescu; 14,00 Drum cu prioritate cu Radu Constantinescu; 18,00 Jurnalul de seară; 18,30 Interviurile Europa FM; 19,00 Clubul de seară cu Denis Ciulinaru; 22,00 Jurnalul de noapte; 22,30 Infomania cu Dan Goanță; 23,00 Europa lângă tine

OTV

7,00 Adio, perne!
10,35 Dan Diaconescu direct - rel.
11,35 Ministerul Culturii
12,05 Transmisiuni indirecte
12,15 Break News
12,35 Opinia străzii
13,00 Info TV
13,05 Transmisiuni indirecte
13,15 Break News
14,00 Info TV
14,35 Transmisiuni indirecte
15,45 Break News
16,00 Info TV
18,05 Ministerul Culturii
18,35 Florin Condurățeanu talk-show
19,35 Teleziarul lui Cristoiu
21,05 Dan Diaconescu direct
22,05 Piersicile lui Florin
0,00 Info TV

TELE 7 ABC

8,00 Muzică
9,59 Telecaricatura zilei - rel.
10,00 La ordinea zilei - rel.
11,15 Muzică
12,00 Reporter Tele 7 - rel.
12,30 Buletin de știri
12,40 Reporter Tele 7 - rel.
13,30 Muzică
15,30 Documentar
16,00 Muzică
18,00 Documentar
18,30 As show
19,29 Telecaricatura zilei
19,30 La ordinea zilei
21,00 Telejurnal
21,45 Loto. Joker. Pariul Trio
21,50 Documentar
22,30 Telemedicina
23,30 Loto. Joker. Pariul Trio
23,45 Muzică
7,00 Telejurnal - rel.

TV ACASĂ

7,00 Știrile de Acasă - rel.
7,30 La casa de vis - rel.
8,00 Amor latino - s. rel.
9,00 Prima dragoste - s. rel.
* Căsuța poveștilor
10,05 Acasă la bunica - rel.
10,15 Betty cea urâtă - s. rel.
(●) 11,15 De 3 x femeie - rel.
12,15 Dădaca - s. rel.
12,40 Terra nostra - s. rel.
13,40 Iubire fără limite - s.
15,30 Războiul pasiunilor - s.
16,30 Dragoste nebună - s.
17,20 Acasă la bunica
17,30 Amor latino - s.
18,20 Căsuța poveștilor
18,30 Știrile de Acasă
* Vremea de Acasă
19,00 Prima dragoste - s.
* Știrea zilei. Vremea de acasă
20,00 Betty cea urâtă - s.
* Știrea zilei. Vremea de acasă
(●) 21,00 De 3 x femeie
22,00 Terra nostra - s.
23,00 Dădaca - s.
23,30 Știrile de Acasă - rel.
0,00 90-60-90 Fotomodele - s.
0,50 Sânge din sângele meu - s.
(●) 1,25 De 3 x femeie - rel.
2,25 Muzica de Acasă
3,45 Acasă la români - rel.
5,45 Doctorul casei - rel.

HBO

8,00 Beowulf - aventuri, SUA, 1999
9,40 Sexualitate virtuală - comedie, SUA, 1999
11,10 Contra cronometru - thriller, SUA, 1999
13,20 Tron - SF, SUA, 1982
14,55 Lansky - biografic, SUA, 1999
16,50 Chinurile facerii - comedie, SUA, 2000
18,20 Cu mâinile curate - polițist România, 1972
20,00 Omul din Virginia - western, SUA, 2000
21,35 Armă mortală 2 - s.
23,30 Mânie și onoare 2 - acțiune, SUA, 1993
1,10 Vampiri americani. Documentar

TV RCS

8,55 Deschiderea programului
9,00 Maeștrii cascadoriei - rel.
9,45 Dulce ispită - s. rel.
10,30 Desene animate
11,00 Știrile RCS - rel.
12,00 Strada viselor - film, rel.
13,30 Știrile RCS - rel.
14,00 Casa de nebuni - s.
14,30 Marea junglă - s.
15,00 Farmacia de serviciu - s.
15,30 Deșertul vorbește - s.
16,00 Emisiune în limba maghiară
17,00 Muzică populară
17,30 Provocările tehnologiei - s.
18,00 Camera ascunsă
18,15 Știrile RCS
19,00 Dulce ispită - s.
20,00 Delta fierbinte - film
21,30 Radical Power - s.
22,00 Știrile RCS
22,30 Femeia uitată - film
(■) 0,00 Erotica
1,00 Închiderea programului

DUNA TV

6,30 Insula morților - doc.; 7,15 Învierea lui Christos; 8,00 Știri; 8,05 Zmeu de hârtie; 9,50 Desene animate; 10,00 Legenda călărețului fantomă - p. 4; 10,25 Secretele mării; 10,30 Galerie istorică; **10,45 Salvează-ți sufletul** - f. SUA; 12,20 Mag. politic; 12,50 Știri; 13,05 În mâinile Domnului; 13,35 Iconostas; 13,55 Selecție de literatură de Ziua morților; **14,25 O inimă se oprește** - dramă Ungaria; 15,45 De la naștere la dispariție; **16,15 Agnes Cecilia** - s. 5/2; **16,55 Femeia de paie** - dramă Anglia, cu Gina Lollobrigida; 19,00 Clipele unui secol; 19,30 Poveste; 20,00 Știri, sport; 20,30 Imagine generală; **21,00 Imagine în oglindă** - dramă Ungaria; 22,20 Schubert - concert; 22,35 Amintirea e paradis - portret; 23,00 De ce?; 23,30 Scenarii despre sfârșitul lumii - doc. 6/3; 0,20 Portret

TV 2

7,30 Matinal; 10,00 Desene animate; **10,35 Aventurile lui Hercules jr.** - s.; **12,10 Bicicleta minune** - comed. F.; **13,50 Câinele vagabond** - f. SUA; **15,30 Fiica maharadjahului** - av. IT-Germ.; **17,30 Iubita piratului francez** - av. SUA, cu Anthony Delon; 19,30 Fapte; 20,00 Intervin-o! - conc. TV; 20,10 Nici vedetele nu au vilă - conc. TV; **21,00 Philadelphia** - dramă, SUA, cu Tom Hanks, Denzel Washington.; **23,25 Ruinele zilei** - dramă Anglia cu Anthony Hopkins; 1,45 Cele mai periculoase scamatorii din lume

PRO 7

7,20 Reportaj; 8,05 Bugs Bunny - s.d.a.; **8,45 Baza Marte** - f. SF Canada, 1999; **11,20 Iubită, ții puțin securea?** - comed. SUA, 1993; **13,00 Întoarcerea lui Batman** - av. fantasy, SUA, 1992, cu Michael Keaton; 15,25 Karate Kid 4 - acț., SUA, 1994, cu Noriyuki Morito; **17,20 Sabrina** - comed., SUA, 1998; **19,10 Doi misionari** - comed. av. IT/S/F, 1974; 20,55 Știri; **21,15 Fantoma** - av. fantasy, SUA, 1996, cu Billy Zane, Treat Williams; **23,20 Pumn de fier** - thriller acț., SUA, 1989, cu Jean Claude van Damme; **0,50 Heart break Ridge** - acț. SUA, 1986, cu Clint Eastwood

TV 5

14,05 Magazin; 15,00 Jurnal; 15,15 Întrebări pentru un campion; 17,00 Jurnal; 17,30 Teleturism; 18,05 Piramide; 18,30 Întrebări pentru un campion; 19,00 Jurnal; **19,15 Bătălia** - s.; 21,00 Jurnal; 21,30 Jurnal France 2; 22,05 Documentar; 23,00 Jurnal

EUROSPORT

9,30 Tenis - WTA München, optimi; 11,00 Motorsport; 11,30 Motorsport; 12,00 Gimnastică artistică - München; 15,00 Fotbal - calif. CM '02; 17,00 Scrimă - CM Nimes/F; 18,30 Tenis - WTA München; 20,00 Tenis - München; 21,30 Scrimă - CM Nimes/F ziua 6; 22,00 J.O. portrete; 22,30 Box; 23,30 Auto - Raliul Australiei; 0,00 Știri; 0,15 Fotbal - cupa UEFA.

VĂ RECOMANDĂM

PRO TV
20,00 Opt căpățâni într-un sac - comedie neagră/thriller

Tom Spinelli este un asasin feroce aflat în slujba Mafiei. Înzestrat cu un umor negru ca tăciunele, el este pe cale să îndeplinească o altă misiune de rutină. Trebuie să le livreze șefilor săi o ofrandă specială: opt capete ai celor mai de temut concurenți ai săi. Cele opt trofee vor demonstra capilor mafiei că rivalii lor au ieșit definitiv din scenă.

Înarmat cu o geantă încăpătoare, Spinelli se îmbarcă în avion cu direcția San Diego. Cu aceeași cursă călătorește și Charlie Pritchett, student la medicină, împreună cu logodnica sa, frumușica Laurie Bennet. Cum Charlie are o geantă care seamănă exact cu cea a mafiotului, nu e greu de anticipat ce se întâmplă. De-abia când ajunge în San Diego, Spinelli observă cu stupoare că în geantă nu mai este nici o căpățână, în timp ce studentul realizează că bagajul său nu conține nici pe departe vestimentația estivală pe care și-o luase de acasă. Tom descoperă adresa lui Charlie pe geanta acestuia și o ia turbat pe urmele lui. Nemaiavând destul timp la dispoziție pentru a se prezenta la șefi cu originalele, pe drum se gândește că n-ar fi rău dacă ar găsi niște capete de rezervă.

VĂ RECOMANDĂM

TVR 2
(●) 22,30 Frigurile dragostei - comedie romantică, SUA, 1998

TVR 1

7,00 Jurnalul de dimineață
7,30 Practic matinal. Magazin
8,15 Șapte zile - s. rel.
9,00 Gimnastică artistică: Campionatele Mondiale de la Gent, Belgia. Rezumat
11,00 TVR Iași
13,00 Muzica e viața mea! - rel.
14,00 Jurnalul de prânz
14,30 Memorialul durerii
15,15 Eveniment. Magazin de actualitate culturală
16,00 Convieţuiri
16,30 Panorama
17,00 Vino să vezi!
17,45 Gimnastică artistică: Campionatele Mondiale de la Gent, Belgia. Concursul individual compus masculin. În timpul transmisiunii: 19,15 Avanpremieră Știri. Sport
20,00 Jurnal. Meteo. Sport
20,30 Mizerabilii - dramă, coprod., 2000. Ultima parte
22,15 Reflecții rutiere
22,20 Concursul Internațional de canto „Hariclea Darclée" Brăila, 2001 (I)
23,20 Jurnalul de noapte
23,50 Concursul Internațional de Canto „Hariclea Darclée" Brăila, 2001 (II)
0,20 Infomania
1,20 Vino să vezi! - rel.
2,05 Jurnal. Meteo. Sport - rel.
2,35 Drepturile omului - rel.
(●) 3,35 Suspecții - suspans, Italia, 2000
5,15 Reflecții rutiere - rel.

TVR 2

7,00 Femeia misterioasă - s. rel.
8,00 Veni, video, vici!
8,15 Desene animate
9,30 Tribul - s.
10,00 Prietenii lui Piticot - rel.
10,55 Știri
11,00 Tradiții - rel.
11,30 Medalion de interpret - rel.
12,00 Călătorind prin țară - rel.
12,30 Tată, am încurcat-o! - s.
13,00 Femeia misterioasă - s.
13,45 Desene animate
15,00 Știri
15,10 Toți, împreună
16,00 Tribuna partidelor parlamentare
16,30 Din coasta Evei
17,30 Tribul - s. rel.
18,00 Afaceri la cheie
18,30 Știri
18,35 Magia ecranului: sex și cenzură
19,30 Aleea cu ghimpi - rel.
19,45 Drumul spre Avonlea - s.
20,40 Tată, am încurcat-o! - s. rel.
21,05 Supranaturalul
22,00 Telejurnal
(●) 22,30 Frigurile dragostei - comedie romantică, SUA, 1998
0,05 Sport Plus - rel.
1,05 Magia ecranului - rel.
2,05 Drumul spre Avonlea - s. rel.
3,00 Telejurnal - rel.
3,30 Supranaturalul - rel.

PRO TV

7,00 Bună dimineața!
* Omul care aduce cartea
8,00 Știrile Pro TV - Ziarul dimeniții tale
9,00 Tânăr și neliniștit - s. rel.
10,00 .Ro - rel.
10,05 Melrose Place - s.
10,45 ProVest - rel.
11,30 Ani de liceu - s.
(●) 12,00 Iubind-o pe Molly - dragoste/dramă, SUA, 1974
(●) 14,00 Predator - f. rel.
16,00 Tânăr și neliniștit - s.
17,00 Știrile PRO TV
* Vremea
* Pro TV te ascultă ce vezi
17,45 Teo
19,00 Știrile PRO TV
* Sport
* Vremea
(●) 20,00 Opt căpătâni într-un sac - comedie neagră/thriller, SUA, 1997
22,00 Știrile PRO TV
* Vreme
22,45 .Ro
23,00 Provest cu Bogdan Chirieac
* X și Zero
0,00 Lege și ordine - s.
* Știrile Pro TV
* Omul care aduce cartea - rel.
* Pro TV te ascultă ce vezi
1,00 Magazin Liga Campionilor
(●) 1,30 Vară întunecată - dramă/dragoste, Marea Britanie, 1994
(●) 3,00 Iubind-o pe Molly - f. rel.
4,30 Melrose Place - s. rel.
5,15 Ani de liceu - s. rel.
5,45 Teo - rel.

ANTENA 1- TV ARAD

7,00 Observator
7,50 Sport
8,00 Cafeaua cu sare
9,00 Știri TVA - rel
9,30 Emisiune în limba bulgară - rel.
9,50 Video civica
10,00 Îmbrățișări pătimașe - s.
11,00 Îngerii păzitori - s.
12,00 Granițele iubirii - s.
* Știrile amiezii
14,00 Din Dragoste - rel.
16,00 Pactul de stabilitate
16,20 Publicitate, Promo
16,30 Video civica
16,45 Știri TVA
17,20 Milagros - s.
19,00 Observator
19,50 Sport
(●) 20,00 Fulgerul albastru - acțiune, SUA, 1985
21,57 Publicitate Promo
22,00 Observator
22,15 Ediția de noapte TVA
22,30 Marius Tucă Show
23,30 Noaptea târziu cu Mircea Badea
1,00 Observator - rel.
2,00 Suflet rebel - s.
2,50 Casa de pe plajă - s.
3,30 Marius Tucă Show - rel.
4,30 Noaptea târziu... - rel.
5,30 Milagros - rel.

PRIMA

7,00 Salvați de clopoțel - s. rel.
8,00 Prima Mix!
12,45 Video civica
13,00 Chemarea străbunilor - s. rel.
14,00 Cronica cârcotașilor - rel.
15,00 În căutarea dreptății - s.
16,00 Salvați de clopoțel - s.
17,00 Impact
17,30 Real TV
18,00 Focus
19,00 Camera de râs
19,30 Strada Milion
20,00 AloMania - Romică Țociu și Cornel Palade - umor
22,00 Real TV - rel.
23,00 Focus Plus
23,30 În căutarea dreptății - s. rel.
0,25 Clip Art - rel.
0,30 Camera de râs - rel.
1,00 Strada Milion - rel.
1,30 Focus Plus - rel.

DISCOVERY

10,00 Călătorii cu Anna Walker
10,25 Construcții ingenioase
10,55 TSR 2
11,50 Meșterul tâmplar
12,15 Aventuri culinare cu Greg și Max
12,45 Portrete din natură
13,40 Comorile pierdute ale antichității
14,30 Zgârie-nori pe mare
15,25 Ascunzători
16,15 Egipt
17,10 Aventuri culinare cu Greg și Max
17,35 O țară pentru doi: Spania
18,05 Aventuri la pescuit cu Rex Hunt
18,30 Momente cruciale ale istoriei
19,00 Marele război
20,00 Asia sălbatică
21,00 Călătorii cu Anna Walker
21,30 Construcții ingenioase
22,00 Medici detectivi
23,00 Dosarele FBI
0,00 Criminaliștii
1,00 Eroi
1,30 Luni de război
2,00 Echipa timpului
3,00 Arme de război

ANIMAL PLANET

8,00 Salvați animalele!
8,30 S.O.S. animalele!
9,00 Spitalul veterinar
9,30 La zoo
10,00 Îngrijitor la zoo
10,30 Parcul maimuțelor
11,00 Școala câinelui ascultător
12,00 Urgențe veterinare
12,30 Medicul veterinar
13,00 Noile călătorii ale lui Jeff Corwin
14,00 Habitatele Africii
15,00 Școala câinelui ascultător
16,00 Salvați animalele!
16,30 S.O.S. animalele!
17,00 Spitalul veterinar
17,30 La zoo
18,00 Îngrijitor la zoo
18,30 Parcul maimuțelor
19,00 Recunoașteți animalul?
20,00 Urgențe veterinare
20,30 Medicul veterinar
21,00 Universul naturii
22,00 Infinitul oceanului
23,00 Povestiri din adâncuri
23,30 Magia oceanului
0,00 Dugongul, o sirenă pe cale de dispariție
1,00 Urgențe veterinare

ATOMIC TV

7,00 Selector
10,25 Reactor
10,30 Atomic Cafe - rel.
11,00 Atomix - rel.
14,00 Interactiv
15,30 Proaspete și fierbinți
15,55 Reactor
16,00 Metropolis - rel.
17,00 Selector
19,00 Atomix
21,55 Reactor - rel.
22,00 Hai-Hui - rel.
22,30 Selector
23,00 Klub Bizzar - rel.
24,00 - 7,00 Insomnia

BUDAPESTA 1

7,00 Matinal - desene animate; **11,05 Marsupilami** - s.d.a.; 11,30 Clipe din istoria Germaniei; 12,30 Firme celebre; 13,05 Trăiesc în noi mai departe; 14,00 Brahms - Concert pentru pian; 14,55 Concurs tv; 15,25 Arborele familiei; 16,00 O sută minute - o mie de ani; 17,45 Sărbătoarea tuturor sfinților; 18,15 Nici nepoții nu vor vedea; 19,15 Poveste de seară; 19,35 Dvs. ați cerut!; 20,30 Știri, meteo, sport; 21,05 Povestirile mileniului; **21,35 Așa-i viața** - dramă, SUA, cu Jack Lemmon; 23,15 Ziua morților; 0,05 Em. de artă; **1,00 Altcândva, altundeva** - dramă, Anglia

RTL KLUB

7,30 Calendar; 8,00 Clubul copiilor; **10,40 Tarzan și invadatorii** - f. av., SUA, cu Johnny Weissmüler; 11,55 Jocker; **12,00 Vinerea nebună** - comed. SUA, cu Jodie Foster; 13,45 Clubul rețetelor; 14,00 Știri; **14,10 Oliver Twist** - f. SUA, Anglia cu Richard Dreyfuss; **15,50 Cursă nebună 2** - comed., SUA; **17,50 Queenie 1** - f. av. SUA; 19,30 Știri; 19,55 Fii și tu milionar!; 20,25 Focus; **20,55 1001 dalmații** - comed. SUA, cu Glenn Close; **22,15 Soarele printre nori** - f. SUA, cu Michael Douglas, Melanie Griffith

VĂ RECOMANDĂM

ANTENA 1
(●) 20,00 Fulgerul albastru - acțiune, SUA, 1985

VĂ RECOMANDĂM

PRO TV
12,00 Iubind-o pe Molly - dragoste/dramă

Gid și Johnny sunt prieteni la cataramă. Se-nțeleg de minune, au aceleași preocupări și aceleași gusturi. Asta ar fi un lucru chiar foarte bun dacă nu le-ar plăcea de aceeași fată, Molly. Aceasta este îndrăgostită la rândul ei de amândoi și-i este foarte greu să aleagă pe vreunul dintre ei.

Cum nici Gid și nici Johnny nu vor să renunțe la fată, șincum nici Molly nu se simte în stare să aleagă între cei doi bărbați pe care-i iubește la fel de mult, relația dintre cei trei va continua ca un „menage a trois" timp de aproape patru ani.

OTV

7,05 Adio, perne! - emis. matinală
10,35 Dan Diaconescu - rel.
11,35 Ministerul Culturii - rel.
13,00 Info TV
13,45 Break News
15,00 Info TV
15,35 Transmisiuni indirecte
15,45 Break News
16,16 Transmisiuni indirecte
17,05 Info Pescar
18,05 Ministerul Culturii
18,30 Info TV
18,35 Florin Condurățeanu talk-show
19,35 Teleziarul lui Cristoiu
20,45 Break News
21,05 Dan Diaconescu în direct
22,00 Info TV
22,05 Film artistic
0,05 OTV Connection
2,05 Transmisiuni indirecte

TELE 7 ABC

7,00 Muzică
10,00 La ordinea zilei - rel.
11,00 Muzică
12,00 Telemedicina - rel.
12,30 Buletin de prânz
12,40 Telemedicina - rel.
13,15 Muzică
15,00 Documentar
16,00 Domino
17,00 Muzică
18,00 Germania azi - doc.
18,30 As Show
19,30 La ordinea zilei
21,00 Telejurnal
21,45 Documentar
22,30 În justiție
23,30 Tentații
0,00 Domino - rel.
1,30 Muzică
7,00 Telejurnal - rel.

TV ACASĂ

7,00 Știrile de Acasă - rel.
7,30 Ia-mă acasă - rel.
8,00 Amor latino - rel.
9,00 Prima dragoste - rel.
10,05 Acasă la bunica - rel.
10,15 Betty cea urâtă - rel.
(●) 11,15 De 3 x femeie - rel.
12,15 Dădaca - rel.
12,40 Terra nostra - rel.
13,40 Iubire fără limite - s.
15,30 Războiul pasiunilor - s.
16,30 Dragoste nebună - s.
17,20 Acasă la bunica
17,30 Amor Latino - s.
18,20 Căsuța poveștilor
18,30 Știrile de Acasă
19,00 Prima dragoste - s.
20,00 Betty cea urâtă - s.
21,00 Marea demascare
22,30 Terra nostra - s.
23,30 Dădaca - s.
0,00 Știrile de Acasă - rel.
0,30 90-60-90 Fotomodele - s.
1,20 Sânge din sângele meu - s.
2,00 Dansează cu mine!
3,00 Muzica de Acasă
3,45 Acasă la români - rel.
4,45 Acasă la ... , cu Ruxandra Săraru - rel.
5,45 Doctorul casei - rel.

HBO

8,00 Noriega - f. SUA, 2000
10,00 Hilary și Jackie - f. SUA,1997
12,05 Dr. Dolittle - comed. SUA, 1998
13,30 Totul despre sex - s.
14,00 Propunerea - f. SUA '98
15,55 Visul unei nopți de vară - comed. Anglia, 1999, cu Kevin Kline
17,55 The Players Club - f. SUA, 1998
19,30 Cinema ● Cinema ● Cinema
20,00 Jocuri, poturi și focuri de armă - comedie neagră Anglia, 1998
21,45 Crime în vis - f. SUA, 1999, cu Annette Bening
23,125 Departe de Beverly Hills - f. SUA, 1999 cu Susan Sarandon
1,05 Povestirile doamnei Chatterley
1,35 Rushmore - comed. SUA, 1998
3,10: 8 mm - f. SUA, 1998, cu Nicolas Cage, Joaquin Phoenix
5,15 Cinema ● Cinema ● Cinema

TV RCS

8,55 Deschiderea programului
9,00 Atlantis Family Playhouse - s.
9,25 Kelly - s.
9,45 Dulce ispită - s.
10,30 Underdog show - d. a.
11,00 Știrile RCS - rel.
12,00 Domeniul de vânătoare - f., rel.
13,30 Știrile RCS - rel.
14,00 Emisiune în limba maghiară - rel.
15,00 Farmacia de serviciu - s.
15,30 Deșertul vorbește - s.
16,00 Răpirea - f.
17,30 Bumerang - s.
18,00 Camera ascunsă
18,15 Știrile RCS
19,00 Dulce ispită - s.
20,00 Cupidon - film
21,30 Radical Power - s.
22,00 Știrile RCS
(▲) 22,30 O deghizare perfectă - film
(n) 0,00 Erotica
5,00 Închiderea programului

DUNA TV

6,30 Matinal; 9,40 Imagine globală; 10,05 Meșteșuguri - Flori artificiale; 10,20 Noua epocă a politicii minorităților; **10,45 Orașul** - f. animație; **11,00 Bicicleta albastră** - s. Fr., 6/5-6; 12,35 Copaci - d. a.; 12,50 Știri; 13,05 Clubul Equator; 13,30 Sosno - portret; 14,10 Peregrinări cu Faludy György; 15,00 Cutremurătoarea lume nouă - doc. istoria culturii; 16,00 Mureșul - doc.; 16,55 Animalele sunt oare inteligente? - doc.; 18,00 Calendar - magazin; 19,00 Știri, sport; **19,10 Lumea de mâine** - s. Anglia 22/3; 19,35 Desene animate; 20,00 Știri; 20,30 Casă cu curte - mag.; **21,00 Al treilea om - thriller Anglia 1949**, cu Orson Welles; 22,45 Știri; **23,00 Lunea furtunoasă - f. Anglia, 1987, cu Tommy Lee Jones**; 0,30 Capete vorbitoare - doc.; 1,00 Știri

TV 2

6,50 Matinal; **10,00 Milady** - s.; **10,45 Diresta** - s. distr. SUA; 11,10 Gastronomie; 11,40 Auto-motor 2001; 12,05 Ofertă directă; 13,10 Noi, maghiarii; **13,15 Riviera** - s.; **13,45 Marimar** - s.; **14,10 Hercules și călărețul mascat - f. av. Italia, 1964** - f. av. Italia; **15,45 Buni prieteni** - s.; **16,15 Călăreții vântului** - s.; **17,10 Lucecita** - s.; **18,00 Inimi rănite - s.; 18,30 Fiorella** - s.; 19,00 Concurs telefonic; 19,30 Fapte; 20,10 Multimilionar - conc. tv; **21,00 Înger sălbatic** - s.; 21,30 Activity - concurs TV; 22,45 Darido - show; 0,15 Bună seara, Ungaria!; **1,00 Star Trek 4** - f. S.-F. SUA, 1986

PRO 7

7,00 Sam - magazin; 7,50 Taff - magazin; **8,50 Cine-i bossul?** - s.; **9,20 Familia Bundy - s.; 9,50 Legături de familie** - s.; **10,20 Dramă SUA, 1996**, cu Moira Kelly; **12,05 Bundy** - s.; 12,35 Bill Cosby show - s.; **13,05 Grace** - s.; **13,35 Roseanne** - s.; 14,00 Sam; 15,00 Talk-show; 18,00 Taff - magazin; **19,00 Friends** - s.; **19,30 Sabrina** - s.; **20,00 Simpsonii** - s.; 20,30 Galileo - mag. de știință; 20,55 Știri de seară; **21,15 Vânătorii de fantome 2 - comed. SUA, 1989; 23,30 Bram Stoker - Shadow Builder - fantasy horror SUA, 1997; 1,25 Joc împotriva morții - f. acț. SUA, 1991**

TV 5

14,05 Faxculture; 15,00 Jurnal; **15,15 Da Costa** - s.; 17,00 Jurnal; 17,30 Colonii; 18,05 Piramide; 18,30 Întrebări pentru un campion; 19,00 Jurnal; **19,15 Da Costa** - s.; 21,00 Jurnal Belgia; 21,30 Jurnal; 22,05 Rețeaua; 23,00 Jurnal; 23,15 Divertisment

EUROSPORT

9,30 Tenis - turneu WTA Linz; 10,30 Motorsport; 11,00 Motorsport; 11,30 Fotbal - calificări CM; 13,00 Tenis - turneu ATP Stockholm, sferturi; 14,30 Sărituri de pe stânci; 15,00 Tenis - turneu WTA Linz, sferturi, în direct; 19,00 Știri; 19,15 Tenis ATP Basel, în direct; 22,00 Fitness - turneu nord-american; 23,00 Aerobic; 0,00 Știri; 0,15 Sport extrem; 0,45 Tenis WTA Linz

RADIO ARAD & RADIO CONTACT (99,1 MHz)

6,00 Lupta cu somnul; 8,00 Matinal cafe; 10,00 Tovarășii mei; 12,00 Pulsul zilei; 13,00 Sony Music Show; 14,00 Radiomagazin Deutsche Welle; 15,00 Muzica așa cum vrei; 17,00 Întâlnirea de vineri; 18,00 Radiomagazin Radio France International; 19,00 Ofensiva de seară; 20,00 Super Top 10 Arad; 21,00 Studio M; 22,00 Vineri noaptea nu mi-e somn

RADIO PRO FM (92,1 MHz)

5,00-5,30 BULETIN DE ȘTIRI la fiecare sfert de oră; **5,30-700 PRO FM PÂNĂ LA UNU** cu Ramon Cotizo; **7,00-10,00 PRO FM PÂNĂ LA UNU** cu Flavius Eșnican; **10,00-13,00 PRO FM PÂNĂ LA UNU** cu Mihai Dobrovolschi; **13,00-14,00 13-14 CU ANDREI** cu Andrei Gheorghe; **14,00-17,00 POFTIM PRO FM** cu Cătălin Lăpușcă; **17,00-19,00 FPRO FM E AICI** cu Cristi Schnebli; **19,00-22,00 281.976** cu Flavius Eșnican; **22,00-24,00 LATINO PARTY** cu Vali Bărbulescu; **0,00-2,00 HOT PARTY MIX** cu DJ Mike

RADIO TIMIȘOARA

6,00 Ceasurile dimineții; 8,00 Muzică populară cu dedicații; 9,00 Cânt'din suflet; 10,00 De zece ori România; 11,00 Antemeridian Club; 12,00 Miez de zi la polul vest; 13,00 Emisiune în lb. germană; 14,00 Emisiune în lb. maghiară; 15,00 Emisiune în lb. sârbă; 16,00 Actualitatea în 60 de minute; 17,00 Carusel cultural; 18,00 Actualitatea radio; 18,10 Amintiri, amintiri; 19,00 Radiojurnal; 19,15 Întâlnire cu muzica; 20,50 Călătorie în lumea poveștilor; 21,00 Curierul de seară. Știri: 6,00; 7,55; 9,00; 11;00; 12,50; 17,00; 21,00; 21,55. Radio Jurnal: 7,00; 16,00; 19,00

RADIO SEBIȘ

6,00-9,00 Cronica cârcotașilor - (p)
9,00-10,00 Precinie, precinie - muzică populară
10,00-12,00 Cafeaua de zece
12,00-15,00 21 Expres
15,00-16,00 Bună ziua, oameni buni - muzică populară
16,00-19,00 Meridian 21
19,00-20,00 Sus, paharul, fiecare - muzică populară
20,00-22,00 E seara ta!
22,00-24,00 Tropical Party - (p)
24,00-6,00 21 Night Hits - (p),
Știri: 6,00; 7,00; 9,00; 11,00; 15,00. Jurnale: 8,00; 13,00; 18,00.

TVR 1

7,00 Ceasul deșteptător
8,00 Desene animate
8,50 Garajul lui Ziggy - magazin pentru copii
10,15 Sfântul Dimitrie cel Nou - slujbă religioasă de la Catedrala Patriarhală din București
12,00 O vedetă... populară
12,45 Debut 50 plus
13,45 Jurnalul de prânz
14,00 Garantat sută la sută
15,00 Ora G
16,00 Teleenciclopedia
17,00 Fotbal: F. C. Național-Farul Constanța
19,00 Muzica e viața mea
20,00 Jurnal. Meteo. Sport
20,25 Agenda europeană
20,30 Surprize, surprize
23,00 Jurnalul de noapte
(●) 23,15 Puterea exploziei - f. Anglia, 1979, cu Sophia Loren, James Coburn
1,00 Garantat 100% - rel.
2,00 Jurnal, meteo, sport
2,30 Fotbal - rel.
4,15 Debut 50 plus - rel.
5,15 Auto Club - rel.
6,00 Teleenciclopedia - rel.

TVR 2

7,00 Femeia misterioasă - rel.
7,50 Veni, video, vici!
8,10 On line
8,40 Arta apărării
9,10 Desene animate - rel.
10,30 Arca lui Noe
11,00 Lumea lui Chit-Chit
11,45 Magicianul - s.
12,10 Sparky, roboțelul - s.
12,40 Avocați și asociați - s.
13,35 Atlas
14,10 Planeta singuratică
15,00 Știri
15,05 Bărbați, la cratiță!
15,50 Fețe
16,10 Băieți buni, băieți răi - s.
17,00 Sabrina, vrăjitoarea adolescentă - s.
17,30 Parohia din Dibley - s.
18,00 Călătorind prin țară
18,30 Bine, dragă! - s.
19,00 Eroul meu - s.
19,30 Micuța Fadette - f. Franța, 1978
21,10 Secretele doamnei Bradley - s.
21,55 Săptămâna bunicilor
22,00 Știri
22,05 Primul val - s.
(▲) 22,50 Despre viață și sex - s.
(●) 23,35 Grădina iadului - f. SUA, 1997
2,10 Sabrina, vrăjitoarea adolescentă - rel.
2,30 Secretele doamnei Bradley - rel.

PRO TV

7,00 Desene animate
9,15 Aventurile lui Papyrus - s.
10,00 Tânărul Hercule - s.
10,20 Cei mai frumoși ani - s.
11,00 Marcă înregistrată
11,30 News Radio - s.
11,50 Gilette - lumea sportului
12,00 Oxigen cu Răzvan Spiridon
12,30 ProMotor
12,55 Știrile Pro TV
13,00 Nebun după tine - s.
13,30 Magazin Liga Campionilor
14,30 Fotbal Divizia A - Argeș-Rapid - live
16,20 Bucătăria lui Radu
(●) 16,50 Rocky II - acțiune, dramă, SUA, 1979
19,00 Știrile Pro TV
20,00 Lanțul slăbiciunilor - show
21,00 Seara regăsirii
23,00 Totul despre sex - s.
23,30 Clanul Soprano - s.
(●) 0,30 Lovitura - thriller/acțiune, SUA, 1972
(●) 2,30 Roma - f. Franța/Italia, 1972, cu Federico Fellini, Marcelo Mastroianni

ANTENA 1-TV ARAD

6,00 Indiana Jones - rel.
7,00 Hart to Hart
8,00 Muzica inimii mele - comedie muzicală SUA,1940
9,30 Fir întins
10,00 Știri TVA - rel.
10,30 Lumea mare a celor mici
10,50 Video civica - ep. 3, rel.
11,00 Un început nou
11,30 Păstorul cel bun
12,00 Divertisment
13,00 MacGyver - s.
14,00 Gong Show - rel.
15,15 Calea Misterelor - rel.
16,00 Schimbare de planuri - f. SUA,1988
18,00 VIP - s.
19,00 Observator
19,45 Sport
20,00 Joc în doi - f. SUA,1997
22,30 Fotbal în direct
0,30 Dezvăluiri intime - s.
1,30 Observator - rel.

PRIMA

7,00 Salvați de clopoțel - rel.
10,00 Special - Maeștrii cascadoriei
11,00 Sport magazin
14,00 Motor
14,30 Exploziv
15,00 În căutarea dreptății - s.
16,00 Salvați de clopoțel - s.
17,00 Impact
17,30 Real TV
18,00 Focus
19,00 Camera de râs
19,30 Vrei să fii miliardar?
20,30 Banc-show
(▲) 22,00 Lumina neagră - f. SUA, 1998
0,00 Camera de râs - rel.
0,30 Pericol de moarte - f. SUA, 1992
2,00 Focus - rel.

DISCOVERY

10,00 Aventurile lui O' Shea
10,25 Construcții ingenioase
10,55 Echipa științei
11,50 Aventuri culinare
12,15 O țară pentru doi
12,45 Zborul rinocerului
13,40 Abel: În căutarea originilor omului
14,30 Teren extrem: Deșertul
15,00 Detonatorii
15,25 Experimente periculoase
16,15 Dosarele fitness
17,10 Eroi
17,35 Luni de război
18,05 Arme de război
19,00 Lumea curselor auto
20,00 Construcții de fiare vechi
21,00 Curse de Formula 1
22,00 Jurnal de cazino
23,00 Ochi albaștri
1,00 Procurorii
2,00 Medici și detectivi
3,00 Titanicul meu

ANIMAL PLANET

8,00 Salvați animalele
9,00 Lassie
10,00 Noile aventuri ale lui Black Beauty
11,00 Parcul maimuțelor
12,00 Animalele lui Aspinal - 2 ep.
13,00 Ian Gordon, prietenul rechinilor - 2 ep.
14,00 Aventurile lui O'Shea
15,00 Tainele Europei
15,30 Întâlniri cu animale
16,00 Supraviețuitorii: Urangutanii
17,00 Totul despre animale: Păianjenii
18,00 Vânătorul de crocodili
19,00 Aventurile vasului Quest
20,00 Aventurile lui O'Shea
20,30 Ian Gordon, prietenul rechinilor
21,00 Povestiri neobișnuite
22,00 Animal X - 2 ep.
23,00 Tehnici de vârf în medicina veterinară
0,00 Apel de urgență
0,30 Ultimul refugiu
1,00 Comorile naturii în Europa

ATOMIC TV

7,00 Selector
10,25 Reactor - rel.
10,30 Selector
11,00 Atomix - rel.
14,00 Interactiv
15,30 Proaspete și fierbinți
15,55 Reactor
16,00 Atomix
21,55 Reactor - rel.
22,00 Selector
23,00 Vibrații - rel.
0,00 Insomnia

BUDAPESTA 1

6,45 Lumea satului; 7,00 Matinal; 8,25 Desene animate; 9,00 Mesajul trecutului; 10,25 Unde? Ce? - mag.; 10,50 Zanzibar - emisiune pentru tineri; **12,10 Cuvântul naturii** - s. Canada, 13/8; 13,05 Bravo TV; 14,00 Cocteil extrem; 14,10 Asta s-a întâmplat: Octombrie; 15,05 Secolul nostru; 15,35 Trupe maghiare în lume - doc. 12/7; 16,05 Elan - economia în mișcare; 16,35 Jani merge acasă - reportaje; 17,05 Fotbal - Liga Borsodi; 19,35 Luxor - concurs tv; 20,30 Știri; 21,05 Satelit cabaret; **22,05 Comed. Anglia, 1997**; **23,55 Cele mai secrete cercuri - dramă SUA-Italia-Rusia, 1991**

RTL KLUB

7,30 Calendar - religie; 8,00 Clubul copiilor - d. a. ; 10,45 Desene animate Disney; **11,30 Austral Express** - s.; **12,30 Katie Joplin** - s. distractiv, SUA; **13,00 Jesse** - s. SUA; 13,25 Automania; 14,00 Știri; 14,10 Parlament - magazin săptămânal; **14,40 Pământ 2 - Robinsonii Spațiului** - s. SF; **15,35 Academia de poliție** - s.; **16,25 Dragă, am micșorat copiii** - s. SUA; **17,15 Din hoț, polițist** - s.; 18,05 Cele mai mari gafe din lume; **18,35 Melrose Place** - s. SUA; 19,30 Știri; 19,50 Focus lux; **20,20 Tipii** - s.; 20,50 Galvölgyi show; 21,30 Showul licitațiilor; 22,45 Héti hetes - talk-show distractiv; 23,50 Știri; **0,10 Oglindă deformantă - thriller SUA, 1994**; 1,45 Focus - rel.

VĂ RECOMANDĂM

TVR 1

(●) 23,15 Puterea exploziei - f. Anglia, 1979, cu Sophia Loren, James Coburn

VĂ RECOMANDĂM

PRO TV

ora 0,30 Lovitura - thriller SUA, cu Steve McQueen, Ali MacGraw, regia Sam Peckinpah

După ce în ultimii patru ani a avut o comportare ireproșabilă, condamnatul Doc McCoy se aștepta să-i fie aprobată eliberarea condiționată, dar acest lucru nu s-a întâmplat. Dornic să scape cât mai repede din închisoare, McCoy o trimite pe soția sa, Carol, la Jack Benyon, un politician corupt, care ar putea să tragă „sforile" necesare eliberării. Cum reușește Carol să-l convingă pe Benyon să accepte oferta, McCoy habar nu are, știind doar că politicianul i-a pus o condiție, aceea de a da o ultimă spargere pentru el. Acestea fiind stabilite, condamnatul este eliberat și, alături de mai vechii săi complici, dă lovitura cerută, moment în care încep să apară și surprizele...

OTV

7,00 Adio, perne!
10,30 Info TV
10,35 Dan Diaconescu direct - rel.
12,35 Opinia străzii
14,00 Info TV
15,05 Transmisiuni indirecte
15,15 Break News
17,05 Transmisiuni indirecte
17,45 Spagometru
18,35 Florin Condurățeanu talk-show
19,30 Info TV
19,35 Teleziarul lui Cristoiu
21,05 Dan Diaconescu direct
22,00 Info TV
22,05 Film artistic
23,46 Transmisiuni indirecte
0,05 Schimbul trei

TELE 7 ABC

7,00 Muzică
9,59 Telecaricatura zilei
10,00 La ordinea zilei - rel.
11,15 Muzică
12,00 Manager XXI - rel.
12,30 Buletin de știri
12,40 Manager XXI - rel.
13,30 Lumea misterelor - rel.
14,30 24 din 24 - rel.
15,00 Muzică
18,00 Documentar
18,30 As show
19,29 Telecaricatura zilei
19,30 La ordinea zilei
21,00 Telejurnal
21,45 Documentar
22,30 Reporter Tele 7
23,30 Muzică
7,00 Telejurnal - rel.

TV ACASĂ

7,00 Știrile de Acasă - rel.
7,30 Acasă la... - rel.
8,00 Amor latino - s. rel.
9,00 Prima dragoste - s. rel.
10,05 Acasă la bunica - rel.
10,15 Betty cea urâtă - s. rel.
(●) 11,15 De 3 x femeie - rel.
11,45 Muzica de Acasă
12,15 Dădaca - s. rel.
12,40 Iubire fără limite - s.
15,30 Războiul pasiunilor - s.
16,30 Dragoste nebună - s.
17,20 Acasă la bunica
17,30 Amor latino - s.
18,20 Căsuța poveștilor
18,30 Știrile de Acasă
* Vremea de Acasă
19,00 Prima dragoste - s.
* Știrea zilei, Vremea de acasă
20,00 Betty cea urâtă - s.
(●) 21,00 De 3 x femeie
22,00 Terra nostra - s.
23,00 Dădaca - s.
23,30 Știrile de Acasă - rel.
0,00 90-60-90 Fotomodele - s.
0,50 Sânge din sângele meu - s.
(●) 1,30 De 3 x femeie - rel.
2,30 Muzica de Acasă, muzica nopții
3,45 Acasă la români - rel.
5,45 Doctorul casei - rel.

HBO

8,00 Câinele meu, Skip - dramă, SUA, 2000
9,40 Sentimente vechi - comedie, SUA, 1997
11,25 Primul film al lui Doug - animație, SUA, 1999
12,45 Est-vest - dragoste, Bulgaria /Spania/ Rusia/Franța, 1999
14,45 Crime în vis - horror, SUA, 1999
16,25 Pe viață - comedie, SUA, 1999
18,15 Departe de Beverly Hills - dramă, SUA, 1999
20,00 Tango în trei - comedie romantică, SUA, 1999
21,40 Trei regi - aventuri, SUA, 1999
23,35 Concert U 2
1,10 eXistenZ - SF, SUA, 1999

TV RCS

8,55 Deschiderea programului
9,00 Provocările tehnologiei - s. rel.
9,30 Marea junglă - s. rel.
9,45 Dulce ispită - s. rel.
10,30 Desene animate
11,00 Știrile RCS - rel.
12,00 Descoperire prețioasă - film, rel.
13,30 Știrile RCS - rel.
14,00 Maeștrii cascadoriei - s.
15,00 Emisiune în limba germană - rel.
15,30 Marea junglă - s.
16,00 Farmacia de serviciu - s.
16,30 Deșertul vorbește - s.
17,00 Bumerang - s.
17,30 Comorile lumii
17,45 Camera ascunsă
18,15 Știrile RCS
19,00 Dulce ispită - s.
20,00 Strada viselor - film
21,30 Radical Power - s.
22,00 Știrile RCS
22,30 Sacrificiu din iubire - film
(■) 0,00 Erotica
1,00 Închiderea programului

DUNA TV

6,30 Dimineața; 9,40 Matineul toamnei; **10,20 Legenda călărețului fantomă** - f. p. 3; **10,50 Între recifuri** - f. Germ. Anglia; 12,20 Cercul gospodarilor; 12,50 Știri; 13,05 Bastonul drumețului; 13,35 Ora spiritului; 14,15 Evrika!; 14,45 Cercul elevilor; 15,15 Expediția Odiseea 2001 - doc.; 16,00 Fără catedră; 16,15 Galerie istorică; 16,30 Literatura ungară; 17,00 Clipuri; **17,15 Agnes Cecilia** - s., 5/1; 17,40 Meșteșuguri astăzi; 18,00 Calendar - magazin; 19,00 Știri, sport; **19,05 Jungla nebună** - s.; 19,30 Desene animate; 20,00 Știri sport; 20,30 Magazin politic; **21,00 Bockerer** - dramă, Austria p. 2; 22,45 Știri; 23,00 Ora spiritului; 23,40 Klub Duna tv; 0,10 Brahms - Recviem german

TV 2

6,50 Ediție matinală; **10,00 Milady** - s. Argentina; **10,45 Diresta** - s.; 11,10 Lumea internetului 12,05 Ofertă directă; 13,10 Noi maghiarii; **13,20 Marimar** - s.; 13,45 Când strălucește soarele 3/3; **15,45 Buni prieteni** - s.; **16,15 Călăreții vântului** - s.; **17,10 Lucecita** - s.; **18,00 Inimi rănite** - s.; **18,30 Fiorella** - s.; 19,00 Ai legătura - concurs TV; 19,30 Fapte; 20,10 Fără milă - concurs TV; **21,00 Înger sălbatic** - s.; 21,30 Show Boros Bochkor Show; **22,40 Capete ascuțite** - comedie, SUA, cu Dan Aykroyd; 0,20 Bună seara, Ungaria; **1,05 Baywatch** - s.

PRO 7

7,40 Taff; **8,35 Cine-i șeful?** - s; **9,05 Familia Bundy** - s.; **9,40 Afaceri de familie** - s.; **10,10 Bram Stoker - Legenda mumiei** - horror, SUA, 1997; **12,05 Fam. Bundy** - s.; 12,35 Bill Cosby show; **13,05 Grace** - s.; **13,30 Roseanne** - s.; 14,00 Sam; 15,00 Talkshow-uri; 18,00 Taff; **19,00 Prieteni** - s.; **19,30 Sabrina** - s.; **20,00 Simpsonii** - s.d.a.; 20,30 Galileo - mag. de știință; 20,55 Știri; **21,15 Buffy** - s. mistery; **22,15 Angel - Vânătorul nopții** - s. mistery, SUA, 2000; 23,15 TV Total; 0,10 Reportaj - TV local; **0,55 Ei vin noaptea** - comed. horror, SUA, 1998

TV 5

14,05 Timpul prezent; 15,00 Jurnal; **15,15 Polițiștii** - s.; 17,00 Jurnal; 17,30 Reportaje Arte; 18,05 Piramide; 18,30 Întrebări pentru un campion; 19,00 Jurnal TV 5; **19,15 Polițiștii** - s.; 21,00 Jurnal Elveția; 21,30 Jurnal France 2; 22,05 Magazin

EUROSPORT

9,30 Tenis - WTA Mümchen; 11,00 Scrimă CM Nimes ziua 4; 12,30 Echitație - Aarhus; 13,30 Tenis - WTA München optimi; 15,00 Gimnastică artistică CM Gent ziua 5 în direct; 18,00 Motorsport - raliu, Nascar; 18,30 Tenis - WTA München; 21,30 Tenis - WTA Championships; 23,00 Golf; 23,30 Yachting magazin; 0,00 Știri; 0,15 Motorsport; 0,45 Scrimă - Nimes/F; 1,15 News Report.

VĂ RECOMANDĂM

PRIMA TV

21,00 Soția ta necredincioasă - comedie

Claude Eastman, dirijorul unei prestigioase orchestre simfonice, începe să bănuiască că soția sa, fermecătoarea Daniella, își cam „face de cap" cu unul dintre membrii orchestrei, Maximilian Stein. E drept, Eastman nu a sesizat nimic ciudat până acum, dar informația poate fi considerată „sigură" deoarece i-a fost furnizată chiar de fratele nevestei, Norman Robbins. Oricum, pentru „încornorat", cel mai important lucru este acum găsirea unei metode de răzbunare pe soția infidelă. Și, tot bătându-și capul, Eastman ajunge la concluzia că cel mai „eficient" este să-și ucidă consoarta ...

VĂ RECOMANDĂM

TVR 2

22,30 Ultima suflare - dramă

În regia lui Marcello Avallone, filmul prezintă povestea dramatică a unui bărbat urmărit de un ghinion teribil. Totul începe când soția lui este ucisă chiar de propriul tată. Apoi, bărbatul, chiar dacă este nevinovat, se vede acuzat de respectiva crimă și trimis la închisoare. Pe parcursul perioadei de detenție, sărmanul om nu se mai poate gândi decât la un lucru: răzbunarea pe socrul său, persoana care i-a distrus viața. În sfârșit vine și mult așteptatul moment al eliberării, dar planul de răzbunare se spulberă, căci multe lucruri s-au schimbat între timp. Orice ar încerca să facă, bărbatul nu poate scăpa de necazuri ...

TVR 1

7,00 Jurnalul de dimineață
7,30 Practic matinal. Magazin
8,20 Șapte zile - s. rel.
(●) 9,05 Fugarii - f. rel.
10,45 Amprente - rel.
11,00 TVR Cluj
13,00 Garantat 100% - rel.
14,00 Jurnalul de prânz
14,30 Oameni ca noi
15,00 Bucuriile muzicii
16,00 Gimnastică artistică: Campionatele Mondiale, la Gent, Belgia
17,45 Pasiuni - s.
18,30 Șapte zile - s.
19,15 Avanpremieră Știri. Sport
19,35 Becker - s.
20,00 Jurnal. Meteo. Sport
20,30 Gimnastică artistică: Campionatele Mondiale, la Gent, Belgia
22,30 Recurs la morală
23,30 Jurnalul de noapte
0,00 Profesioniștii
1,00 Memorialul durerii - rel.
1,45 Jurnal. Meteo. Sport - rel.
(●) 2,15 Suspecții - suspans Italia, 2000. Partea a patra
3,55 Ora G - rel.
4,55 Recurs la morală - rel.
5,55 Bucuriile muzicii - rel.

TVR 2

7,00 Femeia misterioasă - s. rel.
8,00 Veni, video, vici!
8,15 Desene animate - rel.
9,30 Tribul - s.
10,00 Lumea lui Chiț-Chiț - rel.
10,55 Știri
11,00 Bărbați, la cratiță! - rel.
11,45 Aleea cu ghimpi - rel.
12,00 Camera de gardă - rel.
12,30 Tată, am încurcat-o! - rel.
13,00 Femeia misterioasă - s.
13,45 Desene animate
15,00 Știri
15,10 Toți, împreună
16,00 Reforma la bani mărunți - rel.
16,30 Sport Plus
17,30 Tribul - s. rel.
18,00 Mit și istorie
18,30 Știri
18,35 Biblia, legendă și adevăr
19,00 Pe urmele dragonului
19,30 Fețe - rel.
19,45 Drumul spre Avonlea - s.
20,40 Tată, am încurcat-o - s. rel.
21,05 Supranaturalul
22,00 Telejurnal
22,30 Ultima suflare - thriller, Italia/Venezuela, 1996
0,05 Televiziunea, dragostea mea
1,05 Biblia, legendă și adevăr - rel.
1,30 Pe urmele dragonului - rel.
2,00 Drumul spre Avonlea - s. rel.
2,55 Telejurnal - rel.
3,25 Supranaturalul - rel.
4,15 Cronici votive - rel.

PRO TV

7,00 Bună dimineața!
* Omul care aduce cartea
8,00 Știrile Pro TV - Ziarul dimineții tale
9,00 Tânăr și neliniștit - s. rel.
10,00 .Ro - rel.
10,15 Betty cea urâtă - s. rel.
(●) 11,15 De 3 x femeie - rel.
12,15 Dădaca - s. rel.
12,40 Terra nostra - s. rel.
13,40 Iubire fără limite - s.
15,30 Războiul pasiunilor - s. rel.
16,00 Tânăr și neliniștit - s.
17,00 Știrile PRO TV
* Vremea
* Pro TV te ascultă ce vezi
17,45 Teo
19,00 Știrile Pro TV
* Sport, Vremea
(●) 19,45 Predator - thriller/science-fiction, SUA, 1987
21,30 Fotbal Liga Campionilor - prima repriză LIVE
22,15 Știrile PRO TV
22,30 Fotbal Liga Campionilor - repriza a doua LIVE
23,35 .Ro
* X și Zero
0,00 Fotbal - Rezumat UEFA
* Știrile Pro TV
* Omul care aduce cartea
* Pro Tv te ascultă ce vezi
(●) 1,30 Drum cu obstacole - dramă/thriller, SUA, 1996
3,30 Urmărire generală - rel.
4,15 Melrose Place - s. rel.
5,15 Ani de liceu - s. rel.
5,45 Teo - rel.

ANTENA 1- TV ARAD

7,00 Observator
7,50 Sport
8,00 Cafeaua cu sare
9,00 Știri TVA - rel.
9,30 Club T - rel.
9,50 Video civica
10,00 Îmbrățișări pătimașe - s.
11,00 Îngerii păzitori - s.
12,00 Granițele iubirii - s. ep. 1
* Știrile amiezii
(●) 14,00 Combinație periculoasă - f. rel.
16,00 Emisiune în lb. bulgară
16,20 Publicitate, Promo
16,30 Video civica
16,45 Știri TVA
17,20 Milagros - s.
19,00 Observator
19,50 Sport
20,00 Din Dragoste
21,57 Publicitate, Promo TVA
22,00 Observator
22,20 Ediția de noapte TVA
22,30 Marius Tucă Show
23,30 Noaptea târziu cu Mircea Badea
1,00 Observator - rel.
2,00 Suflet rebel - s.
2,50 Casa de pe plajă - s.
3,30 Marius Tucă Show - rel.
4,30 Noaptea târziu... - rel.
5,30 Milagros - s. rel.

PRIMA

7,00 Salvați de clopoțel - s. rel.
8,00 Prima Mix!
12,55 Clip Art
13,00 Impact - rel.
14,00 Obiectiv - rel.
15,00 În căutarea dreptății - s.
16,00 Salvați de clopoțel - s.
17,00 Impact
17,30 Real TV
18,00 Focus
19,00 Camera de râs
19,30 Strada Milion
20,00 Cronica cârcotașilor
21,00 Soția ta necredincioasă - comedie neagră, SUA, 1984
23,00 Focus
23,30 În căutarea dreptății - s. rel.
0,25 Clip Art - rel.
0,30 Camera de râs - rel.
1,00 Strada Milion - rel.
1,30 Focus - rel.

DISCOVERY

10,00 Călătorii cu Anna Walker
10,25 Construcții ingenioase
10,55 Povestiri inedite cu SEALS: Grenada
11,50 O țară pentru doi
12,15 Kingsbury Square
12,45 Africa neîmblânzită
13,40 Ridicarea și decăderea Mafiei
14,30 Jurnal de cazino
15,25 Joc în spațiu
16,15 Naveta Challenger
17,10 Kingsbury Square
17,35 Grădinărit cu Anthony Henn
18,05 Aventuri la pescuit cu Rex Hunt
19,00 Comori pierdute ale antichității
20,00 Vremea la extreme
22,00 Zgârie-nori pe mare
23,00 Ascunzători
0,00 Copiii lui Hitler: Sacrificiu
1,00 TSR 2
2,00 Echipa timpului
3,00 Război și civilizație

ANIMAL PLANET

8,00 Salvați animalele!
8,30 S.O.S. animalele!
9,00 Spitalul veterinar
9,30 La zoo
10,30 Parcul maimuțelor
11,00 Povestea câinelui
12,00 Urgențe veterinare
12,30 Medicul veterinar
13,00 Vânătorul de crocodili
14,00 Suflet sălbatic
15,00 Povestea câinelui
16,00 Salvați animalele!
16,30 S.O.S. animalele!
17,00 Spitalul veterinar
17,30 La zoo
18,00 Îngrijitor la zoo
18,30 Parcul maimuțelor
19,00 Vânătorul de crocodili
20,00 Urgențe veterinare
20,30 Medicul veterinar
21,00 Animalele de la A la Z
22,00 Tainele Europei
22,30 Întâlniri cu animale
23,00 Asia neîmblânzită
0,00 Instinct criminal
1,00 Urgențe veterinare

ATOMIC TV

7,00 Selector
10,25 Reactor - rel.
10,30 Selector
11,00 Atomix - rel.
14,00 Interactiv
15,30 Proaspete și fierbinți
15,55 Reactor
16,00 Rockada - rel.
17,00 Selector
19,00 Atomix
21,55 Reactor - rel.
22,00 Atomic Café
22,30 Selector
23,00 Metropolis

BUDAPESTA 1

7,00 Matinal; **9,30 Topmodell** - s.; 10,05 Matinal; **12,05 O familie din cer senin** - s.; 13,00 Știri; 14,00 Magazinul minorității; **15,05 Căldură tropicală** - s.; 16,00 Ungaria, 2001; 16,30 English 4 U; 17,00 Strada școlii; 17,30 Orașele lui Luther; 18,00 Cheile economiei; 18,30 Gaia - jurnal ecologic; 19,00 Știri; 19,15 Poveste de seară; **19,35 Iubire la castelul Hohenstein** - s.; 20,30 Știri; 21,05 Ce? Cât? De ce?; 21,35 Telesport: Liga campionilor; 23,45 Știri; 23,50 Actual; 0,30 Telesport

RTL KLUB

7,30 Matinal; 10,00 Clubul reținetelor; **10,20 Iubire interzisă** - s.; **10,45 Senora** - s.; 11,35 Top Shop; 12,30 La prânz; 13,25 Clubul reținetelor; 14,00 Știri; 14,10 Cavalcadă; **14,20 Helene și băieții** - s.; **14,50 Străinii** - s. SF, SUA; **15,35 Milagros** - s.; **16,25 Celebri și bogați** - s.; **17,25 Maria Mercedes** - s.; **18,15 Monika** - s.; 19,05 Întâlniri; 19,25 Știri; 19,55 Fii și tu milionar! - concurs TV; 20,25 Focus; **21,00 Între prieteni** - s.; **21,25 Medicopter 117** - s.; **22,20 Închiriază un polițist** - acțiune, comedie, SUA, cu Burt Reynolds; 0,10 Sport; **0,30 Oamenii președintelui** - s.; 1,20 Antenna - magazin;

VĂ RECOMANDĂM

PRO TV
1,30 Drum cu obstacole - dramă

O adolescentă de 15 ani, Vanessa s-a obișnuit ca părinții săi să stea mai mult prin închisoare decât alături de ea, mama, Ramona, fiind prostituată, iar tatăl, Larry, dependent de heroină. Cum iarăși a rămas singură, Vanessa se gândește cu groază că va fi, din nou, încredințată unei familii adoptive, perspectivă care nu o inspiră deloc. Prin urmare, fata fură o mașină și pleacă spre locul unde bănuiește că s-ar adăposti bunica sa, deși nu a văzut-o niciodată pe aceasta. Pe drum, însă, mașina Vanessei rămâne în pană, astfel că fata este nevoită să facă autostopul, ajungând să călătorească cu Bob Wolverton, un bărbat aparent generos dar, în realitate, extrem de periculos...

VĂ RECOMANDĂM

PRO TV
(●) 19,45 Predator - thriller/ science-fiction, SUA, 1987

OTV

7,05 Teleziarul lui Cristoiu - rel.
7,15 Break News - rel.
7,35 Florin Condurățeanu talk-show - rel.
8,35 Film artistic
10,35 Dan Diaconescu în direct - rel.
11,35 Oglinda povestirilor
12,00 Info TV
12,16 Transmisiuni indirecte
12,45 Auto Mondial TV
13,05 Oglinzi și labirinturi
14,00 Info TV
15,05 Abuzurile statului
16,45 Break News
17,45 Șpagometru
18,05 Actori de milioane
19,35 Film european
21,05 Retrospectiva Dan Diaconescu direct
0,05 Top OTV

TELE 7 ABC

8,00 În justiție
9,00 Muzică
10,00 La ordinea zilei - rel.
11,15 Muzică
12,00 Domino - rel.
13,30 Muzică
15,00 Documentar
16,00 Lumea misterelor
17,00 Club ABC
18,00 Documentar - doc.
19,00 Muzică
20,00 As Show
21,00 Telejurnal
22,00 Cântecul și casa lui
22,45 Telesport
0,30 Club ABC - rel.
1,20 Muzică
7,00 Telejurnal - rel.

TV ACASĂ

7,00 Știrile de Acasă - rel.
7,30 Căsuța poveștilor - rel.
8,00 Amor Latino - rel.
9,00 Luisa Fernanda - s.
12,10 Dădaca - rel.
12,35 Terra nostra - rel.
(●) 13,30 Marea demascare - s.
15,00 Lumi diferite - rel.
16,00 Căsuța poveștilor
16,30 Doctorul casei
17,00 Acasă la... cu Ruxandra Săraru
17,30 Amor Latino - s.
18,30 Povestiri adevărate
19,00 Seducție - s.
20,30 Fotbal: **FCM Bacău-Astra Ploiești**
22,30 Dansează cu mine!
23,30 Femei înșelate - s.
0,15 Dădaca - s.
0,40 Povești adevărate - rel.
1,00 Fotomodele 90-60-90 - s.
2,00 Sânge din sângele meu - s.
2,35 Muzica de acasă, muzica nopții

HBO

8,05 Întâmplări macabre - f. SUA, 1999
9,35 Câinele meu, Skip - f. SUA, 2000
11,10 În absența binelui - f. SUA, 1999, cu Stephen Baldwin
12,50 Kull, cuceritorul - f. SUA, 1997 cu Kevin Sorbo
14,25 Shakespeare în love - comedie romantică SUA/ Marea Britanie, 1998 cu Gwyneth Paltrow
16,30 În spatele liniei inamice - f. acțiune SUA, 1997
18,00 American Beauty - f. SUA, 1999, cu Kevin Spacey, Annette Bening, Mena Suvari
20,00 Pe viață - comedie SUA, 1999, cu Eddie Murphy
21,45 Colecționarul de oase - f. SUA, 1999, cu Denzel Washington, Angelina Jolie
23,45 Eyes Wide Shut - f. SUA, 1999, cu TomCuise, Nicole Kidman
2,20 Câteodată, ei se întorc... pentru mai mult - f. SUA, 1998
3,50 Furtuna de foc - f. SUA, 1998
5,20 Povestirile doamnei Chatterley
6,00 Vampiri americani - doc.

TV RCS

8,55 Deschiderea programului
9,00 Farmecul adolescenței - film
10,30 Desene animate
11,00 Știrile RCS - rel.
12,00 Prințesa Caraboo - film
13,30 Știrile RCS - rel.
14,00 Farmacia de serviciu - s.
14,30 Deșertul vorbește - s.
15,00 Vecinul - film
16,30 Casa de nebuni - s.
17,00 Atlantis Family - s.
17,30 Deșertul vorbește - s.
17,55 Camera ascunsă
18,15 Știrile RCS
19,00 Bumerang - s.
19,30 Muzică populară
20,00 Show cu ecou
22,00 Știrile RCS
22,30 O crimă ciudată - film
(■) 0,00 Erotica
1,00 Închiderea programului

DUNA TV

6,30 Casă cu curte - mag.; 7,00 Matinal; 8,05 Emisiune pentru copii; 8,45 Mikkamakka, vino acasă - film pt. tineri; **9,15 Ura, nie mutăm!** - s. Anglia; 9,40 Limba maghiară; 10,05 Ce-i adevărat e adevărat; 10,20 Aula - jurnal tineri; 10,55 Klub dunatv-hu; 11,25 Colțul rock; **11,55 25 grade longitudine sudică** - s. Franța, 26/6; 12,50 Știri; 13,05 Muzică populară; 13,30 În mâinile Domnului; 14,00 Semper reformada; 14,35 Arta vinului și a gastronomiei; 14,50 Autonomia; 15,25 Civilizația văzută de Kenneth Clark; 16,15 Franklin Delano Roosevelt - doc. SUA; 17,05 Viața la nord - doc. Suedia; **18,00 Agatha Christie - Poirot** - s. Anglia; 19,00 Știri; **19,05 Hotel Waczak** - s. Anglia; 19,35 Desene animate; 20,00 Știri, sport; 20,30 Ținutul Dunării - magazin ecologic; **21,00 Între recifuri - f. romantic Germania-Anglia, 1996**; 22,35 Weber - libret la Oberon - operă; 22,45 Știri; **23,00 La capătul lumii - dramă Franța-Germania, 1990**, cu William Hurt; 1,30 Știri, sport

TV 2

7,00 Rădăcini; 7,30 Matineu, desene animate; 9,45 Desene animate; **11,35 Aventurile lui Herkules jr.** - s.; 12,00 Magazin pentru tineri; 13,00 Lumea sălbatică - doc.; **13,50 Club 7 Los Angeles** - s. muzical; **14,20 Charlie - maimuță în familie** - s.; **15,20 Aventurile lui Sindbad** - s.; **16,10 Tânărul Indiana Jones** - s. av. SUA; **17,10 Providence** - s. SUA; 18,00 Star magazin; **18,35 Poarta stelară** - s. SF; 19,30 Fapte; 20,00 Vedete la țintă; **20,10 VIP** - s. SUA; 21,00 Sas cabaret; **21,40 Mercenarii junglei - f. SUA, 1997**, cu Oliver Gruner; **23,30 Șoimul deșertului - f. SUA,1992**; **1,15 Segmente de corp - f. groază SUA, 1991**, cu Jeff Fahey

PRO 7

7,05 Desene animate; **11,40 Ghostbusters 2 - comed. SUA, 1989**; 13,40 Futurama - d. a.; **14,10 Will & Grace - s.**; **14,35 Sabrina - f. SUA**; **16,35 Sabrina - s.**; **17,05 Piele de găină - s.**; **18,00 Roswell** - s. SF SUA; 19,00 Lovestories - talk-show; 20,00 Talk, talk, talk; 20,30 Max TV; 20,55 Jurnal, meteo, sport; **21,15 Sosirea - f. S.F. acț. SUA, 1996**, cu Charlie Sheen; **23,30 Specii - f. horror S.-F., SUA, 1995**; **1,45 Blade, vânătorul de vampiri - f. acț. SUA, 1997**

TV 5

15,15 Magazin; 17,00 Jurnal; 17,15 Invitat TV 5; 17,30 Sport Africa; 18,05 Piramide; 18,30 Întrebări pentru campion; 19,00 Jurnal; 19,15 Rădăcini și aripi; 21,00 Jurnal Belgia; 21,30 Jurnal Franța; 22,05 Uniunea liberă; 23,00 Jurnal TV 5; 23,15 Trimis special

EUROSPORT

9,30 Sport extrem; 10,00 Sărituri de pe stânci; 10,30 Tenis - WTA Linz; 11,45 Fotbal calificări CM 2002; 13,45 Tenis - ATP Stockholm, semifinale în direct; 15,30 Tenis - WTA Linz, semifinale, în direct; 18,00 Scrimă - CM Nîmes/Franța, în direct; 19,00 Știri; 19,15 Tenis - ATP Basel, semifinale; 22,30 Box; 0,00 Știri; 0,15 Schi alpin CM Sölden/A; 1,15 Tenis - WTA Linz

VĂ RECOMANDĂM

ANTENA 1
ora 20,00 - „Joc în doi" - f. acțiune SUA, cu Jean Calude Van Damme

În ciuda faptului că este unul dintre cei mai buni agenți de luptă împotriva teroriștilor, Jack Quinn ar dori să se retragă din activitate. Înaintea ultimei misiuni, el dă însă greș. Ratează prinderea periculosului și enigmaticului terorist Stavros (Mickey Rourke), pierzând controlul într-o fracțiune de secundă. Quinn se trezește într-un loc destinat spionilor, prea periculoși pentru a fi lăsați liberi, dar și prea valoroși pentru a fi uciși. Soția sa devine țintă a răzbunării înverșunate a lui Stavros. Există un singur om care l-ar putea ajuta pe Quinn să reintre în joc. Cu o înclinație evidentă către distrugeri și necazuri, traficantul de arme Yaz este, poate, singura speranță a agentului. Împreună, ei formează o echipă imbatabilă.

VĂ RECOMANDĂM

PRIMA TV
(▲) 22,00 Lumina neagră - f. SUA, 1998
0,30 Pericol de moarte - f. SUA, 1992

ANTENA 1
16,00 Schimbare de planuri - f. SUA,1988

TVR 1

7,00 Universul credinței
9,00 Desene animate
9,30 Domnișoara Zorro - s.
10,30 Viața satului
12,00 Tezaur folcloric
13,00 De luni până duminică
13,45 Jurnalul de prânz
14,00 Săptămâna modei românești, Iași, 2001 (I)
15,00 Fotbal: **Gloria Bistrița-Dinamo**, în Divizia A
17,15 Aromă de duminică
17,30 Bravo, bravissimo!
19,00 Dosarele roșii - doc. (III)
20,00 Jurnal. Meteo. Sport
20,30 Ghici și vine la tine?
(●) 21,30 Îngerul păzitor - romantic, SUA, 1998
23,25 Jurnalul de noapte
23,40 Minutul 91
1,10 Ghici cine vine la tine? - rel.
2,10 Jurnal. Meteo. Sport - rel.
2,40 Fotbal: Gloria Bistrița-Dinamo - rel.
4,30 Puncte cardinale - rel.
5,00 Tezaur folcloric - rel.
6,00 Ora G - rel.

TVR 2

8,30 Tradiții
9,00 Medalion de interpret
9,30 Ferma
10,30 Cronici votive
11,00 Prietenii lui Piticot
11,45 Magicianul - s
12,10 Sparky, roboțelul - s.
12,45 Cățel meseriaș - doc.
13,05 Barbie și povestea spărgătorului de nuci - fantastic, Marea Britanie, 1998
14,20 Paradisul de lângă noi
14,50 Aleea cu ghimpi
15,05 Știri
15,10 Dezastre - doc.
16,15 Băieți buni, băieți răi - s.
17,05 Sabrina, vrăjitoarea adolescentă - s.
17,30 Parohia din Dibley - s.
18,00 Spectacolul lumii
18,35 Bine, dragă! - s.
19,00 E timpul să mă mărit - s.
19,30 O doamnă - dramă, Italia, 1996 (IV)
21,05 Secretele doamnei Bradley - ultimul episod
21,55 Săptămâna bunicilor
22,00 Știri
22,05 Primul val - s.
(●) 22,50 Întoarcerea lui Valentino - dramă, SUA, 1998
0,20 Bine, dragă! - rel.
0,45 Barbie și povestea spărgătorului de nuci - s. rel.
2,00 Scurte povestiri cinematografice - rel.

PRO TV

7,15 Desene animate
8,15 Presents Toonsylvania - s.
8,45 Micii războinici - s.
10,10 Pokemon - s.
10,30 Țestoasele Ninja adolescente III - aventuri/acțiune, SUA, 1993
12,00 Profeții despre trecut - doc.
12,55 Știrile Pro TV
(●) 13,00 Cleopatra - dramă/dragoste, SUA, 1999 (I)
(●) 14,45 Rudy - dramă/biografic, SUA, 1994
17,00 Familia de cinci stele
19,00 Știrile PRO TV
19,30 Vacanța Mare
20,30 Fotbal Divizia A - **Steaua-UMT**, live
22,30 Procesul etapei cu Ovidiu Ioanițoaia
2,30 Prințul tenebrelor - s.
3,15 Familia de cinci stele - rel.
4,45 Profeții despre trecut - rel.
5,30 Țestoasele Ninja adolescente III - rel.

ANTENA 1-TV ARAD

7,00 Muzică populară
7,30 Viața spirituală
8,00 A fost odată... - comedie, SUA, 1944
10,00 7 zile TVA - retrospectiva știrilor locale
11,00 Divertisment
11,10 Noile aventuri ale lui Flipper - s.
12,00 Moto GP - Marele premiu al Malaeziei, clasa 125 și 250 cmc
13,00 Joc în doi - rel.
15,00 Nash Bridges - s.
16,0 Poveste din Cartierul de Vest - muzical/dramă, SUA, 1961
19,00 Observator
19,30 7 zile
19,45 Contra atac - emisiune de sport moderată de Horia Ivanovici
20,30 Academia vedetelor
22,30 Supraviețuitorii - acțiune/comedie, SUA, 1979
0,00 Observator - rel.
1,00 A fost odată... - rel.
3,00 Patima - dramă, SUA
5,00 Palma - dramă, Franța

PRIMA

7,00 Program pentru copii
10,00 Tradițiile românilor
10,30 Impact
11,30 Obiectiv - rel.
12,30 Chemarea străbunilor - s.
13,30 Levintza prezintă
14,00 Strada Milion
15,00 Real TV
16,00 Cronica cârcotașilor - rel.
17,00 Copiii spun lucruri trăsnite - rel.
18,00 Focus
19,00 Camera de râs
19,30 Vrei să fii miliardar?
20,30 În căutarea lui Richard - dramă, SUA, 1996
22,30 Stil
23,30 Strada Milion - rel.
0,30 Levintza prezintă - rel.
1,00 Special
2,00 Focus - rel.

DISCOVERY

10,00 Curse de Formula 1
10,55 Echipa științei
11,50 Grădinărit cu Anthony Henn
12,15 Meșterul tâmplar
12,45 Mașini extreme
13,40 Război și civilizație
14,30 Titanicul meu
15,25 Transplant
16,15 Dosarele fitness
17,10 Mortali și periculoși
18,05 Avioane de luptă
19,00 Mașini extreme
20,00 Vânătorul de crocodili în Arizona
21,00 Deadline Discovery
22,00 Ghidul păianjenilor
23,00 Mușcătura care vindecă
0,00 Paraziții care ne mănâncă de vii
1,00 Design
2,00 Automobile blindate
3,00 Călătorii la capătul lumii

ANIMAL PLANET

8,00 Salvați animalele!
9,00 Animalele lui Aspinall
10,00 Ian Gordon, prietenul rechinilor
11,00 Aventurile lui O'Shea
12,00 Animale de război
12,30 Animale legendare
13,30 Aliații animalelor
14,00 Povestiri despre cai
14,30 Aeroportul animalelor
15,00 Infinitul oceanului
16,00 Povestiri din adâncuri
16,30 Magia oceanului
17,00 Uriașii din adâncuri
18,00 Demonul tufișurilor
19,00 Comorile Continentului Negru
20,00 Hamadrias: Babuinii din Arabia Saudită
21,00 Înainte de a fi prea târziu
22,00 Dosarele crimei
22,30 Poliția animalelor
23,00 În apărarea animalelor
23,30 Unitatea de Protecție a Speciilor pe Cale de Dispariție
0,00 Povestiri neobișnuite
1,00 Animal X

ATOMIC TV

7,00 Selector
11,30 Atomic Café - rel.
12,00 Reactor
12,30 Vot - rel.
13,30 Hai-Hui - rel.
14,00 Interactiv
16,00 Selector
18,30 Atomix cu DJ-ii de la Atomic
21,30 Selector
23,30 Insomnia

BUDAPESTA 1

6,45 Magazinul satului; 7,00 Matinal; 8,00 Religie; **8,10 Tüskevar** - s. Ungaria; 8,40 Insula duminicală; 10,05 Piața centrală; 11,00 Aici, acasă - Kabos Gyula; 12,00 Slujbă evanghelică; 13.05 Casă de țară; 13,20 Clinica TV - magazin medical; 13,50 Delta-magazin; 14,20 Muzică; 14,50 Clipele norocului; 15,20 Sithe, 2001 - concert de binefacere; 16,15 Religie; 14,55 Cocteil extrem - doc.; **16,50 Andromeda** - s. SF, SUA, 44/2; 17;35 Șic - mag. de modă; 18,05 Drumul vânturilor - doc.; 18,55 Necunoscuții cunoscuți; 19,30 Știri, sport; 20,00 Săptămâna; **20,50 Cafeneaua** - s. Ungaria; 21,20 Șlagăr TV; 22,00 Din glumă în glumă; 23,00 Telesport - Fotbal; 0,15 Ruinele imperiului; 0,40 Rock maraton

RTL KLUB

7,30 Invadatorii naturii - doc. Franța; 8,00 Clubul copiilor; **11,25 Al doilea sărut** - s.; **11,50 Jesse** - s.; 12,25 Acrobații oceanului - doc.; 13,20 Clubul rețetelor; 14,00 Știri; 14,10 Trucurile vedetelor; **15,15 Tarzan și amazoanele** - f. av. SUA, 1945; 16,35 Golyoderby; **16,55 Doctorii** - s. SUA; **17,45 Evadatul** - s.; **18,35 Melrose Place** - s.; 19,30 Știri; 19,50 Dosar politic și social; 20,30 **Speed** - f. acț., SUA, 1994 cu Keanu Reeves, Sandra Bullock; **22,45 Câinii turbați și englezii** - thriller, Anglia, 1995; 0,30 Știri; 0,50 Parlament

VĂ RECOMANDĂM

TVR 2
(●) 22,50 Întoarcerea lui Valentino - dramă, SUA, 1998

VĂ RECOMANDĂM

România 1
21,30 Îngerul păzitor - romantic

Ca orice înger, Seth poate fi invizibil dacă dorește, astfel că supraveghează în voie viața pământenilor. Așa, ajunge în sala de operație în care doctorița chirurg Maggie este disperată din cauza morții unuia dintre pacienții săi. Impresionat de suferința inimoasei femei, Seth o observă mai cu atenție și, în scurtă vreme, sentimentele lui devin mai profunde. Atras de Maggie, îngerul ia importanta decizie de a fi vizibil, pentru a se putea apropia de aceasta. Chiar dacă este logodită cu doctorul Jordan, femeia este fascinată de misteriosul bărbat, care apare din senin în cele mai neașteptate locuri. Pe măsură ce lucrurile evoluează, se apropie momentul ca Seth să ia o decizie capitală: va rămâne înger sau va deveni muritor, pentru a putea fi alături de Maggie?

OTV

7,00 Adio, perne!
10,30 Info TV
10,35 Dan Diaconescu direct - rel.
11,35 Ministerul Culturii
12,00 Info TV
12,05 Transmisiuni indirecte
12,35 Opinia străzii
13,45 Break News
14,16 Transmisiuni indirecte
15,00 Info TV
16,45 Break News
17,45 Spagometru
18,05 Ministerul Culturii
18,35 Florin Condurățeanu talk-show
19,35 Teleziarul lui Cristoiu
20,45 Break News
21,00 Info TV
21,05 Dan Diaconescu direct
22,05 Film artistic
0,05 Schimbul trei

TELE 7 ABC

7,00 Muzică
9,59 Telecaricatura zilei
10,00 Tentații - rel.
10,30 Muzică
12,00 Fotbal la Tele 7 - rel.
12,30 Buletin de știri
12,40 Fotbal la Tele 7 - rel.
14,00 Club ABC - rel.
15,00 Documentar
16,00 Muzică
18,00 24 de ore din 24
18,30 As show
19,29 Telecaricatura zilei
19,30 La ordinea zilei
21,00 Telejurnal
22,00 Manager XXI
23,00 Muzică
7,00 Telejurnal - rel.

TV ACASĂ

7,00 Știrile de Acasă - rel.
7,30 Doctorul casei - rel.
8,00 Amor latino - rel.
9,00 Prima dragoste - rel.
* Căsuța poveștilor - rel.
10,05 Acasă la bunica - rel.
10,15 Betty cea urâtă - rel.
(●) 11,15 De 3 x femeie - rel.
12,15 Dădaca - rel.
12,40 Terra nostra - rel.
13,40 Iubire fără limite - s.
15,30 Războiul pasiunilor - s.
16,30 Dragoste nebună - s.
17,20 Acasă la bunica
17,30 Amor latino - s.
18,20 Căsuța poveștilor
18,30 Știrile de Acasă
* Vremea de Acasă
19,00 Prima dragoste - s.
* Știrea zilei. Vremea de Acasă
20,00 Betty cea urâtă - s.
* Știrea zilei. Vremea de Acasă
(●) 21,00 De 3 x femeie
22,00 Terra nostra - s.
23,00 Dădaca - s.
23,30 Știrile de Acasă - rel.
0,00 90-60-90 Fotomodele - s.
0,50 Sânge din sângele meu - s.
(●) 1,30 De 3 x femeie - rel.
2,30 Muzica de Acasă
3,45 Acasă la români - rel.
4,45 Acasă la români (muzică populară) - rel.
5,45 Doctorul casei - rel.

HBO

8,00 Se lasă rău - horror, SUA, 1983
9,30 Croazieră cu peripeții - comedie, SUA, 1997
11,20 Joc periculos - acțiune, SUA, 1998
13,00 Chinta royală - dramă, SUA, 1998
15,00 Cinema ● Cinema ● Cinema
15,30 Te iubesc, nu mă atinge - comedie, SUA, 1998
16,55 Spărgătorii de seifuri - dramă, SUA, 1998
18,25 Mânie și onoare 2 - acțiune, SUA, 1993
20,00 Totul pentru Celtics - comedie, SUA, 1996
21,30 Totul despre sex - s.
22,10 Camarazi de război - doc.
22,45 Întoarcerea lui Howard's End - dramă, SUA, 1992
1,00 Blade - horror, SUA, 1998

TV RCS

8,55 Deschiderea programului
9,00 Farmacia de serviciu - s.rel.
9,25 Marea junglă - s. rel.
9,45 **Dulce ispită** - s. rel.
10,30 Desene animate
11,00 Știrile RCS - rel.
12,00 O luptă pe viață și pe moarte - f. rel.
13,30 Știrile RCS - rel.
14,00 Marea junglă - s.
14,30 Bumerang - s.
15,00 Provocările tehnologiei - s.
15,30 Deșertul vorbește - s.
16,00 Sfântul din Fort Wash - film
17,30 Emisiune în limba germană
18,00 Camera ascunsă
18,15 Știrile RCS
19,00 Dulce ispită - s.
20,00 Descoperire prețioasă - film
21,30 Radical Power - s.
22,00 Știrile RCS
22,30 Răsplata - film
(■) 0,00 Erotica
1,00 Închiderea programului

DUNA TV

6,30 Matinal; 9,40 Matineu de toamnă; 10,05 Fabule; 10,15 Legenda călărețului fantomă - p. 2; **10,45 Călătorii minunate** - s.; 11,30 Mama pământ - 2; **10,05 Călătorii minunate** - s; 12,20 Deasupra hotarelor; 12,50 Știri; 13,05 Slavă Israel; 13,35 Mag. hipic; 14,05 Secretele mării; **14,10 Album de familie** - s.; 15,00 Expediția Odiseea 2001 - doc.; 15,30 Zimbabwe - doc. Ungaria 2/1; 16,00 Fără catedră; 16,30 Cercul elevilor; 17,00 Clipuri; **17,15 Pești colorați** - s.; 17,40 Meșteșuguri; 18,00 Calendar; 19,00 Știri; **19,05 Jungla nebună** - s.; 19,30 Basme; 20,00 Știri, sport; 20,30 Cercul gospodarilor; **21,00 Bockerer** - dramă, Austria 2/1; 22,45 Știri; 23,00 Roman - film I-II - doc.

TV 2

7,30 Matinal; **10,00 Milady** - s.; **10,45 Diresta** - s.; 11,10 Internet; 12,05 Ofertă directă; 13,10 Noi maghiari; **13,20 Marimar** - s.; **13,50 Când strălucește soarele** - comed. Italia; **15,45 Buni prieteni** - s.; **16,15 Călărețiі vântului** - s.; **17,10 Lucecita** - s.; **18,00 Inimi rănite** - s.; **18,30 Fiorella** - s.; 19,00 Ai legătura - conc. tv; 19,30 Fapte; 20,10 Fără milă - conc. tv; **21,00 Înger sălbatic** - s.; **21,30 Academia de poliție 5** - comed. SUA; 23,10 Baza - conc. supraviețuiri; 0,10 Bună seara Ungaria!; **0,55 Eclipsă totală** - f. Franța

PRO 7

7,15 Taff; **8,15 Cine-i șeful?** - s.; **8,45 Bundy** - s.; **9,15 Afaceri de familie** - s.; **9,45 Pleasantville** - comed. SUA 1998; **12,05 Fam. Bundy** - s.; **12,30 Bill Cosby** - s.; **13,00 Grace** - s.; **13,30 Roseanne** - s.; 14,00 Sam; 15,00 Talkshow-uri; 18,00 Taff; **19,00 Friends** - s.; **19,30 Sabrina** - s.; **20,00 Simpsonii** - s.; 20,30 Galileo magazin; 20,55 Știri; **21,15 Spitalul de urgență** - s.; **22,15 Totul despre sex** - s.; 23,20 TV Total; 0,25 Bizz; **0,55 Outer Limits** - s.

TV 5

14,05 Documentar; **15,15 Lilas** - f.; 17,00 Jurnal; 17,30 Foot 3; 18,05 Piramide; 18,30 Întrebări pentru un campion; 19,00 Jurnal; **19,15 Lilas** - f.; 21,00 Jurnal Elveția; 21,30 Jurnal France 2; 22,05 Timpul prezent; 23,00 Jurnal; **23,15 Polițiștii** - s.; 1,00 Jurnal

EUROSPORT

9,30 Scrimă - CM Nimes/F ziua 3; 11,00 Eurosport Special; 11,30 Fotbal - calificări CM; 13,00 Fotbal - Eurogol; 14,30 Eurosport Special - Watts; 15,00 Scrimă CM Nimes/F; 16,30 Fotbal - calif. CM; 17,00 Sport extrem - portrete; 18,30 Tenis - WTA München, optimi; 20,30 Tenis - turneu WTA München; în direct; 23,00 Box-categ. grea; 0,30 Știri; 0,45 Scrimă CM Nimes/F; 2,15 News Report

VĂ RECOMANDĂM

TV ARAD - ANTENA 1
ora 20,20
Combinație periculoasă - acțiune

Filmul prezintă povestea a doi bărbați, cam fără căpătâi, care pun la cale un plan de îmbogățire rapidă și, chipurile, fără bătăi de cap. Este vorba de răpirea unei fetițe și solicitarea unei imense răscumpărări. Dar, ca întotdeauna în astfel de cazuri, lucrurile nu decurg exact conform planului, situația scăpând de sub control.

VĂ RECOMANDĂM

HBO
ora 20,00 Totul pentru Celtics - comedie

Mike O'Hara, profesor de educație fizică și Jimmy Flaherty, instalator de meserie, sunt foarte buni prieteni și înverșunați susținători ai echipei Boston Celtics. Atât de importantă este echipa și evoluția ei pentru cei doi încât chiar și familia trece pe planul doi. De pildă, Mike se află la un pas de divorț. Acum, însă, Mike și Jimmy fierb în suc propriu, căci în zilele următoare urmează a se decide campioana, între Boston Celtics și Utah Jazz...

TVR 1

7,00 Jurnalul de dimineață
7,30 Practic matinal: Magazin
8,25 Șapte zile - s. rel.
9,10 Iartă-mă! - rel.
10,10 Niciodată nu e prea târziu - s. rel.
11,00 TVR Timișoara
13,00 Ghici cine vine la tine? - rel.
14,00 Jurnalul de prânz
14,30 Puncte cardinale
15,00 Talk show - rel.
16,00 Kronika
17,00 Feminin
17,45 Pasiuni - s.
18,30 Șapte zile - s.
19,15 Avanpremieră Știri. Sport
19,35 Becker - s.
20,00 Jurnal. Meteo. Sport
(●) **20,30 Fugarii** - comedie, SUA, 1989
22,10 Amprente
22,30 Frontal
23,30 Jurnalul de noapte
0,00 Lumea dansului
1,00 Feminin - rel.
1,45 Jurnal. Meteo. Sport - rel.
2,15 Eu, cetățeanul - rel.
(●) **3,15 Suspecții** - suspans, Italia, 2000. Partea a treia
4,55 Frontal - rel.
5,55 Garantat 100% - rel.

TVR 2

7,00 Femeia misterioasă - rel.
8,15 Desene animate - rel.
9,30 Tribul - s.
10,00 Cățel meseriași - rel.
10,25 On line - rel.
11,00 Știri
11,05 Da.nu@tvr.ro - rel.
12,05 Afaceri la cheie - rel.
12,35 Tată, am încurcat-o! - s.
13,00 Femeia misterioasă - s.
13,45 Desene animate
15,00 Știri
15,10 Toți împreună
16,00 Tribuna partidelor parlamentare
16,30 Puls 2001 - rel.
17,00 Spectacolul lumii - rel.
17,30 Tribul - rel.
18,00 E dreptul tău!
18,30 Știri
18,35 Cinematograful, o istorie vie
19,25 Desene animate
19,50 Drumul spre Avonlea - s.
20,40 Tată, am încurcat-o! - rel.
21,05 Supranaturalul
22,00 Telejurnal
22,30 Nea Mărin miliardar - comedie, România, 1979
0,05 Patrimoniu - rel.
0,35 Cinematograful, o istorie vie - rel.
1,25 E dreptul tău! - rel.
2,00 Drumul spre Avonlea - rel.
2,50 On line - rel.
3,20 Telejurnal - rel.

PRO TV

7,00 Bună dimineața!
* Omul care aduce cartea
8,00 Știrile ProTV
9,00 Tânăr și neliniștit - rel
10,00 .Ro - rel.
10,05 Melrose Place - s.
10,45 Oxigen - rel.
11,15 Promotor - rel.
11,45 Ani de liceu - s.
(●) **12,00 Între soție și adevăr** - comedie, SUA, 1962
(●) **14,00 Războiul din Golf** - thriller, acțiune, SUA, 1998 (II)
16,00 Tânăr și neliniștit - s.
17,00 Știrile Pro TV
* Vremea
* Pro Tv te ascultă ce vezi
17,45 Teo
19,00 Știrile Pro TV
* Sport
* Vremea
19,50 Urmărire generală
20,30 Expertul - s.
21,30 Fotbal Liga Campionilor - prima repriză LIVE
22,15 Știrile Pro TV
22,30 Fotal Liga Campionilor - repriza a doua LIVE
23,35 .Ro
* X și Zero
0,00 Fotbal - Rezumat UEFA
* Știrile Pro TV
* Omul care aduce cartea - rel.
* Pro TV te ascultă ce vezi
(●) **1,30 Dragoste cu peripeții** - comedie, aventuri, SUA, 1994
3,30 Melrose Place - rel.
4,30 Știrile Pro TV - (rel. 17,00)
5,15 Ani de liceu - s. rel.
5,45 Teo - rel.

ANTENA 1- TV ARAD

7,00 Observator
7,50 Sport
8,00 Cafeaua cu sare - talk-show
9,00 Știri TVA - rel.
9,30 Magazin sportiv - rel.
9,50 Video civica - rel.
10,00 Îmbrățișări pătimașe - s.
11,00 Îngerii păzitori - s.
12,00 Sub soarele Africii - s.
13,00 Știrile amiezii
(●) **14,00 Sacrificiile gloriei** - dramă, SUA, 1992
16,00 Club T
16,20 Publicitate, Promo
16,30 Video civica
16,45 Știri TVA
17,20 Milagros - s.
19,00 Observator
19,50 Sport
(●) 20,00 Brigada mobilă
(●) **20,20 Combinație periculoasă** - thriller, SUA, 1998
21,57 Publicitate TVA
22,00 Observator
22,15 Ediția de noapte TVA
22,30 Marius Tucă Show
23,30 Noaptea târziu cu Mircea Badea
1,00 Observator - rel.
(●) 1,45 Brigada mobilă - rel.
2,15 Suflet rebel - s.
2,50 Casa de pe plajă - s.
3,30 Marius Tucă Show - rel.
4,30 Noaptea târziu ... - rel.
5,30 Milagros - rel.

PRIMA

7,00 Salvați de clopoțel - rel.
8,00 Prima Mix!
12,45 Video civica
13,00 Levintza prezintă - rel.
13,30 Camera de râs - rel.
14,00 Strada Milion
15,00 În căutarea dreptății - s.
16,00 Salvați de clopoțel - s.
17,00 Impact
17,30 Real TV
18,00 Focus
19,00 Camera de râs
19,30 Strada Milion
20,00 Copiii spun lucruri trăsnite
21,00 Ed - s.
22,00 Obiectiv
23,00 Focus Plus
23,30 În căutarea dreptății - s. rel.
0,25 Clip Art - rel.
0,30 Camera de râs - rel.
1,00 Strada Milion - rel.
1,30 Focus Plus - rel.

DISCOVERY

10,00 Aventurile lui O'Shea
10,25 Construcții ingenioase: Apărare
10,55 Teren extrem
11,20 Detonatorii
11,50 Secolul oamenilor
12,45 Instinct primar
13,40 Epava Stellei
14,30 Planeta singuratică
15,25 Adâncuri interzise
17,10 Meșterul tâmplar
17,35 Aventuri culinare
18,05 Aventuri la pescuit cu Rex Hunt
19,00 Ridicarea și decăderea Mafiei
20,00 Africa neîmblânzită
21,00 Călătorii cu Anna Walker
21,30 Construcții ingenioase
22,00 Jurnal de cazino
23,00 Joc în spațiu
0,00 Naveta Challenger
1,00 Povestiri inedite cu SEALS
2,00 Echipa timpului
3,00 Mașini rapide

ANIMAL PLANET

8,00 Salvați animalele!
8,30 S.O.S. animalele!
9,00 Spitalul veterinar
9,30 La zoo
10,30 Parcul maimuțelor
11,00 Școala câinelui ascultător
12,00 Urgențe veterinare
12,30 Medicul veterinar
13,00 Noile călătorii ale lui Jeff Corwin
14,00 Sanctuarele naturii
15,00 Școala câinelui ascultător
16,00 Salvați animalele!
16,30 S.O.S. animalele!
17,00 Spitalul veterinar
17,30 La zoo
18,00 Îngrijitor la zoo
18,30 Parcul maimuțelor
19,00 Noile călătorii ale lui Jeff Corwin
20,00 Urgențe veterinare
20,30 Medicul veterinar
21,00 Animalele de la A la Z
22,00 Animale în război
22,30 Animale legendare
23,30 Aliații animalelor
0,00 Povești despre cai
0,30 Aeroportul animalelor
1,00 Urgențe veterinare

ATOMIC TV

7,00 Selector
10,25 Reactor - rel.
10,30 File de poveste - rel.
11,00 Atomix - rel.
14,00 Interactiv
15,30 Proaspete și fierbinți - hit-uri ale momentului
15,55 Reactor
16,00 Aria 52 - rel.
19,00 Atomix
21,55 Reactor
22,00 Selector - muzica pe banda rulantă
23,00 Rockada
24,00 - 7,00 Insomnia

BUDAPESTA 1

7,00 Matinal - des.animate; **9,30 Topmodel** - s.; 10,05 Matinal; **11,05 O familie** - s.; 13,00 Știri; 14,00 Magazin minorități; **15,05 Căldură tropicală** - s; 16,00 Vedete; 16,30 Strada școlii; 17,30 Em. pentru copii; 18,00 Concurs tv.; 18,30 Cronica catolică; 19,00 Știri; 19,15 Poveste de seară; **19,35 Iubire la castelul Hohenstein** - s.; 20,30 Știri, sport; **21,00 Orășelul** - s. Ungaria; 22,00 Interviu cu Orban Victor; 22,30 A fost odată... 23,00 Știri; 23,10 Actual; 23,30 Tema zilei; 23,45 Salon maghiar; 0,15 Telesport- Liga campionilor magazin

RTL KLUB

7,30 Calendar- religie; 10,00 Clubul rețetelor; **10,25 Iubire interzisă** - s.; **10,50 Senora** - s.; 11,40 Top Shop; 12,35 La prânz - mag. 13,25 Clubul rețetelor; 14,00 Știri; 14,10 Cavalcadă - mag.; **14,20 Helene și băieții** - s.; **14,50 Străinii** - s. SF; **15,35 Milagros** - s.; **16,25 Faimoși și bogați** - s.; **17,25 Maria Mercedes** - s.; **18,15 Monika** - s.; 19,05 Întâlniri; 19,30 Știri; 19,55 Fii și tu milionar; 20,25 Focus; **20,55 Între prieteni** - s.; **21,25 Primejdie** - s. SUA; **22,15 Ziua judecății** - f. acț. SUA, cu Mario Van Publes; 24,00 Știri; **0,15 Incoruptibilii** - f. acț., SUA

VĂ RECOMANDĂM

TVR 1

(●) 20,30 Fugarii - comedie, SUA, 1989

VĂ RECOMANDĂM

TVR 2

ora 22,30 Nea Mărin miliardar - comedie

Cu greu s-a desprins Marin Juvete, un oltean mucalit și plin de șarm, din Băileștiul său natal pentru a-și vizita nepotul, angajat pe perioada verii la un hotel de pe litoral. Dar, de abia ajuns la malul mării, că și încep peripețiile. În primul rând, nea Mărin este confundat cu un miliardar american, Marlon Juvette, venit în România pentru a-și salva fiica din mâinile unor gangsteri internaționali. Apoi, geanta diplomat în care americanul pusese banii de recompensă este înlocuită întâmplător cu geanta lui nea Mărin, în care tronează la loc de cinste o bucată de... praz. Vacanța olteanului va fi plină de surprize...

OTV

6,00 Info TV
6,05 Fără comentarii
7,05 Hitul zilei
8,35 Film artistic - rel.
10,35 Retrospectiva Dan Diaconescu direct - rel.
11,35 Info pescar - rel.
12,15 Break News
12,35 Auto Mondial TV - rel.
13,05 Abuzurile statului
14,30 Info TV
15,35 Transmisiuni indirecte
17,45 Șpagometru
18,00 Info TV
18,05 Actori de milioane
20,45 Film românesc
21,05 Dan Diaconescu direct
22,05 Piersicile lui Florin
23,30 Info TV
23,45 Break News
0,05 Dan Diaconescu direct - rel.
1,35 Transmisiuni indirecte

7 TELE 7 ABC

8,00 Muzică
9,00 Cântecul și casa lui - rel.
10,00 Tentații - rel.
10,30 La ordinea zilei - rel.
12,00 Documentar
12,30 În justiție - rel.
13,30 Cătălin duminical - rel.
15,45 Cinetour
16,30 Telecaricatura zilei
16,35 Clipuri muzicale
17,00 Forța destinului
18,00 Cutia muzicală
19,00 Documentar
20,00 As Show
21,00 Telejurnal
21,59 Telecaricatura zilei
22,00 Loto - Pariul Trio
22,30 Cătălin duminical - rel.
0,30 Cinetour - rel.
1,30 Cutia muzicală - rel.
2,20 Muzică
5,00 Forța destinului - rel.
6,00 Muzică

TV ACASĂ

7,00 Povești adevărate - rel.
7,30 Căsuța poveștilor - rel.
8,00 Amor latino - rel.
9,00 Luisa Fernanda - s.
12,10 Dădaca - rel.
12,40 Seducție - s. rel.
14,15 Femei înșelate - s. rel.
15,00 Acasă la români, cântă-mi lăutare! - rel.
16,00 Căsuța poveștilor
16,30 La casa de vis
17,00 Ia-mă acasă!
17,30 Dragoste și putere - s.
18,30 Povești adevărate
19,00 Seducție - s.
(●) **20,30 Străinul din oglindă** - f. Anglia, 1993
22,05 Povestea vinului
22,15 Femei înșelate - s.
23,00 Dădaca - s.
23,30 Povești adevărate - rel.
0,00 90-60-90 Fotomodele - s.
0,50 Sânge din sângele meu - s.
1,30 Marea demascare - rel.
3,00 Muzica de Acasă, muzica nopții
3,45 Acasă la români - rel.
5,45 Doctorul casei - rel.

HBO

6,55 Vendetta - dramă, SUA, 1999
8,55 Puterea iubirii - dramă, SUA, 1999
11,05 Grădina secretă - dramă, SUA, 1993
12,50 Dudley Do-Right - comedie, SUA, 1999
14,15 Camarazi de război - doc.
14,45 Concert Savage Garden
15,50 Primul submarin - acțiune, SUA, 1999
17,25 The Insider - dramă, SUA, 1999
20,00 Trei regi - acțiune, SUA, 1999
22,00 Bowfinger - comedie, SUA, 1999
23,35 Casa ororilor - horror, SUA, 2000
1,10 Călăul din Belfast - acțiune, SUA, 1998

RCS

8,55 Deschiderea programului
9,00 Angela - film
10,30 Cerul dintre noi - s.
11,00 Știrile RCS - rel.
(●) **12,00 Dragonul** - film
13,30 Desene animate
14,00 Știrile RCS
14,30 Show cu ecou - rel.
16,30 Farmacia de serviciu - s.
17,00 Deșertul vorbește - s.
17,30 Camera ascunsă
18,00 Marea junglă - s.
18,15 Retrospectiva știri
(●) **19,00 Seducerea guvernantei** - film
20,30 Radical Power - s.
21,00 Casa de nebuni - s.
21,30 În închisoare - film
23,00 Retrospectiva știri - rel.
(■) 0,00 Erotica
1,00 Închiderea programului

DUNA TV

7,00 Calendarium; 8,05 Emisiune pentru copii; **9,05 Aventurile verii** - s. Germ. 5/4; 9,45 Ora de istorie; 10,25 Emisiune de religie pentru tineri; **11,00 Ghinionistii** - s. IT., 12/3; 11,45 Dacă aș fi animal - doc. Franța; **11,55 25 grade latitudine sudică** - s.; 12,50 Știri; 13,05 Împreună cu țiganii; 13,55 Magazin hipic; 14,25 Amintiri; **14,45 Magdolna** - dramă, Ungaria, 1941; 16,20 Pe urmele copiilor dispăruți; 16,40 Meșteșuguri - plăcintarul; 17,00 Urări de bine fără hotare; **18,00 Ați sunat milord?** - s. distr. Anglia, 26/4; 19,00 Știrile săptămânii; 20,00 Desene animate; 20,30 Talent; **21,00 Cum să ne ucidem nevestele?** - comed., SUA, 1965, cu Jack Lemmon; 22,55 Dunasport; **23,10 Cenușă și diamant** - dramă, Polonia, 1958

TV 2

7,00 Gânduri matinale; 7,30 Grădina zoologică în ruc-sack; 8,00 Matineu TV; 9,45 Desene animate; **11,35 Aventurile lui Hercules jr.** - s.; 12,00 Sport TV2 - polo pe apă; 13,00 Călătorie în țara gastronomiei; **13,30 Până-n gât în bălea** - s., SUA; **14,00 Cazurile detectivului Cosby** - s.; **14,50 Misiune imposibilă** - s.; **15,50 Xena** - s.; **16,40 Jets** - s.; **17,40 Pacific Blue** - s.; **18,30 J.A.G.** - s.; 19,30 Jurnal; **21,00 Soldatul** - acțiune, SF, SUA, 1998 cu Kurt Russell; **23,00 Copland** - thriller, SUA, 1997 cu Silvester Stallone; **1,00 Dosarele Y** - s.; 1,30 Ungaria, mâine; **2,00 Grasul și micuțul** - dramă, SUA, 1989 cu Paul Newman

PRO 7

7,35 Roswell - s. SF; 8,15 Desene animate; 11,55 Cinemax; **12,40 Batman** - fantasy, SUA, 1989 cu Jack Nickolson 15,10 **Lumea pierdută a lui Arthur Conan Doyle** - s. acțiune, Canada, 2000; **16,05 Amazonas - Prizonierii junglei** - s. aventuri, SUA, 1999; **17,05 Bram Stocker - Legenda mumiei** - horror, SUA, 1997; 19,00 Cărtița - concurs TV; 20,00 Lumea minunată - magazin; 20,55 Știri, sport, meteo; **21,15 Pleasantville** - comed. SUA, 1998 cu Jeff Daniels; 23,15 Focus TV; **0,40 Wishmaster** - horror, SUA, 1997; **2,10 Blade** - acț. SUA, cu Wesley Snipes

TV 5

13,30 Jurnal; 14,05 France Foot; 15,00 Jurnal; 15,15 Thalassa; 17,00 Jurnal; 17,30 Telecinema; 18,05 Chioșc; 19,00 Jurnal; 19,15 Duminici de sărbătoare; 21,00 Jurnal Belgia; 21,30 Jurnal Franța; 22,05 Magazin; 23,15 Georges Brasnes - doc.

EUROSPORT

7,00 Auto - Champ Car, în direct; 9,00 Aventura; 10,00 Fotbal - calificări CM, grupele asiatice; 12,00 Tenis - WTA Linz, semifinale; 13,30 Fotbal - calificări CM, grupele europene; 15,00 Tenis - WTA Linz/A, finala în direct; 17,00 Scrimă - CM Nîmes/Franța în direct; 19,00 Tenis - ATP Basel, finala; 19,45 Tenis - ATP Stockholm, finala direct; 20,45 Știri; 21,00 Auto Nascar - Cupa Winston; 22,00 Auto - Champ Car; 0,00 Știri; 0,15 Lumea sportului - Watts; 0,45 Schi alpin - Solden; 2,00 Știri.

VĂ RECOMANDĂM

HBO

20,00 Trei regi - acțiune

Deșertul irakian, după terminarea Războiului din Golf. Patru soldați americani, căpitanul Archie Gates, sergenții Troy Barlow și Elgin, precum și soldatul Conrad Vig, plictisiți de ceea ce se întâmplă prin baza militară și neștiind ce va urma, acum că a fost declarată încetarea ostilităților, decid să facă ceva mai util decât să stea cu mâinile în sân: să caute o comoară. E drept, hotărârea are un fundament, căci ei au găsit o hartă, potrivit căreia, chiar în apropierea bazei lor, s-ar afla o cantitate însemnată de aur. Dacă tot s-a terminat războiul, de ce să nu o termine și ei cu sărăcia, luând ceva ca amintire de pe meleagurile irakiene?!

VĂ RECOMANDĂM

Antena 1

22,30 Supraviețuitorii - comedie

Într-una din zile, tânărul director executiv Donald Quinelle are surpriza vieții sale: este concediat de un... papagal, care stă cu mare fală în scaunul șefului său. Ajuns la coadă la ofiicul de muncă, Donald face cunoștință aici cu Sonny Paluso, un fost proprietar al unei benzinării, rămas fără afacere. Și, ca și cum nu ar avea destule probleme pe cap, cei doi sunt martori fără voie la o crimă. Ucigașul este Jerry Redd, un mafiot fioros, care jură să le închidă gurile pe vecie, pentru a fi sigur că nu-l dau în vileag. Urmăriți de periculosul criminal, pentru Donald și Sonny, cea mai bună cale de a scăpa cu viață este să se înscrie într-un program special, organizat în Munții Vermont. Acolo, ei vor învăța să supraviețuiască...

TVR 1

7,00 Jurnalul de dimineață
7,30 Practic matinal. Magazin
8,30 Bravo, bravissimo! - rel.
10,00 Surprize, surprize - rel.
12,30 Știrile de sâmbăta asta! - rel.
13,00 Teleenciclopedia - rel.
14,00 Jurnalul de prânz
14,30 Destinul unei națiuni
15,00 Pro Patria
16,00 Kronika
17,30 Interes general: Eu, cetățeanul
18,30 Șapte zile - s.
19,15 Avanpremieră Știri
19,35 Becker - s.
20,00 Jurnal. Meteo. Sport
20,30 Iartă-mă!
21,30 Niciodată nu e prea târziu - s.
22,30 Talk-show
23,30 Jurnalul de noapte
0,00 Memorialul durerii
0,45 Marele jazz
1,45 Jurnal - rel.
2,15 De luni până duminică - rel.
3,00 Iartă-mă! - rel.
4,00 O vedetă populară - rel.
4,45 Talk-show - rel.
5,45 Muzica e viața mea! - rel.
6,45 Aromă de duminică - rel.

TVR 2

7,00 Ferma - rel.
8,00 Cronici votive - rel.
8,30 Cafeaua de dimineață
9,30 Tribul - s.
10,00 Magicianul - s. rel.
10,30 Sparky, roboțelul - s. rel.
11,00 Știri
11,05 D'ale lui Mitică - rel.
12,05 Țara de piatră - rel.
12,35 Tată, am încurcat-o! - s.
13,00 Femeia misterioasă - s.
13,45 Desene animate
15,00 Știri
15,10 Toți împreună
16,10 Oprirea obligatorie
16,30 Răscruci
17,00 Patrimoniu
17,30 Tribul - rel.
18,00 Camera de gardă
18,30 Știri
18,35 Palete
19,05 Sculpturi
19,40 Săptămâna bunicilor
21,00 Puls 2001
21,30 Reforma la bani mărunți
22,00 Telejurnal
22,35 Teatru liric: **Barbierul din Sevilla** de G. Rossini
1,00 Palete - rel.
1,30 Sculpturi - rel.
2,00 Săptămâna bunicilor - rel.
3,15 Telejurnal - rel.

PRO TV

7,00 Bună dimineața!
8,00 Știrile Pro TV
9,00 Tânăr și neliniștit - rel.
10,00 Melrose Place - s.
11,00 Magazin Liga Campionilor - rel.
12,00 Ani de liceu - s.
12,30 Cleopatra I - rel.
14,00 Războiul din Golf - dramă, SUA, 1998 (I)
16,00 Tânăr și neliniștit - s.
17,00 Știrile Pro TV
17,45 Teo - emisiune de divertisment cu Teo
19,00 Știrile Pro Tv
* Seara regăsirii
(●) 20,00 Fără vorbe - comedie romantică, SUA, 1994
22,00 Știrile Pro TV
22,30 Sub semnul întrebării - talk-show
1,00 Marcă înregistrată - rel.
1,30 Prințul tenebrelor - rel.
(▲) 2,15 Veteranul - dramă, SUA, 1998
4,15 Melrose Place - s. rel.
5,15 Ani de liceu - rel.
5,45 Teo - rel.

ANTENA 1-TV ARAD

7,00 Observator
7,50 Sport
8,00 Cafeaua cu sare - talk-show
9,00 7 zile TVA - rel.
10,00 Îmbrățișări pătimașe - s.
11,00 Îngerii păzitori - s.
12,00 Sub soarele Africii - s.
* Știrile amiezii
14,00 Academia vedetelor - rel.
16,00 Magazin sportiv
16,20 Publicitate, promo
16,30 Video civica
16,45 Știri TVA
17,20 Milagros - s.
19,00 Observator
19,45 Sport
(●) 20,00 Capcanele extazului - dramă, SUA, 1991
21,57 Publicitate, Promo
22,00 Observator
22,15 Ediția de noapte TVA
22,30 Marius Tucă Show
23,30 Noaptea târziu cu Mircea Badea
1,00 Observator - rel.
2,00 Suflet rebel - s.
2,50 Casa de pe plajă - s.
3,30 Marius Tucă Show - rel.
4,30 Noaptea târziu ... - rel.
5,30 Milagros - rel.

PRIMA

7,00 Salvați de clopoțel - rel.
8,00 Prima Mix!
12,55 Clip Art
13,00 Motor - rel.
13,30 Exploziv - rel.
14,00 Stil - rel.
15,00 În căutarea dreptății - s.
16,00 Salvați de clopoțel - s.
17,00 Impact
17,30 Real TV
18,00 Focus
19,00 Camera de râs
19,30 Strada milion
20,00 Vrei să fii miliardar?
21,00 La limita extremă - acț., SUA, 1991
23,00 Focus Plus
23,30 În căutarea dreptății - rel.
0,25 Clip Art - rel.
0,30 Camera de râs - rel.
1,00 Strada milion - rel.
1,30 Focus - rel.

DISCOVERY

10,00 Planeta dezlănțuită: Vulcanii
10,55 Istoria apei
11,50 Călătorii la capătul lumii: Zona interzisă
12,45 Vânătorul de crocodili
13,40 Ghidul păianjenilor
14,30 Albine ucigașe
15,25 Paraziții care ne mănâncă de vii
16,15 Mortali și periculoși
17,10 O țară pentru doi
17,35 Kingsbury Square
18,05 Aventuri la pescuit cu Rex Hunt
19,00 Epava Stellei
20,00 Instinct primar
21,00 Aventurile lui O' Shea
21,30 Construcții ingenioase
22,00 Planeta singuratică
23,00 Waco: O nouă revelație
1,00 Teren extrem
1,30 Detonatorii
2,30 Echipa timpului
3,00 Aripi

ANIMAL PLANET

8,00 Salvați animalele!
8,30 S.O.S. animalele!
9,00 Spitalul veterinar
9,30 La zoo
10,30 Parcul maimuțelor
11,00 Rase de câini
12,00 Urgențe veterinare
12,30 Medicul veterinar
13,00 Acvanauții
13,30 Contact extrem
14,00 Totul despre Australia
15,00 Rase de câini
16,00 Salvați animalele!
16,30 S.O.S. animalele!
17,00 Spitalul veterinar
17,30 La zoo
18,00 Îngrijitor la zoo
18,30 Parcul maimuțelor
19,00 Acvanauții
19,30 Contact extrem
20,00 Urgențe veterinare
20,30 Medicul veterinar
21,00 Animalele de la A la Z
22,00 Vânătorul de crocodili
23,00 Aventurile vasului Quest
0,00 Aventurile lui O'Shea
0,30 Ian Gordon, prietenul rechinilor
1,00 Urgențe veterinare - 2 ep.

ATOMIC TV

7,00 Selector
10,00 Reactor
10,30 Hai Hui - rel.
11,00 Atomix - rel.
14,00 Interactiv
15,30 Proaspete și fierbinți - hit-uri ale momentului
15,55 Reactor - știrile zilei
16,00 Romanian Top 100 - rel.
18,00 Selector
19,00 Atomix
21,55 Reactor - știrile zilei
22,00 Selector
22,30 File de poveste - rel.
23,00 Aria 52

BUDAPESTA 1

7,00 Matinal; **9,30 Topmodell** - s. Brazilia; 10,05 Magazin matinal; **12,05 O familie din cer senin** - s. Germania; 13,00 Știri; 14,05 Magazin minorități; **15,05 Căldură tropicală** - s. Canada; 16,00 Casa maghiară - poșta TV; 16,30 Strada școlii; 17,30 Religie; 18,20 Rămâi cu noi; 18,30 Europa magazin; 19,00 Știri; 19,15 Poveste de seară; **19,35 Iubire la castelul Hohenstein** - s. 13/7; 20,30 Știri, sport; 21,05 112 - magazinul Poliției; 22,15 Show juridic; 22,45 Vedete; 23,45 Ora de primire; 23,00 Știri; 23,30 Tema zilei; 0,20 Fotbal - Liga Campionilor; 1,20 Cronică carpatică

RTL KLUB

7,30 Matinal; 10,00 Clubul rețetelor; **10,20 Iubire interzisă** - s.; **10,50 Senora** - s.; 11,40 Top Shop; 12,35 Matinal; 13,25 Clubul rețetelor; 14,00 știri; 14,10 Cavalcadă - em. minorități; **14,20 Helene și băieții** - s.; **14,50 Străinii** - s. SF, ep. 1; **15,35 Milagros** - s.; **16,25 Faimoși și bogați** - s.; **17,25 Maria Mercedes** - s.; **18,15 Monika** - s.; 19,05 Întâlniri; 19,30 Știri; 19,55 Fii și tu milionar! - conc. tv.; 20,50 Focus; **20,55 Între prieteni** - s.; **21,25 Surorile kung-fu** - acț. SUA, Cynthya Rothrock; **23,00 Cvintetul american** - dramă, SUA, cu Don Johnson; 1,00 Știri

VĂ RECOMANDĂM

TV ARAD - ANTENA 1
ora 20,00 Capcanele extazului - dramă

Mariajul tinerilor Joseph și Maria pare să fi ajuns la un moment extrem de dificil. Deși între cei doi există sentimente de iubire, Maria întâmpină probleme în a-și mărturisi gândurile lui Joseph, simultan apărând și unele „disfuncționalități" în viața sexuală a cuplului. Pe de altă parte, chiar vizavi de locul de muncă al bărbatului, într-un apartament își desfășoară activitatea, fără licență, un așa-zis „terapeut sexual", pe nume Balthazar. Într-o bună zi o vede pe Maria intrând în „cabinetul" lui Balthazar. Din acest moment tinerii soți vor intra într-o nouă etapă a mariajului lor, dar și a vieții...

VĂ RECOMANDĂM

PRO TV
(●) 20,00 Fără vorbe - comedie romantică, SUA, 1994

OTV

7,00 Adio, perne!
10,30 Info TV
10,35 Dan Diaconescu direct - rel.
11,35 Ministerul Culturii
12,15 Break News
12,35 Opinia străzii
14,16 Transmisiuni indirecte
15,00 Info TV
15,05 Transmisiuni indirecte
16,45 Break News
17,45 Spagometru
17,46 Transmisiuni indirecte
18,05 Ministerul Culturii
18,35 Florin Condurățeanu talk-show
19,35 Teleziarul lui Cristoiu
21,00 Info TV
21,05 Dan Diaconescu direct
22,05 Film artistic
23,30 Info TV
23,45 Break News
23,46 Transmisiuni indirecte
0,05 Schimbul trei

TELE 7 ABC

7,00 Muzică
10,00 Forța destinului
11,00 Cinetour - rel.
12,00 Muzică
12,30 Buletin de știri
13,00 Telesport - rel.
14,30 Cutia muzicală - rel.
15,30 Documentar - rel.
16,00 Muzică
18,00 Documentar
18,30 As Show
19,25 Pronosport
19,30 Muzică
21,00 Telejurnal
21,45 Documentar
22,30 Fotbal la Tele 7
0,00 Muzică
5,00 Fotbal la Tele 7 - rel.
6,00 Telejurnal - rel.

TV ACASĂ

7,00 Povești adevărate - rel.
7,30 Străinul din oglindă - f. rel.
9,05 Prima dragoste - rel.
10,05 Acasă la bunica - rel.
10,15 Betty cea urâtă - rel.
11,15 Dragoste și putere - rel.
12,15 Dădaca - rel.
12,45 Seducție - rel.
14,30 Femei înșelate - rel.
15,30 Războiul pasiunilor - s.
16,30 Dragoste nebună - s.
17,20 Acasă la bunica
17,30 Amor latino - s.
18,20 Căsuța poveștilor
18,30 Știrile de Acasă
19,00 Prima dragoste - s.
20,00 Betty cea urâtă - s.
(●) 21,00 De 3 x femeie
22,00 Terra nostra - s.
23,00 Dădaca - s.
23,30 Știrile de Acasă - rel.
0,50 90-60-90 Fotomodele - s.
0,50 Sânge din sângele meu - s.
(●) 1,20 De 3 x femeie - rel.
2,20 Muzica de acasă
3,45 Acasă la români - rel.
5,45 Doctorul casei

HBO

8,00 Eroi de fiecare zi - dramă, SUA, 1995
9,35 Întoarcere în Oz - fantastic, SUA, 1985
11,30 Un sărut adevărat - comedie, SUA, 1999
13,10 Prostănacii - comedie, SUA, 1998
14,30 Votul decisiv - dramă, SUA, 1999
16,05 Pierduți în spațiu - SF, SUA, 1998
18,15 Legătura secretă - dragoste, SUA, 1998
20,00 O iubire ca-n povești - dragoste, SUA, 1998
22,00 Totul despre sex - s.
22,35 Lanțul crimei - thriller, SUA, 1998
0,00 Între viață și moarte - dramă, SUA, 1999

TV RCS

8,55 Deschiderea programului
9,00 Shakes of justice - s. rel.
9,45 Dulce ispită - s. rel.
10,30 Cerul dintre noi - rel.
11,00 Retrospectivă știri - rel.
12,00 Seducerea guvernantei - f. rel.
13,30 Radical Power - s.
14,00 Singur în imprimerie - film
15,30 Desene animate
16,00 Farmacia de serviciu - s.
16,30 Deșertul vorbește - s.
17,00 Casa de nebuni - s.
17,30 Camera ascunsă
18,00 Marea junglă - s.
18,15 Știrile RCS
19,00 Dulce ispită - s.
20,00 Microb
22,00 Știrile RCS
22,30 Crima de la miezul nopții - film
(■) 0,00 Erotica
1,00 Închiderea programului

DUNA TV

6,30 Matinal; 9,40 Matineru de toamnă; **10,30 Legenda călărețului fantomă** - s. 6/1; 10,55 Mama pământ - doc. 2/1; 12,10 Știrile săptămânii; 12,50 Știri; 13,05 Amintiri; 13,25 Talent; 13,50 De ce? - rel.; 14,15 Casă cu curte - mag.; 14,40 Galerie istorică; 15,00 În țara malgașilor - doc.; 16,00 Fără catedră; 16,10 Ora de istorie; 17,00 Clipuri; **17,15 Pești colorați** - s.; 17,40 Meșteșuguri; 18,00 Calendar - mag.; **19,10 Jungla nebună** - s.; 19,35 Poveste de seară; 20,00 Știri; 20,30 Deasupra hotarelor; **21,00 Calea duce peste strâmtoarea morții** - pol. SUA, cu Charles Bronson; 22,45 Știri; 23,00 Ora spiritului; 23,40 Imaginile tatălui - doc. Ungaria; 0,40 Chopin - concert.

TV 2

6,50 Bună dimineața! **10,00 Melody** - s.; **10,45 Diresta** - s. distr. SUA; 11,10 Jurnal; 12,05 Ofertă directă; **13,15 Riviera** - s.; **13,40 Marimar** - s.; **14,05 Când străluce soarele** - f. tv. IT. 2/1; **15,45 Buni prieteni** - s.; **16,15 Călăreții vântului** - s.; **17,10 Lucecita** - s.; **18,00 Inimi rănite** - s.; **18,30 Fiorella** - s.; 19,00 Ai legătura - conc. tv.; 20,00 Veriga cea mai slabă - conc. tv.; **21,00 Înger sălbatic** - s.; **21,30 Jefuitorii comorilor pierdute** - s.; **22,30 Album de familie** - f. SUA 2/1; 0,15 Bună seara Ungaria!; **1,00 Profiler** - s. pol.

PRO 7

7,20 Taff magazin; 8,20 Lovestories - talk; 9,20 Talk, talk, talk; **9,50 Sosirea** - f. SF, SUA, 1996 cu Charlie Sheen; 12,00 Cărțița - show; **13,05 Grace** - s.; **13,30 Roseanne** - s.; 14,00 Sam; 15,00 Talkshow-uri; 18,00 Taff; **19,00 Frends** - s.; **19,30 Sabrina** - s.; **20,00 Simpsonii** - s.; 20,30 Galileo; 20,55 Știri; **21,15 Dosarele X** - s.; **22,15 Simpsonii** - s.; **22,45 Malcolm** - s.; 23,15 TV Total; 0,15 Quatsch Comedy Club; **0,45 Chaos City** - s.; **1,15 Seinfeld** - s.; 1,40 Cinemax TV; **2,30 Dosarele X** - s. rel.

TV 5

15,00 Jurnal; 15,15 Documentar; 17,00 Jurnal; 17,30 Mediterraneo; 18,05 Piramide; 18,30 Întrebări pentru un campion; 19,00 Jurnal; 19,15 Documentar; 21,00 Jurnal Elveția; 21,30 Jurnal France 2; 22,05 Documentar; 23,00 Jurnal; **23,15 Lilas** - f.

EUROSPORT

9,30 Fotbal - calificări CM; 11,00 Scrimă CM Nîmes/Franța; 12,30 Auto Nascar - Alabama/SUA; 13,30 Eurosport Special - Watts; 14,00 Tenis - WTA finala Linz/A; 15,00 Tenis - ATP Stockholm finala; 16,00 Fotbal - calif. CM; 17,30 Fotbal - calificări; 19,00 Fotbal - Eurogol magazin; 20,30 Eurosport Special; 21,00 Box; 23,00 Eurogol magazin; 0,30 News Report; 0,45 Scrimă - CM Nîmes/Franța; 2,15 Eurosport Special.

VĂ RECOMANDĂM

PRIMA TV
ora 21,00 La limita extremă - acțiune

Filmul urmărește aventurile agentului FBI Johnny Utah și încercările sale de a se infiltra în banda unor spărgători de bănci. Investigația îi conduce pașii către Los Angeles, unde cei patru jefuitori de bănci, cunoscuți sub numele de „Ex-Presidents", își trăiesc viața după bunul lor plac, iar oamenii legii par neputincioși. Asemenea partenerului său, Pappas, Utah suspectează că spărgătorii sunt practicanți de surf și pune la cale un plan pentru demascarea lor.

VĂ RECOMANDĂM

HBO
ora 22,35 Lanțul crimei - thriller

După ce reușesc cu chiu cu vai să ducă la bun sfârșit spargerea plănuită la un muzeu de artă din Boston, cei patru hoți, Pike, Hobbs, Booker și Chino, încep să se ciondănească, ultimul fiind acuzat de ceilalți de moartea șefului grupului, Crane. La rândul său, Pike propune să meargă singur la Miami pentru a vinde tablourile furate dar, neîncrezători, ceilalți trei decid să-l însoțească. Călătoria lor va fi un interminabil șir de peripeții, ocazie de rememorare, prin intermediul flash-back-urilor, a spargerii propriu-zise...

ASTRA VAGOANE ARAD S.A.
A TRINITY INDUSTRIES INC.COMPANY

Angajează
INGINER CHIMIST

Condiții:
- Studii superioare de specialitate;
- Cunoscător limba germană și/sau engleză;
- Stagiul militar satisfăcut(dacă este cazul).

CV-ul și scrisoarea de intenție se vor depune la serviciul Personal Training, telefon: 202296 sau 202127 până la data de 1 Noiembrie 2001.

(C.A.)

ICPV ARAD S.A.
A TRINITY INDUSTRIES INC. COMPANY

Angajează
TRADUCĂTOR LIMBA GERMANĂ

Condiții:
- Cunoașterea limbii germane (scris, citit, vorbit fluent);
- Studii medii sau colegii universitare.

Constituie un avantaj cunoașterea limbii engleze.

CV-ul și scrisoarea de intenție se vor depune la serviciul Personal Training, telefon 202.296 și 202.127

(C.A.)

Societate comercială

angajează: Lucrători comerciali

pentru
Minimarket Select
din cadrul benzinăriei Shell

Cerințe: ▼ seriozitate ▼ disciplină
▼ disponibilități la program prelungit

Oferim: ◆ salariu atractiv
◆ condiții de lucru în mediu deosebit

Tel: 274140; fax 270077

(9395911)

GEALAN
SISTEMUL GERMAN
DE PROFILE PVC CU GEAM TERMOPAN
produce și montează
ferestre și uși din PVC

ÎN ARAD PRIN
MOBILĂ ȘI BINALE
MB
Arad, Tel./Fax: 281185, 281515
Mai bun nu există,
Mai ieftin nu se poate !

(C.A.)

TEATRUL DE MARIONETE ARAD

Organizează concurs pentru ocuparea a 3 (trei) posturi de

actori mânuitori marionete

în data de 30 octombrie 2001, ora 12.

Condiții: - studii superioare sau medii

Relații suplimentare la sediul instituției str. Episcopiei nr. 15 sau la telefon 057/256922; 057/280794.

(9395932)

S.C. TEPRO VEST HOLDING S.A.
VINDE:
TEVI INSTALATII(negre si zincate) 1/2 - 4D
TOATĂ GAMA DE PRODUSE LAMINATE
OTEL ROTUND PLASĂ SUDATĂ 4,5,6,
BARE TRASE - PĂTRATE - HEXAGON
PLASĂ SARMĂ, TABLĂ si ELECTROZI
OTEL BETON DC-25 ; PC 52 D 8/32
CIMENT ; VAR ; BCA ; CUIE si PLASĂ RABIT

Transportăm marfă 10-20T
Vindem BCA si ciment la
pret de furnizor+transport
ARAD str. Câmpurilor 3
tel 057 / 289 924

(C.A.)

TIPOGRAFIA REAL
ANGAJEAZĂ PENTRU JUDEȚUL ARAD

KEY ACCOUNT (KA)

Se cer: *abilități de negociere și relații în domeniul clienților, studii superioare, experiență în vânzări, disponibilitate de deplasare, permis de conducere.*

Se oferă: *instruire, salariu + comision, telefon și mașină de serviciu. Interviu în Arad, sediul AJOFM, str. Gheorghe Lazăr nr. 20,* ***01.11.2001****, începând cu ora 10. Programarea la fax 01-4117002 sau tel. 095-032488.*

(2205201)

foto studio enigma
Castiga cu promotiile
FUJIFILM si KODAK
cumparand filme din magazinele noastre.

+

continua oferta speciala cu
1 film si 1 album gratuit !

B-dul Revoluției, nr. 80 tel./fax 251459
Calea Aurel Vlaicu, Bl. I-3 tel. 272655
Str. Cornelu Coposu, nr. 6 tel. 251825
www.fotoenigma.go.ro

(C.B.)

Autoritatea pentru Privatizare și Administrarea Participațiilor Statului

ANUNȚ DE VÂNZARE
acțiuni prin NEGOCIERE

Autoritatea pentru Privatizare și Administrarea Participațiilor Statului cu sediul în Str. Lipscani nr. 18 - 20, sector 3, București, Direcția Privatizare scoate la vânzare prin NEGOCIERE, în conformitate cu prevederile Ordonanței de Urgență nr.88 / 1997, aprobată prin Legea nr.44 / 1998, modificată și completată prin Legea nr. 99 / 1999, și a Normelor Metodologice aprobate cu HG nr. 450 / 1999 modificate prin H.G. 443 / 2001 și completate prin H.G. 550/2001, un număr de **1.712.802 acțiuni**, reprezentând **72,97 %** din capitalul social al societății comerciale **"ARIS "** - S.A., cu sediul în Arad, Calea Victoriei, nr. 33 - 35, județ Arad, cod fiscal **R 1683645** , număr de înmatriculare la Oficiul Registrului Comerțului **J 02/1/1991**, având ca obiect principal de activitate:
producerea și comercializarea de mașini unelte, executarea de reparații mașini unelte, prestări servicii pentru mașini unelte, etc.
Capitalul social (conform ultimei cereri de înscriere de mențiuni la Registrul Comerțului): ..... **52.676.997.678 lei.**
Structura acționariatului sintetică în conformitate cu Certificatul de inscriere de mențiuni emis pe baza Încheierii de rezoluție nr. 1656 / 21.09.2001 completată cu Cererea de îndreptare erori materiale înregistrată cu nr. 8971/27.09.2001 :

Nr. crt.	Denumire actionar	%	Nr.actiuni
1.	A.P.A.P.S.	72,97	1.712.802
2.	S.I.F. Banat Crisana	21,52	504.989
3.	Persoane fizice (P.P.M.)	5,50	129.100
4.	Persoana fizica (Oprut RUSALIN)	0,01	255
	TOTAL	100,00	2.347.146

Valoarea nominală a acțiunii este de **22.443 lei**.

DOSARUL DE PREZENTARE a societății comerciale poate fi procurat zilnic de la Direcția Privatizare a A.P.A.P.S., București, str. Lipscani nr. 18 - 20, sector 3, camera 206, telefon 04 - 01/303.64.38, 303.64.37, fax 310.16.94, între orele 8.00 - 16.00.

Potențialii cumpărători care doresc date și informații referitoare la **S.C. ARIS S.A. Arad** în scopul întocmirii unui raport de expertiză asupra societății, pot consulta documentele la sediul societății după semnarea Angajamentului de confidențialitate și plata taxei de acces direct la date și informații .

Pentru persoanele fizice / juridice române plata se face **cu ordin de plată tip trezorerie**, în conturi în lei, deschise de A.P.A.P.S. la Trezoreria Statului Sectorului 1, astfel:
- Taxa de acces direct la date și informatii, în sumă de **33.000.000 lei**, va fi depusă în contul nr. **50.555.351.169** ;
- Pretul de vânzare al DOSARULUI DE PREZENTARE de 82.500.000 lei va fi depus în contul nr. **50.555.351.169;**
- GARANȚIA DE PARTICIPARE de **5.500.000.000 lei**, va fi depusă în contul nr. **50.545.351.169.**

Pentru persoanele **fizice / juridice străine**, plata TAXEI DE ACCES DIRECT LA DATE ȘI INFORMAȚII, a DOSARULUI DE PREZENTARE și a GARANȚIEI DE PARTICIPARE se face în contul de devize convertibile deschis la **EXIMBANK** -București, nr. **25112171000004100088 USD**, la cursul valutar comunicat de Banca Națională a României la data achitării acestora.
GARANȚIA DE PARTICIPARE se poate depune și în una din următoarele forme:
- **scrisoare de garanție bancară** emisă de o banca română (în lei pentru persoane fizice / juridice române) sau de o bancă străină (în USD pentru persoane fizice / juridice străine) cu care o bancă română are relatii de corespondent (EXIMBANK);
- **bilet la ordin avalizat** de către o bancă agreată de A.P.A.P.S.(EXIMBANK);

Documentele pe baza cărora se eliberează DOSARUL DE PREZENTARE sunt:
- dovada de achitare a prețului DOSARULUI DE PREZENTARE;
- buletin de identitate sau pașaport (în cazul persoanelor fizice române / străine);
- delegație din partea societății comerciale ofertante;
- angajamentul de confidențialitate ce va fi semnat la sediul A.P.A.P.S.

Pentru participarea la negociere este obligatorie cumpărarea Dosarului de prezentare.
Pentru participarea la negociere, potențialii cumpărători vor depune la sediul A.P.A.P.S., în plic sigilat, DOCUMENTELE DE PARTICIPARE, precizate la art. 3.22 din Normele Metodologice aprobate cu HG nr. 450 / 1999 modificate prin H.G. 443 / 2001 și completate prin H.G. 550/2001 prevăzute și în Secțiunea C a Dosarului de prezentare.

În plicul sigilat care conține documentele de participare, ofertanții vor prezenta un document / documente de la titularii de creanțe bugetare, din care să rezulte că aceștia nu beneficiază de prevederile art. 82, lit a) - lit. d), din Ordonanța de Urgență nr. 222 / 24.11.2000 și O.U.G. nr. 43 / 15.03.2001, pentru modificarea art. 82 din Ordonanța de Urgență nr. 11 / 1996 privind executarea creanțelor bugetare.
Documentele de participare se depun odata cu OFERTELE FINALE.
Potențialii cumpărători vor depune OFERTELE FINALE până la data limită de **26 noiembrie 2001** ora **16^{00}**, în plicuri sigilate, în conformitate cu instrucțiunile specificate în Dosarul de prezentare, la Direcția Privatizare (la secretariat) a A.P.A.P.S., București la sediul precizat mai sus.
Documentele de participare se vor deschide la data de **27 noiembrie 2001** ora **11^{00}** în prezenta tuturor potențialilor cumpărători.

Alte relații privind Societatea Comercială **ARIS S.A. ARAD, se pot obține de la Direcția Privatizare, tel. 01 / 303.64.38; fax 01 / 310.16.94.**

Informații suplimentare privind oferta A.P.A.P.S. se pot obține consultând site-urile cu adresele www.privatizationauthority.ro sau www.autoritate-privatizare.ro.

(2205200)

OFERTA DE NU SE POATE !!!

BOSCH 509 V LA DOAR 178.000 LEI

SIEMENS A35	899.000
ERICSON 2628	1.295.000
MOTOROLA 2288	899.000
NOKIA 5110	2.150.000
BOSCH 509V	178.000

Aboneaza-te la CONNEX pana la 31 octombrie 2001 si, indiferent de abonamentul ales, beneficiezi de 50% reducere la abonament timp de 6 luni* si de telefonul promotional Siemens A35 la 899.000 lei**

* Primele 6 luni de contract.
** Pretul include TVA; in limita stocului disponibil; numai cu conectare in reteaua CONNEX;detalii in magazin.

S.C. DIANET COMPUTERS S.R.L.
B-dul Revolutiei Nr.83
In incinta magazinului COMSIM -LG
Tel: 092 /292 596; 093 / 180 870

dealer autorizat CONNEX®

(C.A.)

S.C. ADIA IMPEX S.R.L.
UNIC DISTRIBUITOR MODECO

- vopsele alchidice
- vopsele lavabile
- adezivi

VOPSESTI PERFECT SI CU ... EFECT.
LA **CEL MAI BUN PREȚ!!!**

Arad, Banu Mărăcinelui
tel/fax: 278.789, 255.825
mobil: 094.669.418

(C.A.)

PRINDE OFERTA
CÂŞTIGI UN TELEFON ÎNCORPORAT PABX

ERRICSON 2628
799.000**

ERRICSON T20
1.799.000**

SIEMENS A35
756.000**

ALCATEL OTE
216.000**

MOTOROLA V2288
599.000**

Abonează-te la CONNEX până la 31 oct 2001
şi indiferent de abonamentul ales beneficiezi de:
- 50 %* reducere la abonament timp de 6 luni

CG&GC®
Arad, B-dul Revoluţie nr. 42 Tel.: 236-565, 092/255.044

dealer autorizat CONNEX

* pentru 6 luni din contract
** preţurile nu includ TVA; valabil doar cu conectare la CONNEX, în limita stocului disponibil; detalii în magazin

(C.A.)

S.C. INDAGRARA PRODCOM S.A. ARAD
Calea Aurel Vlaicu, nr. 274-276
oferă spre închiriere
spaţii de producţie şi birouri.
Detalii la telefon 094/566.801
dl. Musca Virgil sau tel. 246162.

Restaurant - Bar
CLUBUL PRESEI
la oferta
ciorbă de peşte ○ crap, somn, păstrăv prăjit ○ gulaş şi paprikaş · meniuri specific unguresti ○ feluri variate de mâncare, la preţuri foarte avantajoase!

Vă aşteptăm!
Restaurant - Bar
CLUBUL PRESEI
tel: 280.989.
B-dul Revoluţiei nr. 81
(Redacţia ziarului Adevărul)

INSTAL IMPEX S.R.L.
Importator direct

VĂ MAI OFERIM:
- ţeavă şi fitinguri PVC,
- ţeavă şi fitinguri polietilenă,
- obiecte şi accesorii sanitare,
- tuburi izolatoare,
- fitinguri zincate,
- fitinguri GEBO,
- căditе şi cabine de duş.

Comercializează
- MINICENTRALE ŞI CAZANE DIN FONTĂ BOSCH - GERMANIA
- RADIATOARE OŢEL DUNAFERR - UNGARIA
- ŢEVI ŞI FITINGURI DIN CUPRU SANCO-GERMANIA
- ŢEVI ŞI FITINGURI Pe X Al Pe HENCO - BELGIA
- BATERII ŞI ROBINETĂRIE KLUDI - GERMANIA
- REZERVOARE DE SEMIÎNĂLŢIME LAGUNA, VISION - SLOVENIA
- SISTEME DE INSTALAŢII GEBERIT - ELVEŢIA
- RACORDURI FLEXIBILE FLEXITUB - SPANIA
- CĂZI DE BAIE KALDEWEI - GERMANIA
- SCULE ŞI DISPOZITIVE ROTHENBERGER - GERMANIA
- CONTOARE ZENNER

PRODUSE DE CALITATE
LA PREŢ DE IMPORTATOR

DEPOZIT: STR. A. ŞAGUNA NR. 29 TEL: 211.292, 213.172
MAGAZIN: STR. EPISCOPIEI NR. 24, TEL: 270.091

(2059558)

EST MĂSURA ECONOMIEI TALE
TRANS CONSTRUCT

VINDE DIN STOC ŞI PREIA COMENZI

ŢIGLE CERAMICE
IMPORT UNGARIA
CAL. I – tip JAMINA

KERINGO CSARDAS | TANGO POLKA

✦ VATĂ MINERALĂ ✦ FOLIE PENTRU ACOPERIŞ

ARAD, CALEA RADNEI (SPRE DEVA) NR. 262
TELEFON: 057-25.22.58.

(1834552)

ARCHIMEDES CONSULTING GROUP
DEPARTAMENTUL RESURSE UMANE
recrutează pentru un important client al său operând în domeniul textil

CONTROLLER FINANCIAR
Persoana vizată trebuie să indeplinească urmatoarele conditii:
- Studii superioare de profil economic
- Cunoştinţe de control financiar intern şi control al costurilor
- Cunostinte solide de legislatie financiara
- Cunostinte operare PC
- Dinamic, responsabil, cu iniţiativă

Se ofera un **salariu atractiv,** munca intr-un mediu dinamic şi posibilitatea de creştere şi perfecţionare.

Persoanele interesate sunt rugate sa trimita un CV, cu specificarea codului postului 0206, pâna cel tarziu in data de 02.11.2001 la adresa:

Archimedes Consulting Group - str.Vasile Goldis,12A
tel/fax: 057-254 677, e-mail: archimedes@dntar.ro

(C.A.)

3 luni abonament GRATUIT

Telefoane începând de la:

299.000 lei*

Lunile 2, 7, 13

*Pretul nu include TVA

Prin noi comunici cu adevărat — TANDEM Communication center

*Arad,magazin Ziridava parter,mobil: 096/310.870
*Arad,str.Crisan nr.1,Gionelli, tel: 057/228.830
*Oradea,magazin Crisul,et.1,mobil 096/341.309

Agent Autorizat cosmorom

Oferta valabila pentru abonamentul Cosmorom PLUS 25 (C.A.)

Biroul notarial

„MORARIU“

cu sediul în Arad, b-dul V. Milea, nr. 1 (Palatul Cenad) anunță onorata clientelă, colaboratorii precum și toți solicitanții de servicii că începând cu data de 29.X.2001 programul de lucru se va desfășura zilnic între orele

8,00 - 16,00

Citirea contoarelor de apă caldă menajeră se face după următorul program:

În data de 29.10 2001: Consumatorii arondați punctelor termice: 6 V, UTA (parțial), 2 M. Costin, 3 Micălaca (parțial), 2 Micălaca (parțial), 4, 7 2/I, 4 C, 1V, 18 (parțial) 2 Prim, Maiakovsky, 5 zona III, 9, Paroșeni, O. Terezia, 1 M, 5, 1 aM, Ag. economici.

În 30.10.2001: 2 Micălaca (continiuare), 3 Micălaca (continuare), 14 (parțial), UTA (continuare), 21 (parțial), 3 Udrea, 8 V, 4 zona II (parțial), S. Balint (parțial), Pasaj, 2/II, 3 V, 18 (continuare), 2 zona V (parțial), 2V, 10, 1 Gară, 1 zona V (parțial), Lic. industrial (parțial), Ag. economici.

În 31.10.2001: Teatru, 6 Vânători, S. Balint (continuare), 23, 32, Aradul Nou, 6, 4 zona II (continuare), 19, 21 (continuare), 14 (continuare), Lic. Industrial (continuare), 1 zona V (continuare), 15, 8, 1 zona V (continuare), Ag. economici.

(2205195) SC ARTERM SA ARAD

SC AGROSEM SA AGENȚIA ARAD

livrează **sămânță de orz, orzoaică, grâu** (subventionat 20% - se cere adeverință de la Primărie), **lucernă, trifoi si seminte legume la cele mai avantajoase prețuri.**

Sămânța este tratată împotriva bolilor și dăunătorilor.

Plata semințelor se face la ridicarea acestora prin: numerar, ordin de plată vizat de bancă sau filă CEC.

Program de livrare zilnic **de luni până sâmbătă între orele 8 - 17.**

Dispunem de cele mai valoroase soiuri pentru toate zonele de cultură CANTITĂȚILE SUNT LIMITATE.

Relații suplimentare la sediul Agenției Arad , str. Dumbrava Roșie, nr. 2-4, sau la telefoanele 057/275156, 057/216620, fax - 289063.

(2204935)

FUNDAȚIA ROMÂNO-GERMANĂ

de pregătire și perfecționare profesională Vladimirescu

OFERĂ AVANTAJOS SERVICII DE USCARE CHERESTEA

In urma unui proiect finanțat de **AGENȚIA PENTRU DEZVOLTARE REGIONALĂ**

Vă stăm la dispoziție cu

2 NOI USCĂTOARE DE CÂTE 10 MC FIECARE,

pe lângă cele de 5 mc respectiv 7 mc utilizate

Informații

Vladimirescu, str. Gării nr. 59, tel: 057-514931, 514934.

(2205198)

CASA DE ASIGURĂRI DE SĂNĂTATE - ARAD

Solicită oferte de preț pentru:
SERVICII DE ARHIVARE-ÎNDOSARIERE

Pentru documentele instituției.

- Ofertele se depun în plic închis la secretariatul instituției
- Termenul limită de depunere al ofertelor este 05.11.2001, ora 12.
- Caietul de sarcini și documentația privind elaborarea ofertei în vederea atribuirii contractului de achiziție publică se poate prelua de la secretariatul instituției.

Adresa: B-dul Revoluției Nr. 45, Arad. Telefon: 270.202. Fax: 270.207.

s.c. Compania de Transport Public s.A.

cu sediul în Arad, Calea Victoriei nr. 35-37, telefon 221.773, 221.912

Organizează curs de calificare în meseria de vatman

Condiții:
▼ absolvenți de liceu sau școală profesională cu calificare în meseria de lăcătuș sau electrician ▼ domiciliul stabil în municipiul Arad ▼ stagiul militar satisfăcut ▼ fără desfaceri disciplinare în carnetul de muncă ▼ vârstă minimă 25 ani

Cei interesați se vor prezenta la sediul S. C. C.T.P. S. A. - Serviciul Resurse Umane, până la data de 31.10.2001, având asupra lor următoarele acte:
- buletin de identitate
- livret militar
- carnet de muncă
- diploma de studii

(original și copie xerox)

Informații suplimentare se pot obține la sediul societății - Serviciul Resurse Umane.

(2205176)

ARAD, Tel./Fax: 057-274010
NĂDLAC, Tel./Fax: 057-473133
VÂRȘAND,Tel./Fax: 057-530078

sc COMVAM srl

comisionar în vamă

E-mail: comvam@arad.ro

BUCUREȘTI,Tel./Fax: 01-4136538
ZALĂU, Tel./Fax: 060-662162
HALMEU, Tel./Fax: 061-773514

Agentia Domeniilor Statului

ANUNT PUBLICITAR
PRIVIND VANZAREA DE ACTIUNI SI CONCESIONAREA TERENURILOR CU DESTINATIE AGRICOLA
prin
NEGOCIERE DIRECTA CU PRESELECTIE,

in conformitate cu Legea nr. 268/2001 si cu prevederile Normelor metodologice aprobate prin H.G. nr. 626/2001, Agentia Domeniilor Statului, cu sediul in Bucuresti, Bd. Carol I nr 17, Sector 2, scoate la vanzare prin negociere directa cu preselectie, un numar de 325.891 actiuni, reprezentand 79,6426 % din capitalul social al societatii comerciale AGROINDUSTRIALA PECICA S.A. si concesioneaza suprafata de 2.337 ha teren cu destinatie agricola aflat in administrarea societatii.

S.C. AGROINDUȘTRIALA PECICA S.A., Judetul ARAD, cu sediul in localitatea PECICA, are :

Obiectul principal de activitate: Cod CAEN 013 activitati mixte - cultura vegetala si cresterea animalelor ;

Nr. de inregistrare la O.R.C. : **J 02/375/1991**; Codul fiscal: **R 1730437**; Capitalul social **10.229.800 mii lei.**

Structura actionariatului este : A.D.S, nr. actiuni 325.891, procent 79,6426% ; SIF, nr. actiuni 83.301, procent 20,3574% .

Valoarea nominala a actiunii este de **25.000 lei** ; Pretul de oferta este **25.000 lei/actiune**, iar valoarea pachetului de actiuni scos la vanzare este de **8.147.275.000 lei.**

Volumul datoriilor totale transmis de S.C. AGROINDUSTRIALA PECICA S.A. la data de 31.08.2001 este de 27.089.861 mii lei.

Dosarul de prezentare si caietul de sarcini pentru vanzarea de actiuni ale societatii comerciale precum si caietul de sarcini al concesiunii, a caror cumparare este obligatorie, pot fi procurate zilnic, de la **Birou Publicitate si Relatii Mass Media din cadrul Agentiei Domeniilor Statului**,. Bd. Carol I nr. 17, Sector 2, Bucuresti, parter, camera nr. 2, intre orele 1000-1600.

Persoanele fizice si juridice romane pot achita dosarul de prezentare si caietele de sarcini in valoare totala de 35.000.000 lei cu ordine de plata la B.C.R. Sucursala Unirea in cont nr. 2511.1-16500.1/ROL, iar garantia de participare la negocierea directa cu preselectie pentru vanzarea de actiuni in valoare de 1.629.455.000 lei si garantia de participare pentru concesionare terenuri cu destinatie agricola in valoare de 584.250.000 lei, cu ordine de plata la Trezoreria Sector 2 Bucuresti, in cont nr. 500512708834.

Persoanele fizice si juridice straine pot achita **contravaloarea dosarului de prezentare, caietelor de sarcini si garantiilor de participare in contul nr.2511.1-16500.3/USD al ADS** in devize convertibile deschis la **B.C.R. Sucursala Unirea.**

Pentru plata dosarului de prezentare si a caietelor de sarcini se va lua in considerare cursul valutar comunicat de BNR la data achitarii acestora, iar pentru constituirea garantiilor de participare se va lua in considerare cursul valutar comunicat de BNR la data emiterii acestora.

Garantiile de participare se pot depune si sub forma de scrisoare de garantie bancara in favoarea ADS, emisa de o banca romana pentru persoane fizice/juridice romane, sau de o banca straina cu care o banca romana are relatii de corespondent, pentru persoane fizice/juridice straine (EximBank) si de bilet la ordin avalizat de o banca comerciala.

Documentele pe baza carora se elibereaza dosarul de prezentare si caietele de sarcini sunt: dovada de achitare a pretului dosarului de prezentare si a caietelor de sarcini; buletin de identitate sau pasaport (in cazul persoanelor fizice romane/straine); delegatie din partea societatii comerciale ofertante; semnarea angajamentului de confidentialitate (Anexa C1).

Pentru participarea la negociera directa cu preselectie, potentialii cumparatori vor depune in plicuri sigilate si semnate la sediul A.D.S., Cabinet Director General et.1, cam. 12, documentele de preselectie, documentele de participare la negociere, oferta tehnica si oferta financiara precizate in caietul de sarcini privind vanzarea actiunilor.

Termenul limita pana la care pot fi procurate dosarul de prezentare si caietele de sarcini este data de 08.11.2001, ora 16^{00}.

Termenul limita de depunere a documentelor de participare la preselectie, documentele de participare la negociere, oferta tehnica si oferta financiara este data de 22.11.2001 ora 1630.

Preselectia candidatilor va avea loc in data de 28.11.2001 la ora 12,00.

Adresa internet: http://www.domeniilestatului.ro (2205196)

Cea mai mare vrăjitoare, tămăduitoare

Aurelia Ardeleanca

apreciată de foarte multă lume pentru calitatea și seriozitatea și experiența pe care o are este în Arad la solicitarea mai multor persoane care le-a făcut numai bine. Fiind desemnată tămăduitoarea mileniului are un har deosebit lăsat de Dumnezeu, lucrând cu Magie Albă, rugăciuni și descântece. Are o putere de vindecătoare de la prima ședință.

Vindecă: epilepsia, impotența, lecuiește beția și gelozia, adună familii dezbinate, face talismane de noroc și dragoste, scoate argintul viu, duce spor în casă și afaceri.
Toate acestea numai prin harul ei sfânt lăsat de Dumnezeu.

* Corina din Timișoara - Doresc să-i mulțumesc din suflet d-nei Aurelia din Arad, care a reușit să-mi aducă soțul lângă mine după o despărțire de 2 ani. Soțul meu mă părăsise pentru o femeie mai tânără cu 12 ani. Toate încercările mele de a-l face să divorțeze au fost zadarnice. Îmi pierdusem speranța că el se va mai întoarce la mine. Am aflat de d-na Aurelia printr-o prietenă care a fost la d-na Aurelia și a vindecat-o de epilepsie. Cu ajutorul descântecelor sale d-na Aurelia a reușit să-mi aducă soțul acasă și să-mi redea bucuria în sânul familiei. Să-i dea Dumnezeu sănătate. Telefon: 093924535.

* Petrică din Curtici, mii de mulțumiri, doamnei Aurelia, care a reușit să-mi scoată argintul viu din corp. După două ședințe mă simt perfect. Sunați: 093924535.

* Vă mulțumesc doamnă Aurelia că m-ați ajutat într-un moment foarte dificil al vieții mele. Mă numesc Sebastian, am 29 de ani și sunt din Oradea. Nu știu ce s-a întâmplat cu mine, dar parcă înnebunisem. Cheltuisem toate economiile care le aveam, am început să beau, să duc o viață anormală. Nu era lucru curat, parcă nu eram eu. După trei ședințe la d-na Aurelia am redevenit aceeași persoană echilibrată psihic care eram cu adevărat. Îi sunt recunoscător. Telefon: 093924535.

* Mă numesc Mircea din Timișoara. Timp de 6 ani viața mea a fost un adevărat blestem, am avut epilepsie, am fost la doctori, la preoți și la mănăstiri, dar nici un rezultat, până când preoții mi-au spus că sunt farmece făcute pe viața mea. Atunci mi-am pierdut speranța. Într-o sâmbătă dimineața a venit la mine un prieten și mi-a adus un ziar în care am citit despre doamna Aurelia că vindecă și epilepsia. Atunci mi-am luat inima în dinți și m-am dus la ea. A reușit să mă vindece definitiv. Mii de mulțumiri doamnei Aurelia pentru binele care mi l-a făcut. Sunați la telefon 093924535.

(9395931)

ANIVERSĂRI

La ceas aniversar îi dorim colegului nostru,
prof. DUMITRU MIHĂILESCU,
inspector,
ani mulți, deplină sănătate și rodnică activitate. Colegii de breaslă: prof. S. Păcurariu, I. Mureșan, S. Cureteanu și soții Bradin.

Multă sănătate, fericire și tot binele din lume alături de un călduros „LA MULȚI ANI!" pentru tine,
HALASZ SILVIA,
la împlinirea celor 53 de ani. Îți urează soțul BELA, fiica GABRIELA, ginerele IOAN și în mod deosebit nepoata dragă BIANCA.

MATRIMONIALE

Tânără, 21, blondă, te aștept la mine-acasă pentru clipe de neuitat. Telefon 090 766 617, cod BIANCA. (27915)

Tânără provocatoare, ofer clipe fierbinți numai pentru tine, Sună-mă, telefon 094.160.682. (28149)

Agenție germană caută persoane pentru CĂSĂTORIE. Telefon 095.917.482; 233047 zilnic orele 17-21; vineri telefon 286960 orele 15-19. (26395)

Văduv, 61 ani, cu un copil de 9 ani, căutăm o mămică gospodină, nefumătoare, care să umple de fericire casa și viața aceastui copil nevinovat. Telefon 257980. (28246)

VÂNZĂRI APARTAMENTE O CAMERĂ

Vând garsonieră, confort III, zona Fortuna. Informații la telefon 462730. (26890)

Vând urgent garsonieră cf. I, zona Confecții. Informații telefon 223225. (27952)

Vând garsonieră cf. III. Telefon 229967.

Vând garsonieră cf. I, mobilată, 3.500$. Telefon 094 866 491. (28224)

VÂNZĂRI APARTAMENTE DOUĂ CAMERE

Vând apartament la casă, 2 camere, central, gaz metan. Telefon 284616.

Vând apartament 2 camere, zona Romanilor, et. 4/4, îmbunătățiri. Telefon 462495. (22708)

Vând (închiriez pentru firme) apartament 2 camere ultracentral. Telefon 259090 - seara; 092.349.092. (27033)

Vând apartament 2 camere, Piața Spitalului, et. III. Telefon 237037, după ora 18. (27077)

Vând apartament 2 camere îmbunătățit, bloc X40, etaj 4, Vlaicu, 10.500 DM negociabil. Telefon 095.405.931. (27823)

Vând apartament 2 camere, la casă, Aradul Nou (Adam Guttenbrunn), 8.500 DM. Telefon 228853. (27842)

Vând apartament 2 camere, la casă, garaj, pivniță, deosebit, Iuliu Maniu (Podgoria), 15.500 DM. Telefon 228853. (27842)

Vând 2 camere, Vlaicu, cf. II, etaj inferior, 10.600 DM. Telefon 253364. (27871)

Vând apartament 2 camere Vlaicu, bloc X42, etaj I. Telefon 229364. (27966)

Vând apartament 2 camere etaj I, semidecomandat, multiple îmbunătățiri, Micălaca, Piața Soarelui. Telefon 093.376.213; 267167 - seara. (28120)

Vând apartament 2 camere, etaj 2, str. Beiuș, modernizat, ușă blindată, contorizat, balcon închis, geamuri termopan, parchet melaminat, gresie, faianță, mobilat sau nemobilat, 25.000 DM. Telefon 090.860.640, orele 10-22. (28116)

Vând apartament 2 camere, Micălaca, zona Voinicilor, etaj 6 din 8, lift, 68 mp, 14.500 DM. Telefon 279718, 094.542.931. (27979)

Vând apartament 2 camere Vlaicu, etaj I, toate îmbunătățirile, contorizat. Telefon 348517. (28154)

Vând apartament 2 camere decomandate, etaj I, Podgoria. Telefon 222511. (28163)

Vând apartament în casă, 2 camere, bucătărie, baie cu gaz, satelit. Telefon 210362. (28164)

Vând apartament 2 camere, et. I, str. M. Scaevola. Telefon 211687 sau 284129. (26921)

Vând apartament 2 camere, confort I, Grădiște, (ne)mobilat. Telefon 237277. (26722)

Vând 2 camere, 300, et. III, total renovat, îmbunătățiri, 21.000 DM. Telefon 253364. (27871)

Vând apartament 2 camere, et. III, bine întreținut și contorizat + garaj autorizat, Arad, str. Fluturilor bl. 12A, sc. A, et. III, ap. 16, preț 6.000 $ negociabil. Telefon 057-247319. (28145)

Vând apartament 2 camere, parter, gresie, faianță, tapet, parchet, termopan, contorizat + garaj. Telefon 272565. (28291)

Vând apartament 2 camere, et. I, str. Mioriței, 18.000 DM. Informații telefon 260011, 091 825 877. (28144)

VÂNZĂRI APARTAMENTE TREI CAMERE

Vând apartament 3 camere, îmbunătățiri, str. O. Goga (Eugen Potier) nr. 32. Telefon 253402, zilnic, orele 16-20. (28127)

Vând apartament 3 camere, 18.000 DM, Micălaca. Telefon 279081. (27063)

Vând apartament 3 camere, decomandat, cf. I, îmbunătățit, et. I, bl. A9 Fortuna, cu garaj, 12.000 USD. Telefon 095 390 354. (26780)

Vând apartament 3 camere ultracentral, toate dependințele, etaj 3, preț avantajos. Telefon 255621 sau 424351. (27729)

Vând apartament 3 camere, Vlaicu, contorizat, faianță, gresie, lambriuri, balcon închis, et. 4/10. Informații telefon 348282, după ora 16. (27926)

Vând (schimb) apartament 3 camere, la casă, central. Telefon 276990 seara. (27862)

Vând apartament 3 camere cu spațiu comercial, intrare separată, gaz, garaj. Telefon 514071. (28135)

Vând apartament 3 camere, decomandat, îmbunătățit, Vlaicu, bl. B22, sc. B, et. 6/8. Informații telefon 271181. (27846)

Vând apartament 3 camere, Alfa, etaj 3, 16.000 DM fix, urgent. Telefon 094.981.453. (28103)

Vând 3 camere, zona 300, et. I, garaj, mobilat, îmbunătățiri, 14500 USD. Telefon 270856. (27871)

Vând apartament 3 camere, ultracentral, liber, et. II, 112 mp, parchet, baie, bucătărie, debara, antreu, balcon mare, încălzire centrală, contorizat, Numai oferte serioase. Telefon 284752. (28184)

Vând (schimb cu apartament 2 camere Arad + diferență) apartament 3 camere, Chișineu Criș, et. III. Telefon dimineața 520793, seara 520864. (28233)

Vând apartament în casă, 3 camere, curte, grădină mică, intrare separată din stradă, ideal privatizare. Telefon 231719, după ora 14; 092 630 066. (28240)

Vând apartament 3 camere, decomandat, et. 4/4, Aradul Nou. Telefon 286098, 278187. (28299)

Vând apartament 3 camere, et. II, Vlaicu, 17.000 DM și garaj. Telefon 092.249.495. (28322)

Vând apartament 3 camere, decomandate, (schimb cu 2 camere), Miorița. Telefon 265372. (28323)

VÂNZĂRI APARTAMENTE PATRU - CINCI CAMERE

Vând apartament 4 camere decomandat, etaj II, zona UTA. Telefon 474042, 093.665.313. (27010)

Vând apartament ultracentral, 5 camere, cu dependințe, termoficat, recent renovat. Telefon 094 507 211, 092 766 260. (27807)

Vând apartament 4 camere, zonă centrală, etaj I, contorizat. Telefon 234728. (28154)

Vând apartament 5 camere și garaj, central. Telefon 338147, 368846. (28000)

Vând apartament 4 camere, zona Vlaicu, et. II, gresiat, faianțat, telefon, satelit, gaz, negociabil. Telefon 474042, 093 665 313. (28100)

Vând apartament 4 camere, ultracentral, Legea 112. Telefon 256000, 094.928.511. (28335)

Vând apartament 4 camere în casă tip vilă, ultracentral, et. II, preț negociabil. Telefon 251241, 237014. (28295)

VÂNZĂRI CASE

Vând sau închiriez casă cu spațiu comercial amenajat. Telefon 279390. (27687)

Vând casă în Covăsânț, la șoseaua principală. Telefon 216373, 092 622 905. (28211)

Vând casă 3 camere, apă, gaz, grădină mare, în Bujac, loc bun, str. Septimiu nr. 27. Telefon 260011 sau 091 825 877. (27026)

Vând casă 4 camere, tot confortul, în Livada. Telefon 092.465.091; 381301, după ora 19. (27961)

Vând casă Aradul Nou, str. Coloniștilor nr. 88. Telefon 286225. (27977)

Ocazie! Vând casă 6 camere, localitatea Moroda, 5200 DM, negociabil. Telefon 094.254.073. (27999)

Vând casă, str. Clopoțeilor nr. 18, 3 camere, baie, anexă, grădină 500 mp, 17.000 DM, negociabil. Telefon 092.447.233. (28052)

Vând casă 3 camere, în Zădăreni nr. 549, preț 15.000 DM, negociabil. Informații la adresă. (28055)

Ocazie! Vând casă cu grădină mare, dependințe, locuibilă, condiții bune, 19.000 DM. Sat Horia, nr. 594. (28075)

Vând casă 3 camere, curte, grădină, suprafața 1100 mp, preț 30.000 DM negociabil; str. Nouă, nr. 23, Gai. (28121)

Vând casă Subcetate cumpărată Legea 112, teren 1000 mp. Telefon 094.238.005. (28126)

Vând clădire mare, privatizare, casă mare, Piața Păncota. Telefon 466412. (22986)

Vând casă pe colț, loc bun privatizare, Grădiște. Telefon 276394. (26819)

Vând, prin lichidare, casă cu toate utilitățile, teren arabil pe Valea Mureșului, sat Nicolae Bălcescu nr. 87, preț 14.000 DM. Telefon 278707, 094 258 585. (27020)

Vând casă 3 camere, îmbunătățiri, str. Cocorilor, 14. Telefon 243212. (27028)

Vând casă, comuna Pecica nr. 22/A. Telefon 469634, după ora 19. (28138)

Vând casă nouă poziție bună, gaz, apă curentă P+M, localitatea Zădăreni nr. 588B. (28132)

Vând (schimb) casă mare, comuna Șimand. Telefon 057-251131. (28146)

Vând casă de locuit în Gurahonț, str. Iuliu Maniu nr. 13,. Telefon 316159. (9639452)

Vând urgent casă în comuna Covăsânț nr. 179, formată din: 2 corpuri, baie, anexe, grădină mare, preț negociabil 20.000 DM. Telefon 385325, 095 838 628. (27046)

Vând casă, grădină 1.200 mp, comuna Șagu. Informații telefon 514114. (28173)

Vând casă de cărămidă, 4 camere, baie, bucătărie, gaz, apă, satelit, în Vlaicu, preț 47.000 DM, negociabil. Aștept și variante. Telefonm 274955, 092 318 718, 091 255 115. (28206)

Vând casă Micălaca, str. Prutului nr. 15 (Calul Bălan), primesc variante în împrejurimile Aradului. (28198)

Vând casă cărămidă 3 camere, bucătărie, baie, 2 holuri, grădină, garaj. Telefon 231936. (28216)

Vând casă în zona UTA. Telefon 241829 sau 289214. (28220)

Vând casă mare în Vladimirescu, str. Libertății nr. 21. Telefon 096 393 345. (28223)

Vând casă în Pecica, 3 camere, baie, cămară, căsuță în curte, anexe, grădină mare, 15.000 DM, negociabil. Telefon 057-275121 seara, 093 297 884. (28244)

Vând casă cu două apartamente, curte și grădină 882 mp, Tribunu Buteanu. Telefon 252917, după ora 17. (28332)

VÂNZĂRI SPAȚII

Vând gheretă, Piața Fortuna. Telefon 094.600.445. (27708)

Vând avantajos spațiu comercial și/sau producție. Informații telefon 092 574 095. (27859)

Vând urgent spațiu comercial 58 mp, 3 camere, antreu, grup sanitar, zona Podgoria, bun pentru firmă, birouri, depozit, cabinet, locuință. Telefon 233821. (28017)

Vând spațiu comercial ultracentral în Chișineu Criș. Telefon 090.466.328 sau 095.281.577. (8441852)

Vând convenabil, gheretă zona 300, vad comercial bun. Telefon 094.645.921. (28048)

Vând bar localitatea Felnac. Informații telefon 411290. (28087)

Vând gheretă Piața Păncota și Ineu. Telefon 237566, 095.117.245. (27968)

Vând avantajos gheretă metalică autorizată, Piața Aradul Nou. Telefon 057-288930. (28148)

Vând spații comerciale, zona Vlaicu, construcții noi, 200 mp construiți, 200 mp curte. Telefon 092 621 961. (28229)

VÂNZĂRI TERENURI

Vând (schimb cu auto înmatriculat) teren intravilan, 500 mp. Telefon 094 606 564. (28082)

Vând teren intravilan. Telefon 256000, 094.928.511. (28078)

Vând 3 ha teren intravilan, centura orașului, 6 Vinători. Telefon 094.615.247. (27634)

Vând teren agricol 10.000 mp, pe șoseaua Arad- Pecica, lângă Piața de mașini, posibilități apă, gaz, canal. Telefon 095.635.144, 090.880.780; 057 - 211559. (28111)

Vând teren ideal pentru construcție vilă, Malul Mureșului, apă, canal, gaz, telefon, 32.000 DM. Telefon 094.566.825.

Vând sau închiriez 3,5 ha pământ arabil în comuna Pilu. Informații telefon 057-230661, seara. (27924)

Vând loc de casă 450 mp. Telefon 241443. (28152)

Vând loc casă cu grădină 1.100 mp, în Bujac, 14.500 DM, negociabil.Telefon 246172. (28178)

Vând vie, 750 mp, cu posibilități de construcții în Covăsânț. Telefon 279208.

Vând loc casă, 1.300 mp, Ch. Criș, str. Ștefan cel Mare nr. 5. (8441854)

Vând loc de casă în Mureșel, 500 mp, 12.000 DM. Telefon 092 397 415. (28262)

Vând ieftin teren intravilan 1,5 ha, șoseaua Nădlac, vizavi de Hipodrom, Piața Auto. Telefon 094 828 934. (28274)

Vând pământ arabil în sat Zimand Cuz 2,62 ha și o grădină 23 ari. Telefon 287372. (28280)

Vând teren în Cladova. Telefon 284834. (28285)

Vând 500 mp teren Mureșel, cu proiect casă P+M+2 garaje și autorizație construcție. Telefon 251764. (28298)

VÂNZĂRI AUTO

Vând AUDI 80, 1990, înmatriculat persoană fizică. Telefon 092 303 709.

Vând Renault Espace an 2000 Turbo Diesel, înmatriculat. Telefon 094.606.564. (28082)

Vând urgent ANVELOPE import GERMANIA, noi și second hand, prețuri avantajoase. Lipova, telefon 563027; 094.626.392. (25099)

Vând MOTOARE DIESEL (Turbo) EUROPENE, garanție, act vamal, cutie viteze (5), accesorii. Telefon 093.570.094. (25535)

Vând Renault Laguna, benzină, an 1997, înmatriculat. Telefon 229939, 251454. (27908)

Vând autocamion MAN, 20 t, 1986, cu remorcă 3 axe. Telefon 094 621 388. (26522)

Vând autotractor Iveco 19360, 1989, motor nou și semiremorcă Vibertti 20 t, 1990. Telefon 094 568 885. (26521)

Vând Saviem 6,5 tone, basculabil, numere noi, CIV, servodirecție + 2 motoare și alte piese, preț 45.milioane lei. Telefon 094.764.539. (27899)

Vând Opel Vectra, 1996; Citroen ZX, 1994. Telefon 094.286.453. (27934)

Vând Renault 21 Nevada, 1991, injecție, înscrisă 1999, 6800 DM. Telefon 279651, după ora 17. (27982)

Vând Dacia 1310, an 1988, preț 2200 DM, negociabil. Telefon 057-259034 sau 094.558.959. (27870)

Vând Renault Laguna 2,2 Diesel, an 1996, climatronic, ABS, airbag, cass. full, 16.900 DM, negociabil. Telefon 094.232.068, 287007. (28057)

Vând Ford Escort Combi, 1992, 1,4 i, Euro 2, pf. Telefon 094 969 369. (27916)

Vând disc mare și remorcă; Drauț, nr. 219, telefon 48 sau 090.871.135. (28088)

Vând Saviem 7,5 to carosat; ARO camionetă; Dacia papuc, toate în stare de funcționare. Informații suplimentare la telefon 095.350.395, zilnic între orele 9-16. (7931609)

Vând Opel Vectra B2.5 CDX, 1999, automatic Full Option, preț negociabil, 25.000 DM. Telefon 093.598.918. (28099)

Vând Renault 20 Diesel înmatriculat persoană fizică, an '82, stare foarte bună, 2.800 DM negociabil. Telefon 095.850.022. (28079)

Vând ARO Diesel sau piese schimb prin dezmembrare. Telefon 094.238.005. (28124)

Vând Opel Astra an 1993, motor 1,4, 4 uși, 6.700 DM. Telefon 095 825 455. (27912)

Vând Fiat Fiorino pentru transport marfă (papuc), preț 4.400 DM. Telefon 289253. (27831)

Vând BMW Alpina 150-198, 300 CP, opțiuni, Full, 44.000 DM. Telefon 0049 - 01795965195. E-mail: eduard 1978 @ uni.de sau 057 - 278968. (26505)

Vând Fiat Croma Diesel. Telefon 093 765 726, 092 899 099. (27901)

Vând (schimb cu tractor 650) autoturism Alfa-romeo TD, cu îmbunătățiri. Telefon 094 596 105. (28067)

Vând Renault Clio, 1.200 cmc, înmatriculat pf. 7 900 DM. Telefon 211879. (28134)

Vând TIR 22 tone. Informații telefon 094 779 488. (28205)

Vând autotractor Mercedes 1635, camion 10 t, remorcă 1,5 t. Telefon 276629, 094 698 655. (28192)

Vând semănătoare SPC 6 și SUP 29. Informații.comuna Cermei nr. 309. Telefon 057-328117. (28189)

Vând BMW 730i, trapă, geamuri, oglinzi electrice, stare foarte bună, persoană fizică, an 1987, 7.500 DM, negociabil. Telefon 289293, 092 577 492. (28190)

Vând DACIA 1310, an 1999, preț negociabil. Telefon 093 005 308.

Vând Dacia papuc, an 1988, 1.800 DM. Telefon 289293, 092 577 492. (28190)

Vând Opel Ascona, an 1980, 1,6, 4 uși, p.f., numere noi, preț 1.800 DM. Telefon 093 604 387. (28227)

Vând Renault 19 Chamade, an 1991, persoană fizică, extrase. Telefon 235714. (28212)

Vând Fiat 127 Diesel, nr. noi, consum mic, 1.900 DM, negociabil. Telefon 286211. (28265)

Vând Dacia 1300, foarte ieftin. Telefon 214007 seara sau 094 479 364. (28263)

Vând ARO 243, cu remorcă, an 1991, stare foarte bună, negociabil. Telefon 460330. (28251)

Vând Dacia 1300, stare bună, an 1981, CIV, 970 DM, negociabil. Telefon 286856, 090 451 992. (28237)

(Continuare în pagina 21)

(Urmare din pagina 20)

Vând microbus Toyota, persoane, 7+1 locuri, stare bună, CIV, VT 2003, preț 3.200 DM, negociabil. Telefon 093 704 058. (28289)

Vând Dacia 1310, an 88, cutie 5 trepte, stare foarte bună, CIV, VT la zi, preț 2.200 DM, negociabil. Telefon 093 704 058. (28289)

Vând Mercedes 230 TE, model 124, Combi, an fabricație 85, preț 8.500 DM, înscris. Telefon 094 797 824. (28277)

Vând TIR Man, semiremorcă Jumbo cu licențele transport valabile, preț 20.000 DM. Telefon 094 797 824. (28277)

Ocazie! Vând sau dezmembrez motor absolut nou Mercedes 2,5 D, model 124, preț 5.000 DM fix. Telefon 094 797 824. (28277)

Vând ARO 244 Diesel, motor R.K. Telefon 095.614.877. (28316)

VÂNZĂRI ELECTRO

Vând mașini spălat automate, combine frigorifice, TV color, prețuri avantajoase, garanție. Telefon 259001. (28307)

Vând TELEVIZOARE color, mașină spălat automată, combine frigorifice, prețuri avantajoase, garanție. Telefon 284000. (28307)

Vând COMBINE frigorifice, TV color, mașini spălat automate, prețuri avantajoase, garanție. Telefon 278500. (28307)

Vând TELEVIZOARE color, 100 DM, mașini spălat automate, congelatoare. Telefon 275681. (28307)

Vindem: VITRINE frigorifice, CAMERE frigorifice, AGREGATE frigorifice, DULAPURI frigorifice, CONDENSATOARE, VAPORIZATOARE; garanție. Telefon 281384, orele 8-18. (26012)

Vând laptop Toshiba P.III, DVD, fax, preț fix 1850 DM sau alte configurații. Telefon 092.281.515. (27953)

Vând avantajos frigidere, televizoare, mașini de spălat aproape noi, ofer garanții. Lipova, telefon 563027; 094.626.392. (25099)

Vând MAȘINĂ de SPĂLAT AUTOMATĂ, import Germania, cu garanție; prețuri avantajoase ! Telefon 259339; 094.706.321. (25099)

Vând foarte ieftin și bun FRIGIDERE, CONGELATOARE, LADĂ FRIGORIFICĂ, COMBINĂ FRIGORIFICĂ, VITRINĂ FRIGORIFICĂ, ofer garanție. Telefon 259339, 094.706.321. (25099)

Vând TELEVIZOARE COLOR import GERMANIA, modele noi, prețuri mici. Oferim GARANȚIE. Telefon 259339; 094.706.321. (25099)

Vând CASE MARCAT FISCALE și CÂNTARE ELECTRONICE, omologate. Telefon 282829; 272727. (f. 2204977)

Vând case marcat fiscale, antene satelit complete, telecomenzi, camere video. Telefon 284900. (27664)

Vând televizoare color moderne, la cele mai mici prețuri, cu garanție 6 luni. Telefon 057 - 287404. (26751)

Vând mașini spălat automate, combine frigorifice, televizoare color diferite modele, garanție. Telefon 251392. (27037)

Vând televizoare color diferite diagonale, stereo, telecomandă. Telefon 264004. (27036)

Vând TV color, combine muzicale, aspiratoare, congelatoare, combine și lăzi frig + mașini automate. Telefon 274600, 092.422.764, orele 9-19. (28014)

Vând telefon Motorola, Milenium, nou, 400 DM. Telefon 095.611.293. (28069)

Vând imprimantă Epson LX 1050 cu ace, format A3. Telefon 222511. (28163)

Vând ieftin video cu 10 casete și radiocasetofon cu dublu casette. Informații telefon 233050. (28156)

Vând digital camera Samsung SDC-33. Telefon 273001. (28124)

Vând instalație recepție satelit, completă, cu telecomandă, stare perfectă, 110 DM. Telefon 289541. (28186)

Vând cuptor electric, mașină cornuri, mașină divizat, preț 1.500 DM, negociabil. Telefon 094 246 688. (28195)

Ofertă unică! Vând mașini de spălat și aspiratoare pentru praf și spălare industriale, la prețuri avantajoase. Telefon 256829. (28273)

Vând componente PC placă de bază PIII, placă video 32MB, boxe modem, etc. Telefon 057-214043, 093 792 201. (28294)

Vând Compaq Pentium 166 MMX, 32 MB, HDD 3,2GB, CD ROM sony, Sound, tastatură, mouse, garanție 6 luni, 250 DM. Telefon 228835 (orar 9-20). (28296)

Vând Pentium, 166 MHz, HDD 4,3 GB, CD ROM Sony, sound, FDD, tastatură, mouse, garanție 6 luni, 270 DM,. Telefon 228835 (orar 9-20)

VÂNZĂRI DIVERSE

Vând ȚIGLĂ fabricație Sighișoara, 7.300 lei/bucata, BLOC CERAMIC 290/240/150, 10.000 lei/bucata, TERASIT, MOZAIC, PRAF MARMORĂ 1.000 lei/kg, OȚEL BETON diametrul 8-10, 9.500 lei/kg. Telefon 531498, 093.129.182. (26754)

Vând termotekă Bereta cu coș și turbo. Telefon 094.249.933. (27048)

Vând ROLETE plastic, import, rolete LEMNE de TEI, jaluzele. Telefon 059-478.503, 093.594.415. (27623)

Vând termotecă la coș și Turbo și convectoare pe gaz. Telefon 277404; 093.665.790. (26174)

Vând PLASĂ GARD zincată, 19.000 lei/kg, toate dimensiunile; COTURI și BURLANE FUM 25.000 lei/buc; CUIE, 14.000 lei/ kg; PLASĂ RABITZ 35.000 lei/kg; TABLĂ ZINCATĂ 0,4 mm, 170.000 lei/ buc; TABLĂ DECAPATĂ 0,4...2 mm; SÂRMĂ NEAGRĂ 16.500 lei/ kg; SÂRMĂ ZINCATĂ, SÂRMĂ GHIMPATĂ, ELECTROZI SUDURĂ-DUCTIL, str. Vrabiei nr. 4. Telefon 289997, 094 289 997, 091.474.980. (25518)

Vând termotecă Turbo și la coș, convectoare și boilere pe gaz, țiglă demolări. Telefon 253973, 093.727.470. (26134)

Vând rolete plastic import; uși și geamuri, jaluzele (obloane). Telefon 095.380.320. (26767)

Vând 2 locuri veci, amenajate, Cimitir POMENIREA. Informații după ora 19,30 la telefon 229931.

Vând BOLȚARI, zgură, beton, PAVELE, BORDURI. Telefon 095.634.885; 092.621.600, 216877. (25942)

Vând BETON, MORTAR, ȘAPE. Asigur transportul. Telefon 094.855-838. (26967)

Vând sămânță de grâu Kiskun Linda C1 Serina bază, foarte bun pentru panificație. Telefon 511047, 092.301.782. (7931748)

Vând pat dormitor, chiuvetă inox, tapet. Telefon 259090 - seara; 092.349.092. (27033)

Vând COLȚARE, CANAPELE, DORMITOARE, cherestea stejar, tei. Telefon 094.507.339; 275551. (27050)

Ofer spre vânzare, închiriere și exploatare în participațiune, APARATE de CAFEA CASNICE și PROFESIONALE. Telefon 094.183.391. (27624)

Vând cățel brac german păr sârmos. Telefon 092.725.912. (27627)

Vând ROLETE plastic, import, între 190.000-250.000 lei/mp; ROLETE LEMN tei 500.000 lei/mp; OBLOANE mobile lemn 700.000 lei/mp. Telefon 090.481.236. (24915)

Vând LEMNE DE FOC, NISIP și BALAST, la domiciliu. Telefon 214428. (27801)

Vând LEMNE FOC, NISIP, BALAST, la domiciliu. Telefon 214010. (27818)

Vând BCA, blocuri ceramice, ȚIGLĂ 10 modele, UȘI, FERESTRE, PAL, placaj, PFL, bitum, carton asfaltat, cărămidă, teracote, plăci azbociment, dușumele și lambriuri, etc; str. Pădurii, nr. 69. Telefon 211272. (27859)

Vând tărâțe, orice cantitate și transport. Telefon 094.824.637. (27828)

Vând LEMNE FOC, NISIP, BALAST, la domiciliu. Telefon 245248. (27820)

Vând vitrine frigorifice, congelatoare, climatizări auto și interioare; garanție, preț, calitate și transport. Telefon 092.556.562; 057 - 284857. (27834)

Vând banzic, mașină de rașchetat cu aspirator. Telefon 095 825 455, 381768. (27912)

Vând garaj metalic. Telefon 094 568 885. (26522)

Vând LEMNE FOC, NISIP, BALAST, la domiciliu. Telefon 210771. (27821)

Vând LEMNE FOC, NISIP, BALAST, la domiciliu. Telefon 277027. (27821)

Vând termoteci noi, Italia, 36 rate, avans zero. Telefon 093.463.567. (27949)

Vând PAVAJE, modele diferite, roșu și gri; BORDURI. Telefon 093.941.986. (27933)

Vând 4 uși fără tocuri și 2 geamuri, în stare foarte bună. Telefon 279651. (27982)

Vând NISIP și BALASTRU la domiciliul clientului. Telefon 257769. (28001)

Vând două garaje din tablă, unul lângă altul, situate în zona Confecții. Telefon 057-246182, 094.645.923. (28026)

Vând proteză auditivă nouă, electronică, miniaturală, marcă germană. Telefon 514248. (27909)

Vând balansoar, canapea fixă și două fotolii. Telefon 271841, 094.279.766. (28141)

Vând țeavă folosită de diferite dimensiuni. Informații telefon 057 - 247485. (28167)

Vând baterii „Avicola" pentru găini ouătoare. Telefon 274813. (26856)

Vând termotecă Bereta Ciao 24 kw Turbo sigilată și Dacia 1310, an fabricație 1983. Telefon 057 - 240603, 092.470.532. (27755)

Vând sobe combustibil solid, foarte ieftin. Informații telefon 281807, orele 9-17. (27860)

Vând canapea 3 locuri + 2 locuri + 1 loc, puțin folosită, stare bună, model occidental. Telefon 243082. (26661)

Vând EUROBOLȚARI termoizolanți cu certificat de calitate 300x250x200, 7000 lei/buc, ; 1 mc-470.000 lei; 1 bolțar-7,6 cărămizi. Telefon 281491; 092.381.750. (26492)

Vând rinichi 01, tânăr, sportiv, sănătos, organism rezistent. OP 3, CP 186 Arad, 2900. (28104)

Vând sobe combustibil solid, foarte ieftin. Informații telefon 281807, orele 9-17. (27860)

Vând canapea 3 locuri + 2 locuri + 1 loc, puțin folosită, stare bună, model occidental. Telefon 243082. (26661)

Vând EUROBOLȚARI termoizolanți cu certificat de calitate 300x250x200, 7000 lei/buc, ; 1 mc-470.000 lei; 1 bolțar-7,6 cărămizi. Telefon 281491; 092.381.750. (26492)

Vând pom lămâi, mare, cu fructe. Informații telefon 057-217192. (28092)

Vând colțar mare. Telefon 282980. (27987)

Vând mobilă de bucătărie din lemn natur. Telefon 222220. (28068)

Vând scule și dispozitive pentru vulcanizare, preț excepțional. Telefon 093 343 991. (7931611)

Vând grâu, tablă zincată 0,7 mm jumătate preț. Telefon 211267. (28151)

Vând foarte urgent fermă zootehnică, compusă din 8 grajduri, pe o suprafață de 5 ha, teren îngrădit, turn apă, moară, trifazic, preț 140.000 DM, negociabil. Telefon 093 608 364, 095 490 141 sau 00491626378889 seara. (28204)

Vând: uși, ferestre, cherestea tei, ficuși. Telefon 285586. (28175)

Vând porumb știuleți, 8 t, 1.500 lei/ kg. Telefon 092 460 053. 828177)

Vând cazane Lamborghini 24KW, 60 KW, cu injectoare pe gaz și combustibil lichid. Telefon 092 274 825. (28164)

Vând 2 mașini spălat auto, profesionale. Telefon 092 621 961. (28229)

Vând dulap + vitrină + canapea. Telefon 253874. (28225)

Vând aparat sudură nou, redresor, robot pornire auto. Telefon 271895. (28245)

Vând foarte ieftin motănel și pisicuță siameză. Telefon 276185. (28243)

Vând 3 geamuri mari cu dimensiunile 2,95x1,45m; 3,20x1,5m; 1,5x1,47m. Telefon 214521. (28236)

Vând 140 oi mame. Sântana, str. Poetului nr. 58. (8438625, 6)

Vând purcei de șase săptămâni, Micălaca, str. Stânjenel nr. 12. (28288)

Ofertă specială! Vând aparatură de vulcanizat și echilibrat, la prețuri incredibile. Telefon 256829. (28273)

Vând garaj autorizat în Micălaca zona 300, bl. 318 și dormitor „Rottemburg", nou. Telefon 259502, 095.614.774. (28320)

CUMPĂRĂRI TERENURI, IMOBILIARE

Cumpăr urgent apartament 1 cameră, preț rezonabil, plata pe loc. Telefon 094.764.475. (28002)

Cumpăr urgent apartament 2-3 camere, zona centru sau Micălaca 300 parter sau etaj I, ofer 18.000 - 20.000 DM. Telefon 091.777.055; 284879. (28086)

Cumpăr teren intravilan în suprafață minimă de 2.000 mp, situat pe șoseaua Arad-Oradea, sau Arad-Nădlac (cu front la șosea). Informații la telefon 092.249.490. (27964)

Cumpăr apartament 2-3 camere, nivel inferior, zona Romanilor, ofer 15.000 DM. Telefon 093 343 991. (7931611)

CUMPĂRĂRI AUTO

Cumpăr autovehicole pentru dezmembrări. Telefon 092.601.564. (26846)

Cumpăr Mazda 323 neâmmatriculată pentru piese schimb, an '81. Telefon 232439. (28123)

Cumpăr microbus sau camionetă înmatriculat, ofer 60.000.000 lei. Telefon 094 664 730. (28283)

CUMPĂRĂRI DIVERSE

Cumpăr vaci și tauri. Telefon 288968, 092.941.123. (25905)

Cumpăr bovină pentru sacrificat. Telefon 274744, 095.624.006, 094.294.666. (26401)

Cumpăr porci grași și vite pentru sacrificare, Arad, plata pe loc. Telefon 057-287723. (26709)

Cumpăr porumb, plata pe loc. Telefon 094 784 568. (26891)

Cumpăr porci grași peste 100 kg, localitatea Măsca nr. 307, preț 40.000 lei/kg. Telefon 057-531497; 094.774.649. (27031)

Cumpăr obiecte vechi: picturi, obiecte din argint, ceasuri de buzunar și de perete, candelabre, obiecte porțelan, ilustrare dinainte de 1944. Telefon 093.597.244. (27731)

Cumpăr acțiuni Astoria, Arbema, Lipomin, BAT, Banat Crișana. Telefon 093 124 053. (28279)

CERERI ȘI OFERTE DE SERVICII

Angajez VÂNZĂTOARE la gheretă. Telefon 094 926 601. (28193)

Caut COLABORATORI serioși, vânzare cosmetice, câștig 15-20% neimpozabil. Telefon sau CV la tel/fax 057-252847. (28210)

PRODMODERN angajează MAȘINISTE confecții încălțăminte; persoane pentru cusut manual mocasini - domiciliu. Telefon 211252. (27635)

Angajăm CONTABIL studii superioare, domiciliu în Arad. Relații telefon 212585. (27038)

TEHNICIAN CONFECȚII (italian), îmi ofer serviciile ca responsabil producție și control calitate, chiar și cu orar redus, după orele de program. Telefon 091.979.656 sau 0039.3491965427. (26829)

AD TEHNIC angajează PROIECTANT cu experiență în PAL melaminat și cunoștințe operare PC, - program autocad. Telefon 057 . 276975, 057 - 270637. (28085)

L'INTIMO DI CAMILA, str. Independenței, nr. 3 Arad, angajăm mașiniste confecționere. Asigurăm transportul și bonuri de masă. Informații telefon 289244. (28063)

DEMA ENTERPRISE angajează AGENT COMERCIAL cu mașină proprie. Telefon 278790, 094.174.350. (28142)

Angajăm FARMACIST SPECIALIST. Telefon 221631 după ora 15. (9395916)

Angajăm FEMEI SERIOASE barman - ospătar, întreținere (curățenie). Telefon 094.507.256; 216047. (28125)

SC MINERVA COM SRL angajează VÂNZĂTOR - GESTIONAR cu experiență în domeniu. Telefon 056 - 293325 și fax 056-306173. (f. 2205087)

GABBIANO IMPEX angajează CROITORI PIELE, CONTROLOR PIELE și MUNCITORI NECALIFICAȚI pentru fabricarea încălțămintei. Telefon 284011, 091 272 023. (26922)

COMPANIE AMERICANĂ (domeniul asigurări de viață) recrutează personal pentru posturi manageriale. Experiența în vânzări constituie avantaj. Informații telefon 214871, 092 583 758. (27936)

„EUCALIPT" angajează CROITORESE pentru serie și comandă. Telefon 259714, 276007. (27971)

SOCIETATE COMERCIALĂ angajează CONTABILĂ cu vechime minim 5 ani și o persoană cunoscătoare a limbii engleze. Informații telefon 057-279659 sau 057-219798. (28122)

FIRMĂ ROMÂNO-ITALIANĂ angajăm TÂMPLARI pentru mașini și montaj. Angajăm PROIECTANT cu experiență. Telefon 289522. (28208)

Angajăm personal pentru CASĂ COPII tip familial, program prelungit muncă (îngrijire, educație). Telefon 092 457 086. (28207)

FIRMĂ GRAFICĂ angajăm SECRETARĂ, aspect fizic plăcut, maximun 35 ani. telefon 093 226 733. (9395927)

SC MINI-MAXI SRL ARAD angajează CONTABIL cu vechime de minim 5 ani la program de lucru normal. Telefon 254350. (9395924)

SOCIETATE COMERCIALĂ angajăm BARMAN(Ă) și OSPĂTAR(Ă). Relații telefon 214822. (28214)

Angajăm 3 VÂNZĂTOARE profil alimentar. Informații la telefon 240410. (28257)

Angajez ZIDARI și NECALIFICAȚI. Telefon 091 838 813. (28250)

(Continuare în pagina 22)

(Urmare din pagina 21)

Angajăm ELECTRICIAN-BOBINATOR pentru atelier tâmplărie. Telefon 094 531 857. (28242)

FABRICĂ ÎNCĂLȚĂMINTE angajează MAȘINIȘTI la mașina cusut, îndoit, ștampilat și ștanțat piele. Telefon 259674, 094 961 326. (28241)

Șofer, categoriile BCE, viză Shengen, experiență, ofer servicii. Telefon 091 882 450. (28239)

MR FAB angajează TEHNICIAN CONSTRUCTOR, LĂCĂTUȘ, ZUGRAVI, ZIDARI. Telefon 275250, 094 556 686. (28284)

Angajăm BUCĂTARI, OSPĂTARI, BARMANI, AJUTORI BUCĂTAR, cu experiență. Telefon 095 903 232. (28276)

Angajăm CONFECȚIONERE cu experiență pentru mașini simple, salar atractiv + bonuri de masă. Telefon 278786. (28290)

Alimentara SC „LAGUNA" SRL, Piața UTA, angajează VÂNZĂTOARE cu experiență. Telefon 271674. (28342)

Angajeaz MENAJERĂ. Telefon 231073, 092.226.333. (28308)

Angajăm OAMENI DINAMICI (nu contează vârsta și experiența anterioară) în domeniul SERVICIILOR FINANCIARE, angajatorul fiind lider mondial în domeniu. Telefon 095.110.447, 093.175.793. (28304)

IMPORTANTĂ firmă de mică producție și vânzare cu amănuntul în alimentație publică, angajează: 1. ȘEFI MAGAZIN; 2. VÂNZĂTORI; 3. BUCĂTARI-PIZZAIOLI; 4. AJUTOR bucătari-pizzaioli. Trimiteți C.V. și scrisoare de intenție pentru 1 sau C.V. pentru 2, 3, 4, la telefon 254799. (28333)

Căutăm ZIDARI, tencuitori, plătim 30.000 lei/mp. tencuială. Telefon 095.685.685; 091.803.133. (28331)

Angajez COSMETICIANĂ, maxim 35 ani, prezență plăcută, experiență minimă, condiții deosebite. Telefon 057-232948 sau 093.541.200. (28327)

Căutăm FEMEIE îngrijit copil, disponibilă ziua și noaptea, (27-37 ani). Telefon 095.921.728. (28338)

PRESTĂRI SERVICII

AUTORIZAT METROLOGIC montez, sigilez CONTARE APĂ apartament, instalații sanitare, încălziri centrale. Telefon 531373. (27876)

SILDOR PROD execută REPARAȚII FRIGORIFICE, comercializează și montează AER CONDIȚIONAT. Se acordă garanția lucrării. Transport gratuit! Telefon 057 - 270622. (c)

Școala CARMEN ABCDE deschide curs sâmbătă 27 octombrie. Telefon 255445. (28020)

DEMA ENTERPRISE reeșapează cu tehnologie germană, ANVELOPE cu dimensiunea 20" și 22" pentru camioane și autobuze. Telefon 278790, 094.174.350. (28142)

Firmă execută lucrări foraj FÂNTÂNI. Telefon 095.383.703. (26893)

TAPIȚEZ CANAPELE, COLȚARE, repar tâmplăria, vopsitorie, rolete, la domiciliul clientului. telefon 282980.(27987)

FIRMĂ reparăm prompt, la domiciliul, FRIGIDERE, CONGELATOARE, garanțial. Telefon 262967. (9395926)

Execut zidărie, tencuieli, faianțări, zugrăveli, șape, izolații, șarpante, acoperișuri, parchetări,etc. Telefon 221367, 094 965 534. (28215)

A.F. executăm LUCRĂRI CONSTRUCȚII, tencuieli, zugrăveli, placări. Telefon 212806. (28234)

Execut fațade, terasitări, lavabil, gresieri, faianțări, finisări interioare. Telefon 271322. 828282)

Autorizat execut renovări interioare, zugrăveli lavabil, faianțări, gresieri. Telefon 219880. (28278)

Școala „CUSTOM" face înscrieri, seria NOIEMBRIE, la cele mai mici tarife. Telefon 254196. (28306)

DIVERSE

UNIC IMPORTATOR al firmei „DALLI"-GERMANIA, vindem: DETERGENT -7,5 kg; BALSAM concentrat pentru rufe; soluții curățat geamuri; detergent concentrat pentru vase ; TRUSE chei „PROXXON"; diferite scule de ÎNALTĂ PRECIZIE. Telefon 092.986.604, 094.557.574, 057-273643. (26314)

SC MOBILA și BINALE asigură uscare cherestea, capacitate 10 mc. Telefon 514901. (28008)

OFER AVANTAJOS VALUTĂ. Telefon 092 166 307. (25796)

Împrumuturi de la 10-40 milioane cu dobândă 14,28% și de la 50-500 milioane cu dobândă 6%, numai la SC „EUROCASSA" SRL, Bd. Decebal nr. 2-4, camera 211. Orar 9-17. Telefon 057-284390. (26527)

Firma KOLENSBERGER IMPORT-EXPORT GERMANIA vinde en-gros PURCEI VII 35 kg/buc; PORCI GRAȘI VII la 130-140 kg/buc; carne porc carcasă, carne porc congelată la pachete 1 kg/ pachet, salam din carne amestec. Rog seriozitate. Telefon 095 490 141 sau seara 004 6285928689. (9395930)

În vederea achiziționării de medicamente ce fac parte din Programele Naționale de Sănătate, vă rugăm să ne trimiteți ofertele la secretariatul SPITALULUI CLINIC MUNICIPAL, până la data de 29 octombrie 2001. (f. 2205199)

PRIMĂRIA GURAHONȚ organizează licitație în data de 8 noiembrie 2001, evaluator mijloace fixe. Relații Primăria Gurahonț, telefon 316558. (9639453)

Celebra ghicitoare SULTANA din BABADAG venită pentru 2 săptămâni în Arad, are har sfânt și puteri magice, cunoscătoarea magiei a două religii, ortodoxă și musulmană, vindecă impotența, alcoolismul, scoate argintul viu, boli de stres, ecxeme, vă aduce persoana iubită înapoi, împreunează pe cei despărțiți, face de spor în casă și afaceri, cine muncește și nu agonisește, dezleagă cununiile, farmece, blesteme, frică, toatea acestea numai o ședință 35 minute, reușită garantată. Aveți asemenea probleme? Apelați la 093.898.036, 211105, vinerea deschid cartea gratuit. (28305)

TURISM

PLETL vă oferă zilnic spre GERMANIA: PASSAU, REGENSBURG, NÜRNBERG, WÜRZBURG, ASCHAPFENBURG, FRANKFURT, GIESSEN, SIEGEN, KÖLN, DÜSSELDORF, ESSEN, DORTMUND; DEGGENDORF, LANDSHUT, MÜLDORF, AUGSBURG, HEILBRONN, STUTTGART, PFORZEIM, KARLSRUHE, HEIDELBERG, MANNHEIM. Cu plecare din KARLSRUHE: FRANȚA, SPANIA, PORTUGALIA. Firma vă oferă călătorii în autocare noi, moderne, însoțitoare de bord, o masă caldă în UNGARIA, 2 bagaje gratuite. Informații și înscrieri, la AGENȚIILE PLETL din: ARAD, telefon 057 - 252291; LIPOVA 057 - 561377; 563011; TIMIȘOARA 056 - 294299; SIBIU - 069 - 216143; BRAȘOV 068 - 475216. (c.)

ÎNCHIRIERI

Închiriez spațiu 102 mp, bun pentru sediu firmă, birou, cu toate utilitățile, pe Bd. Revoluției (Podgoria), preț 200 USD. Telefon 092 859 720.

Închiriez unei firme apartament 3 camere; casă tip ILLA, renovat, nemobilat, Piața Catedralei. Telefon 092.747.399. (27963)

Ofer spre închiriere SPAȚIU COMERCIAL bun pentru depozite, producție, servicii în Abatorul VECHI (200 mp, parter+200 mp, etaj). Telefon 094.327.909. (28022)

Închiriez spațiu/comerț, birouri, alte activități, Grădiște, lângă Biserica Ortodoxă. Telefon 094.788.105. (28039)

Închiriez apartament 3 camere, central, mobilat, toate utilitățile. Telefon 281124. (26771)

Închiriez spațiu comercial ultracentral, Bd. Revoluției. Telefon 092.885.025. (28058)

Închiriez (ofer) apartament 2 camere, preț 150 DM. Telefon 250108. (28113)

Ofer spațiu comercial pentru închiriere, str. Metianu. Telefon 093.518.158 (28166)

Primesc un student în gazdă. Telefon 234768. (28139)

Închiriez spațiu comercial 20 mp, pe str. Meținu nr. 13, lângă Consignația. Telefon 283000. (28083)

Închiriez apartament 2 camere, aranjat, mobilat occidental, deosebit. Telefon 278352. (28004)

Închiriez o cameră, cu toate facilitățile, în vilă, la doi băieți sau două fete cu 50 DM pe lună. Telefon 287996. (28042)

Dau în chirie (vând) apartament 2 camere, Arad, str. Clocșca, nr. 7. Telefon 092.573.416. (28101)

Dau în chirie apartament 2 camere, contorizat, zonă centrală, 80$. Telefon 095.535.014. (27682)

BAZAR MICĂLACA închiriază SPAȚII COMERCIALE, la cele mai mici prețuri. Telefon 259714. (9395925)

Ofer pentru închiriere apartament 3 camere, penttru firme, centrală termică. Telefon 253432. (28187)

Doresc să închiriez garsonieră cf. I, apartament cu o cameră în Micălaca, UTA, Vlaicu. Telefon 092 571 335. (28183)

Închiriez garaj, zona blocului X3, pe termen lung, plata anticipat, preț negociabil. Telefon 096 700 561.

Caut pentru închiriat garsonieră mobilată, zona Vlaicu, Micălaca, ofer 50-60 DM + cheltuieli. Telefon 284628.(28226)

Închiriez urgent apartament mobilat, Vlaicu. Telefon 247027. (28261)

Închiriez spațiu 130 mp, lângă Coraura, Micălaca. Telefon 240410. (28258)

Închiriez apartament 2 camere, Podgoria, preț 180 DM. Telefon 093 124 053. (28279)

Primim 2 băieți sau 2 fete în gazdă. Telefon 286265. (28300)

Ofer apartament 3 camere la casă, central, (ne)mobilat, intrare autoturism, încălzire gaz metan, 200 $/lună. Telefon 057/263324. (28310)

Închiriez hală și birouri, 600 mp, Subcetate, toate utilitățile. Telefon 092.249.495. (28322)

PIERDERI

Pierdut filă CEC seria BC 303/00157238 BCR, aparținând SC VOLANUL SRL. O declar nul. (9395928)

† DECESE †

Profund îndurerați anunțăm decesul celui care a fost scumpul nostru soț, tată, bunic,

RAȚIU GLIGOR

în vârstă de 70 ani.

Înmormântarea va avea loc sâmbătă, la locuința sa din comuna Prunișor (Sebiș) la ora 13. Familia îndoliată Rațiu.

Cu nemărginită durere în suflet anunțăm încetarea din viață în urma unui tragic accident a celui care a fost soț, tată, fiu, ginere, frate, cumnat, unchi

GORNIC IONEL,

la numai 43 ani. Dumnezeu să-l odihnească în pace! Familia veșnic îndurerată.

Profund îndurerați anunțăm decesul celui care a fost iubitul nostru soț, tată și bunic,

CRĂCIUN VASILE,

în vârstă de 80 ani. Înmormântarea va avea loc azi, 26 octombrie 2001, ora 13, la Cimitirul Bujac. Familia dr. Liviu Boroș.

Cu nemărginită durere în suflet anunțăm decesul fulgerător al dragului nostru,

MUREȘAN MATEI,

soț, tată și bunic, în vârstă de 74 ani. Înmormântarea va avea loc azi, 26 octombrie 2001, ora 15, de la domiciliul din Sânicolaul Mic, bloc Flacăra, sc. C. Dumnezeu să-l odihnească în pace! Soția Florica și familiile: Drăucean, Burada și Cazacu. Cât ai trăit te-am iubit, cât vom trăi te vom plânge.

Cu adâncă durere în suflet anunțăm încetarea din viață, în Germania, a iubitului nostru soț, tată, socru și bunic,

PACU ALEXANDRU,

suflet blând și bun. Dumnezeu să-l odihnească în pace! Relații privind înmormântarea într-un număr viitor al ziarului.

Nemângâiați și cu nemărginită durere în suflet anunțăm plecarea fulgerătoare după o lungă și grea suferință a celei care a fost soție și mamă iubitoare,

LAGȘAGHI MARIA-RODICA,

răpită de lângă noi la numai 51 ani. Dumnezeu să-i odihnească sufletul bun și tandru în loc de lumină și fără durere. Înmormântarea va avea loc astăzi, ora 14, de la Capela Cimitirului Eternitatea. În veci neconsolați și neîmpăcați cu soarta crudă, Lucian soțul, Antonela fiică, Dan fiu, Ștefan ginere.

Cu adâncă durere anunțăm încetarea din viață a celei ce a fost,

PIROȘ LUCIA,

născută MARC, fostă educatoare, Șega. Înmormântarea va avea loc astăzi, de la Capela Cimitirului Pomenirea, ora 13. Te plâng familiile, Piroș și Stănilă.

Cu profundă durere anunțăm încetarea din viață a iubitului nostru soț, tată și bunic

Dr. MOTOC GHEORGHE.

Înmormântarea va avea loc sâmbătă, 27 octombrie, ora 14, la Cimitirul Eternitatea. Familia îndoliată

† CONDOLEANȚE †

Cu nespusă durere ne despărțim de cel ce a fost un deosebit om, coleg și prieten,

GORNIC IONEL,

plecat prematur dintre noi. Golul lăsat în urma lui nu va fi înlocuit de nimeni niciodată! Vei rămâne veșnic în sufletele noastre! Colectivul Firmelor MIKY și GIOCONDA, îndurerate. (28330)

Acum la plecarea spre cele veșnice, aducem un ultim omagiu omului de caracter și integru,

MATEI MUREȘAN.

Dumnezeu să-l ierte!. Prof. Septimius Păcurariu și Mihai Florea.

Transmitem sincere condoleanțe domnului Lucian Lagșaghi, la decesul soției sale. Sindicatul Taximetriștilor, președinte Daniel Tomuța. (28218)

Ai plecat prea repede dintre noi, dragul nostru tată, socru și bunic,

MUREȘAN MATEI,

și ne-ai lăsat îndureraţi. Dormi în pace! Fiica Dauria, ginerele Nelu și nepoata Anca.

Te-ai dus și ai lăsat un imens gol în sufletele noastre, dragul nostru tată, socru și bunic,

MUREȘAN MATEI.

Aducem un ultim omagiu. Fiica Mariana, ginerele Mitică și nepoata Daciana.

Soarta a vrut să te ia din mijlocul nostru dragă

MUREȘAN MATEI.

Ne rugăm bunului Dumnezeu să te ierte și să te odihnească în pace! Cumnatul Drăucean cu familia.

Suntem alături de familia Rațiu Dorel la decesul tatălui său,

RAȚIU GLIGOR.

Sincere condoleanțe. Familiile Covaci și Ana.

Sindicatul „LIBERTATEA" din cadrul SC RECONS SA transmite sincere condoleanțe familiei Lagsaghi Lucian, pentru greaua pierdere pricinuită de decesul soției sale și fostei noastre colege,

LAGSAGHI RODICA.

Dumnezeu să o odihnească în pace! (28231)

Colectivul SC RECONS SA este alături de familia LAGSAGHI în greaua încercare pricinuită de decesul fostei noastre colege,

RODICA.

Sincere condoleanțe și Dumnezeu să o odihnească în pace! (28230)

Suntem alături de colega noastră GABRIELA MURGULEȚ în clipele grele pricinuite de trecerea în neființă a tatălui. Departamentul Financiar al SC LEONI WIRING SYSTEM ARAD SRL. (28254)

Sincere condoleanțe și întreaga noastră compasiune familiei îndoliate, la despărțirea de cea care a fost

RODICA LAGSAGHI.

Dumnezeu s-o odihnească în pace! Monica Jitariu, Iosif Clodnițchi și Angelica Dumitru. (28255)

Aducem un ultim și pios omagiu celei care a fost

RODICA LAGȘAGHI.

Sincere condoleanțe și întreaga noastră compasiune familiei îndoliate. Sindicatul Liber Salubritate Arad. 828256)

US CNSLR FRĂȚIA ARAD este alături de domnul președinte Lagsaghi Lucian în greaua încercare pricinuită de pierderea prematură a soției,

LAGSAGHI RODICA.

Întreaga compasiune familiei îndoliate. Sincere condoleanțe. Dumnezeu să o odihnească în liniște și pace! (28268)

USSP. PUBLISERV este alături de colegul Lucian Lagsaghi în greaua încercare pricinuită de decesul soției

LAGSAGHI RODICA.

Sincere condoleanțe familiei îndoliate. Dumnezeu să o odihnească în pace! (28269)

Colectivul Secției Clinice Pneumoftiziologie I este alături de dr. CIOARSĂ GEORGETA în marea durere pricinuită de decesul surorii sale. Sincere condoleanțe. (28271)

Personalul Secțiilor de Pneumoftiziologie dn cadrul Spitalului de Pneumologie Arad și Dispensarul TBC Arad, transmit doamnei dr. CIOARSĂ GEORGETA, întreaga compasiune și sincere condoleanțe în aceste momente grele pricinuite de trecerea în eternitate a surorii sale. Dumnezeu s-o odihnească în pace! (28272)

Suntem alături de Lucian, Antonela și Dănuț în momentele grele și regretăm dispariția prematură a celui care a fost o bună prietenă,
RODICA LAGSAGHI.
Dumnezeu să o odihnească în pace! Familia Ioan Cristea. (28275)

Sincere condoleanțe familiei LAGSAGHI în momentele grele prin care trecere. Colectivul CCS Arad. (28275)

Suntem alături de colegul nostru Dan și tatăl său Lucian, manifestându-ne întreaga noastră compasiune, în aceste momente de mare tristețe când se despart pentru totdeauna de mama respectiv soția,
MARIA RODICA LAGSAGHI.
Dumnezeu să o odihnească! Conducerea firmei RCS și Studioul de televiziune RCS Arad.

Sincere condoleanțe și întreaga noastră compasiune domnului Rațiu Dorel și familiei sale, la marea durere pricinuită de decesul tatălui. Cătălin și Mariana Morodan. (28286)

Sincere condoleanțe și întreaga noastră compasiune domnului Rațiu Dorel și familiei sale, la marea durere pricinuită de trecerea în neființă a tatălui său. Colectivul SC AGROTRANSPORT SA ARAD. (28286)

Suntem alături de familia dr. BOROȘ LIVIU în greaua încercare pricinuită de moartea socrului său și transmitem sincere condoleanțe familiei. Colectivul de angajați al SC CONSTRUCTORUL SCCA ARAD. (28318)

Uniunea „VATRA ROMÂNEASCĂ" ARAD regretă dispariția fulgerătoare a omului de înaltă ținută, de o aleasă omenie,
MUREȘAN MATEI.
Ne exprimăm întreaga noastră compasiune, sincere condoleanțe întregii familii. Comitetul Director al Vetrei Românești Arad.

Asociația PRIETENII NATURII este alături de MADI și CĂSIAN ALDA în durerea pricinuită de pierderea mamei. (28302)

Membrele Asociațiilor F.A.P.A. și A.N.F.D.U.R. sunt alături de MADI ALDA și deplâng trecerea la cele veșnice a mamei sale. (28303)

Sincere condoleanțe și întreaga noastră compasiune domnului RAȚIU DOREL la marea durere pricinuită de trecerea în neființă a tatălui său. Colectivul SC „AUTOMARKET" SRL. (28326)

Mulțumim tuturor celor care au fost alături de noi conducându-l pe ultimul drum pe cel care a fost,
ing. DĂNILĂ VIRGIL,
un om deosebit. Familia îndoliată. (28328)

Colectivul Secției Neurologie al Spitalului Județean Arad este alături de domnul BOROȘ LIVIU la decesul socrului și transmite familiei sincere condoleanțe.

Cu deosebită durere în suflet și neîmpăcată, mă despart de fiica mea iubită,
LAGȘAGHI MARIA-RODICA.
născută RUGEA. Mama veșnic nemângâiată, Rugea Maria. (28329)

Moartea nemiloasă ne-a despărțit de iubita noastră soră și mătușă,
LAGȘAGHI MARIA-RODICA,
pe care nu o vom uita niciodată. Dumnezeu să-i odihnească în pace sufletul ei mare și curat. Dr. Cioarsă Georgeta și fiul Alin. (28329)

Cu durere conducem pe ultimul drum pe draga noastră soră,
LAGȘAGHI MARIA-RODICA.
Dumnezeu s-o odihnească! Bogdana și Ionel. (28329)

† SERVICII FUNERARE †

SC „IN MEMORIAM" SRL
str. EMINESCU nr. 4
(ATENȚIE, vizavi de CINEMA MUREȘUL)
Tel. 057-211929, 093.343.964
str. ORIZONTULUI nr. 9A (Bujac)
oferă SERVICII FUNERARE COMPLETE - NON STOP.
Sicrie-modele multiple (simple-lux), sicrie import ITALIA, ACCESORII. Intermediem COLACI, COLIVĂ etc.
ÎMBĂLSĂMĂM GRATUIT (formolizat).
TRANSPORT ÎN ORAȘ GRATUIT
SERVICII: SPĂLAT, ÎMBRĂCAT
OFERTĂ SICRIU, respete, cruce 1.400.000 lei (PLATA în RATE). Transport INTERN - INTERNAȚIONAL

„RO STYL COMPANY"
SERVICII FUNERARE NON STOP,
producătoare de sicrie, prețuri de producător, vă stă la dispoziție LA ORICE ORĂ, la magazinele din str. *M. Eminescu, nr. 20 - 22*, sau la telefon *057 - 214422, 092.842.370*, cu următoarele:
SICRIE PENTRU COPII,
SICRIE din LEMN MASIV de la 850.000 lei - la 4.500.000 lei, tip Italia,
Accesorii funerare.
Asigurăm: spălat, îmbrăcat, îmbălsămat.
Transport intern și internațional.
Se poate plăti și în rate!
GRATUIT - TRANSPORTUL SICRIULUI LA DOMICILIU. (c)

† COMEMORĂRI †

S-au scurs 6 săptămâni de când a plecat dintre noi, scumpa noastră soție, mamă, soră, fiică și soacră,
FLORINCAȘ EVA.
Parastasul va avea loc sâmbătă, 27 octombrie, ora 11.30 la Catedrala Ortodoxă. Familia îndoliată.

Tristă și neuitată va rămâne pentru noi ziua de 30 octombrie, când se împlinește un an de la decesul fulgerător al scumpei noastre fiice și soră,
SPIRIDON CARMEN CRISTINA.
Slujba de pomenire va avea loc azi, 26 octombrie, ora 18, la Biserica Catolică din Micălaca. Slujba de sfințire a monumentului v-a avea loc sâmbătă, 27 octombrie, ora 12, la Cimitirul Eternitatea - UTA. Rugăm pe bunul Dumnezeu ca sufletul ei bun și blând, să-l odihnească în pace! Pe veci îndurerați: mama, tata și frații. (28136)

Acum, la împlinirea unui an de la plecarea pe drumul veșniciei, un gând pios și tristă amintire pentru cea care a fost mamă, bunică, soacră și soră,
CIOCAN ELENA.
Dumnezeu să-i odihnească sufletul în pace! Slujba de pomenire sâmbătă, 27 octombrie 2001, ora 12, la Catedrala veche. Familia îndoliată. (28007)

Se împlinesc 3 luni de când a plecat dintre noi,

CARMEN CĂLAJ.
Cuvintele nu pot exprima durerea și dorul care au rămas veșnic în inimile noastre. Te așteptăm clipă de clipă/ Pașii să ți-i auzim/ Glasul dulce, vorba caldă/ Zâmbetul frumos, senin/ În zadar stăm tot la poartă/ Te-așteptăm dar nu mai vii. Vei rămâne veșnic vie în amintirea noastră! Veșnic îndurerați, părinții, fratele, bunicii. (27970)

† Amintim celor care l-au cunoscut că au trecut 6 săptămâni de la decesul celui care a fost
ing. MARCEA NICOLAE.
Slujba de pomenire va avea loc sâmbătă 27 octombrie, la ora 12, la Biserica Ortodoxă Grădiște. Familia îndoliată. (28005)

Azi, 26 octombrie, cu lacrimi în ochi și durere în suflet ne amintim de cel care a fost soț, tată, socru și bunic,
PUICA DIMITRIE (Bibi)
din Socodor. Dumnezeu să-i vegheze somnul. Familia. (28009)

Astăzi, se împlinește un an de când tatăl nostru drag,
REZBAN IOAN-PAVEL
a plecat pe drumul veșniciei, lăsându-ne cu sufletele pustiite de durere. Ne rugăm bunului Dumnezeu să-i dăruiască liniștea și pacea cerească. Nu te vom uita niciodată! Soția, fiul, nora, fiica, ginerele și nepoții. Slujba de pomenire are loc la Biserica Ortodoxă din localitatea Hășmaș. (28023)

MUREȘAN BORIȚA
azi, 26 octombrie, se împlinesc 9 ani. Rabdă inimă și taci ca pământul când îl calci. Odihnește-te în pace! Soțul. (28116)

La un an de când a trecut în eternitate, cu dor nemărginit, cu tristețe și durere, păstrându-i vie amintirea, o readucem o clipă în gândul celor care au iubit-o și au prețuit-o pe iubita noastră mamă și fiică
prof. DIANA XENIA ROBU.
Slujba de pomenire va avea loc în ziua de sâmbătă, 27 octombrie, ora 11, la Catedrala Ortodoxă Veche. Mama și Mihăiță. (28133)

Se împlinește un an de la moartea surorii mele,
CIURHEȘ LUCREȚIA
(din Grăniceri). Parastasul va avea loc la Catedrala Ortodoxă Veche, la 27 octombrie 2001, ora 10,30. Dumnezeu s-o odihnească! Familia îndoliată: sora Zenovia cu nepoatele. (28144)

Au trecut 6 săptămâni de când a plecat dintre noi scumpul meu soț,
JURCA AUREL,
născut la Cintei. Parastasul va avea loc sâmbătă, 27 octombrie, ora 11, la Biserica UTA. Soția Mărioara. (28153)

Se împlinesc 6 săptămâni de când a plecat în veșnicie cel ce a fost un om cu sufletul mare și generos,
CROITORU GHEORGHE.
Parastasul va avea loc sâmbătă, 27 octombrie, ora 12.30 la Catedrala Ortodoxă (nouă) Podgoria. Dumnezeu să-l odihnească în pace! Soția Valeria. (28158)

Azi, când trebuia să-i spunem „La mulți ani!" scumpului nostru soț, tată și bunic,
TEOREAN DIMITRIE,
îi spunem Dumnezeu să-l odihnească în pace! Familia. (28174)

Se duce timpul ca un nor/ De nimeni nu-i oprit/ Și viața ta s-a dus în zbor/ S-a dus la infinit. Astăzi, 26 octombrie, în loc de „La mulți ani" dragului meu tătic,
VAGNER GHEORGHE,
îți vom spune: Să te ierte Dumnezeu și să te odihnească în pace! Nu te voi uita niciodată, a ta fiică Steluța cu familia din Austria. (28180)

Tristă și neuitată va rămâne ziua de 26 octombrie când ne-am despărțit de scumpul nostru soț, tată și bunic,
IOSIF DUMITRU,
pensionar CFR.
Nu te vom uita niciodată! Soția SÂNZA, copiii și nepoții: DACIAN și DIANA. (28189)

Un minut de aducere aminte pentru chipul blând și vesel al celei care a fost colega noastră
SPIRIDON CRISTINA-CARMEN,
la împlinirea unui an de la trecerea în neființă. Vei rămâne veșnic în inimile colegelor de la U.M. 01249 ARAD. (28197)

O clipă de aducere aminte, acum, la împlinirea unui an de la tragica dispariție, pentru cel ce a fost maistru la CET Arad,
TRANCĂU IOAN.
Vei rămâne veșnic în sufletele noastre! Dumnezeu să te odihnească în pace! Fiul Claudiu și sora ta Gina cu familia. (28213)

Se împlinesc 7 ani de când a plecat dintre noi, cel care a fost
mr. (r.) VICTOR JURCHELA.
Dumnezeu să-l ierte și să-l odihnească! Fiica Diana. (28219)

O lacrimă, o floare, o imensă durere și veșnică amintire la 6 luni de când a plecat dintre cei vii dragul nostru

PORUMB ARON.
Te vom plânge toată viața, fiul Rafael, Jeni și mama Maria. Dumnezeu să te odihnească în pace! (28221)

Lacrimi fierbinți, duioase amintiri și un dor nemărginit ne încearcă, la împlinirea unui an de când iubitul nostru soț, tată, socru și minunat bunic,
TODOCA MOISE,
s-a desprins dintre noi. Cuvintele și lacrimile sunt prea puține pentru a exprima durerea și golul din sufletele noastre. Aprindem o lumânare și-l rugăm pe bunul Dumnezeu să-i dea liniște și odihnă veșnică sufletului său blând și nobil. Nu te vom uita niciodată. (28222)

Cu aceeași nemărginită durere anunțăm împlinirea a 6 luni de la trecerea în neființă a iubitului nostru soț, tată, bunic, socru,
CRIȘAN MIRCEA CORNEL.
Parastasul va avea loc duminică, 27 octombrie 2001, ora 12, la Catedrala Ortodoxă nouă. Familiile îndoliate: Crișan și Luca. (28232)

Un pios omagiu la un an de la trecerea în neființă a surorii, cumnatei și mătușii,
DOLGA SOFIA,
din Vărșand. Familia Gavra. (8441855)

După un an de când ai trecut în neființă
BOIȚ MARIA,
ai rămas vie în amintirea familiei tale. Comemorarea de un an sâmbătă, 27 octombrie, ora 13, la Cimitirul UTA. Nu te vom uita niciodată! Soțul Boiț D. și familia Olteanu. (28247)

Duioase amintiri la împlinirea unui an de la despărțirea de cea care a fost draga noastră tuși,
GUDIU LUCIA.
Dumnezeu s-o odihnească în pace! Parastasul va avea loc azi, 26 octombrie 2001, ora 12.30 la Catedrala Ortodoxă Piața Mare. Mihai și Adi. (28248)

Azi, 26 octombrie se împlinesc 6 luni de durere și tristețe de când ne-a părăsit iubitul nostru soț, tată, socru, bunic, frate și cumnat,

NEGREA VALERIU.
Parastasul va avea loc duminică, 28 octombrie 2001, la Biserica Ortodoxă din Bujac. Familia Negrea. (28262)

Cu adâncă durere amintim că se împlinesc 5 ani de când ne-a părăsit scumpa noastră mamă, bunică și străbunică,
ESTERA CLEJ,
3 ani și jumătate de la decesul dragului nostru tată, bunic și străbunic,
înv. IOAN CLEJ
și 8 luni de regrete și dor de la plecarea în veșnicie a iubitului nostru soț, tată, socru și bunic,
dr. VÉKÁS ZOLTÁN.
Dumnezeu să vă odihnească în pace! În veci nemângâiați: RODICA, BELLA, ESTI, ZOLTAN și ZOLI VEKAS. (28287)

Dureroasă este despărțirea și grea povara singurătății, la un an de la plecarea dintre noi a celei care a fost soție, mamă, bunică și soră,

FLORICA ȘANDRU.
„Ică, dormi în pace, suflet blând! Parastasul va avea loc sâmbătă, 26 octombrie, ora 12, la Biserica Ortodoxă Grădiște. Familiile: Șandru și Popa. (28292)

10 toamne ruginii au trecut de când moartea nemiloasă l-a luat dintre noi pe cel mai bun soț, tată, frate și bunic,
BÎC CORNELIU-AUREL.
Dumnezeu să te ierte! Nu te vom uita niciodată! Familia îndoliată. (28336)

A trecut un an de lacrimi și durere de când iubitul nostru soț, tată și fiu,
NICOLAE GABRIAN
ne-a părăsit. Timpul n-a putut șterge amintirea lui și nici alina durerea plecării lui pentru totdeauna dintre noi. Te plângem veșnic și nu te vom uita niciodată! Comemorarea de la trecerea în neființă va avea loc, sâmbătă, 27 octombrie 2001, ora 12, la locul de veci din Cimitirul Eternitatea. Familia îndoliată. (27974)

● PRODUCE ȘI MONTEAZĂ UȘI ȘI FERESTRE DIN PVC
ARMAT CU PROFILE TROCAL GERMANIA
● PRODUCE ȘI VINDE GEAM TERMOPAN
LUCRU NEMȚESC

SATLINE

SALON DE EXPOZIȚIE:
ARAD, PIAȚA MIHAI VITEAZUL
BL. M 7, PARTER
TEL./FAX. 057/25 14 61; 094 50 72 11

PYROSTOP
ARAD, Str. Banu Mărăcine nr. 1
Tel/Fax:233281; 094-525048
Vă oferă:
- Sisteme de alarmă antiefracție și antiincendii
- Sisteme de televiziune circuit închis
- Sisteme de control acces
- Sisteme de interfonie pentru locuințe și birouri
- Geamuri TERMOPAN
- Mobilier din sticlă colorată
- Sticlă ornamentală realizată la comandă

Monitorizarea sistemelor de alarmă prin dispeceratele ARCONS SECURITY și POMPIERII MILITARI

Distribuitor Autorizat dialog
Phone Easy
Prin noi comunici ușor!
Nu rata noua ofertă Dialog:
30 de minute lunar* timp de 3 luni pentru Dialog Inedit, Dialog Practic, Dialog 60-Dialog 1000
3 luni de abonament gratuit**
Telefoane începând de la 250.000 lei***
ARAD
Mag. ZIRIDAVA, parter
tel.: 057-212262, 095-600606
ORADEA
Str. Clujului nr. 4
tel.:059-419859, 095-317815
* Minutele sunt gratuite numai în rețea pentru Dialog Inedit și Dialog Practic și în orice rețea pentru Dialog 60-Dialog 1000
** Lunile 4,6,8
*** Preț fără TVA
(C.A.)

CONTOARE de APĂ
aem ISO 9001 KEMA
O idee excelentă! Montate în locuința dvs., investiția se amortizează în jumătate de an. Contoarele AEM pentru apă rece și caldă corespund standardelor interne și internaționale și sunt omologate de autoritatea de metrologie. La cerere, asigurăm și montarea contoarelor !!!
DE CE SĂ PLĂTEȘTI RISIPA ALTORA ?
Calea Buziașului 26, TIMIȘOARA
str. Horia nr.11, ARAD
magazinul „LUXTEN LIGHTING"
TEL.057/255 274
http://www.aem.ro
sales@aem.ro
NOU!!! Vindem și CONTOARE DE ENERGIE TERMICĂ!
(C.A.)

SC ZAHĂR SA ARAD
VINDE ZAHĂR de cea mai bună calitate în sortiment variat
direct de la sediul firmei sau la comandă prin distribuitor:
- ▼ Zahăr cristal marca DIAMANT la sac 50 kg - 13.090 lei/kg
- ▼ Zahăr cristal marca DIAMANT la 1 kg - 13.800 lei/kg
- ▼ Zahăr pudră marca DIAMANT la 500 gr - 10.700 lei/0,5 kg
- ▼ Zahăr pudră marca DIAMANT la sac 20 kg - 17.250 lei/kg
- ▼ Zahăr gelifiant marca DIAMANT la 1 kg - 35.100 lei/kg

Prețurile includ TVA.
Informații la telefon 243.532, 274.454.
(9395906)

S.C. INSTALCO S.A.
Angajează
- ◆ sudori electrici
- ◆ lăcătuși pentru construcții metalice

Activitatea de bază se desfășoară în atelier de confecții
Condiții:
- ▼ buni cunoscători în meserie
- ▼ fără limită de vârstă

Prezentarea se va face la sediul firmei S.C. INSTALCO S.A. ARAD, str. Grădina Poștei nr. 1, în zilele de 29.10.2001, 30.10.2001, ora 9,00.
Informații suplimentare la telefon 279.133 sau 264.869.
- (9395929)

S-a deschis:
Cel mai mare: peste 800 mp la dispoziția d-voastră
Cel mai aprovizionat:
- obiecte și instalații sanitare
- instalații și accesorii pentru încălzire
- vopsele și adezivi
- parchet lamelar
- toată gama de țevi, fitinguri și garnituri

Cel mai ieftin!!!
B-dul Revoluției nr. 26-30
Str. Liviu Rebreanu nr. 68
Str. Pădurii, lângă Arădeanca,
zilnic: 9,00-17,00
sâmbătă: 9,00-13,00
Vânzări în 36 rate
Avans 0
NOUL MAGAZIN BENDEA
(2205678)

În sprijinul Agricultorilor arădeni, societăți agricole, asociați și persoane fizice
Grupul de firme
CENTROSOJA ARAD
CENTROSOJA
Str. Poetului nr. 105-107 Arad-Romania
Informații telefon: 057-270408
Fax: 057-250528

Achiziționează
- ★ Porumb Boabe
- ★ Floarea Soarelui
- ★ soia

Important
Plata se face în termen de 7 zile de la recepția Produselor.

Vinde
Pentru campania de toamnă
semințe de calitate
din următoarele sortimente:
- ★ Orzoaică de toamnă: TRASCO C1
- ★ Grâu de toamnă: Partizanca C1, Arieșan C1, Alex C1
- ★ Substanțe pentru tratat Semințe: DIVIDEND STAR 036FL

Important
Plata produselor Achiziționate se poate face în bani Sau în produse agricole (Grâu, porumb, floarea-soarelui, soia)

Acqua lux
ARAD Calea Timișoarei 195
tel./fax: +40-57-278100
tel.: +40-57-206071 206072 206073 206074
e-mail: sales@acqualux.ro
www.acqualux.ro

AcquaLux îmbină aspectul funcțional al aparaturii tehnico-sanitare cu caracterul inconfundabil al designului italian, oferind adevărate bijuterii prelucrate impecabil din materiale de cea mai bună calitate.

În general, avem tendința de a ne imagina obiectele în relație cu funcționalitatea lor. Când se îmbină însă ingineria funcțională cu spectacolul formei desăvârșite, realitatea depășește orice imaginație.

REPREZENTANT
Jacuzzi WHIRLPOOL BATH
(2204939)

BANCA "TRANSILVANIA" S.A.
SUCURSALA ARAD,
Str. Unirii nr. 5-7,
Tel. 057/283.122
BONUS - CREDIT pe CARDUL VISA!

ADEVĂRUL

Cotidian independent Arad

Anul XIII, nr. 3446

Sâmbătă, 27 octombrie 2001 • 12 pagini • 4000 lei • e-mail: adevarul@arad.ro; adv.pub@arad.ro

BRAT Publicație auditată în semestrul II 2000 — Tiraj mediu zilnic vândut: 33.205

WEST BANK
CARDINE BANKING GROUP
ARAD, B-dul Revoluției nr. 88
Tel: 284.888, Fax: 285.202
Dobânzi depozite persoane fizice
(suma minimă 500.000 lei)
1 lună 30%
2 luni 31%
3 luni 32%

Catastrofele mileniului trei:

MONDIALISMUL ȘI FUNDAMENTALISMUL

Printr-o sclipitoare inspirație, A. Malraux scria despre primul secol din actualul mileniu că „va fi religios sau nu va fi deloc...” Aceste cuvinte vedeau lumina tiparului în miezul secolului trecut (sec. XX), secol care va rămâne de-a pururi în istorie sub numele de „secolul ideologiilor”. Ce-i drept, „ism”-ele care au bântuit ultima sută de ani prin lumea largă reflectă o înșiruire de catastrofe: comunism, fascism, nazism etc. Căzând în capcana „științei ideilor” (am tradus cuvântul „ideologie”), europenii - căci pe acest continent s-au născut „ism”-ele - au uitat cu bună știință cuvântul de învățătură pe care un mare filosof german îl lăsase posterității: **„Curvia asta de idei a distrus Europa!”**

Eșecul ideologiilor europene a determinat o rediscutare a raportului om-lume, iar dacă filosofii n-au mai fost lăsați să-și exprime punctul de vedere, locul acestora a fost luat de economiști și de liderii religioși. Primii au pus bazele **mondialismului,** iar ceilalți au aruncat pe piață **fundamentalismul.** Primii, încercând să răstoarne Everestul în Groapa Marianelor, afirmă că asperitățile lumii pot să fie nivelate printr-un consens planetar, dar uită cu vinovăție să informeze omenirea de faptul că nivelarea cu pricina are un singur buldozer, banul, și un singur tractorist, mestecător de gumă și vorbitor de limba engleză... În replică, liderii religioși - care și-au amintit peste noapte că, într-un medievalism timpuriu și inocent, dominau o lume care rareori depășea conștiința tribală - au început să vorbească despre supremația spiritului în fața materiei.

DORU SINACI

(Continuare în pagina 5)

Captură de heroină la Nădlac

Foto: V. MUSCA

PRINTRE UȘI BLINDATE SE AFLAU PESTE 18 KG HEROINĂ

■ Drogul valora peste 2 milioane mărci germane

Pag. 3

SPORT ÎN CÂTEVA ZILE, PROBLEMA STADIONULUI UTA AR PUTEA FI REZOLVATĂ

Pag. 8

MOȘ CRĂCIUN AR PUTEA ADUCE PENTRU ARIS PRIVATIZAREA

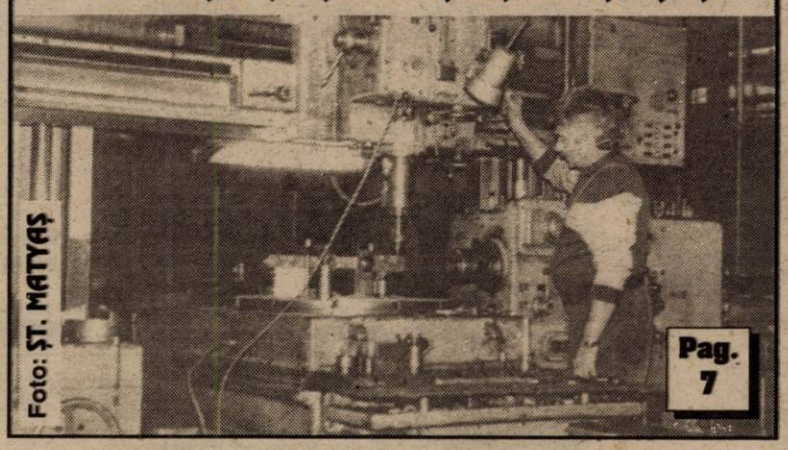

Foto: ȘT. MATYAȘ

Pag. 7

MÂINE, ZIUA CEA MAI LUNGĂ

Din această noapte, se trece la ora de iarnă. Astfel, ora 04,00 a zilei de duminică,28 octombrie, va deveni ora 03,00, ziua de duminică devenind cea mai lungă zi a anului, cu 25 de ore.

Așadar, nu uitați, în noaptea aceasta, dați ceasurile înapoi cu o oră. Ora de iarnă va fi aplicată până în 31 martie 2002, ora 03,00.

DE IERI, ARTERM A ADUS CĂLDURĂ ÎN APARTAMENTE

Foto: V. MUSCA

S.C. AUTO MINIMAL S.R.L.
ARAD, MICALACA, BLOC 338
EXECUTĂ:
MOBILIER LA COMANDĂ
din PAL MELAMINAT import
PREȚURI MINIMALE
Tel. 287040; 094 856873.

S.C. BAGHERA SHOP
Str. Orient nr. 58
PRODUCE ȘI MONTEAZĂ
Usi FERESTRE PVC
Profile ALUPLAST Germania
CALITATEA ÎNAINTEA PREȚULUI!
CĂUTAȚI-NE! Tel. 256.769, 092.239.242

DE MÂINE, A IX-A EDIȚIE A FESTIVALULUI INTERNAȚIONAL DE TEATRU FRANCOFON AMIFRAN

Pag. 2

STILCONFORT
• BUCĂTĂRII • DORMITOARE • CAMERE DE ZI • MOBILIER DE BAIE
VÂNZĂRI ÎN RATE
Calea Timișorii nr. 53; Tel./Fax: 278.820
Piața Spitalului Bl. 1D; Tel/Fax: 253.868

Calendar

◆ Astăzi, Soarele răsare la ora 7 și 42 de minute și apune la ora 18 și 18 minute.

◆ Au trecut 299 de zile din acest an. Au mai rămas 67 de zile până în 2002.

◆ **Praznicul zilei: Biserica ortodoxă:** Cuv. Dimitrie cel Nou din Basarabi; Sf. Mc. Nestor; **Biserica romano-catolică:** Sf. Sabina; **Biserica greco-catolică:** Sf. M. Nestor.

METEO

Vremea se va încălzi ușor. Cerul va fi variabil. Vântul va sufla slab la moderat din sector sudic. Dimineața, local se va semnala ceață și izolat se va produce brumă.

Temperaturi maxime: 10 la 13°C; **Temperaturi minime:** 3 la 6°C

Carmen Șarga

A venit BARZA!

La Arad: Labici Raul Octavian, **Silagi** Nicolas, **Pop** Marc Adelin Petru, **Bocșa** Radu Dumitru, **Păşcălău** Florin Dumitru, **Blidar** Dimitrie, **Petzer** Daniela, **Lupău** Anita.

La Chișineu-Criș: Lodani Mădălin.

La Ineu: Covaci Florin, **Bianga** Răzvan Demian, **Vlad** Tania, **Oancea** Medina Lorena.

Au plecat dintre noi!

Piroș Lucia (1935), Motoc Gheorghe Pavel (1931), Barba Todor (1933).

PREȚUL AURULUI

BANCA NAȚIONALĂ. Pentru gramul de aur de 24 K: prețul cu ridicata - 273.480 lei, iar prețul de achiziție - 246.114 lei. Prețuri înregistrate ieri.

PIAȚA NEAGRĂ. Aur 14 K: cumpărare - 150.000 lei/g, vânzare - 155.000 lei/g. **Aur 18 K:** cumpărare - 180.000 lei/g, vânzare - 200.000 lei/g.

De mâine

A IX-a ediție a Festivalului Internațional de Teatru francofon AMIFRAN

Mâine, pe scena Teatrului de Stat, se va auzi gongul inaugural al celei de a IX-a ediții a festivalului Internațional de Teatru francofon AMIFRAN.

Programul acestei ediții cuprinde:

Duminică

ora 8,30 Spectacol profesionist Teatrul „Nottara" Lettre d'amour „Comme un supplice chinois"

Luni

13,30 - Deschiderea festivalului

Franța - Les expériences fantastiques du professeur Marivaux

Bistrița - Carré d'avares

15,40 - Ungaria Q'il est bon d'être une femme

16,40 - Iași La ballade des planches

17,40 - Iugoslavia Tartuffe

20,00 - Italia Le petit prince

21,00 - Constanța Contes

Marți

14,00 - Rusia Phèdre

14,50 - Huedin Monsieur Goé

15,50 - Cehia Force du Moyen Age

16,50 - Le bourgeois gentilhomme

20,00 - Maroc H20

21,00 - Baia Mare Le théâtre Mode d'emploi

Miercuri

Austria - La voix de son maître

Cluj - Nerrantsoula

Bulgaria - Cent ans de cuisine française

Sibiu - L'entre deux rêves de Pitagora

Rusia - Eurydice

Les Aînes Amifran Arad, La générale d' Arad - Médecin malgré lui

Joi

15,00 10 ani de Amifran - spectacol surpriză

Spectacole ale trupelor în limba maternă

Minispectacol miniAmifran

Închiderea festivalului

HOROSCOP

Sâmbătă, 27 octombrie

Berbec (21.03-20.04). Aveți multă energie și imaginație și puteți trece cu ușurință peste obstacolele care vi se pun în cale. Fiți înțelegător față de cei mai destonici și ajutați-i cu ideile dvs.

Taur (21.04-20.05). Acordați mai multă atenție aspectului dvs. exterior. Unii reprezentanți ai sexului opus pun foarte mult accent pe acest lucru atunci când se interesează de persoana cuiva.

Gemeni (21.05-20.06). Vă aflați într-o situație neclară și aveți impresia că o rudă a dvs. este răspunzătoare de tot ce vi s-a întâmplat. S-ar putea să vă înșelați!

Rac (21.06-22.07). Nu fiți dezamăgit dacă ați suferit o înfrângere! Lupta nu este pierdută. Aveți multe avantaje și în primul rând norocul este de partea dvs.

Leu (23.07-22.08). Printr-o acțiune curajoasă vă veți putea îmbunătăți poziția la locul de muncă. Doi colegi se vor certa destul de rău și dvs. trebuie să interveniți pentru că sunteți singurul care-i poate împăca.

Fecioara (23.08-22.09). Feriți-vă de cei care încearcă să vă facă rău răstălmăcindu-vă vorbele. Explicați-le că nu puteți fi dus ușor de nas.

Balanța (23.09-22.10). Într-o discuție importantă cu cineva influent veți face o impresie bună. Trebuie să-i demonstrați și pe mai departe că sunteți un om de cuvânt.

Scorpion (23.10.-21.11). Ar fi bine să nu dramatizați micile neînțelegeri care apar între dvs. și partener. Procedați greșit dacă vă retrageți și sunteți bosumflat.

Săgetător (22.11-21.12). O persoană la care țineți mult va suferi dacă-i spuneți mereu că nu aveți timp suficient pentru a discuta cu ea. Nu fiți egoist!

Capricorn (22.12-19.01). Aveți mai multă încredere în propriile forțe și în calitățile dvs. și nu vă necăjiți dacă o lucrare pe care o faceți nu este apreciată din primul moment. Până la urmă veți avea succes.

Vărsător (20.01-20.02). Aveți din ce în ce mai mult impresia că meritele dvs. nu sunt apreciate. Vă înșelați! O persoană cu multă influență vă ține sub observație de mult timp și vă supraveghează munca.

Pești (21.02-20.03). Puteți spera la rezultatele pozitive atât în viața particulară, cât și în cea profesională. După câteva săptămâni veți face un bilanț și veți fi mulțumit.

MOCHETA
Arad, Piața Gării
Telefon 235.221
Mari REDUCERI DE PREȚURI
MONTAJ LA STANDARDE EUROPENE

UTILITARE

PIEȚE, TÂRGURI

Astăzi este zi de piață la Chișineu Criș, Lipova, Pâncota, Felnac, Grăniceri, Hălmagiu, Moneasa, Pecica, Vărșand, Socodor, Șeitin, Vladimirescu, Zimandu Nou, Covăsânt. Târguri **săptămânale** se desfășoară astăzi la Lipova, Pâncota, Hălmagiu, Moneasa.

FARMACII DE SERVICIU

Farmacia „OMNIAFARM", Calea Aurel Vlaicu, Bl. Z28, cu program zilnic de la orele 8,00-22,00. Telefon 271724.

Farmacia **REMEDIUM** Arad, B-dul Revoluției nr. 52-54. Program luni-vineri: 7,30-20,00, sâmbătă 8,00-14,00. Tel. 233195.

URGENȚE STOMATOLOGICE

... asigură Cabinetul din str. Crișan (în spate la Gionelli), program non-stop. Telefon: 253794.

• În zilele de sâmbătă și duminică, urgențe stomatologice asigură și cabinetul din B-dul Revoluției nr. 62, ap. 17, între orele 9,00-19,00. Telefon: 256665.

ADMINISTRAȚIA FINANCIARĂ

Administrația Financiară a municipiului Arad: Asistență contribuabili (impozitul pe venitul global) - telefon 280633, 280733, int. 198.

ÎNREGISTRĂRI ÎN CAZ DE DECES

Biroul de Stare Civilă - decese face înregistrări după următorul program: sâmbătă și duminică, între orele 9,00-11,00 și luni 8,00-14,30. Tel. 281850.

TELEFON DE URGENȚĂ LA POLIȚIE: 955

„Adevărul" vă ascultă

La telefonul dimineții, 280944, între orele 9,00-12,00

● ***„Țiganii bogați să-i ajute pe cei săraci..."***

Doamna Mirela Ignat, din Arad, cartierul Micălaca, ne-a sunat la redacție, privitor la țiganii din Checheci: „Cu toată compasiunea pe care o am pentru sărmanele ființe năpăstuite din Checheci, nu pot să nu mă gândesc la țiganii foarte bogați, care înoată pur și simplu în aur, și care ar trebui să facă foarte mult pentru cei sărmani, de o etnie cu ei. Ca să nu mai vorbim de regele Cioabă, care dacă și-ar vinde doar două diamante din prețioasa-i coroană, ar putea să rezolve problema amărâților din Checheci, care, între noi fie vorba, nelucrând, nu plătesc nici un bănuț impozit. Se vede treaba însă că mai-marilor lor nu le pasă... Dar ce face, oare, Primăria pentru noi, românii amărâți, care muncim de ne ies ochii din cap și plătim tot felul de impozite, dar continuăm să locuim și să circulăm pe străzi cu asfaltul deteriorat, neiluminate și cu canalizarea la pământ..."

● ***Aceeași taxă... de trei ori***

Dl. Gheorghe Stanboală, domiciliat în Arad, str. Patria, ne spune: „Nevasta mea este pensionară. Întrucât din aceasta câștigă foarte puțin, ea s-a angajat cu carte de muncă. Acum câteva zile s-a îmbolnăvit și am fost la medicul de familie, care i-a făcut trimitere la Policlinica de pe strada Paris. Când ne-am dus pentru radiografie, nevasta mea a prezentat cuponul de pensie și cuponul de angajat că s-a plătit la ambele CAS-ul, iar în final ne-au spus că mai trebuie să plătim încă 25.000 de lei. Aș avea și eu o întrebare: este normal să plătesc aceeași taxă de trei ori?

● ***„Ce păzește poliția?"***

Doamna **Ana Dumea Văduva**, din comuna Șimand nr. 78, ne spune: „Un vecin de-al meu mi-a furat două rânduri de porumb, ambele a câte 500 metri lungime. Am anunțat poliția din comună, care a venit, a constatat faptul și mi-au spus că dacă vreau să-mi fac dreptate să-i dau în judecată. Am eu bani să-i dau în judecată? Poliția ce păzește atunci?"

Redactor de serviciu, N. BODRAN

Astăzi, pe scena Teatrului de Stat

Premieră cu „Îmblânzirea scorpiei" de William Shakespeare

Astăzi, de la orele 18, Teatrul de Stat Arad vă invită la premiera cu piesa „Îmblânzirea scorpiei" de William Shakespeare. În distribuție: Ovidiu Ghinită, Liliana Balica, Doru Nica, Costin Găvază, Claudiu Oblea, Ioan Peter, Bogdan Costea, Carmen Butariu, Dan Covrig, Constantin Florea, Alexandru Bairactaru, Oana Huiu, Oltea Aciocârlănoaiei-Blaga, Teodor Vușcan.

Regia artistică Laurian Oniga, decoruri: Doru Păcurar, costume Oana Văran-Goia, muzica A. V. Petronius, coregrafie: Maura Stoica

Cinematografe

În municipiu

Dacia: Răsfățații Americii (SUA) 11; 13; 15; 17; 19; 21

Mureșul: Pearl Harbor (SUA) 10; 14; 17

Arta: Pariu riscant (SUA) 16; 18; 20

Sala Mică: O noapte la McCool's (SUA) 15,30; 17,30

Progresul: Marea hoinăreală (SUA) 15;
Gladiatorul (SUA)
Semn de viață (SUA) 17

În județ

Lipova: Highlander - Runda finală (SUA) 15
Dr. T și femeile (SUA) 17

Pâncota: Plăcintă americană (SUA (15)
Mexicanul (SUA) 17

Vinga: Băi, care mi-ai șparlit mașina? (SUA) 15
Patriotul (SUA) 17

Pecica: Amintiri din copilărie (România) 15
Dispari în 60 de secunde (SUA) 17

ADEVĂRUL
COTIDIAN INDEPENDENT ARAD
Editor: S.C. ADEVĂRUL S.R.L. Arad
COD FISCAL R 1681938 ● COD SICOMEX 19.604 ● CERTIFICAT J 02/1886 / 31 X 1991 ● COD SIRUES 020956601 ● ISSN 1220 - 7489

Redacția și administrația: 2900 Arad, Bd. Revoluției nr. 81. Telefoane: SECRETARIAT - 281802, fax 280655, 280625; ADMINISTRAȚIE - CONTABILITATE - 281797; MICA PUBLICITATE - 210775; MAREA PUBLICITATE - 280904; CLUBUL PRESEI - 280989.

Consiliul de administrație: președinte - **DOREL ZĂVOIANU,** telefon 281802, 280625; vicepreședinte - **MIRCEA DORGOȘAN,** telefon 210776; membri: **DOREL BARBU,** telefon 281797; **NICU COJOCARU,** telefon 280904; **MIRCEA CONTRAȘ,** telefon 280854.

Colegiul de redacție: MIRCEA CONTRAȘ (redactor-șef); **MARCEL CANCIU** (șef secție foto), telefon **281701; ALEXANDRU CHEBELEU** (șef secție sport), telefon **281701; NICU COJOCARU** (șef secție publicitate) telefon/fax: **280904; GABRIELA GROZA** (secretar general de redacție), telefon **280854**; **VASILE FILIP** (șef secție cultură-învățământ-tineret), telefon **281855; 280003; IOAN IERCAN** (șef secție politică), telefon **280943; DORU SAVA** (șef secție social-economic), telefon **281738; ȘTEFAN TABUIA** (șef secție actualități), telefon **281855; 280003; DOREL ZĂVOIANU** (președinte al Consiliului de administrație), telefon **281802, 280625.**

Difuzare - Marketing: MIRCEA ȚĂȘCĂ (șef secție)-telefon **280904**

Tiparul executat la S.C. MEDIAGRAF S.A. ARAD, str. Feleacului F.N., telefon 250902, fax 250920

„Adevărul" poate fi citit și pe Internet la adresa http://adevarul.arad.ro

Echipa de serviciu

MONICA ARDELEAN - secretar de redacție
Bianca Felea, Ioan Leac, Adela Pop, Dina Rujan, Ramona Vidulescu tehnoredactare computerizată
Doina Jurcă, Madiana Mican, Aurica Telcian, Dacian Toduța corectură

CURSUL VALUTAR*

– VALORI ÎNREGISTRATE IERI, 26 OCTOMBRIE 2001

Denumirea valutei	BNR	BCR		BRD		Banca Transilvania		Banca Agricolă		Bursa neagră	
		C	V	C	V	C	V	C	V	C	V
EURO	27588										
Dolar S.U.A.	30876	30825	31025	30750	31050	30750	30960	30740	31000	30500	30700
Marca germană	14106	13732	14245	13860	14210	13800	14090	13830	14140	14000	14200

Captură de heroină, la Nădlac

PRINTRE UȘI BLINDATE SE AFLAU PESTE 18 KG HEROINĂ

* Drogul valora peste două milioane mărci germane

Ieri, puțin după miezul nopții, în vama Nădlac a sosit TIR-ul turcesc înmatriculat cu nr. 06-LG-182, aparținând firmei DINC, patronul societății fiind Abdullah. La volanul autoturismului se afla **Kaim Ahmet Hașim.** Supunându-se verificării documentelor de tranzit, marfa plecând din Turcia cu destinația Franța, s-a observat că o factură era scrisă de mână, având valoarea mult diminuată. TIR-ul transporta uși metalice. Intrat în țară pe la Vama Giurgiu, șoferul turc se afla la Vama Nădlac spre sensul de ieșire din țară. Existând suspiciuni asupra sa, polițiștii de frontieră i-au cerut cetățeanului turc să tragă autotrenul în terminalul CARGO, pentru un control mai amănunțit. La fața locului au venit vameșii care au rupt cele trei sigilii ce erau aplicate la intrarea în cala tir-ului. Sigiliile aparțineau **Turciei, Bulgariei și României (Giurgiu).** După deschiderea mașinii, vameșii au găsit pitită printre ușile metalice o sacoșă din material textil care conținea un praf de culoare maronie, suspectată de a fi heroină. Când a fost deschisă sacoșa înăuntru se aflau 36 de pachete învelite în plastic și înfășurate în bandă adezivă cântărind fiecare peste 500 de grame. În total, cantitatea de praf suspectată a fi heroină se ridică la 18,455 kilograme. O captură de mari proporții. Întrebat, șoferul tir-ului, **Kaim Ahmet Hașim**, a spus că nu știa ce conține sacoșa din material textil și că aceasta i-a fost înmânată de către patronul firmei - după încărcarea camionului - fără a i se da nici o explicație. Maiorul **Arpad Kovacs** și colonelul **Mircea Chirilă** de la Zona de Combatere a Crimei Organizate și Antidrog Timiș îl suspectează pe șofer pentru faptul că acesta știa ce se află în sacoșă și mai ales care e destinația mărfii. Mai ales că mr. Arpad Kovacs a descoperit în cabina Tir-ului și chiar în sacoșă mai multe bilețele cu numere de telefoane, numere ce trebuie verificate existând suspiciunea ca prin această verigă să fie demascată încă o rețea de trafic de stupefiante.

Sacoșa în care s-a găsit heroina

Câinele, dresat în a prinde „urma" drogurilor, încearcă peste tot pe unde s-ar mai putea afla heroină

Praful din cele 36 de pachete - însumând 18,455 kg - a fost testat cu trusa antidrog, în procent de 99% fiind vorba de o heroină de cea mai bună calitate. Dacă în Franța, această cantitate de heroină era vândută la prima mână costa... două milioane de mărci, iar la mâna a doua peste cinci milioane de mărci germane.

Șoferul turc, la anchetă, a mai precizat că în urma sa mai vine un tir, încărcat cu saci plini cu alune, de la aceeași firmă. Polițiștii de frontieră, vameșii împreună cu ofițerii Brigăzii de Combatere a Crimei Organizate și Antidrog Timiș au luat decizia ca o mașină să meargă în întâmpinarea celui de-al doilea tir. Astfel că acesta a fost escortat din Deva până la ieșirea din țară prin Vama Nădlac. Aici și celui de-al doilea tir i s-a făcut un control amănunțit. Tir-ul aparținea aceleiași firme având numărul de înmatriculare 06-BT-395. De această dată, acest tir a fost curat în ceea ce privește transportul de stupefiante.

De această captură s-a ocupat, personal, șeful Centrului Zonal de Combatere a Crimei organizate și Antidrog Timiș, col. **Mircea Chirilă**, împreună cu mr. **Arpad Kovacs** ajutat de p.a.s. **Costică Avrămie** și p.a. **Dorin Verdeș.** Acțiunea s-a desfășurat în cooperare cu Vama și pctf Nădlac, cei care au avut flerul de a controla amănunțit tir-ul trucesc. Șoferul turc, **Kaim Ahmet Hașim**, a fost dus la Parchetul de pe lângă Tribunalul Arad, unde în baza probelor administrate, procurorul **Dan Iarie** a eliberat un mandat de arestare pe cinci zile.

Șoferul turc se află în mâinile Poliției și este cercetat pentru trafic de stupefiante.

SORIN GHILEA
FOTO: VIOREL MUSCA

FALȘI SPORTIVI, REȚINUȚI LA VAMA NĂDLAC

Ieri dimineață, la Vama Nădlac, într-un microbuz marca „Mercedes", s-a prezentat pentru a ieși din țară un grup de 15 cetățeni români, 7 bărbați și 8 femei, cu vârste cuprinse între 15 și 31 ani.

Cu ocazia efectuării formalităților de frontieră, cei în cauză au declarat că se deplasează în Norvegia, pentru a participa la un turneu internațional de lupte greco-romane, posedând în acest sens vize Schengen valabile de intrare în acea țară. Existând suspiciuni că, scopul declarat al călătoriei nu ar fi cel real și că, de fapt, intenția ar fi rămânerea ilegală în spațiul Schengen, lucrătorii vamali le-au solicitat celor în cauză documente care să ateste calitatea de sportiv. Drept urmare, cele 15 persoane au prezentat legitimații eliberate de către un grup sportiv din Bacău, precum și o adresă a Federației Române de Lupte prin care se solicita Ambasadei Norvegiei eliberarea vizelor de intrare în acea țară, în vederea participării la turneul internațional «Kolbotn Cup» ce urmează să se desfășoare în orașul cu același nume.

Din cercetările efectuate, legitimațiile sportive s-au dovedit a fi false. O parte dintre membrii grupului au declarat că au plătit unei firme de turism din Bacău câte 1400 dolari SUA, în vederea intermedierii obținerii unei vize de intrare în spațiul Schengen. Intenția lor era de a ajunge în Italia, la muncă.

Celor 15 cetățeni nu li s-a permis ieșirea din țară, fiind predați cu acte premergătoare începerii urmăririi penale Biroului de Crimă organizată Timiș, pentru continuarea cercetărilor.

S. AMBRUȘ

Cum poți deveni din patron infractor?

CU FILE DE CEC FĂRĂ DISPONIBIL

Moda eliberării de file CEC fără acoperire este în plină ascensiune. Administratorul S. C. Intercont CO SRL Brașov, **Florea Ioan** (37 ani), din București, a achiziționat marfă de la **S. C. Zahăr S. A. Arad**, în valoare de peste două sute milioane de lei, pentru care a emis o cambie, fără însă a avea disponibil în cont. Administratorul **Florea Ioan** este cercetat în stare de libertate. Nu s-a lăsat mai prejos nici **Câmpean Popescu Mircea Nicodim** (43 ani), din Cugir, județul Alba, care în calitate de administrator la **S. C. Ecomet SRL Alba-Iulia**, a achiziționat de la **S. C. Dezna Consulting SRL** Arad mărfuri în valoare de peste cinci sute milioane lei, pentru plata căreia a eliberat o filă CEC ca și garanție. Fila de CEC nu avea completate toate elementele necesare și, de fapt, în cont nu se afla disponibil pentru achitarea mărfii.

HOȚI DIN LOCUINȚE...

Sunt cercetați de Poliție pentru că au sustras din locuințe: **Costuț Gheorghe** 31 ani), din Archiș, care a sustras bunuri din locuința lui C. S. din localitate, **Lucaci Ciprian Marian** (20ani), din Arad, fără ocupație, cu antecedente penale, în sarcina căruia s-a stabilit că este autorul furtului comis din locuința lui B. P., din Sântana, de unde a sustras o bicicletă.

Magazinele de piese auto și unele service-uri

AMENDATE CU 82 DE MILIOANE DE CĂTRE OJPC

O.J.P.C. (Oficiul județean de protecția consumatorilor) Arad a desfășurat în perioada 22.10 - 26.10.2001, în colaborare cu reprezentanții zonali ai Registrului Auto Român, o acțiune tematică de verificare a respectării prevederilor legale privind protecția consumatorilor la comercializarea pieselor auto și a legalității funcționării unităților de service pentru autovehicule.

Au fost verificați un număr de 15 agenți economici: SC LUPUL SINGURATIC SRL; SC P/M ITROM SRL; SC R 12 SERVICE SRL; PF LAZA; SC DUO STAR SRL; SC HERMAN SRL; SC VIKING SRL; SC TRANS AUTOSERVICE SRL; SC ROMÂNIA COMBI SA; SC MAGAZIN BUFET BAR NIKY DANA SRL; SC AUTO MDA SRL; SC LOTUS SRL; AF NELU; SC RO SERVICE SRL; SC AUTOELECTRIC HELPING SRL.

Principalele deficiențe constatate au fost:

- cu excepția SC RO SERVICE SRL, toate celelalte societăți verificate nu posedă autorizație de funcționare emisă de R.A.R., respectiv certificare și/sau omologare R.A.R. pentru piesele de schimb;
- neafișarea listei cu lucrările de service pe care le pot efectua, cu menționarea termenului de garanție, precum și a tarifelor aferente;
- aparate de măsură și control neverificate metrologic;
- comercializarea de piese de schimb auto, fără certificare și/sau omologare R.A.R.

„Pentru deficiențele constatate au fost aplicate sancțiuni contravenționale în valoare de 82 milioane lei", ne-a informat dl. Iancu Gheorghe, inspectorul șef al OJPC Arad.

La Vinga

LIPSA EXPERIENȚEI LA VOLAN FACE VICTIME

DN 69, Arad-Timișoara, tinde să devină locul „ideal" al desfășurării unor accidente grave de circulație. Pe această rută a avut loc ieri, în jurul orei 7 dimineața, un accident de circulație, în urma căruia un șofer a fost accidentat grav. Șoferul în cauză este Ionel Bara de 22 de ani care se îndrepta spre Arad dinspre Timișoara, la volanul autoutilitarei cu numărul de înmatriculare B-21-NKT. În zona localității Vinga, acesta a intrat în depășirea unui autoturism care staționa din cauza unor probleme tehnice, dar în momentul în care a intrat pe banda corespunzătoare, șoferul autoutilitarei a pierdut controlul volanului și s-a izbit violent de un copac. În urma impactului Ionel Bara s-a ales cu leziuni grave, fiind transportat de urgență la Spitalul Județean Arad unde a fost internat la secția Reanimare.

Din informațiile pe care le-am primit starea pacientului este stabilă.

R. MUNTEAN

397 LOCURI DE MUNCĂ DISPONIBILE

Agenția Județeană pentru Ocuparea Forței de Muncă Arad (str. Gheorghe Lazăr nr. 20) ne-a informat cu privire la situația locurilor de muncă vacante la data de 29 octombrie 2001:

Agent de asigurare 23; Agent imobiliar 4; Barman 1; Bobinator aparataj electric 5; Brutar 1; Circularist 6; Coafeză 1; Confecționer ansamblator articole din textile 62; Confecționer piele 6; Contabil 1; Coordonator vânzări 1; Cosmetician 1; Croitor 127; Drujbist 2; Dulgher 15; Electrician 2; Faianțar - Mozaicar 15; Fierar betonist 10; Frizer 1; Împletitor nuiele 15; Inginer electroenergetică 1; Inginer electromecanic 1; Inginer electronist 2; Inginer tricotaje confecții 1; Macaragiu 1; Medic veterinar 1; Muncitor în confecții 3; Muncitor necalificat 7; Operator conf. ind. îmbrăcăminte 2; Ospătar 1; Sortator produse 2; Sudor autogen 7; Sudor electric 13; Tâmplar universal 19; Tapițer 2; Tehnician agronom 1; Țesător 10; Tinichigiu auto 4; Translator 1; Vânzător 1; Zidar 16; Zugrav 2.

Pentru săptămâna viitoare sunt 397 locuri de muncă disponibile din 42 de meserii.

PE ȘOSELE...

În raza localității Sintea Mare, Ceruța Mircea-Ilie (29 ani), din Ponor, județul Hunedoara, conducea autoturismul AR 65 PAP. Executând un viraj fără să se asigure, a intrat în coliziune cu motoreta Mobra, neînmatriculată, condusă regulamentar din sens opus de Covaci Oscar (28 ani), din Țipari, care a fost grav accidentat.

*** Polițiștii serviciului circulație l-au depistat conducând pe drumurile publice autoturismul AR-01-DR, pe Ivanov Ionel (40 ani), din Arad, fără a poseda permis de conducere.**

ROMÂNIA A ÎNDEPLINIT TOATE CRITERIILE ÎNAINTE DE DISCUTAREA ACORDULUI CU FMI

România a îndeplinit toate criteriile și măsurile convenite să fie realizate înainte de discutarea acordului cu FMI în board-ul directorilor executivi, a declarat, vineri, premierul Adrian Năstase.

Scrisoarea de intenție și memorandumul vor fi discutate în data de 31 octombrie, a adăugat Năstase, precizînd că discuția va coincide cu vizita pe care urmează să o facă în Statele Unite.

Referindu-se la rezultatele vizitei efectuate în cursul acestei săptămîni de o delegație a Băncii Mondiale, premierul a subliniat sprijinul pe care Guvernul român l-a obținut din partea Băncii Mondiale în ceea ce privește finalizarea înțelegerilor cu FMI.

Premierul a arătat că, în cadrul discuțiilor cu reprezentanții Băncii Mondiale, au fost abordate subiecte legate de nevoia de a se găsi soluțiile cele mai bune pentru continuarea eforturilor de restructurare, de sprijin social în Valea Jiului și de nevoia de a găsi o soluție de relansare a activității de la uzinele "Tractorul".

TRECEREA LA ORA DE IARNĂ NU MODIFICĂ MERSUL TRENURILOR DE CĂLĂTORI

Trecerea la ora Europei Orientale, în noaptea de 27 spre 28 octombrie 2001, cînd ora 4.00 devine ora 3.00, nu modifică mersul trenurilor în vigoare, circulația acestora urmînd să se efectueze conform orariilor prevăzute în livretele de mers, informează Ministerul Lucrărilor Publice, Transporturilor și Locuinței.

Trenurile de călători vor fi îndrumate din stațiile de formare după ora oficială de vară pînă în noaptea de 27/28 octombrie, ora 4.00, care devine ora 3.00. Toate trenurile care au ora de plecare din stațiile de îndrumare după ora 4.00 vor pleca la orele din livretele de mers, respectînd ora Europei Orientale. Trenurile de călători aflate în circulație după ora 4.00, care devine ora 3.00, și care au de parcurs o distanță scurtă pînă la stația finală, își vor continua mersul pînă la capăt, conform dispozițiilor scrise date de operatorii regulatori de circulație. Avînd în vedere că și în țările vecine trecerea la ora oficială a Europei Orientale se face în aceeași zi de duminică, între stațiile de frontieră cu Bulgaria, Iugoslavia, Ungaria, Ucraina și Moldova trenurile vor circula după orariile și în condițiile prevăzute în livretele de mers în vigoare.

ROMÂNIA A OBȚINUT O JUMĂTATE DE MILIARD DE EURO DIN SUMELE DESTINATE MEMBRILOR PSSE

România a obținut o parte consistentă din efortul financiar internațional destinat statelor membre ale Pactului de Stabilitate, a declarat, vineri, ministrul român de Externe, Mircea Geoana, la finalul Conferinței Regionale pentru Europa de Sud-Est.

România a obținut aproape o jumătate de miliard de euro, suma totală pentru toate țările din zona este de 2,5 miliarde de euro, depășind cu 200 milioane de euro fondurile adunate cu un an în urmă, a anunțat Geoană. El a adăugat că România are deja reținute pentru finanțare 10 proiecte, cu caracter regional, importante pentru dezvoltarea economiei românești. "Cu o muncă birocratică, ceva mai accelerată, atît la București, cît și la Bruxelles, sperăm să putem vedea proiectele cît mai repede transpuse în kilometri de șosea, metri de pod sau kilometri de cale ferată".

Ministrul de Externe a precizat că reuniunea de la București a avut un succes mai mare decît s-au așteptat organizatorii. "Am reușit să convingem oficialii de la Bruxelles că a avea o conferință a donatorilor numai la Bruxelles și nu în zona care beneficiază de acești bani ar fi o greșeală, iar succesul reuniunii demonstrează că am avut dreptate", spune Mircea Geoană.

VACANȚE PENTRU PENSIONARII DIN ÎNVĂȚĂMÂNT

Agenția Națională a Taberelor și Turismului Școlar (ANTTS) pune la dispoziție personalului didactic și nedidactic pensionar din învățămînt 1.721 de locuri de odihnă în mai multe baze pe care ANTTS le are în 17 județe, a declarat, vineri, agenției MEDIAFAX Riana Nicolae, directorul instituției.

Cadrele didactice în activitate și elevii pot merge în respectivele tabere la sfîrșitul săptămînii. Prețul pe zi pentru o persoană este de 150.000 de lei și include cazare în camere cu două-trei paturi și pensiune completă.

Programul lansat, în această lună, de ANTTS face parte din strategia promovată de Ministerul Educației și Cercetării și de agenție privind asigurarea protecției sociale a cadrelor didactice și nedidactice care s-au pensionat, a mai spus directoarea.

Cele 17 județe unde sînt organizate tabere sînt Alba - 300 de locuri, Bacău - 20 de locuri, Botoșani - 150 de locuri, Brașov - 67 de locuri, Cluj - 20 de locuri, Constanța - 267 de locuri, Dîmbovița - 165 de locuri, Galați - 100 de locuri, Gorj - 80 de locuri, Harghita - 116 de locuri, Hunedoara - 28 de locuri, Iași - 165 de locuri, Maramureș - 25 de locuri, Neamț - 50 de locuri, Prahova - 38 de locuri, Satu-Mare - 12 de locuri, Sălaj - 112 de locuri, Teleorman - 46 de locuri, Timiș - 28 de locuri și Vîlcea - 22 de locuri.

PATRONII SE DAU ÎN VÂNT DUPĂ ABSOLVENȚII PROMOȚIEI 2001

După cum ne declara purtătoarea de cuvânt a Agenției de șomaj, 165 de patroni din municipiu și județ precum și unele grădinițe, școli ori licee sunt interesate de angajarea absolvenților promoției 2001. Odată cu angajarea tinerilor, unitățile vor beneficia de 70% din salariul acestora pe o perioadă de un an, cu condiția să-l țină pe post cel puțin trei ani din momentul încheierii contractului de muncă.

Cele mai importante oferte pentru ucenici sunt din domeniul confecțiilor de îmbrăcăminte: MODA - 100 de locuri, ARTEX - 50 de locuri, Mister's - 50 de locuri; Di Alma - 50 de locuri. Persoanele cu studii profesionale ori medii pot opta pentru unul dintre cele 250 de locuri de muncă scoase pe piața muncii de către Leoni. La capitolul tâmplărie, IAMR are 20 de locuri, iar la zidărie CONAR - 40 de locuri. 30 de absolvenți de liceu și facultate sunt așteptați să ocupe posturi la grădinițele și școlile din județ, un post de profesor fiind solicitat de Liceul „Elena Ghiba Birta".

Cum tot am ajuns la absolvenții de studii superioare, îi putem informa că mai există locuri de juriști, economiști, programatori calculatoare, inclusiv 15 locuri pentru absolvenții de școli postliceale sau colegii medicale.

„Oferta este generoasă, iar noi sperăm ca în perioada următoare absolvenții, cărora li se adresează, să ajungă să și beneficieze de ea", a conchis d-na Claudia Miuțescu.

N. O.

LA U. A.V. - CONCURS DE ADMITERE PENTRU CANDIDAȚI-STUDENȚI

Universitatea „Aurel Vlaicu" organizează, în perioada 1-5 noiembrie 2001, un nou concurs de admitere pentru candidați-studenți de la universitățile particulare. Admiterea candidaților se va face pe baza mediei generale a examenului de bacalaureat, indiferent de anul absolvirii și în funcție de opțiunile candidaților. Actele necesare sunt aceleași ca la sesiunile de admitere anterioare.

Înscrierile se vor face la sediile facultăților, între orele 8-14, în zilele lucrătoare, iar sâmbătă și duminică între 9,00-12,00. Afișarea rezultatelor va fi în data de 6 noiembrie a. c.

Candidații admiși vor fi înmatriculați în ani superiori de studiu, funcție de numărul de examene de diferență pe care le vor avea de susținut după analiza comparativă dintre planurile de învățământ ale specializărilor din cadrul Universității „Aurel Vlaicu" și foile matricole eliberate de instituțiile de învățământ de unde provin candidații.

ÎNTÂLNIRE CU REPREZENTANȚI AI CONSILIILOR ELEVILOR

La inițiativa Consiliului Reprezentativ al Elevilor din Grupul Școlar de Industrie Alimentară, ieri, în sala festivă a Grupului Școlar de Industrie Alimentară Arad, a avut loc o întâlnire cu reprezentanți ai consiliilor elevilor din liceele și colegiile arădene, ne spune președintele Consiliului Elevilor Grupului Școlar de Industrie Alimentară, Sorin Doboș.

Scopul întâlnirii a fost cunoașterea dificultăților elevilor în domeniul curricular și extracurricular, interrelaționarea defectuoasă la nivelul tinerilor și problematica comportamentelor deviante ale tinerilor (agresiuni fizice și verbale, droguri, alcool, tutun etc.), diverse.

DE LA 1 NOIEMBRIE, PETROM VA MAJORA PREȚUL CARBURANȚILOR

SNP Petrom va stabili la 31 octombrie procentul cu care va fi majorat prețul benzinei și al motorinei, noile prețuri urmînd să intre în vigoare de la 1 noiembrie, dar majorarea nu va fi mai mare de 2% pentru un litru, au declarat, ieri, surse din cadrul companiei.

"SNP Petrom va modifica prețurile de referință ale carburanților auto la stațiile proprii de distribuție în cazul în care cursul de schimb leu/euro, valabil la 31 octombrie, va fi mai mare decît cel înregistrat la începutul lunii octombrie", au precizat sursele citate.

PREȚ UNIC PENTRU METRUL CUB DE LEMNE

Teleconferința premierului Năstase

Premierul Adrian Năstase a dialogat, ieri, cu reprezentanții Guvernului în teritoriu, în obișnuita teleconferință săptămânală.

Năstase a recomandat prefecților să ia măsuri pentru: ● combaterea corupției la toate nivelurile ● protejarea conductei de combustibil pentru a împiedica furturile, tot mai numeroase ● combaterea și eradicarea consumului de droguri ● asigurarea stocurilor de combustibil pentru termocentrale ● aprovizionarea populației cu lemne ● accelerarea aplicării Legii 1 și 18.

În județul Arad, prefectul Pele a asigurat populația că nu vor fi probleme cu stocurile de combustibil, iar în ceea ce privește aprovizionarea cu lemne a populației, aceasta se va face prin intermediul Ocoalelor Silvice, de unde se poate cumpăra material lemnos la prețul unic, stabilit de Guvern de 195000/m.c.

Premierul a constatat un procent bun la campania de toamnă, până acum fiind însămânțate 85% din terenurile agricole. Prefecții au mai primit recomandarea de a avea discuții periodice cu liderii sindicali precum și cu asociațiile de revoluționari. „Va trebui să acordăm o atenție sporită organizațiilor de acest fel, pentru a comunica problemele cu care se confruntă", apreciază prefectul Aradului.

Năstase a mai prezentat în cadrul teleconferinței: Raportul comisiei de la Veneția cu privire la legitimațiile de maghiar, discuțiile cu delegația Băncii Mondiale și Raportul Fondului Monetar Internațional.

SORINA AMBRUȘ

CORUL VETERANILOR, LA UN SFERT DE VEAC DE EXISTENȚĂ

Veteranii de război din Arad au sărbătorit, ieri, împlinirea a 25 de ani de la înființarea Corului veteranilor, cor ce s-a numit cândva „Zărandul". Titulatura sa actuală este **Corul veteranilor de război și al Casei de Ajutor Reciproc a Pensionarilor (CARP).** Asta întrucât din cele 54 de persoane care formează ansamblul coral, doar 5 sunt veterani de război, iar restul -membri CARP.

Toți coriștii au participat, ieri, la Catedrală, la o slujbă de pomenire a veteranilor care au murit în ultimii 25 de ani. Momentul aniversar a fost marcat la Cantina CARP, în cadrul unei mese festive la care au participat și gen.(r) Aurel Golcea - din partea Asociației Veteranilor de Război - și Vasile Neagu - președintele CARP. Cu acest prilej, toți coriștii au primit diplome de onoare.

D. D.

BB Computer SRL
ARAD Str. N. Bălcescu nr. 12 tel/fax: 057- 280555 e-mail: company@bbcomputer.ro

Centrul teritorial de pregătire în informatică
organizează următoarele cursuri

AUTORIZAT DE CENTRUL NAȚIONAL DE PREGĂTIRE ÎN INFORMATICĂ BUCUREȘTI CPI S.A.

Utilizare Windows 98 (Inițiere)
Programat: 03.11.2001 sâmbăta
20.11.2001 după masa

Utilizare baze de date Visual FoxPro - nivel I
Programat: 20.11.2001 după masa

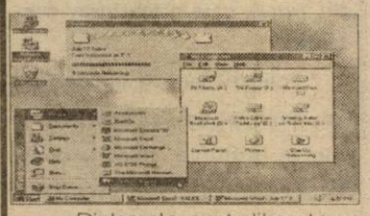

Alte cursuri: Word, Excel, Access, Visual Basic, Birotică, AUTOCAD
Cursuri la cerere

Important:
Cursanții care au absolvit mai multe cursuri pot primi diplome de formare în meseriile:
-programator aplicații de gestiune(studii superioare)
-programator ajutor
-operator

Diplomele sunt eliberate cu avizul Ministerului Educației și Cercetării
Se acordă reduceri pentru: elevi, studenți, șomeri, grupuri și la cumpărarea calculatoarelor BB

ASISTENȚII MATERNALI - LA MARE CĂUTARE

Direcția Generală pentru Protecția Drepturilor Copilului (DGPDC) Arad dorește să extindă rețeaua asistenților maternali profesioniști, inclusiv pentru protecția în acest sistem a copiilor cu dizabilități. În acest sens, copiii ocrotiți în Centrul de Plasament Nr. 3 Arad, vor fi pregătiți pentru a beneficia de acest tip de servicii sociale.

Centrul de Plasament Nr. 3 ocrotește copii cu handicap neuro-psiho-motor grav, cu vârsta cuprinsă între 4-17 ani. Centrul oferă găzduire, îngrijire și servicii recuperatorii pentru acești copii. Prin serviciile oferite, copiii au înregistrat progrese, însă asigurarea unui mediu familial afectiv ar ajuta în procesul de recuperare și ameliorare al handicapului, precum și al integrării lor sociale.

D.G.P.D.C. Arad are nevoie și așteaptă sprijinul comunității locale în vederea pregătirii și specializării de persoane pentru a proteja acești copii cu nevoi speciale, care au mare nevoie de a primi și oferi iubire și atenție.

D. D.

CURSURI DE CALIFICARE LA COMANDĂ

Agenția Județeană pentru Ocuparea Forței de Muncă Arad, cu sediul în Arad, str. Gh. Lazăr nr. 20, așteaptă toți furnizorii de servicii de (re)calificare profesională de pe raza județului Arad, care doresc să organizeze cursuri de tip I, cu angajare de 100% a absolvenților, în meseriile defasonator produse ceramice; arzător produse ceramice.

Ofertele se vor depune la sediul A.J.O.F.M. Arad, până la data de 15.noiembrie.2001.

Selecția de oferte va avea loc în data de 19.noiembrie.2001. Alte informații se pot obține la sediul A.J.O.F.M. Arad, cam. 108, de luni până joi, între orele 8,00-14,00.

„CONSECVENȚĂ ÎN PROMOVAREA VALORILOR"

Interviu cu d-l ACHIM ALEXA, consilier județean PPdR

– D-le Achim Alexa, ați fost ales consilier județean pe listele PPdR, partid care a înregistrat un succes neașteptat la alegerile locale. Ce credeți că a determinat acel succes?

– Cu toată modestia, cred că a contat mult faptul că pe liste erau trecuți oameni cunoscuți de către electorat ca oameni cu experiență în administrație. Sigur, mă refer la Arad, pentru că în alte județe rezultatele nu au fost similare și pentru că partidul era nou-înființat și nu a avut timpul necesar pregătirii pentru alegeri. Din discuțiile purtate în timpul campaniei, am înțeles că oamenii sunt interesați de apariția unui nou curent în politica românească.

– Practic, cei trei consilieri județeni ai PPdR au înclinat balanța la ședința de constituire, în așa fel încât PDSR-ul, care avea zece consilieri, a pierdut totul. Cum se explică faptul că ați votat alături de PNȚCD, deși aversiunea dintre acest partid și foștii țărăniști care au plecat la PPdR era arhicunoscută?

– De la bun început vreau să precizez că nu noi am făcut jocurile. Se știa că PDSR ducea tratative cu PNL-ul, iar ApR-ul era ca și sigur alături de ei, având, în aceste condiții, asigurată majoritatea. În prima fază noi am fost prea puțin întrebați de care parte vom fi. Chiar formula stabilită în ultimul moment, pentru mine a constituit o surpriză. La vot am mers așa cum au convenit președinții partidelor la acea dată, nu am încercat să facem disidență.

– După alegerile generale, PNL-ul a încheiat un protocol cu PDSR-ul. Ați rămas într-o poziție delicată, mai ales având în vedere faptul că însuși liderul PPdR a candidat la generale pe listele PNL. Dacă mergeați în continuare pe linia PNL-ului s-ar fi creat impresia că sprijiniți de fapt PDSR-ul. Cum v-ați descurcat?

– Am rămas consecvenți ideii că trebuie să promovăm valorile în care credem. Dacă ești consecvent, nu trebuie să urmărești neapărat polul puterii. Am căutat să păstrez oamenii care cred în continuare în aceleași valori în care cred și eu. Mă refer, inclusiv la oamenii din județ.

– Acum vorbiți în calitate de președinte al PPdR, dar la ora actuală, acest partid nu mai înseamnă aproape nimic.

– Ca activitate și număr de membri la nivel național, cam așa este, dar cred în continuare că este o doctrină viabilă. Mai cred că politica românească se va limpezi, se va restructura pe trei-patru doctrine politice, pentru că mai multe nu există în Europa. Iată, în Europa există mai multe partide populare puternice.

– Tocmai a apărut pe scena politică românească încă unul, Partidul Popular Creștin, la care au aderat inclusiv foști membri ai PPdR.

– Așa se pare, că reprezentanți ai PPdR de la centru au avut discuții cu inițatorii PPC, se știe care sunt. Nu cred că vor exista două partide populare, nici nu este firesc. Ceva se va întâmpla, cu certitudine în acest sens. Ce anume, încă nu știm. Cazul cel mai fericit ar fi o fuziune. Acest lucru dovedește că noi am pornit de la bun început pe o formulă politică viabilă.

– Să revenim la Consiliul Județean. În ce comisie activați?

– Sunt președintele Comisiei pentru Educație, Cultură, Sănătate. Probleme sociale, Tineret și Sport.

– Cum vă înțelegeți cu ceilalți din comisie, membri ai altor partide?

– În general, bine. Eu sunt un om de echilibru, nu am provocat niciodată discuții pe teme politice. Sunt și de la PDSR și de la ApR și de la PUNR, însă facem abstracție de apartenența politică. Întotdeauna analizăm diversele solicitări și căutăm să le satisfacem pe măsura posibilităților.

– Care componentă din titulatura comisiei vi se pare mai importantă?

– Toate sunt importante, dar cred că domeniul culturii este cel mai important, în ceea ce ne privește pe noi. Aceasta nu înseamnă că nu sprijinim sportul, tineretul, turismul chiar. Ca să nu mai vorbim despre cele sociale. De fapt, cam toate intră la capitolul probleme sociale.

– Ca om cu experiență în domeniu, cum apreciați că a fost împărțit bugetul Consiliului Județean față de anii anteriori? Nu vorbim despre dimensiunea lui, pentru că toți spun că este cel mai sărac buget de până acum, ci repet, despre modul în care au fost stabilite prioritățile.

– Pot să afirm că a fost judicios folosit, cu toate că am preluat și activități noi. În fiecare an apar activități noi. Pe undeva este firesc, în procesul acesta de descentralizare. Personal, m-a interesat în primul rând să asigurăm funcționarea instituțiilor de sub autoritatea noastră, lucru pe care l-am reușit. Mai mult, am sprijinit unele proiecte noi în cadrul acestor instituții, cu rezultate notabile. Putem da și exemple: Direcția Pentru Protecția Drepturilor Copilului are o activitate remarcabilă, printre cele mai bune din România. Am sprijinit Muzeul, care a avut de asemenea rezultate remarcabile. Ca să închei, părerea mea este că s-a dat dovadă de profesionalism.

SIMION TODOCA
Foto: **MARCEL CANCIU**

Catastrofele mileniului trei: MONDIALISMUL ȘI FUNDAMENTALISMUL

(Urmare din pagina 1)

Economiștii, doritori de mondialism, au încercat să-și impună punctul de vedere imediat după ultima conflagrație mondială, punând bazele primelor două organisme planetare: Fondul Monetar Internațional și Banca Mondială (acordurile de la Bretton Woods). Numai că, dorind să mondializeze finanțele și afacerile (singura expresie a mondialismului pe care o putem accepta), economiștii au uitat faptul că, pe lângă dolari, în lume mai există și yeni, și mărci și, mai nou euro... Din confruntarea acestora, mondialismul a avut de pierdut...

De cealaltă parte, liderii religioși au încercat o universalizare spirituală a Pământului, scăpând din vedere un adevăr elementar: Dumnezeu este doar... UNUL! Așa că, s-au trezit cu mai mulți „dumnezei": unul catolic, în numele căruia câteva cruciade și inchiziții au făcut mi-lioane de crime, unul ortodox, mai mult contemplativ decât social, unul musulman, agresiv și cuceritor, altul asiatic, provocator de caste sociale sau african, cu largi riminiscențe tribale... Asta, ca să nu mai vorbim și despre dumnezeii reformați...

Diversitățile care au bulversat unitatea, atât cea religioasă, cât și cea economică, au produs eșecul anticipat al celor două „doctrine" mondiale. În plină criză de idei, omenirea a ajuns să asiste la confruntarea econo-miștilor cu religia: fundamentalismul atacă mondialismul, iar mondialismul ripostează. Altfel spus, spiritul și materia au ajuns să se războiască... Fiind noțiuni absolut eterogene, absurditatea acestei confruntări nu poate decât să ne determine să întărim titlul articolului de față: mondialismul și fundamentalismul reprezintă catastrofele care amenință mileniul pe care abia l-am început. Iată o provocare la adresa filosofilor care, dezgropând ceea ce n-a fost încă utilizat de la greci, repun pe tapet următoarea întrebare: statuia, moneda sau ideea? (ca loc de închinăciune).

***Fundația Județeană a Revoluției din Decembrie 1989, Arad** transmite familiei Gornic întreaga compasiune și sincere condoleanțe în aceste momente grele pricinuite de trecerea în eternitate a prietenului și colegului nostru*

IONEL GORNIC

cel care s-a remarcat prin fapte deosebite la revoluția română din decembrie 1989 și ulterior a avut o prestație strălucitoare ca vicepreședinte a Fundației noastre.

Imaginea lui va rămâne veșnic vie în sufletele noastre îndoliate.

Dumnezeu să-l odihnească în pace!

Conducerea Fundației Județene a Revoluției din Decembrie 1989, Arad

EAP Exclusiv

EXCLUSIV AL - PLAST SRL ARAD
PRODUCE SI MONTEAZĂ

UȘI SI FERESTRE DIN PVC ȘI ALUMINIU
cu geam TERMOPAN, PANEL sau MDF

ARAD, CALEA RADNEI bloc 108 (lângă Stația Tramvai „Miorița") | Telefon 210.280

UȘI AMERICANE
LA
PREȚURI ROMÂNEȘTI!

CONSTRUCTION HOUSE S.R.L. Arad
produce și distribuie
UȘI DE INTERIOR
prin DEPOZITUL DIN ARAD, STR. PĂDURII NR. 49
TELEFON 254.457
(2204842)

Direcția Regională Vamală Interjudețeană Arad

organizează licitație publică de vânzare bunuri proprietatea statului, respectiv autoturisme, după cum urmează:

DENUMIREA BUNULUI	Preț de pornire a licitației
1. Autoturism AUDI an fab. 1986, benzină	15.000.000 lei
2. Autoturism VW PASAT an fab. 1984, benzină	10.000.000 lei
3. Autoturism MERCEDES an fab. 1980, motorină	20.000.000 lei
4. Motoscuter ITALYET	12.000.000 lei
5. Motoscuter APRILLIA	12.000.000 lei
6. Motoscuter HONDA	7.000.000 lei

Licitația va avea loc în data de 02.11.2001, la Biroul Vamal Vărșand începând cu orele 10,00.
Pasul de licitație este de 5% din valoarea de pornire a bunurilor.

Garanția de 10% din valoarea de pornire a bunurilor se depune de către participanții la licitație la casieria Direcției Regionale Vamale Interjudețene Arad, str. Colonia UTA, nr. 10, până la data începerii licitației.

Informații suplimentare se pot obține la tel. 243321 int. 20

(9395940)

În atenția celor care au de recuperat bani

SOMAȚIA DE PLATĂ - UN „BAU-BAU" SERIOS PENTRU DEBITORI

Intrată în vigoare de peste două luni, la 15 august a. c., Ordonanța Guvernului nr. 5/2001 nu a dat până acum prea mult de lucru instanțelor. Cu toate că am semnalat la vremea respectivă apariția ei, revenim cu câteva amănunte, utile pentru cei care doresc să-și recupereze banii fără să judece. Guvernul a emis această ordonanță pentru a simplifica procedura recuperării creanțelor de către creditori.

Potrivit art. 1, alin. 1 al. O. G. 5/2001 procedura somației de plată se desfășoară la cererea creditorului, în scopul realizării de bunăvoie sau prin executare silită a creanțelor certe, lichide și exigibile ce reprezintă obligații de plată a unor sume de bani, asumate prin contract constatat printr-un înscris ori determinate potrivit unui statut, regulament sau altui înscris însușit de părți prin semnătură ori în alt mod admis de lege și care atestă drepturi și obligații privind executarea anumitor servicii, lucrări sau orice alte prestații. La alin. 2 al aceluiași articol se stipulează că suma solicitată de creditor, dobânzile, majorările sau penalitățile se actualizează în raport cu rata inflației, aplicabilă la ziua plății efective.

Indiferent de cuantumul sumei indicate de creditor, competența privind emiterea somației de plată aparține judecătoriilor - în cazul în care raportul dintre creditor și debitor este de natură civilă - și Tribunalelor - în cazul raporturilor de natură comercială (art. 2).

În cererea adresată instanței, creditorul trebuie să indice: suma exactă pe care o are de recuperat; temeiul de fapt și de drept al obligației de plată; termenul la care trebuia făcută plata; orice alt element necesar pentru determinarea datoriei; facturile neachitate; contractul încheiat de părți. Toate acestea sunt prevăzute în art. 3 al. O. G. 5/2001. Conform art. 4, judecătorul poate judeca cererea cu sau fără citarea părților. Citarea părților va putea fi dispusă de judecător pentru explicații și lămuriri, pentru a-i solicita debitorului să-și plătească datoria sau pentru ca părțile să ajungă la o înțelegere în privința modalităților de plată. În cazul în care creditorul primește plata datorată sau declară că e mulțumit cu înțelegerea părților asupra plății, judecătorul va închide dosarul.

Dacă plata nu a fost efectuată sau părțile nu au ajuns la o înțelegere, judecătorul va examina cererea și actele depuse. Dacă va constata că pretențiile creditorului sunt întemeiate, instanța va emite ordonanța care va conține somația de plată precum și termenul de plată, care nu va putea fi mai mic de 10 zile și nici nu va putea depăși 30 de zile.

Art. 7 al aceluiași act normativ prevede că ordonanța prin care judecătorul respinge cererea creditorului este irevocabilă. Creditorul poate introduce în acest caz, sau dacă cererea i-a fost admisă doar în parte, o altă cerere de chemare în judecată, potrivit dreptului comun de această dată. Altfel spus, creditorul nu mai are nici o posibilitate de a ataca ordonanța de respingere a cererii privind emiterea somației de plată, ci numai calea dreptului comun. În schimb, debitorul poate formula acțiune în anularea ordonanței care conține somația de plată, în termen de 30 de zile de la data înmânării sau comunicării acesteia. Dacă instanța va admite acțiunea în anulare a debitorului, aceasta va anula ordonanța privitoare la somația de plată și la cererea creditorului se va trece la judecarea în fond a procesului pe calea dreptului comun. Dacă acțiunea în anulare a debitorului a fost respinsă, acesta poate face recurs.

La cererea creditorului, ordonanța neatacată cu acțiune în anulare (sau dacă acțiunea în anulare i-a fost respinsă debitorului prin hotărâre rămasă irevocabilă), va fi învestită cu formulă executorie și va constitui titlul executoriu al creditorului.

Conform art.10 al O. G. 5/2001, persoanele interesate pot formula contestație la executare împotriva executării silite a somației de plată, iar prin contestația la executare, debitorul poate invoca apărări de fond împotriva titlului executoriu, dar numai dacă ordonanța de emitere a somației nu a fost atacată cu acțiune în anulare.

Infracțiuni la frontieră

Legea 56/1992, privind frontiera de stat a României prevede, printre altele, și câteva fapte care, odată săvârșite, vă pot trimite după gratii. Astfel, potrivit art. 65, intrarea sau ieșirea din țară prin trecerea frauduloasă a frontierei de stat constituie infracțiune și se pedepsește cu închisoare de la trei luni la doi ani. Dacă trecerea frauduloasă a frontierei de stat a fost săvârșită în scopul sustragerii de la executarea unei pedepse, fapta se pedepsește cu închisoare de la 6 luni la 3 ani (art. 66).

Călăuzirea e pedepsită de art. 67: „Fapta persoanei care racolează, îndrumă sau călăuzește o altă persoană în scopul trecerii frauduloase a frontierei de stat constituie infracțiune și se pedepsește cu închisoare de la 6 luni la 3 ani. Dacă fapta săvârșită privește un grup de persoane ori a urmărit obținerea de foloase materiale sau de altă natură, pedeapsa este închisoare de la 1 an la 5 ani. Tentativa se pedepsește. Valorile sau bunurile materiale obținute ca urmare a săvârșirii acestei infracțiunii se confiscă.

Articolul 68 din aceeași Lege 56/1992, prevede: Se pedepsește cu închisoare de la 2 la 7 ani, dacă fapta nu constituie o infracțiune mai gravă, trecerea

frauduloasă a frontierei de stat săvârșită:

a) prin forța sau prin atacarea grănicerilor, polițiștilor sau a lucrătorilor vamali;

b) de către persoane înarmate sau constituite în grup;

c) în scopul scoaterii din țară a unor bunuri din patrimoniul cultural național sau de valoare deosebită, al traficării de arme, muniții, materiale explozive sau radioactive, a produselor și substanțelor stupefiante, psihotrope ori toxice.

Conform noii legi a zootehniei

ȚĂRANILOR LI SE INTERZICE SĂ PUNĂ CLOȘCA PE OUĂ

Crescătorilor de animale le este interzis să producă animalelor durere, suferință, neliniște sau invaliditate cu bună știință, stabilește Legea zootehniei, adoptată, marți, de către deputați, nerespectarea acestei legi constituind contravenție, sancționată cu amendă de la cinci la zece milioane de lei.

Durerea este cauzată animalelor prin lovire sau accidente traumatice, suferința provine din înfometare, sete sau oboseală excesivă, iar starea de neliniște este determinată de legarea defectuoasă sau încarcerarea severă, singurătate sau de conviețuire cu alte specii fără o acomodare prealabilă sau prin supunerea animalelor la zgomote puternice, șocuri luminoase sau electrice. Invaliditatea voită este cauzată animalelor prin lucrări experimentale.

Textul legislativ instituie obligativitatea individualizării tuturor animalelor în termen de doi ani de la publicarea legii în Monitorul Oficial, această operațiune urmînd să fie făcută în cazul oricărui animal nou născut, conform unui cod aprobat de Ministerului Agriculturii, Alimentației și Pădurilor (MAAP).

În termen de șase luni de la publicarea legii, MAAP va elabora reguli de protecție a animalelor domestice, cu consultarea organizațiilor neguvernamentale.

Comisia de agricultură a adus o serie de modificări textului provenit de la Senat, printre care se află articolul care arată că vor fi date în folosința asociațiilor crescătorilor de animale, precum și persoanelor fizice sau juridice care vor să desfășoare activități zootehnice, construcții destinate acestui scop, aflate în proprietatea unităților administrativ-teritoriale, care se pretează la creșterea animalelor și păsărilor și sînt neutilizate.

Terenurile de sub construcții și cele de incintă vor fi date în folosință fără plată, pe perioada desfășurării activității.

Crescătorii de animale au prioritate la concesionarea terenurilor cu destinație agricolă de la Agenția Domeniilor Statului, în scopul producerii furajelor, prevede un alineat nou introdus.

Textul adoptat cuprinde capitole despre creșterea și exploatarea animalelor, nutriția acestora, ameliorarea animalelor, reproducția și protecția animalelor.

Contravenția cea mai severă, sancționată cu amendă de la 30 de milioane de lei la 50 de milioane de lei, este prevăzută pentru producerea de embrioni, icre, larve, puiet în afara unităților specializate sau pentru preluarea acestora de la reproducători care nu au autorizație, pentru executarea neautorizată a transferului de embrioni și pentru organizarea și punerea în funcțiune de noi exploatații zootehnice, fără a avea autorizațiile legale.

Legea, avînd caracter organic, a fost votată în unanimitate și va fi supusă procesului de mediere.

POȘTA JURIDICĂ

EXECUTORUL POATE ACTUALIZA SUMA CE TREBUIE RECUPERATĂ

O întreagă poveste juridică ne-a scris **Ion Gheorghe**, din Lipova, str. Bugariu nr. 18, Bl. E, Sc. A, Ap. 20. Spicuim doar aspectele la care cititorul nostru dorește să-i răspundem. Din anul 1996 s-a judecat pentru a obține partea dumnealui din moștenirea rămasă în urma decesului tatălui său. În urma procesului instanța a stabilit că are de primit de la pârâți nu mai puțin de 40 de milioane de lei. „Am fost la judecată din nou în lunile mai și iunie 2001, unde am convenit cu pârâții să-mi achite banii în două tranșe, respectiv 01.09.2001 și 01.12.2001, lucru care nu a fost menționat în încheierea din ultima ședință a procesului. Vă rog respectuos a mă îndruma și a-mi răspunde ce căi legale mai sunt posibile pentru a-mi recupera banii, reevaluați în raport cu noile prețuri?", întreabă cititorul nostru.

În situația dumneavoastră va trebui să vă adresați cu o cerere de executare silită unui birou individual al unui executor judecătoresc de pe raza domiciliului pârâților, care, conform Legii 188/2000, privind executarea silită, este competent a vă soluționa cererea. În virtutea aceleiași legi, la solicitarea dumneavoastră, executorul poate actualiza suma ce trebuie recuperată cu până la 35%, funcție de scontul bancar.

ÎMPRUMUT BANCAR FĂRĂ DOBÂNDĂ NU SE POATE

Pentru a doua oară în ultima vreme ne-a scris **Rozalia Drasztyil**, din Arad, str. Săvârșin, Bl. 173 B, Sc. B, Ap. 6: „Unde se poate cere un împrumut oficial, cu demersuri simple, în baza unui cupon de pensie sau a unui act oficial, care dovedește dreptul de a primi un împrumut? Mă refer la un împrumut legal, fără dobândă, care să asigure egalitatea în drepturi a tuturor cetățenilor (!). În al doilea rând aș dori să știu care sunt drepturile și îndatoririle cetățeanului român?", întreabă doamna Rozalia D.

În primul rând dorim să o informăm pe cititoarea noastră că nici în România și nici în alte țări, nu știm să existe vreo bancă de la care să poată fi contractate împrumuturi fără dobândă. Dealtfel nici împrumuturile, cu dobândă, nu pot fi acordate în baza unui simplu cupon de pensie. Orice bancă trebuie să se asigure, prin garanții de tot felul (giranți, ipoteci imobiliare) că-și va recupera împrumuturile acordate. Referitor la a doua întrebare vă informăm că „Drepturile libertățile și îndatoririle fundamentale" ale cetățenilor sunt inserate în Titlul II, capitolele I, II și III din Constituția României. Evident acestea sunt multe și din lipsă de spațiu, nu le putem publica la această rubrică.

FĂRĂ TITLU NU AVEȚI DREPTUL LA LOCUINȚĂ

Din Grădiște, str. Ardealului, nr. 1, ne-a scris „în pragul disperării", **Tiberiu Zik**, care la cei 50 de ani ai săi, susține dânsul, a rămas pe drumuri. „Până în 1992 am locuit cu acte în regulă pe str. Ardealului, nr. 1, ap. 1, într-o casă de I.L.L.A., în concubinaj cu o femeie. Aceasta a murit în 1992, iar eu am plătit chirie la I.L.L.A. pe numele moartei, până în 1997 când s-a găsit proprietar pentru casă. De atunci până în 2001 nu am plătit chirie la nimeni. La 1 august 2001 am plecat din localitate, iar în lipsa mea o persoană mi-a spart locuința și eu am rămas pe drumuri. Am fost în audiență la primar, i-am scris și trei scrisori, dar nu am primit nici un răspuns. Aș dori să-mi răspundeți dumneavoastră dacă mai am dreptul să locuiesc în acea casă sau la o altă locuință?"

Conform spuselor dùmneavoastră după decesul concubinei, care probabil a declarat că vă primește în spațiu pentru a vă face mutația acolo, ați locuit abuziv la acea adresă. După revendicarea casei, de către fostul proprietar, dacă ați fi fost chiriaș cu acte în regulă, prin lege acel contract ar fi trebuit prelungit cu încă 5 ani, chiria urmând să o plătiți proprietarului. Dar cum dvs. ați plătit chiria până în 1997 „pe numele moartei", nu puteați beneficia de prelungirea unui contract pe care nu-l aveați... Faptul că proprietarul va tolerat până în 2001, e o altă problemă. Cert e că nu puteți avea nici o pretenție cu privire la locuința menționată. În schimb, vă recomandăm să vă adresați serviciului social din cadrul Primăriei cu o cerere în vederea acordării unui eventual ajutor social. În paralel, puteți depune și cererea pentru locuință, chiar dacă șansele de a vă fi repartizată una sunt minime.

Firmele puternice trebuie să aibă contabili autorizați

Agenții economici care au o cifră de afaceri de peste trei miliarde de lei sînt obligate să încheie contracte pentru întocmirea situațiilor financiare anuale numai cu persoane fizice sau uridice calificate autorizate, potrivit unui ordin al ministrului Finanțelor Publice, Mihai Tănăsescu, publicat, luni, în Monitorul Oficial al României.

Măsura se aplică societăților care nu au contabilitatea organizată în compartimente distincte, și nici personal calificat încadrat potrivit legii sau contracte de prestări de servicii în domeniul contabilității.

Potrivit Legii contabilității 82/1991 republicată, și modificată de Ordonanța Guvernului 61/2001, societățile comerciale, companiile naționale, regiile autonome, institutele naționale de cercetare-dezvoltare, societățile cooperatiste și celelalte persoane juridice cu scop lucrativ au obligația să organizeze și să conducă contabilitatea proprie, respectiv contabilitatea financiară, potrivit acestei legi, și contabilitatea de gestiune adaptată la specificul activității.

Pagină realizată de FLORIN TRUȚ

Ieri, fabrica de strunguri a fost scoasă la vânzare

MOȘ CRĂCIUN AR PUTEA ADUCE PENTRU „ARIS" PRIVATIZAREA

„Sunt extrem de contrariat după ceea ce am văzut azi în fabrică. Fiind nou în funcție, în urmă cu o lună am auzit de problemele cu care vă confruntați. Din ce știam eu, aici trebuia să găsesc un dezastru. Credeam că nici gard nu are fabrica. Fostul consultant, ne-a spus că e imposibil de privatizat ARIS-ul, dar am renunțat la el și am mers mai departe, iar azi am publicat anunțul de vânzare. Din cele văzute aici nu găsesc logica pentru care n-a fost privatizată până acum. Din păcate întreprinderile mari care au rămas neprivatizate au fost prăduite până acum și cu bună și cu rea-credință. Nu e cazul dumneavoastră, pentru că pur și simplu sunt impresionat de modul în care ați conservat fabrica. Reiese clar că aici există un fond uman bun și foarte bun, de la ultimul angajat până la director. Ceea ce face din ARIS o societate extrem de tentantă la privatizare. Dacă dă Dumnezeu, Moș Crăciun o să vă aducă privatizarea", a spus **GEORGE MUSLIU**, director general la Direcția de Privatizare Restructurare din cadrul Autorității pentru Privatizare și Administrarea Participațiilor Statului (A.P.A.P.S.), la întâlnirea de ieri cu conducerea și Sindicatul Liber al S.C. ARIS S.A. Vizita oficialului A.P.A.P.S. a coincis cu publicarea primului anunț de vânzare a celor 1.712.802 acțiuni (72,97%) deținute de stat (A.P.A.P.S.) la fabrica arădeană de strunguri.

PRIVATIZARE CU CONDIȚII IMPUSE

Cu un capital social de 52.676.997.678 lei S.C. ARIS S.A. mai are acționari, pe lângă APAPS, S.I.F. BANAT CRIȘANA, cu 21,52% și alte persoane fizice cu 5,51%. Conform anunțului de vânzare, data limită pentru depunerea ofertelor de cumpărare a fost fixată la 26 noiembrie 2001, ora 16,00, urmând ca acestea să fie deschise la 27 noiembrie ora 11,00, în prezența tuturor potențialilor cumpărători. A.P.A.P.S. a ales pentru ARIS metoda vânzării de acțiuni prin NEGOCIERE, conform Ordonanței de Urgență nr. 88/1997, modificată. „Prin această metodă putem să impunem cumpărătorului anumite clauze în contractul de vânzare-cumpărare. După toate probabilitățile, eu voi fi șeful Comisiei de negociere. Voi merge pe trei condiții principale: efectuarea unor investiții în retehnologizare în valoare de 2,5 milioane dolari; menținerea cel puțin 5 ani a actualului obiect de activitate și menținerea numărului de angajați actual", a precizat reprezentantul A.P.A.P.S.

SINDICALIȘTII SUNT MULȚUMIȚI DEOCAMDATĂ...

În condițiile amintite de directorul Musliu, reprezentanții Sindicatului Liber ARIS n-au mai avut nici o replică: „Din păcate a trebuit să treacă opt ani să vină un om ca dumneavoastră care să spună lucrurilor pe nume. Se vede că acolo la București s-a schimbat ceva. Am regăsit în ce ne-ați spus tocmai doleanțele angajaților, așa că nu mai putem spune altceva decât să sperăm, că rolul sindicatului va fi la fel de puternic și într-o societate privatizată. Trebuie însă să spunem aici, că în ultima perioadă am simțit sprijinul real al Prefectului Gheorghe Pele care s-a zbătut pentru privatizarea fabricii", a spus **ȘTEFAN LACSAN**, liderul Sindicatului Liber „ARIS". Acesta ne-a mai declarat că sindicaliștii sunt foarte nedumeriți de nepăsarea S.I.F.-ului BANAT CRIȘANA, care deși deține 21% din acțiuni nu s-a implicat până în prezent deloc în depășirea greutăților cu care se confruntă strungarii. Menționăm că din cei 520 de angajați ai fabricii, nu mai puțin de 480 sunt membrii sindicatului amintit.

... SĂ VĂ ANGAJAȚI COPIII LA ARIS

Sosit la întâlnirea de ieri, după o teleconferință foarte lungă, prefectul **GHEORGHE PELE** a vorbit scurt și la obiect: „A venit și ziua reușitei noastre. Dacă veți continua ca și până acum, atașați de fabrică cu același devotament și seriozitate, sunt convins că rezultatele vor fi pe măsură și după privatizare."

Finalul a aparținut tot directorului Musliu: „Dacă vă doresc ceva cu bună-credință, vă doresc să vă aduceți copiii și să-i angajați la ARIS". Evident, în alte condiții, nu cu un salariu mediu net de circa 2.300.000 lei, cât se câștigă acum la „Strungul".

FLORIN TRUȚ

După ce a fost îndelung discutată și pe față și pe dos, soarta fabricii de strunguri va fi decisă în următoarea lună.

Foto: ȘT. MATYAȘ

PANORAMIC ECONOMIC

BM-FMI-RAPORT

Performanțele economice ale statelor din regiunea Europei de Sud-Est s-au îmbunătățit, dar atragerea de investiții este nesatisfăcătoare, se arată în raportul "Construirea Păcii în Europa de Sud-Est: politici macroeconomice și reforme structurale după conflictul din Kosovo", realizat de către Banca Mondială (BM) și Fondul Monetar Internațional (FMI).

BANC POST-PLĂȚI

Banc Post a efectuat, pînă la sfîrșitul celui de-al treilea trimestru al acestui an, trasferuri în valoare de 93 milioane de dolari prin sistemul de plăți rapide Western Union, depășind cu 85% volumul tranzacțiilor realizat în tot anul 2000, informează un comunicat al băncii.

VALUTĂ-REGULAMENT

Banca Națională a României a transmis, spre consultare, băncilor comerciale și reprezentanților firmelor de comerț exterior, o primă variantă a noului regulament valutar, prevederile proiectului reprezentînd doar niște propuneri, a declarat, joi, pentru MEDIAFAX, Adrian Vasilescu, consilierul guvernatorului BNR. Președintele Asociației Române a Băncilor (ARB), Radu Grațian Ghețea, a declarat, în cadrul unei conferințe de presă, că operatorii bancari sunt nemulțumiți de faptul că modificările propuse de BNR vizează restrîngerea accesului agenților economici la creditele în valută acordate de bănci.

PRIVATIZARE-VENITURI

Veniturile preconizate a fi obținute din privatizare anul viitor sunt de 3.500 miliarde lei, adică jumătate din cele din 2001, a declarat, joi, Iacob Zelenco, secretar de stat la Autoritatea pentru Privatizare și Administrarea Participațiilor Statului (APAPS). În portofoliul APAPS se mai află un număr de 534 de societăți cu capital majoritar de stat și încă alte 500 de societăți la care APAPS are participații, în pachete minoritare, a spus Zelenco.

Prin CEC CREDITE PENTRU CUMPĂRAREA DE BUNURI DE FOLOSINȚĂ ÎNDELUNGATĂ

Pentru solicitanții de credite cu domiciliul stabil în județul Arad, sucursala CEC Arad acordă credite pentru cumpărarea de bunuri de folosință îndelungată (inclusiv termoteci) cu durata de rambursare de maxim 3 ani, cu dobândă de 41% până la 1 an, respectiv 42% între 1 și 3 ani.

Valoarea creditului poate fi de maxim 70% din valoarea bunurilor cumpărate, iar valoarea minimă a creditului este de 3.000.000 lei.

Garantarea creditului se face pe baza garanțiilor personale (veniturile nete lunare realizate de solicitant, soț/soție, alte persoane fizice plătitoare și giranți). Pentru credite de peste 40.000.000 lei, sunt solicitate garanții reale (ipoteci).

În cazul în care solicitantul cumpără bunuri de la societăți comerciale cu care CEC, Sucursala Arad are încheiate convenții, respectiv SC Amet SA, SC Comsim SRL, SC Scala SA, SC Zas &Proteus SRL, valoarea creditului poate fi egală cu valoarea bunului cumpărat (avans 0%, iar până la 30.000.000 lei nu se solicită garanții reale (ipoteci).

D. S.

Piața de capital

Valoarea certificatelor de acționar la principalele societăți arădene

Societate	Certificat (PPM) Nr. acțiuni	Cotație (aprox.)	Valoare certificat
SIF Banat-Crișana	1 - 1000	1100	1 100.000
Feroneria	1 - 581	2700	1 568.700
Lipomin	1 - 196	7000	1 372.000
Mobila	1 -. 196	1000	196.000
Arbema (Brau-Union)	1 - 19	20.000	330.000
Astoria	1 - 2400	520	1 248.000
Parc	1 - 40	7000	230.000
BAT	1 - 40	15.500	620.000
Petrom	1 - 488	455	222.040

Sursa: IFB Finwest (Bd. Revoluției 55)

OPORTUNITĂȚI DE INVESTIȚII

Potențialilor investitori din județul Arad în județele Hunedoara respectiv Caraș-Severin le reamintim că Cererile de finanțare în cadrul programului de dezvoltare a județelor menționate pot fi depuse la sediul ADR 5 Vest, după caz, la ADR în a cărei rază teritorială se află județul, până în data de 10 noiembrie 2001, ora 16,00.

Orice cerere primită după acest termen limită va fi respinsă în mod automat și nu va fi deschisă chiar dacă ștampila poștei indică o dată anterioară datei limită.

Structura programelor, indicatorii și fondurile au fost aprobate prin HG 759/2001 și reprezintă instrumentele de implementare a politicii guvernamentale în domeniul dezvoltării regionale, având ca direcție prioritară crearea de condiții pentru a răspunde necesității unor măsuri active și alternative de susținere a dezvoltării economice la nivel comunitar și regional care să asigure atenuarea efectelor negative ale procesului de restructurare economică.

Fondurile disponibile de 142,5 millarde lei pentru județul Hunedoara respectiv 96 miliarde lei pentru județul Caraș Severin, reprezintă ajutoare financiare nerambursabile pentru beneficiari.

Informații suplimentare puteți obține la: Răzvan Bara - tel. 253.772 sau 093602772, Oana Câmpean tel. 213.115 sau 09349912[illegible]

ANUNȚ PUBLICITAR

În calitate de lichidator înscris în Registrul Comerțului Arad, firma **UNIVERSAL PROCESS EQUIPMENT**, Inc. cu sediul în Roosevelt, New Jersey, USA, reprezentantă prin SC EXPERT SA Arad, anunță scoaterea la vânzare prin licitație publică deschisă cu strigare a următorului activ și bunuri neadjudecate la licitațiile anterioare, aparținând societății **ARCHIM SA Arad**, cu sediul în România, com. Vladimirescu, jud. Arad, tel. 057 514940, 057 514915, fax. 057 514935

Nr. Crt	Denumirea activului	Descrierea sumară a activului și bunurilor componente	Preț de pornire licitație total (mii lei)
1.	Dotare cantină - administrativ	Destinat pentru cantină (prepararea mâncării și linie cu autoservire) și dotări pentru birouri cu caracter administrativ (birouri de lemn - 28 buc, dulap cu vitrină - 2 buc, mese lemn - 2 buc, rafturi pentru arhivă - 7 buc, dulapuri metalice pentru vestiar - 27 buc, târgi sanitare 22 buc, sirene electrice - 3 buc, tuburi oxigen și bioxid de carbon 4 buc, etc.	9.600

Bunurile scoase la vânzare sunt:

2. Dispozitiv de ridicat DRL 3,2 tf - 10 buc. preț de pornire licitație 384.000 lei/buc.

De asemenea, scoate la licitație:

3. Argint pur sub formă de lână pentru analize 1,3 kg, preț de pornire licitație 8.800.000 lei.
4. Pesticide:

a) Treflan	900 l	Preț de pornire licitație	137.108 lei/l
b) Applaud	3620 doze	Preț de pornire licitație	9.282 lei/doză
c) Sencor	13.66 kg	Preț de pornire licitație	966.134 lei/kg
d) Betanal	270 l	Preț de pornire licitație	252.133 lei/l
e) Gliphogan	324 l	Preț de pornire licitație	218.831 lei/l
f) Topsin	20 kg	Preț de pornire licitație	266.567 lei/kg

5. Îngrășăminte chimice complexe, sort 25-25-0 - preț de pornire licitație 720.000 lei/t.
6. Obiecte de inventar:

a) Recipient plastic 1 mc, preț de pornire licitație 538.000 lei

b) Contor apă rece tip CMAR fabicat de AEM Timișoara 1,5 mc/h, preț de pornire licitație 272.000 lei.

Prețurile menționate nu cuprind TVA aferent.

Componența detaliată și bunurile pot fi vizitate la sediul societății ARCHIM în toate zilele lucrătoare, între 10,00 și 14,00 până în preziua licitației.

Licitația de vânzare va avea loc la sediul ARCHIM SA, în data de 16 noiembrie 2001, ora 10,00, în ordinea din lista de mai sus.

Metoda de licitație este deschisă cu strigare, licitația desfășurându-se în conformitate cu prevederile Legii 99/99 titlul I, respectiv Normele Metodologice din HG 450/99 publcate în MO 295/24.06.1999. Pot participa la licitație persoane fizice și juridice române sau străine care îndeplinesc condițiile prevăzute în HG 450/99 și depun până în preziua licitației adică **15 noiembrie 2001**, orele 15,00, toate documentele prevăzute în Norme precum și garanția și taxa de participare la licitație pentru active și bunuri.

Garanția de participare la licitație este de 10% din valoarea de pornire a licitației, pentru activ și bunuri în parte. După desfășurarea licitației, garanția se restituie integral tuturor participanților, cu excepția celor selectați, cărora li se va deduce această garanție din prima plată a prețului după adjudecare. În caz de nesemnarea contractului de vânzare/cumpărare sau renunțare la contract din vina cumpărătorului, garanția nu se restituie.

Taxa de participare la licitație, care trebuie plătită de către toți participanții și nu se restituie în caz de neadjudecare, este de 1.000.000 lei pentru fiecare participant la activ. Pentru bunuri nu se plătește taxa de participare.

Informații suplimentare cu privire la desfășurarea licitației se pot obține la sediul ARCHIM ori prin tel. 057 514915, 057 259740.

*** Prezentul anunț anulează anunțul publicitar privind licitația din 07.11.2001 publicat în „ADEVĂRUL" din data de 22.10.2001.**

Cu sprijinul Prefecturii

ÎN CÂTEVA ZILE, PROBLEMA STADIONULUI UTA AR PUTEA FI REZOLVATĂ

* Proiectul așteaptă binecuvântarea miniștrilor, spune Gheorghe Pele prefectul județului

Iată că o problemă tergiversată ani de zile este foarte aproape de a se finaliza, cu sprijinul Prefecturii Arad. Este vorba de eterna problemă a stadionului UTA.

Cum intreprinderea cu același nume are datorii de peste 12 miliarde de lei la bugetul statului, se încearcă o compensare a acestora, prin trecerea bazei sportive, implicit și a stadionului, în administrarea Consiliului Local Arad. Proiectul a fost întocmit și așteaptă doar avizul unor ministere, precum cel al Administrației Publice, al Finanțelor, al Industriilor etc.

Prinzând noi de veste că situația este pe cale de a se rezolva favorabil fotbalului arădean, l-am abordat telefonic pe întâiul om al județului, dl. Gheorghe Pele. Acesta ne-a spus că în această săptămână s-a ocupat de privatizarea „Aris", urmând ca săptămâna următoare să ia „în mâini" destinele unei alte foste mari intreprinderi, UTA, prilej cu care se va „lega" și de stadionul cu același nume.

„Proiectul de hotărâre a fost finalizat și așteaptă binecuvântarea miniștrilor de resort. Nu pot da un termen limită. Poate va fi mâine, poate luna asta, poate anul acesta, poate anul viitor. Dacă ar fi depins numai de mine, ar fi fost ieri... Bine că au fost făcute demersurile. Vom spune că am făcut ceva, doar atunci când vom obține toate aprobările, pentru a da stadionul în administrarea Consiliului Local" - ne-a declarat dl. Gheorghe Pele, prefectul județului.

Firesc, l-am abordat și pe președintele clubului FC UTA, dl. Marin Lupaș, care știa ceva, dar a fost plăcut surprins să afle informații „calde" de la noi.

„Știam că Prefectura, în colaborare cu ceilalți factori de răspundere din județ au demarat operațiunea «stadionul». Nu pot să cred că în doar câteva zile s-au mișcat atât de multe lucruri. Sunt plăcut surprins și aștept cu nerăbdare rezolvarea stadionului. Vă promit că după aceea, multe se vor schimba în bine în viața echipei și a clubului fanion al Aradului" - a spus dl. Lupaș.

Să recunoaștem că clarificarea situației stadionului UTA, ar schimba multe în curtea „Bătrânei Doamne". Iar oameni, ca prefectul Gheorghe Pele și alții, care au pus umărul la realizarea acestui proiect, ar rămâne scriși cu „litere de aur în cartea fotbalului arădean."

DANIEL SCRIDON

FOTO: V. MUSCA

Spinoasa problemă a stadionului UTA e foarte aproape de a se finaliza. Putincică răbdare...

Cupa Trandafirul la mini-fotbal

„ADEVĂRUL" JOACĂ ASTĂZI CU TROFEUL PE MASĂ

Astăzi, la Sala Sporturilor, se va încheia a VII-a ediție a Cupei Trandafirul la mini-fotbal, competiție organizată de Partidul Democrat, filiala Arad și rezervată amatorilor. Din cele 16 echipe prezente la start, în cursa pentru premii au mai rămas doar patru. Printre ele și echipa ziarului „Adevărul", surpriza plăcută a competiției, cum a fost ea denumită.

Așadar, astăzi, vor avea loc meciurile finale, după programul: **ora 12,00** - Finala mică: Finanțe - Astral; **ora 13,00 - Finala mare: Adevărul - Fairplay; ora 14,00** - Festivitatea de premiere.

Dorim mult succes băieților de la „Adevărul" în tentativa lor de a pune mâna pe trofeul pus la bătaie de organizatori. Și, poate, le luăm și premiile speciale.

Cum intrarea este gratuită, invităm toți iubitorii fotbalului arădean la „Polivalentă", pentru două ore de fotbal în sală cu cele mai bune formații de amatori înscrise în Cupa Trandafirul, ediția a VII-a. La Sala Sporturilor va fi călduricâ, atmosferă frumoasă și mini-fotbal de calitate.

TRANDAFIRUL GALBEN

IONEL DĂRĂU S-A OPRIT ÎN „SFERTURI"

Din păcate, boxul arădean nu va obține nici o medalie la „naționalele" de box pentru seniori, ce se desfășoară în aceste zile la Ploiești. Singurul pugilist arădean ajuns în „sferturi", Ionel Dărău (sportiv cu dublă legitimare Steaua București - Motorul „Silva Lazăr" Arad), a fost învins la puncte de vicecampionul categoriei semi-ușoară, Virgil Meleg (CSM Armătura Zalău), după o dispută echilibrată și spectaculoasă.

Așadar, putem caracteriza drept modestă participarea boxerilor de la Arad, la C. N. de seniori din acest an.

D. S.

UNIVERSITATEA ARAD - PĂULIȘANA PĂULIȘ 4-0 (2-0)

Cu greu au reușit cei din Păuliș să ajungă la Arad, meciul începând cu douăzeci de minute întârziere. Așa cum era de așteptat, gazdele au dominat partida de la un capăt la altul, însă ne așteptam la mai multe goluri din partea studenților lui Gabi Biro. Scorul a fost deschis în min. 8, la o centrare a lui Covaci finalizată de Suciu, care introduce mingea în plasă și 1-0. Nu trec decât zece minute și Ionescu cu un șut la colțul lung al porții din 15 m duce scorul la 2-0. Tot echipa gazdă a avut câteva ratări prin Miheț (2), D. Chetronie și Ionescu.

După pauză, alte două goluri au fost înscrise în poarta vizitatorilor. Mai întâi D. Chetronie majorează scorul pentru echipa sa (3-0), pentru ca un minut mai târziu, Lădău să șuteze, inadmisibil, peste poartă. Același D. Chetronie închide tabela în minutul 72, după ce primește o pasă bună de la Văduva, 4-0. Au mai ratat două oportunități de a înscrie Covaci (șut respins de portar) și Ionescu (după o acțiune proprie, greșește la finalizare). De partea cealaltă, oaspeții, în afară de câteva șuturi spre poartă, nu au arătat mai nimic.

Formații: Universitatea: Rusu-Roman, Degetar, Suciu, Miheț, Roșca, Holiartoc, D. Chetronie, Lădău, Ionescu, Covaci. **Au mai jucat**: A. Chetronie, Văduva, Okanovici și Zaharia. **Antrenor**: Gabi Biro. **Păulișana:** Duc - Nițu, Erkeș, Krafcic, Calancea, Țepeș, Ardelean, Păcurar, Popa, Nicoară, Heuberger. **Antrenor:** Nicu Ardelean.

Au arbitrat: Marian Rotaru - centru, ajutat de Nicușor Forton și Mille Vidac - asistenți. **Observator AJF:** Florin Romanescu. **La juniori:** 8-0.

ADELA CIOLOCOI

SANCȚIUNI A.J.F.

Florin Barna, Fănel Ghergar (ambii Cetate Dezna) și **Daniel Dumitraș** (Victoria Săvârșin) au agresat arbitri la întâlnirile pe care echipele lor le-au disputat la sfârșitul săptămânii trecute. Pentru faptele lor, Comisia de Disciplină din cadrul Asociației Județene de Fotbal Arad i-a pedepsit pe cei trei jucători cu câte 10 etape de suspendare. Mai mult, partida dintre Victoria Săvârșin și Mureșul Ususău, întreruptă în minutul 21 la scorul de 1-0 în favoarea oaspeților, a fost omologată cu 3-0 pentru formația din Ususău. Tot la „masa verde" a câștigat și F.C. Național Sintea Mare meciul de la Apateu, amfitrionii folosind câțiva jucători „pe fals". În fine, bruscarea „asistentului" Gherghel la întâlnirea Sânpetru German - F.C. Sânleani, incident în urma căruia repriza secundă nu s-a mai reluat, a fost sancționată cu pierderea jocului de către gazde cu 3-0.

C. MNERIE

Fotbal - Divizia A

Etapa cu numărul 11 programează în acest weekend următoarele partide: **astăzi**, F C Argeș - Rapid (ora 14,30 - Pro TV), Oțelul Galați - F. C. Brașov (ora 15,00), Petrolul Ploiești - Ceahlăul Piatra-Neamț (ora 15,00), Universitatea Craiova - Sportul Studențesc (ora 15,00), F C Național - Farul Constanța (ora 17,00 - TV România 1), FCM Bacău - Astra Ploiești (ora 20,30 - TV Acasă); **mâine** Gloria Bistrița - Dinamo (ora 15,00 - TV România 1) Steaua - U. M. Timișoara (ora 20,30 - Pro TV).

Baschet masculin

Ieri, în Liga Sud-Est Europeană de baschet masculin s-a disputat jocul Hapoel Epson Tel Aviv-Levski Sofia 101-83. Competiția continuă cu meciurile Besiktas Istanbul-Rabotnicki Skopje, Yambolgaz Yambol - Kumanovo (30 octombrie), Besiktas - Kumanovo, Yambolgaz-Rabotnicki (31 octombrie), Vojvodina Novi Sad-Hapoel (1 noiembrie) și **West Petrom Arad-Hapoel Epson Tel Aviv (2 noiembrie).**

A. H.

DIVIZIONARELE C ARĂDENE, ÎN FAȚA UNOR EXAMENE DIFICILE

Astăzi, de la ora 11,00, se dispută a XI-a etapă din cadrul Diviziei C de fotbal. Din cele patru echipe arădene, doar una evoluează pe teren propriu, practic, cea mai în formă, A. C. Universitatea. În rest, toate în deplasare, la adversari care au mare nevoie de puncte.

A. C. U. Arad - Aurul Brad

După forma în care se află, elevii antrenați de Marcel Coraș nu pot greși în acest joc. Locul 5 din clasament obligă și - în același timp - ar fi o performanță a jucătorilor care au avut un start ratat. Apoi, ar fi mulțumită și conducerea, greu încercată la începutul campionatului. Marcel Coraș a spus: **„Nu ne gândim la altceva decât la victorie. Trebuie să ne trecem în cont toate cele trei puncte puse în joc. Suntem pe val, dar știm că e un meci greu. Sper ca și jucătorii să conștientizeze acest lucru."**

Primul unsprezece ar arăta astfel: Rusu-Folea, Chirilă, Oprean, Lung-Aslău, Varga, C. Vizitiu, Bâgu-C. Roșca, Clepe.

Arbitri: Marius Zgovancu (Tg. Jiu) - la centru; Jozsef Fodor (Odorheiu Secuiesc) și László Kecseti (Gheorghieni) - asistenți.

Inter Petrila - Tricotaje Ineu

Oaspeții trec printr-o perioadă mai critică, prilej tocmai bun ca gazdele să profite. Fără Irimia și Pantea - suspendați, ineuanii merg aproape victime sigure la Petrila, căci amfitrionii nu prea își mai permit să calce strâmb pe teren propriu. Antrenorul Gaica are și o misiune dificilă, patru jucători fiind la limită cu cartonașele galbene, însă - probabil - va risca și îi va trimite pe teren, cu repercusiuni ce ar putea apărea în etapa viitoare, acasă.

Formula probabilă: Dulhasz-Herman, Jurcă, Pap, Toduță-Boloș, Arbunean, Georgiu, Cristea, Muntean-Ștefăligă.

Arbitri: Călin Cheregi (Oradea) - la centru, Constantin Por și Călin Caia (ambii din Satu Mare) - asistenți.

CFR Teiuș-F. C.Telecom

Emoțiile din etapa precedentă, când „telefoniștii" au fost conduși acasă, au fost depășite destul de repede, arătându-ne astfel că arădenii au forța și capacitatea să se descurce în situații delicate. Acum, ar fi cazul ca la Teiuș - în fața unei echipe care a ieșit în lume doar prin faptul că l-a avut în Adunarea Generală a FRF pe ziaristul Ioan Viorel - să forțeze mai mult decât un simplu act de prezență pe teren, căci acel -3 este - orice s-ar spune - nelinițitor. Asta o știe și antrenorul Marius Grad, iar acesta ar trebui să-i capaciteze pe elevii săi, așa cum a făcut-o în urmă cu o săptămână, pentru a realiza un rezultat bun.

Unsprezecele probabil ar fi: Sabău-Toma, Bama, I. Arman, Szellelky, Sabou-Oprescu, Szillyer, Militaru - N. Mitu, Ardelean.

Arbitri: Florin Tichie (Târgoviște) - la centru, Valentin Mihalache (Dârmănești) și Mihail Bunea (Moreni) - asistenți.

Corvinul - West Petrom

E meciul în care - practic - oaspeții au șansele undeva aproape de zero. La jocul cu fostul lider, de la Hunedoara, acum o echipă rănită, West Petrom are de ce să se sperie. Rămâne de văzut cât de tare.

Formația probabilă: Grozav-Cioară, Sighete, Bene, G. Radu-Barta, Ponta, Ancă, Corsenti-Nedelea, Fritea.

Arbitri: Adrian Voica (Bistrița Năsăud) - la centru, Emilian Mincu și Alexandru Postelnicu (ambii din Pitești) - asistenți.

LEO SFÂRA

MAREA SCHISMĂ A ȘAHULUI (II)

Clauze de meci la Steinitz și Lasker

Titlul de campion mondial de șah - impunerea sa ca o realitate de necontestat în lumea șahistă - a fost o cucerire a ambiției umane, aceeași care a frământat și pentru atingerea polilor Pământului și a celor mai înalte vârfuri ale lui. Supranumele de „Everest" al șahului este de multă vreme consacrat titlului mondial.

După cum se știe, Wilhelm Steinitz a devenit primul campion mondial în 1886, în urma meciului cu Zuckertort (scor: 10 victorii, 5 înfrângeri, 5 remize). I-au urmat, firesc, ca la un tron domnesc, Em. Lasker (1894), Capablanca (1921), Alehin (1927), Euwe (1935) și din nou Alehin (1937-1946).

În dreptul anilor mai stau și nume de orașe, de meciuri grele de șah și de partide extraordinare. Dar dintre toate acestea, dreptul deținătorului titlului de a-și alege adversarul și de a stabili clauzele de meci și de scor a fost hotărâtor atât pentru dezvoltarea jocului cât și pentru ascuțirea luptei pentru titlu, fiind unul din termenii schismei de astăzi a șahului.

Steinitz s-a socotit dator să își aleagă drept adversari pe cei mai puternici jucători ai vremii. Astfel, a jucat cu Cigorin de două ori: în 1889 (10+,6-,1=) și în 1892 (10+,8-,5=). Cu Gunsberg a jucat în 1890-91 (6+, 4-, 9=). În 1894, pentru a evita un nou meci cu Cigorin, dar și pentru a ocoli o confruntare cu Tarrasch, Steinitz l-a preferat ca adversar pe Lasker, un tânăr lipsit de experiența marilor meciuri. Avea să-i fie sfârșitul domniei!

Șahul ca spectacol

Lasker a fost mult mai abil în alegerea pretendenților la titlu. Unor jucători remarcabili de la sfârșitul sec. 19 și primul deceniu al celui următor, - Cigorin, Pillsbury, Maroczy, Rubinstein - nu le-a dat niciodată șansa de a juca pentru titlul suprem. Pe Tarrasch l-a acceptat într-un târziu - 1908 - când forța de joc a acestuia scăzuse fără ca el însuși să-și dea seama. A nuanțat clauza privind durata meciurilor de la 10 la 8 victorii: cu Marshall, 1907 (8+, 0-, 7=), Tarrasch (8+, 3-, 5=), Janowsky (8+, 0-, 3=). Pentru prima dată a jucat meciuri cu număr limitat de partide (10): cu Janowsky, 1909 (7+, 1-, 2=) și cu Schlechter, 1910 (1+, 1, 8=). În acest din urmă meci a introdus nu numai clauza meciului egal în favoarea campionului - adică a sa - dar și prevederea ca pretendentul să câștige titlul numai dacă va câștiga cu două partide mai mult!

În 1921 Lasker acceptă un meci pentru titlu cu Capablanca pentru o sumă de 10.000 dolari aur - „zidul de aur" al campionului lumii - cum i s-a spus mai târziu condiției de premiu pusă noilor pretendenți. Diagrama care urmează este din partida a 11-a a acelui meci, Capablanca având

piesele albe. A urmat: 1. h4 Tc7 2. Db3 Tg7 3. g3 Ta7. Nc4 Ta5 5. Cc3 CC3 6. Dc3 Rf7 7. De3 Dd6 8. De4 Ta4 9. Db7 Rg6 10. Dc8 Db4 11. Tc1 De7 12. Nd3 Rh6 13. Tc7 Ta1 14. Rg2 Dd6 15. Df8 + și Lasker cedează; la 15...Df8 urmează 16. Th7 mat. După încă 3 partide Lasker abandona meciul prevăzut - ca nici altul până atunci - pentru 30 de partide.

Avea să fie ultima sa invenție în materie de... clauze!

GHEORGHE MILUTIN

ANIVERSĂRI

8 trandafiri albi, „LA MULȚI ANI!", sănătate, fericire și noroc pentru **MITROI MARIA MAGDALENA** din SOCODOR. Verișoara Roberta, tușica Angelica și unchiul Gelu din Spania. (27073)

Cei mai frumoși trandafiri din lume și căldurosul „LA MULȚI ANI!" pentru fetița mea **MITROI MARIA MAGDALENA** din SOCODOR îi urează tati, babi și babu. (27960)

Un călduros LA MULȚI ANI pentru **CHEȘA MĂDĂLINA** la împlinirea celor 9 ani. Din partea lui: Lică, Mariana, Adi, bunicilor, părinților și Giorgiana. (28423)

MATRIMONIALE

Tânără, 21, blondă, te aștept la mine acasă pentru clipe de neuitat. Telefon 090 766 617, cod BIANCA. (27915)

Tânără provocatoare, ofer clipe fierbinți numai pentru tine, Sună-mă, telefon 094.160.682. (28149)

VÂNZĂRI APARTAMENTE O CAMERĂ

Vând garsonieră cf. III. Telefon 229967.

Vând garsonieră confort I, etaj II, Miorița, 8.700 DM. Telefon 289661. (27850)

Vând apartament una cameră. Telefon 267797 sau 267520. (28351)

Vând garsonieră, 6 Vînători nr. 53, sc. B. ap. 27. Telefon 094.956.342, preț negociabil. (28373)

VÂNZĂRI APARTAMENTE DOUĂ CAMERE

Vând apartament 2 camere, zona Romanilor, et. 4/4, îmbunătățiri. Telefon 462495. (22708)

Vând apartament 2 camere îmbunătățit, bloc X40, etaj 4, Vlaicu, 10.500 DM negociabil. Telefon 095.405.931. (27823)

Vând apartament 2 camere, la casă, Aradul Nou (Adam Guttenbrunn), 8.500 DM. Telefon 228853. (27842)

Vând apartament 2 camere, la casă, garaj, pivniță, deosebit, Iuliu Maniu (Podgoria), 15.500 DM. Telefon 228853. (27842)

Vând apartament 2 camere Vlaicu, bloc X42, etaj I. Telefon 229364. (27966)

Vând apartament 2 camere etaj I, semidecomandat, multiple îmbunătățiri, Micălaca, Piața Soarelui. Telefon 093.376.213; 267167 - seara. (28120)

Vând apartament 2 camere, etaj 2, str. Beiuș, modernizat, ușă blindată, contorizat, balcon închis, geamuri termopan, parchet melaminat, gresie, faianță, mobilat sau nemobilat, 25.000 DM. Telefon 090.860.640, orele 10-22. (28116)

Vând apartament 2 camere decomandate, etaj I, Podgoria. Telefon 222511. (28163)

Vând apartament în casă, 2 camere, bucătărie, baie cu gaz, satelit. Telefon 210362. (28164)

Vând apartament 2 camere, parter, gresie, faianță, tapet, parchet, termopan, contorizat + garaj. Telefon 272565. (28291)

Vând apartament 2 camere, et. I, str. Mioriței, 18.000 DM. Informații telefon 260011, 091 825 877. (28144)

Vând urgent apartament 2 camere, mobilat, complet, zona Vlaicu. Telefon 090.487.310 sau 273299. (28349)

Vând apartament 2 camere, semidecomandat, et. I, zona Vlaicu, preț 8200 $. Telefon 092.899.099. (28395)

Vând (schimb) apartament 2 camere confort I, central, îmbunătățit total, etaj 4, schimb cu 3 camere + diferență. Telefon 095.681.924, 253526. (28422)

VÂNZĂRI APARTAMENTE TREI CAMERE

Vând apartament central 3 camere, ideal birou notarial, cabinet medical, preț negociabil, 45.000 DM. Telefon 283035. (28348)

Vând apartament 3 camere, 18.000 DM, Micălaca. Telefon 279081. (27063)

Vând apartament 3 camere, decomandat, cf. I, îmbunătățit, et. I, bl. A9 Fortuna, cu garaj, 12.000 USD. Telefon 095 390 354. (26780)

Vând apartament 3 camere, Vlaicu, contorizat, faianță, gresie, lambriuri, balcon închis, et. 4/10. Informații telefon 348282, după ora 16. (27926)

Vând apartament 3 camere, ultracentral, liber, et. II, 112 mp, parchet, baie, bucătărie, debara, antreu, balcon mare, încălzire centrală, contorizat, Numai oferte serioase. Telefon 284752. (28184)

Vând apartament central, 3 camere, 200 mp (sau schimb cu apartament 3 camere cu diferență). Telefon 253132, 094 578 744. (27024)

VÂNZĂRI APARTAMENTE PATRU CAMERE

Vând apartament 4 camere, et. II, Lipova, str. A. Iancu, nr. 4 A, dr. Cismaș Viorel, 561492, Lipova. (939509)

Vând apartament 4 camere în casă tip vilă, ultracentral, et. II, preț negociabil. Telefon 251241, 237014. (28295)

Vând apartament 4 camere, et. 6, ultimul etaj cu lift, posibilități mansardă, peste pasarela de la BILLA Micălaca, 9.000 $, negociabil. Telefon 214251, 094.263.053. (28340)

VÂNZĂRI CASE

Vând casă 3 camere, apă, gaz, grădină mare, în Bujac, loc bun, str. Septimiu nr. 27. Telefon 260011 sau 091 825 877. (27026)

Vând casă 4 camere, tot confortul, în Livada. Telefon 092.465.091; 381301, după ora 19. (27961)

Ocazie! Vând casă 6 camere, localitatea Moroda, 5200 DM, negociabil. Telefon 094.254.073. (27999)

Vând casă, str. Clopoțeilor nr. 18, 3 camere, baie, anexă, grădină 500 mp, 17.000 DM, negociabil. Telefon 092.447.233. (28052)

Vând casă, comuna Pecica nr. 22/A. Telefon 469634, după ora 19. (28138)

Vând casă, grădină 1.200 mp, comuna Șagu. Informații telefon 514114. (28173)

Vând casă de cărămidă, 4 camere, baie, bucătărie, gaz, apă, satelit, în Vlaicu, preț 47.000 DM, negociabil. Aștept și variante. Telefon 274955, 092 318 718, 091 255 115. (28206)

Vând casă Micălaca, str. Prutului nr. 15 (Calul Bălan), primesc variante în împrejurimile Aradului. (28198)

Vând casă (Sîmbăteni) 4 camere, anexe, grădină. Telefon 057-260669, după ora 16. (28054)

Vând casă nouă, în Ghioroc, central, subsol, parter + mansardă, ideal producție sau spațiu comercial. Informații Păuliș nr. 11. Telefon 057-388129, între orele 15-20. (27894)

Vând casă în Arad, str. Cocorilor, 1000 mp, preț negociabil la vedere. Telefon 289293, 092.577.492. (27947)

Vând în Lipova casă, str. Tejului, nr. 3/A. Telefon 561426. (9395519)

Vând casă cu două apartamente, curte și grădină 882 mp, Tribunu Buteanu. Telefon 252917, după ora 17. (28332)

Vând casă Chișineu Criș, str. Carpați nr. 13. (8438250)

Vând casă mare, 3 camere, hol, baie, bucătărie, pivniță sub toată casa, faianțată până la tavan, curent mono-trei faze, apă, canalizare, gaz, Calea Timișorii nr. 114. Telefon 286831. (28259)

Vând vilă ultracentral, toate utilitățile, singur în curte, preț negociabil la vedere. Telefon 057-230820, 092.971.652. (28209)

Vând (schimb cu apartament Arad) casă Covăsânț, formată din 2 corpuri de clădire, baie, grădină, anexe, preț negociabil, 20.000 DM. Informații 385325, 095.838.628. (28361)

Vând casă cu anexe suprafață totală 3.000 mp. Informații telefon 057-352752, seara între orele 19-21. (8441856)

Vând (închiriez) casă, zona centrală, încălzire cu gaz. Telefon 057-228520. (28401)

VÂNZĂRI SPAȚII

Vând avantajos spațiu comercial și/sau producție. Informații telefon 092 574 095. (27859)

Vând convenabil, gheretă zona 300, vad comercial bun. Telefon 094.645.921. (28048)

Vând spații comerciale, zona Vlaicu, construcții noi, 200 mp construiți, 200 mp curte. Telefon 092 621 961. (28229)

VÂNZĂRI TERENURI

Vând (schimb cu auto înmatriculat) teren intravilan, 500 mp. Telefon 094 606 564. (28082)

Vând teren agricol 10.000 mp, pe șoseaua Arad- Pecica, lângă Piața de mașini, posibilități apă, gaz, canal. Telefon 095.635.144, 090.880.780; 057 - 211559. (28111)

Vând loc casă cu grădină 1.100 mp, în Bujac, 14.500 DM, negociabil.Telefon 246172. (28178)

Vând loc de casă în Mureșel, 500 mp, 12.000 DM. Telefon 092 397 415. (28262)

Vând ieftin teren intravilan 1,5 ha, șoseaua Nădlac, vizavi de Hipodrom, Piața Auto. Telefon 094 828 934. (28274)

Vând teren în Cladova. Telefon 284834. (28285)

Vând loc casă, Sînleani, principală nr. 271. Telefon 222570. (27865)

Vând grădină intravilan, loc de casă 900 sau 1800 mp, în Șoimoș-Lipova. Informații telefon 561669. (9395518)

Vând în Zimandul Nou lângă poliție, 971 mp, loc de casă, rețeaua de apă introdusă. Informații la număr de casă 295. (27985)

Vând teren pe colț, la șoseaua națională, suprafață 7 ha. Telefon 092.600.220. (28359)

VÂNZĂRI AUTO

Vând AUDI 80, 1990, înmatriculat persoană fizică. Telefon 092 303 709.

Vând Renault Espace an 2000 Turbo Diesel, înmatriculat. Telefon 094.606.564. (28082)

Vând urgent ANVELOPE import GERMANIA, noi și second hand, prețuri avantajoase. Lipova, telefon 563027; 094.626.392. (25099)

Vând MOTOARE DIESEL (Turbo) EUROPENE, garanție, act vamal, cutie viteze (5), accesorii. Telefon 093.570.094. (25535)

Vând Renault Laguna, benzină, an 1997, înmatriculat. Telefon 229939, 251454. (27908)

Vând Opel Vectra, 1996; Citroen ZX, 1994. Telefon 094.286.453. (27934)

Vând Renault 21 Nevada, 1991, injecție, înscrisă 1999, 6800 DM. Telefon 279651, după ora 17. (27982)

Vând Renault 20 Diesel înmatriculat persoană fizică, an '82, stare foarte bună, 2.800 DM negociabil. Telefon 095.850.022. (28079)

Vând TIR 22 tone. Informații telefon 094 779 488. (28205)

Vând autotractor Mercedes 1635, camion 10 t, remorcă 1,5 t. Telefon 276629, 094 698 655. (28192)

Vând Dacia 1300, foarte ieftin. Telefon 214007 seara sau 094 479 364. (28263)

Vând microbus Toyota, persoane, 7+1 locuri, stare bună, CIV, VT 2003, preț 3.200 DM, negociabil. Telefon 093 704 058. (28289)

Vând Dacia 1310, an 88, cutie 5 trepte, stare foarte bună, CIV, VT la zi, preț 2.200 DM, negociabil. Telefon 093 704 058. (28289)

Vând Dacia 1300, fabricație 1978, nr. noi, verificare, CIV, preț 19.000.000 lei, negociabil. Telefon 262515, 093 002 538. (27880)

Vând Opel Astra '95, benzină, Full Extra; Opel Astra '94 Turbo Diesel; Opel Astra '94 benzină, toate Breck; Ford Mondeo '97 TDI, cu climă. Informații telefon 093.550.038. (28012)

Vând Opel Kadett Diesel, an 1988, Combi, 2 uși. Telefon 562427. (9395517)

Vând ARO 244 Diesel, motor R.K. Telefon 095.614.877. (28316)

Vând Mazda înmatriculată, 1986. Telefon 289975. (28339)

Vând combină sîrbească de recoltat porumb știuleți. Telefon 094.627.729; 093.089.315.

Vând Dacia 1410, an 1986, stare bună, 1750 DM, negociabil. Telefon 095.304.307. (28203)

Vând Mercedes MB 1000 Diesel, an fabricație 1992, persoană fizică. Informații telefon 094.635.166. (0346148)

Vând Peugeot Boxer Diesel, an fabricație 1996, înmatriculat persoană fizică, 8+1 locuri. Informații telefon 094.635.166. (0346147)

Vând BMW 524 TD, an 1988, înmatriculat, 5.500 DM. Telefon 092.600.220. (28359)

Vând Opel Ascona B. 1979, CIV cu folie, VT 2003, multe piese de schimb, 1800 DM, negociabil. Telefon 228102. (28368)

Vând Dacia 1310, an 1986, preț negociabil. Telefon 095.314.598. (28372)

Vând RABA 8,5 tone, basculantă. Telefon 381095. (28403)

Vând Dacia 1310, '85, CIV, 500 DM. Telefon 093.045.296. (28383)

Vând Opel Kadet Karavan, în stare de funcționare pentru piese de schimb. Relații la telefon 092.406.173, între orele 9-16.

Vând motor Opel (Diesel) 1,6; 350$. Telefon 092.899.099. (28398)

Vând Ford Tranzit 8+1, persoane, Diesel, an 1990 (înalt și lung), 6.000$. Telefon 092.899.099. (28395)

Vând Volvo 740 Turbo Diesel, 1987, cu reparație capitală 2000, piele, 6.500 DM, negociabil. Telefon 280600.

VÂNZĂRI ELECTRO

Vând mașini spălat automate, combine frigorifice, TV color, prețuri avantajoase, garanție. Telefon 259001. (28307)

Vând TELEVIZOARE color, mașină spălat automată, combine frigorifice, prețuri avantajoase, garanție. Telefon 284000. (28307)

Vând COMBINE frigorifice, TV color, mașini spălat automate, prețuri avantajoase, garanție. Telefon 278500. (28307)

Vând TELEVIZOARE color, 100 DM, mașini spălat automate, congelatoare. Telefon 275681. (28307)

Vând laptop Toshiba P.III, DVD, fax, preț fix 1850 DM sau alte configurații. Telefon 092.281.515. (27953)

Vând avantajos frigidere, televizoare, mașini de spălat aproape noi, ofer garanții. Lipova, telefon 563027; 094.626.392. (25099)

Vând MAȘINĂ de SPĂLAT AUTOMATĂ, import Germania, cu garanție; prețuri avantajoase ! Telefon 259339; 094.706.321. (25099)

Vând foarte ieftin și bun FRIGIDERE, CONGELATOARE, LADĂ FRIGORIFICĂ, COMBINĂ FRIGORIFICĂ, VITRINĂ FRIGORIFICĂ, ofer garanție. Telefon 259339, 094.706.321. (25099)

Vând TELEVIZOARE COLOR import GERMANIA, modele noi, prețuri mici. Oferim GARANȚIE. Telefon 259339; 094.706.321. (25099)

Vând CASE MARCAT FISCALE și CÂNTARE ELECTRONICE, omologate. Telefon 282829; 272727. (f. 2204977)

Vând case marcat fiscale, antene satelit complete, telecomenzi, camere video. Telefon 284900. (27664)

Vând televizoare color moderne, la cele mai mici prețuri, cu garanție 6 luni. Telefon 057 - 287404. (26751)

Vând TV color, combine muzicale, aspiratoare, congelatoare, combine și lăzi frig + mașini automate. Telefon 274600, 092.422.764, orele 9-19. (28014)

Vând imprimantă Epson LX 1050 cu ace, format A3. Telefon 222511. (28163).

Vând ieftin video cu 10 casete și radiocasetofon cu dublu casete. Informații telefon 233050. (28156)

Vând mașini spălat automate, combine frigorifice, televizoare color, diferite modele, garanție. Telefon 251392. (28325)

Vând televizoare color, diferite diagonale, teletext, telecomandă, garanție. Telefon 264004. (28324)

Vând combină frigorifică mare, 1.700.000 lei, negociabil. Telefon 228102. (28368)

Vând calculator Pentium I, 250 DM. Telefon 228102. (28368)

VÂNZĂRI DIVERSE

Vând garaj metalic autorizat, zona Vlaicu, Aleea Dej. Telefon 094.796.942.

Vând termotekă Bereta cu coș și turelă, sigilat. Telefon 094.249.933. (28371)

Vând ȚIGLĂ fabricație Sighișoara, 7.300 lei/bucata, BLOC CERAMIC 290/240/150, 10.000 lei/bucata, TERASIT, MOZAIC, PRAF MARMORĂ 1.000 lei/kg, OȚEL BETON diametrul 8-10, 9.500 lei/kg. Telefon 531498, 093.129.182. (26754)

Vând ROLETE plastic, import, rolete LEMNE de TEI, jaluzele. Telefon 059-478.503, 093.594.415. (27623)

Vând PLASĂ GARD zincată, 19.000 lei/kg, toate dimensiunile; COTURI și BURLANE FUM 25.000 lei/buc; CUIE, 14.000 lei/ kg; PLASĂ RABITZ 35.000 lei/kg; TABLĂ ZINCATĂ 0,4 mm, 170.000 lei/ buc; TABLĂ DECAPATĂ 0,4...2 mm; SÂRMĂ NEAGRĂ 16.500 lei/kg; SÂRMĂ ZINCATĂ, SÂRMĂ GHIMPATĂ, ELECTROZI SUDURĂ-DUCTIL, str. Vrabiei nr. 4. Telefon 289997, 094 289 997, 091.474.980. (25518)

Vând rolete plastic import; uși și geamuri, jaluzele (obloane). Telefon 095.380.320. (26767)

Vând BOLȚARI, zgură, beton, PAVELE, BORDURI. Telefon 095.634.885; 092.621.600, 216877. (25942)

Vând COLȚARE, CANAPELE, DORMITOARE, cherestea stejar, tei. Telefon 094.507.339; 275551. (27050)

Vând LEMNE DE FOC, NISIP și BALAST, la domiciliu. Telefon 214428. (27801)

Vând LEMNE FOC, NISIP, BALAST, la domiciliu. Telefon 214010. (27818)

Vând BCA, blocuri ceramice, ȚIGLĂ 10 modele, UȘI, FERESTRE, PAL, placaj, PFL, bitum, carton asfaltat, cărămidă, teracote, plăci azbociment, dușumele și lambriuri, etc; str. Pădurii, nr. 69. Telefon 211272. (27859)

Vând tărâțe, orice cantitate și transport. Telefon 094.824.637. (27828)

Vând LEMNE FOC, NISIP, BALAST, la domiciliu. Telefon 245248. (27820)

Vând vitrine frigorifice, congelatoare, climatizări auto și interioare; garanție, preț, calitate și transport. Telefon 092.556.562; 057 - 284857. (27834)

Vând banzic, mașină de rașchetat cu aspirator. Telefon 095 825 455, 381768. (27912)

Vând LEMNE FOC, NISIP, BALAST, la domiciliu. Telefon 210771. (27821)

(Continuare în pagina 10)

(Urmare din pagina 9)

Vând LEMNE FOC, NISIP, BALAST, la domiciliu. Telefon 277027. (27821)

Vând termoteci noi, Italia, 36 rate, avans zero. Telefon 093.463.567. (27949)

Vând PAVAJE, modele diferite, roșu și gri; BORDURI. Telefon 093.941.986. (27933)

Vând 4 uși fără tocuri și 2 geamuri, în stare foarte bună. Telefon 279651. (27982)

Vând NISIP și BALASTRU la domiciliul clientului. Telefon 257769. (28001)

Vând două garaje din tablă, unul lângă altul, situate în zona Confecții. Telefon 057-246182, 094.645.923. (28026)

Vând proteză auditivă nouă, electronică, miniaturală, marcă germană. Telefon 514248. (27909)

Vând țeavă folosită de diferite dimensiuni. Informații telefon 057 - 247485. (28167)

Vând scule și dispozitive pentru vulcanizare, preț excepțional. Telefon 093 343 991. (7931611)

Vând cazane Lamborghini 24KW, 60 KW, cu injectoare pe gaz și combustibil lichid. Telefon 092 274 825. (28164)

Vând 2 mașini spălat auto, profesionale. Telefon 092 621 961. (28229)

Vând foarte ieftin motănel și pisicuță siameză. Telefon 276185. (28243)

Vând 3 geamuri mari cu dimensiunile 2,95x1,45m; 3,20x1,5m; 1,5x1,47m. Telefon 214521. (28236)

Vând purcei de șase săptămâni, Micălaca, str. Stânjenel nr. 12. (28288)

Vând pom de lămâi cu rod, Sîmbăteni 368. Telefon 216480. (27957)

Vând gheretă metalică, birou, fotolii, servantă, mașină cusut Veronica. Telefon 262515, 093 002 538. (27880)

Vând șraf 10.000.000 lei negociabil și hamuri 3.400.000 lei, localitatea Beliu, telefon 322216 orele 18-21. (27942)

Vând chioșc din lemn de 20 mp, demontabil. Telefon 094.117.951 sau 210609, după ora 18. (28266)

Vindem LAMBRIURI, PODELE, LEMN BRAD uscat, cantități mari. Telefon 092.293.735. (28334)

Vând medicamente Zeel P. fiole (10 bucăți). Telefon 275999. (28199)

Vând sobă lemne tip teracotă, un acapră 2 ani. str. Pescarilor nr. 2. (28162)

Vând 2 geamuri cu sticlă (tip bloc) 2 canate. Telefon 244556. (28354)

Vând calorifere și termotecă Vaillant. Telefon 093.737.281. (28365)

Vând pat dublu cireș + 2 noptiere, bicicletă Shimano, telefon mobil Alcatel. Telefon 240058. (28404)

Vindem ROLETE PLASTIC import, 280.000 lei/mp; ROLETE LEMN 650.000 lei/mp. Telefon 095.827.725. (28421)

CUMPĂRĂRI TERENURI, IMOBILIARE

Cumpăr urgent apartament 2-3 camere, zona centru sau Micălaca 300 parter sau etaj I, ofer 18.000 - 20.000 DM. Telefon 091.777.055; 284879. (28086)

Cumpăr apartament 2-3 camere, nivel inferior, zona Romanilor, ofer 15.000 DM. Telefon 093 343 991. (7931611)

CUMPĂRĂRI AUTO

Cumpăr Mazda 323 neânmatriculată pentru piese schimb, an '81. Telefon 232439. (28123)

Cumpăr împreună cu altă persoană motor BMW 524 TD, '87, eu interesat de chiuloasă. Telefon 057-240418. (28267)

Cumpăr chiuloasă bună, BMW 524 TD, '87. Telefon 057-240418. (28267)

CUMPĂRĂRI DIVERSE

Cumpăr PORCI grași peste 100 kg, localitatea Misca nr. 307, preț 40.000 lei/kg. Telefon 057-531497; 094.774.649. (28377)

Cumpăr vaci și tauri. Telefon 288968, 092.941.123. (25905)

Cumpăr bovină pentru sacrificat. Telefon 274744, 095.624.006, 094.294.666. (26401)

Cumpăr porci grași și vite pentru sacrificare, Arad, plata pe loc. Telefon 057-287723. (26709)

Cumpăr porumb, plata pe loc. Telefon 094 784 568. (26891)

Cumpăr o capră care dă zilnic aproape 2 litri lapte. Telefon 229636. (27981)

Cumpăr o teracotă din demolare. Telefon 280399. (28264)

Cumpăr coarne cerb. Telefon 210863, după ora 20. (28345)

Cumpăr mașină cusut triplok cu 3 fire. Telefon 462918. (8438623)

CERERI ȘI OFERTE DE SERVICII

DEMA ENTERPRISE angajează AGENT COMERCIAL cu mașină proprie. Telefon 278790, 094.174.350. (28142)

FIRMĂ ROMÂNO-ITALIANĂ angajăm TÂMPLARI pentru mașini și montaj. Angajăm PROIECTANT cu experiență. Telefon 289522. (28208)

Angajăm 3 VÂNZĂTOARE profil alimentar. Informații la telefon 240410. (28257)

Angajăm ELECTRICIAN-BOBINATOR pentru atelier tâmplărie. Telefon 094 531 857. (28242)

Angajăm BUCĂTARI, OSPĂTARI, BARMANI, AJUTORI BUCĂTAR, cu experiență. Telefon 095 903 232. (28276)

SC angajează PERSONAL, cunoștințe minime, venit maxim. Se asigură carte de muncă, salar 5.000.000 lei. Telefon 057 - 276817; 090.498.414. (27840)

Căutăm ZIDARI, tencuitori, plătim 30.000 lei/mp. tencuială. Telefon 095.685.685; 091.803.133. (28331)

Angajez COSMETICIANĂ, maxim 35 ani, prezență plăcută, experiență minimă, condiții deosebite. Telefon 057-232948 sau 093.541.200. (28327)

Căutăm FEMEIE îngrijit copil, disponibilă ziua și noaptea, (27-37 ani). Telefon 095.921.728. (28338)

INGINERĂ confecții piele, tânără, experiență, PC, contabilitate, engleză, marketing, solicit ANGAJARE. Telefon 237327. (28337)

Caut LĂCĂTUȘ pensionar vagoane, cu cunoștințe desen. Telefon 274941, orele 18-22. (28321)

Angajăm persoană pentru evidență contabilă primară pe calculator. Preselecția în 31.10.2001, la AMIX SUPER, drumul Curticiului km 4, ora 10. Informații luni, marți orele 8-16. Telefon 254642. (28315)

Angajez VÂNZĂTOARE raion carne-produse carne. Telefon 095.588.624. (28344)

Angajez PREPARATOR MEZELURI, program de zi, muncă puțină. Telefon 289391 sau 095.588.624. (28344)

Angajez BRUTARI pentru cuptor pe vatră. Telefon 092.629.802, 286488. (28347)

SOCIETATE COMERCIALĂ angajează GESTIONAR cu garanții materiale. Salariu motivant. Telefon 092.600.220. (28358)

Angajăm BUCĂTAR CALIFICAT cu experiență profesională. Informații la telefon 090.792.563. (28363)

Angajez ȘOFER, urgent. Telefon 214217. (28376)

2 BĂTRÂNI căutăm FEMEIE pentru ajutor în gospodărie, oferim cameră separată, mâncare, salar. Telefon 212777, 279420. (28374)

SC „FORMULA 1", angajează personal calificat pentru mașini de cusut la sediul din str. L. Rebreanu nr. 98 (în incinta EDIL CONSTRUCȚII, et. II). Informații telefon 252122, 095.517.257. (28408)

Angajăm persoană cu studii medii sau superioare pentru evidență de gestiune și producție pe calculator, la unitate de producție cu sediu în Arad. Salar atractiv. Informații telefon 256193, orele 9-17. (9395937)

SC SIVI angajăm VÂNZĂTOARE ghereta Spitalul Județean. Telefon 095.792.400. (28416)

FAIR PLAY angajează VÂNZĂTOARE. Telefon 272222. (28429)

Angajez LĂCĂTUȘ MECANIC, maxim 35 ani. Telefon 233147. (28432)

PRESTĂRI SERVICII

DEMA ENTERPRISE reeșapează cu tehnologie germană, ANVELOPE cu dimensiunea 20'' și 22'' pentru camioane și autobuze. Teleon 278790, 094.174.350. (28142)

Persoană autorizată execut LUCRĂRI CONSTRUCȚII interioare-exterioare, tencuieli, gletuieli, gresieri, faianțări, preț rezonabil. Telefon 242913. (28330)

DIVERSE

Asociația Proprietari bloc 331/A căutăm FIRMĂ pentru executarea HIDROIZOLAȚIEI ACOPERIȘ. Telefon 095.926.756. (28355)

Pierdut acte, numele MIHUȚ CIPRIAN MIRCEA. Ofer RECOMPENSĂ! Telefon 092.748.985. (28413)

BANKCOOP SA vinde în ziua de, 01.11.2001, ora 13, la sediul Punctului de lucru Arad, din str. Episcopiei nr. 26, prin licitație publică imobilul situat în Arad, str. Ghiba Birta nr. 11-13. caiete de sarcini la sediul menționat și informații la telefon 253848. (28360)

CITAȚII

Pârâții Blăgăilă Gheorghe, Blăgăilă Teodor și Bulz Gheorghe cu domiciliul necunoscut sunt citați la Judecătoria Ineu în dosar nr. 1332/2001, cu termen de judecată pe 8 noiembrie 2001, în proces cu Frățilă Silvia pentru uzucapiune. În caz de absență, cauza se judecă în lipsă. (9639154)

TURISM

NOU! MARI REDUCERI DE PREȚURI!
ATLASSIB
Călătorești cu autocarele noastre moderne, în EUROPA: GERMANIA, AUSTRIA, FRANȚA, ITALIA, SUEDIA (plecări zilnice), BELGIA, OLANDA, DANEMARCA, ANGLIA, FINLANDA, NORVEGIA, SPANIA, PORTUGALIA, UNGARIA, IUGOSLAVIA.
NOU! Reduceri suplimentare pentru: elevi, studenți, pensionari și grupuri. Bd. Revoluției nr. 35, telefon 251871, 252727; Autogară, telefon 270562. O poartă deschisă spre Europa! (c. 341)

ÎNCHIRIERI

Ofer pentru închiriere apartament 3 camere, penttru firme, centrală termică. Telefon 253432. (28187)

Caut pentru închiriat garsonieră mobilată, zona Vlaicu, Micălaca, ofer 50-60 DM + cheltuieli. Telefon 284628. (28226)

Închiriez urgent apartament mobilat, Vlaicu. Telefon 247027. (28261)

Închiriez spațiu 130 mp, lângă Coraura, Micălaca. Telefon 240410. (28258)

Închiriez spații comerciale în Lipova (centru) lângă Piața Agroalimentară. Telefon 092.253.173. (27975)

Închiriez spații pentru depozitare și producție, lângă Stadionul UTA (fostă Școala de Șoferi). Telefon 092.253.173; 270540. (27975)

Ofer spre închiriere apartament 4 camere, nemobilat, Micălaca, 50$/lună, anticipat 6 luni. Telefon 214251, 094.263.053. (28340)

Ofer spre închiriere spațiu 80 mp, demisol, Calea Timișorii. Telefon 286176. (28352)

Închiriem spații depozitare sau producție, acces Tir, la șosea națională. Telefon 092.600.220. (28359)

Închiriez (vând pentru firme) apartament 2 camere, ultracentral, et. I. Telefon 259090 seara; 092.349.092. (28378)

Ofer spre închiriere garsonieră nemobilată , contorizată, Micălaca. Telefon 263310. (28411)

Închiriez (ofer) apartament 1 cameră nemobilată, parter, Vlaicu Y9, termen lung. Telefon 531041. (28420)

FIRMĂ NAȚIONALĂ închiriază DEPOZIT pe termen lung, în Arad, suprafața 300-500 mp, cu rampă TIR și toate utilitățile aferente. Relații la telefon 094 579 061. (f. 2205173)

PIERDERI

Pierdut carnet șomaj nr. 4080/4 eliberat de DMPS Arad pe numele Mariș Ana. Îl declar nul. (7931614)

Pierdut carnet șomer cu nr. 62220, pe numele Mavriche Elena, sat Horia 325, eliberat de DMPS Arad. Îl declar nul. (28314)

Pierdut carnet de șomer pe numele Rus Camelia-Angelica eliberat de DMPS Arad. Îl declar nul. (28309)

Pierdut ștampilă rotundă cu inscripția ASOCIAȚIA FAMILIALĂ COZMA IOAN, sat Galșa, jud. Arad, CF R13433316. O declar nulă. (28430)

† DECESE †

Cu nemărginită durere în suflet anunțăm încetarea din viață în urma unui tragic accident a celui care a fost cel mai iubit soț, tată, fiu, ginere, frate, cumnat și unchi,

IONEL GORNIC,

la numai 43 ani. Dumnezeu să-l odihnească în pace! Înmormântarea va avea loc duminică, 28 octombrie 2001, ora 14, de la domiciliul din Arad, Micălaca, str. Milova nr. 7, bl. 251A. Familia veșnic îndurerată.

Profund îndurerați anunțăm decesul celui care a fost iubitul nostru tată și bunic

CĂTĂNICI AVRAM,

în vârstă de 80 ani. Înmormântarea va avea loc azi, 27 octombrie 2001, ora 13, de la domiciliul din sat Romoșel, județul Hunedoara. Familia col. Avram Cătănici, îndoliată.

Cu adâncă durere anunțăm încetarea din viață a unchiului nostru

BETEA IOAN

în vârstă de 70 ani. Înmormântarea va avea loc azi, 27 octombrie 2001, ora 14, la Cimitirul Pomenirea. Familia Țolea.

Cu durere și smerenie dar având nădejdea revederii anunțăm plecarea în veșnicie a celui care a fost tată, socru, bunic și străbunic,

ANDRAȘ MIHAI

la vârsta de 91 ani. Înmormântarea va avea loc duminică 28.10.2001, de la locuința din str. N. Horga, nr. 5, la ora 14. Familia Andraș Ioan.

† SERVICII FUNERARE †

„RO STYL COMPANY"
SERVICII FUNERARE
NON STOP,
producătoare de sicrie, prețuri de producător, vă stă la dispoziție LA ORICE ORĂ, la magazinele din str. M. Eminescu, NR. 20 - 22, sau la telefon 057 - 214422, 092.842.370, cu următoarele:

SICRIE PENTRU COPII,
SICRIE din LEMN MASIV de la 850.000 lei - la 4.500.000 lei, tip Italia,
Accesorii funerare.
Asigurăm: spălat, îmbrăcat, îmbălsămat.
Transport intern și internațional.
Se poate plăti și în rate!
GRATUIT - TRANSPORTUL SICRIULUI LA DOMICILIU. (c)

SC „IN MEMORIAM" SRL
str. EMINESCU nr. 4
(ATENȚIE, vizavi de CINEMA MUREȘUL)
Tel. 057-211929, 093.343.964
str. ORIZONTULUI nr. 9A (Bujac)
oferă SERVICII FUNERARE COMPLETE - NON STOP.
Sicrie-modele multiple (simple-lux), sicrie import ITALIA, ACCESORII. Intermediem COLACI, COLIVĂ etc.
ÎMBĂLSĂMĂM GRATUIT (formolizat).
TRANSPORT ÎN ORAȘ GRATUIT
SERVICII: SPĂLAT, ÎMBRĂCAT
OFERTĂ SICRIU, respete, cruce 1.400.000 lei (PLATA în RATE). Transport INTERN - INTERNAȚIONAL

† CONDOLEANȚE †

Sincere condoleanțe împreună cu întreaga mea compasiune familiei, la trecerea în neființă a celui ce a fost,

IONEL GORNIC.

Ing. TĂNĂSESCU ADRIAN. (28343)

Suntem alături de colega noastră, ing. RAȚIU MACRINA în clipele grele pricinuite de decesul tatălui socru. Sincere condoleanțe! Colegii de la Direcția Fitosanitară Județeană Arad. (28350)

Suntem alături de familia GORNIC MARINELA la decesul soțului,

GORNIC IONEL.

Dumnezeu să-l odihnească! Familia GABOR. (28353)

Aducem un ultim și pios omagiu unchiului nostru

POPA AUREL.

Nepoții, familiile Turcea și Pistru. (28357)

Un ultim și pios omagiu aducem celui care a fost frate și cumnat,

POPA AUREL.

Fratele Popa Onuț și cumnata Lenuța. (28356)

Plângem intrarea ta în lumea umbrelor frate, cumnat și unchi drag,

IONEL GORNIC (NELU)

și suntem alături de cei care ți-au fost atât de dragi, cumnată și nepoți. Dumnezeu să te odihnească în pace! Ghiță, Cornelia, Gigi și Monika. (28380)

Un ultim omagiu pentru un om excepțional, un bun colaborator,

IONEL GORNIC,

din partea firmei SC LUXOR VACANȚA SRL, sincere condoleanțe familiei îndoliate. (28370)

Suntem alături de voi, MARINELA, LAURENȚIU și AGATHA în cumplita tragedie pricinuită de fulgerătorul deces al celui care ne-a fost prieten

NELU GORNIC.

Odihnească-se în pace! Familiile Mocan și Mikușka. (28364)

Împărtășim durerea domnului LAGȘAGHI LUCIAN în greaua încercare pricinuită de decesul soției dragi,

RODICA LAGȘAGHI.

Dumnezeu să o ierte și să o odihnească în pace! Președinte Confederație C.N. S.L.R Frația, Marius Petcu. (28375)

(Continuare în pagina 11)

(Urmare din pagina 10)

Întreaga noastră compasiune domnului LUCIAN LAGŞAGHI pe care, destinul crud l-a despărţit atât de timpuriu şi pentru totdeauna de iubita lui soţie,

RODICA LAGŞAGHI.

Dumnezeu să o odihnească în pace! Sincere condoleanţe familiei îndoliate! U.J. SANITAS Arad. (28375)

Suntem alături de familia îndoliată LAGŞAGHI în greaua pierdere suferită prin moartea celei ce a fost,

RODICA LAGŞAGHI.

Dumnezeu să o odihnească în pace! Familia Bonca. (28375)

Figurii blânde, curajoase şi nobile,

IONEL GORNIC,

un gând pios la trecerea prematură spre infinit şi sincere condoleanţe nemângâiatei soţii şi copiilor. Familia Căprariu Bujor, Dorina şi Carina. (28385)

Profund îndureraţi de dispariţia tragică a celui ce a fost,

IONEL GORNIC,

suntem alături de Marinela, Agatha şi Laurenţiu şi le transmitem pe această cale sincere condoleanţe şi întreaga compasiune. Familiile Căprariu Flavius, Cristina şi Radu; Solomon Alexandru şi Maria. (28385)

Un ultim omagiu celui ce a fost,

IONEL GORNIC.

Sincere condoleanţe familiei! Viorica Rus. (28385)

Înmărmuriţi de durere în faţa dispariţiei tragice şi premature suntem alături de soţia Marinela şi copiii Laurenţiu şi Agatha la despărţirea de cel ce a fost

IONEL GORNIC,

Dumnezeu să-l odihnească în pace! Familia Cismaş Maria şi Răducu. (28385)

Cu inimile îndurerate regretăm dispariţia fulgerătoare a celui ce a fost,

IONEL GORNIC

şi transmitem pe această cale sincere condoleanţe soţiei Marinela şi copiilor Laurenţiu şi Agatha. Odihnească-se în pace! Familia Căprariu Claudiu. (28385)

Un ultim rămas bun de la cel ce a fost,

IONEL GORNIC,

acum la tragica despărţire. Sincere condoleanţe şi întreaga compasiune soţiei Marinela şi copiilor Agatha şi Laurenţiu. Somn lin şi veşnică odihnă! Familia Romulus Căprariu. (28385)

Colectivul SC ARALIA SA este alături de colegul ANDRAŞ IOAN în marea durere pricinuită de decesul tatălui. Sincere condoleanţe. (28387)

Colectivul SC ROSSETTI EAST SRL este alături de colega lor, MARIANA BURADA în durerea pricinuită de decesul tatălui şi-i transmite sincere condoleanţe! (28389)

Locatarii blocului Flacăra din Sînicolaul Mic, regretă nespus dispariţia fulgerătoare a bunului lor vecin

MUREŞAN MATEI (Bunicu').

Sincere condoleanţe familiei îndoliate.

Dragă Laurenţiu s-a desprins de lângă tine copacul de care te-ai ţinut, care te-a ocrotit şi ţi-a dăruit o iubire unică şi sfântă, tăticul tău,

GORNIC IONEL.

Dumnezeu să-i vegheze somnul! Îţi suntem alături, diriginta şi colectivul clasei a XI-a B, a Liceului A.M. Guttenbrunn. (28392)

Alături de Marinela, Laurenţiu şi Agatha, deplângem dispariţia omului deosebit plecat prea devreme dintre noi,

GORNIC IONEL,

Lacrimi şi flori pe mormântul lui. Angela şi Helmut Pommersheim. (28393)

Sincere condoleanţe şi întreaga noastră compasiune familiei îndoliate la despărţirea de cel care a fost

GORNIC IONEL.

Dumnezeu să-l ierte şi să-l odihnească în pace! Familia Martin Ioan, Adriana şi Denisa. (28394)

Suntem alături de naşa noastră MARINELA GORNIC, de fiii ei Agatha şi Laurenţiu alături de toată familia Gornic care trece printr-o grea încercare a vieţii lor, pricinuită de dispariţia dintre noi a celui care a fost verişor primar şi naş,

IONEL GORNIC.

Ana, Ana-Maria şi Mitruţ Morodan. (28397)

Sunt alături de Marinela Gornic şi de copiii ei, alături de toată familia Gornic în această grea suferinţă a vieţii lor datorată dispariţiei dintre noi a nepotului meu

IONEL GORNIC,

Mătuşa, Florica Berar. (28397)

Mulţumim tuturor acelora care ne-au onorat cu prezenţa, jerbe şi condoleanţe, conducând pe ultimul său drum pe acela care a fost dragul nostru soţ, tată, bunic şi socru,

PĂFUCAN VASILE.

Dumnezeu să-l odihnească! Familia îndoliată. (28399)

Colectivul Secţiei Chirurgie Generală Spitalul Judeţean Arad transmite sincere condoleanţe familie, dr. MOTOC cu prilejul trecerii în nefiinţă a aceluia care a fost,

Dr. MOTOC GHEORGHE.

(28402)

Sincere condoleanţe şi întreaga noastră compasiune familiei îndurerate de decesul celui care a fost un bun coleg şi prieten

GORNIC IONEL.

Dumnezeu să-l odihnească în pace! Sincere condoleanţe! Familia Miclea Ioan şi Apreotese Simion. (28405)

Sincere condoleanţe şi întreaga noastră compasiune prietenei noastre MARINELA GORNIC şi celor 2 copii Agatha şi Laurenţiu, în marea durere pricinuită de moartea fulgerătoare a soţului şi tatălui lor,

GORNIC IONEL.

Dumnezeu să-l odihnească în pace! Familia CHIU şi TAŞCĂ. (28406)

Un ultim omagiu celui ce a fost

GORNIC IONEL

din partea colectivului Firmei MIKY 3. Condoleanţe familiei îndoliate. (28433)

Transmitem sincere condoleanţe colegului nostru

ANDRAŞ IOAN

la trecerea în veşnicie a tatălui. Colectivul Mag. ARALIA 124. (28412)

Suntem alături de familia îndoliată GORNIC şi transmitem sincere condoleanţe. Asociaţia de locatari, bloc 251/a. (28417)

Cu durere nemărginită în suflet, ne luăm rămas bun de la cel care ne-a fost frate, cumnat şi unchi,

IONEL GORNIC

şi îi aducem pe această cale un ultim omagiu. Sincere condoleanţe soţiei, fiului, fiicei şi mamei. Familia Ciubotariu. (28419)

Cu infinită durere în suflet şi neconsolată, mă despart de fiul meu iubit,

GORNIC IONEL.

Sincere condoleanţe soţiei şi copiilor LAURENŢIU şi AGATA. Mama veşnic nemângâiată, GORNIC MARIA. (28419)

Comanda I.P.J. Arad, este alături de dl. col. AVRAM CĂTĂNICI, în greaua durere pricinuită de decesul tatălui său.

Cu nespusă durere ne despărţim de cel care a fost

IONEL GORNIC,

un prieten adevărat. Sincere condoleanţe familiei îndurerate. Familiile Palcu Pavel, Iancu Gheorghe şi Fluieraş Pavel.

Sincere condoleanţe domnului AVRAM CĂTĂNICI, în greaua durere pricinuită de decesul tatălui. Din partea familiei Ioan Ulică.

PETROSERV ARAD este alături de dl. col. CĂTĂNICI AVRAM în durerea pricinuită de pierderea tatălui. (28424)

Suntem alături de familia FAUR în marea durere pricinuită de despărţirea celui care a fost

VUIA NICOLAE.

Sincere condoleanţe familiei îndoliate. Dumnezeu să-l odihnească în pace! Familia Anca. (28425)

Colectivul WEST BANK SA este alături de colega lor FAUR ILEANA în marea suferinţă pricinuită de decesul tatălui

VUIA NICOLAE.

Sincere condoleanţe familiei îndoliate. Dumnezeu să-l odihnească în pace! (28426)

Suntem alături de familia colonel AVRAM CĂTĂNICI, în marea durere pricinuită de pierderea tatălui şi transmitem sincere condoleanţe. Colegii Jandarmi din CJJ Arad. (28427)

Regretăm plecarea dintre noi a

dr. MOTOC GHEORGHE,

om de aleasă omenie. Condoleanţe familiei greu încercate! Stelian Ponta şi familia. (28433)

Sincere condoleanţe şi întreaga noastră compasiune doamnei GORNIC, pentru greaua pierdere suferită prin trecerea în nefiinţă a soţului. Colectivul SC SILMAR PROD SRL SÂNTANA. (28437)

✝ Sincere condoleanţe şi întreaga noastră compsiune familie GORNIC la marea durere pricinuită de trecerea în nefiinţă a prietenului nostru

IONEL GORNIC.

Dumnezeu să-l odihnească în pace! Familia Curta.

✝ Suntem alături de familia GORNIC în momentele grele pricinuite de moartea prematură a celui care ne-a fost un bun prieten,

IONEL GORNIC.

Memoria lui va trăi veşnic în sufletele noastre îndoliate. Sincere condoleanţe şi Dumnezeu să-l odihnească în pace! Familia Duka.

Sincere condoleanţe doamnei MARINELA GORNIC la marea durere pricinuită de decesul soţului. Colectivul SC GLOBUS T.D. SRL. (28439)

Sincere condoleanţe domnului CĂTĂNICI AVRAM pentru marea durere pricinuită de pierderea tatălui său. Familia Heredea V. Ionel şi Dorina. (28441)

Aducem un ultim omagiu celui care a fost

GORNIC IONEL.

Sincere condoleanţe şi întreaga noastră compasiune familiei îndoliate. Colectivul SC „LAGUNA" SRL. (28434)

Suntem alături de familia colegei noastre OLGA AGAVRILOAIE în clipele grele pricinuite de moartea mamei ei. Sincere condoleanţe şi Dumnezeu să o odihnească în pace! Colectivul SC AUTO SCHUNN SRL. (28431)

✝ COMEMORĂRI ✝

Se împlinesc 7 ani de la decesul scumpului nostru soţ, tată, bunic şi străbunic,

BOKOR ANDREI,

Toată viaţa te avem în sufletul nostru. Familiile Bokor şi Winkler. (28386)

A trecut un an de tristeţe şi durere de când iubitul nostru

CIUPE IOAN-REMUS (PUIU)

a trecut la cele veşnice. Îl plâng şi nu-l vor uita niciodată, fiica Diana cu soţul Dorel, mama Iuliana, familia Ciupe din Canada, familia Clep şi Pop. Comemorarea astăzi, 27 octombrie a.c. ora 13,30 la Catedrala Ortodoxă Podgoria. (28270)

Prima toamnă ruginie aşterne frunze galbene şi lacrimi pe mormântul celui ce a fost un om de mare omenie,

SAFAR IOAN.

Nu-l vom uita niciodată. Familia GROZA, Dumnezeu să-l ierte. (28238)

Omul născut din femeie are viaţa scurtă, dar plină de necazuri. Se naşte şi e tăiată ca o floare, fuge şi piere ca o umbră. Se împlinesc 6 ani de când ai plecat de la noi,

ADI GOILEAN.

Familia GOILEAN. (28217)

Cu nemărginită durere anunţăm că azi, 27 octombrie se împlinesc 6 luni de la înmormântarea scumpei noastre mame,

ŐTVES ECATERINA.

MIŞI şi ESTI. (28194)

Un pios omagiu la comemorarea unui an de la trecerea în nefiinţă a celei care a fost

DIANA ROBU.

Profesorii de limba engleză din Arad.

Comemorăm duminică, 28 octombrie, 20 de ani de la decesul iubitului nostru soţ, tată şi bunic,

ing. MARIN EUGEN.

Parastasul va avea loc la Catedrala Ortodoxă, duminică, ora 12. Familia Dr. Prişcă. (28201)

Un pios omagiu la 16 ani de la trecerea în nefiinţă a celui care a fost,

preot. SFETOZOR NAIDAN.

Nu te vom uita niciodată! Soţia Iulcea şi verişoara Mileva. (27931)

S-au scurs 2 ani de la decesul

Dr. MASCAN CORNELIU.

Un gând bun şi o lacrimă. Familia. (28032)

S-au împlinit 2 ani de la despărţirea de scumpa noastră mamă,

BARAT TEREZA.

„Acolo unde ai plecat/ E linişte răcoare/ Acolo unde eşti acum/ Nimic nu te mai doare/ Noi tot mereu te-avem în gând/ De când te-ai dus în mormânt/ Şi-ntruna ne rugăm mereu/ Să te ierte Dumnezeu." Te plâng mereu: soţul, copiii şi nepoţii. (28096)

Un gând, o lacrimă, o floare la mormântul celei care a fost mamă, soacră şi bunică

MICLĂUŞ FLOARE

din SINTEA MARE, la împlinirea unui an de la trecerea în veşnicie. Dumnezeu să o odihnească în pace! Fiul Vasile, nora Livia, nepotul Alin. (28367)

Se împlinesc 2 ani de când ne-a părăsit pentru totdeauna,

GAŞPAR IOAN.

Ai lăsat în urmă numai lacrimi şi durere. Mereu vom plânge la mormântul tău. Cu durere în suflet te plâng: soţia Maria, fiii Viorel şi Viorica, ginerele Daniel şi nepoata Giorgiana. (28366)

Au trecut 6 luni de când a plecat în veşnicie dragul şi bunul meu soţ, acela care a fost,

VOLINTER IOAN,

pe care nu-l voi uita niciodată şi-l voi plânge cât voi trăi. Dumnezeu să-i dea odihnă veşnică, dormi în pace! Soţia Maria. (28379)

Cu aceeaşi durere în suflet ne amintim că se împlinesc 4 ani respectiv 1 an de când ne-au părăsit fulgerător cei care au fost

DIACONU STANCA şi DIACONU ARCADIE,

oameni adevăraţi, părinţi şi bunici perfecţi. Dumnezeu să-i odihnească în pace. Amintirea voastră va rămâne mereu vie în inimile noastre. Parastasul va avea loc duminică, 28 octombrie, la Biserica din BÎRZAVA. Familiile îndoliate Diaconu şi Drincu. (28398)

S-au scurs 6 săptămâni de când a plecat dintre noi

POPA GHEORGHE.

Ai plecat şi ne-ai lăsat un gol în suflet. Ai plecat şi ai lăsat în urma ta tot ce am făcut şi nu ai putut să te bucuri de ele. Nu te vom uita niciodată. Dumnezeu să te odihnească în pace. Soţia Aurelia cu copiii şi fiica Claudia. Parastasul are loc la Biserica Cimitirului Pomenirea, duminică 28 octombrie, ora 12. (28393)

Cu aceeaşi durere în suflet anunţăm că se împlinesc 6 săptămâni de la trecerea în nefiinţă a celui care a fost,

MOROŞTEŞ TEODOR.

Parastasul va avea loc duminică 28 octombrie 2001, la Biserica Ortodoxă Moneasa. Familia îndoliată. (28405)

Un pios omagiu din partea angajaţilor SC MORO SRL pentru cel care a fost,

MOROŞTEŞ TEODOR,

la împlinirea a 6 săptămâni de la trecerea în nefiinţă.

Pios omagiu şi aducere aminte la împlinirea a 4 ani de la trecerea în eternitate a iubitului nostru

POPA NELU (JUCANU).

„Acolo-n ceruri unde eşti/La noi mereu să te gândeşti/Şi noi aici de pe pământ/Te-avem mereu, mereu în gând". NELULE dragă, toţi îţi vom păstra o veşnică şi vie amintire. Dumnezeu să-l odihnească în pace! Familia. (28409)

Se împlinesc 6 săptămâni de la decesul iubitului nostru soţ, tată, bunic şi străbunic,

SOCACIU NICOLAE.

Parastasul va avea loc duminică 28.10.2001, ora 12, la Biserica Ortodoxă Aradul Nou. Familia îndoliată. (28430)

ADI DOMŞA,

au trecut 8 ani de când ai plecat dintre noi, dar amintirile legate de tine au rămas neschimbate. Copiii şi soţia. (28436)

● PRODUCE ȘI MONTEAZĂ UȘI ȘI FERESTRE DIN PVC
ARMAT CU PROFILE TROCAL GERMANIA
● PRODUCE ȘI VINDE GEAM TERMOPAN
LUCRU NEMȚESC

SATLINE

SALON DE EXPOZIȚIE:
ARAD, PIAȚA MIHAI VITEAZUL
BL. M 7, PARTER
TEL./FAX. 057/25 14 61; 094 50 72 11

S.C.
INDAGRARA PRODCOM S.A.
ARAD
Calea Aurel Vlaicu, nr. 274-276
oferă spre închiriere spații de producție și birouri.
Detalii la telefon 094/566.801 dl. Musca Virgil sau tel. 246.162.

SC EXPERT SA

Lichidator al SC AGROINDUSTRIALA ARNO ARADUL NOU SA, anunță vânzarea conform Legii 64/1995 prin licitație publică deschisă, cu strigare, a următoarelor mijloace fixe aparținând societății debitoare: **1.Utilaje agricole**: tractoare, cu prețuri cuprinse între 9.000.000-15.000.000 lei; semănători de păioase și de porumb, cu prețuri cuprinse între 3.500.000-5.000.000 lei; combine C 14 și E 281, cu prețuri cuprinse între 5.000.000-15.000.000 lei; remorci basculante, cu prețuri cuprinse între 2.000.000-3.000.000 lei; grape disc, cu prețuri cuprinse între 3.000.000-4.000.000 lei; mașini de administrat amendamente,cu prețuri cuprinse între 5.000.000-6.000.000 lei; alte utilaje agricole; **2.Mijloace de transport**: autoturisme ARO, cu prețuri cuprinse între 20.000.000-30.000.000 lei; autoturism Dacia 1310, cu prețul de 25.000.000 lei; autobene, cu prețuri cuprinse între 25.000.000-35.000.000 lei; **3.Alte mijloace fixe**: calculatoare, cu prețuri cuprinse între 1.500.000-2.500.000 lei lei; imprimantă Epson cu prețul de 1.000.000 lei; mașini macanice de tip freză, strung, aparate de sudură. Lista cuprinzând bunurile scoase la licitație și prețurile de pornire ale acestora pot fi consultate la sediul societății debitoare. La prețurile menționate în liste se adaugă TVA. Bunurile pot fi văzute la sediul SC AGROINDUSTRIALA ARNO SA. Licitația va avea loc în data de 02.11.2001, ora 12.00, la sediul SC AGROINDUSTRIALA ARNO SA. Licitațiile se vor relua în fiecare zi de vineri a săptămânii, ora 12.00, la sediul menționat mai sus. Taxa de participare la licitație, nerambursabilă, este de 60.000 lei/participant. Garanția pentru înscrierea în licitație este de 10% din valoarea de pornire a fiecărui bun. Înscrierile, achitarea taxei de participare și achitarea garanției de înscriere la licitație se pot face înainte de începerea licitației. Relații la SC AGROINDUSTRIALA ARNO SA, Șoseaua Timișorii, km 7, dl. Goldiș Marinel, tel. 092-288.595 sau SC EXPERT SA, tel. 259.740, d-na Molnar Adriana, d-șoara Codilean Mariana. (9395936)

S.C. Compania de Transport Public S.A.
cu sediul în Arad, Calea Victoriei nr. 35-37, telefon 221.773, 221.912

Organizează curs de calificare în meseria de **vatman**

Condiții:
▼ absolvenți de liceu sau școală profesională cu calificare în meseria de lăcătuș sau electrician ▼ domiciliul stabil în municipiul Arad ▼ stagiul militar satisfăcut ▼ fără desfaceri disciplinare în carnetul de muncă ▼ vârstă minimă 25 ani

Cei interesați se vor prezenta la sediul S. C. C.T.P. S. A. - Serviciul Resurse Umane, până la data de 31.10.2001, având asupra lor următoarele acte:
● buletin de identitate ● livret militar
● carnet de muncă ● diploma de studii (original și copie xerox)

Informații suplimentare se pot obține la sediul societății - Serviciul Resurse Umane. (2205176)

Societate Comercială Angajează

Economist, contabil
Cerințe:
- studii superioare
- cunoașterea unei limbi de circulație internațională
- operare pe calculator (Word, Excel)
- experiență în activitatea financiară

Asistentă manager
Cerințe:
- studii medii (superioare)
- limbi străine - maghiară și engleză obligatoriu
- operare pe calculator (Word, Excel)
- vârstă maximă 30 ani
- permis conducere categoria B

Se oferă:
- condiții de lucru deosebite
- salariu foarte atractiv

Informații la telefon 250.880, zilnic, între orele 9,00-16,00. Termen limită 31.10.2001.
(C. A.)

SC EXPERT SA

Lichidator al SC AGROINDUSTRIALA ARNO ARADUL NOU SA, anunță vânzarea conform Legii 64/1995 prin licitație publică deschisă, cu strigare a activului din Aradul Nou, Șoseaua Timișorii, km 7: **Ferma 1-parțial**. Vânzarea bunurilor se face în bloc. Prețul de pornire pentru activ este de **502.050.000 lei**. La prețul menționat se adaugă TVA. Contravaloarea caietului de sarcini este de 600.000 lei. Garanția pentru înscriere în licitație este de 10% din valoarea de pornire a activului. Activul poate fi vizitat la cerere, la amplasamentul mai sus menționat, în fiecare zi lucrătoare, între orele 9-13. **Licitația va avea loc la data de 16.11.2001, ora 13,00 la sediul SC AGROINDUSRIALA ARNO SA, Șoseaua Timișorii, km 7.** Caietul de sarcini poate fi achiziționat zilnic, la sediul SC EXPERT SA. Înscrierile, achiziționarea caietului de sarcini și achitarea garanției de înscriere la licitație se pot efectua până la data de 16.11.2001, ora licitației. Licitația anunțată pentru data de 09.11.2001 se anulează. Relații la sediul SC EXPERT SA, tel. 259.740, d-na Molnar Adriana (092-639.843), d-șoara Codilean Mariana (093-562.533). (9395436)

SC EXPERT SA

Lichidator al SC AGROINDUSTRIALA ARNO ARADUL NOU SA, anunță vânzarea conform Legii 64/1995 prin licitație publică deschisă, cu strigare a activului din Aradul Nou, Șoseaua Timișorii, km 7, compus din: Ferma 2, Ferma 3, Ferma Zootehnică, Sediu administrativ, Cantină, Depozit carburanți. Vânzarea bunurilor se face în bloc. Prețul de pornire pentru activ este de **16.373.931.000 lei**. La prețul menționat se adaugă TVA. Contravaloarea caietului de sarcini este de 1.000.000 lei. Garanția pentru înscriere în licitație este de 10% din valoarea de pornire a activului. Activul poate fi vizitat la cerere, la amplasamentul mai sus menționat, în fiecare zi lucrătoare, între orele 9-13. **Licitația va avea loc la data de 16.11.2001, ora 12,00 la sediul SC AGROINDUSRIALA ARNO SA, Șoseaua Timișorii, km 7.** Caietul de sarcini poate fi achiziționat zilnic, la sediul SC EXPERT SA. Înscrierile, achiziționarea caietului de sarcini și achitarea garanției de înscriere la licitație se pot efectua până la data de 16.11.2001, ora licitației. Licitația anunțată pentru data de 09.11.2001 se anulează. Relații la sediul SC EXPERT SA, tel.259.740, d-na Molnar Adriana (092-639.843), D-șoara Codilean Mariana (093-562.533). (9395436)

Societate comercială

angajează: Lucrători comerciali
pentru **Minimarket Select**
din cadrul benzinăriei Shell

Cerințe: ▼ seriozitate ▼ disciplină
▼ disponibilități la program prelungit

Oferim:
◆ salariu atractiv
◆ condiții de lucru în mediu deosebit

Tel: 274140; fax 270.077
(9395911)

Spitalul Clinic de Obstretică-Ginecologie „Dr. Salvator Vuia" Arad

organizează concurs pentru ocuparea a două posturi temporar vacante de **asistent medical de laborator**

Concursul va avea loc la sediul unității, str. Episcopiei nr. 5, în data de 15.11.2001, orele 9.
Informații suplimentare se obțin la sediul unității. Serviciul de resurse-umane, tel. 254997/154. (9395938)

SC EUROCONSULT SRL
lichidator al SC CARNE SA, cu sediul în Arad

scoate la licitație publică cu strigare, următoarele ACTIVE:

> Centru de tăiere	Arad, jud. Arad
> Abator Ineu	Ineu, jud. Arad
> Abator Sebiș	Sebiș, jud. Arad
> Ferma Cadaș	Cadaș, jud. Arad
> Abator Lipova	Lipova, jud. Arad
> Abatorul Nou	Arad, jud. Arad

Licitația va avea loc în data de 20 noiembrie 2001, ora 10, la sediul societății lichidatoare str. Gh. Popa, nr. 7, ap.1, Arad. Condițiile de licitație și caietele de sarcini se pot procura cu cel târziu 24 de ore înaintea licitației.

În caz de neadjudecare, licitația se va relua în data de 27 noiembrie 2001 Informații la tel: 057-257143; 228505
(C.A.)

BANCA "TRANSILVANIA" S.A.
SUCURSALA ARAD,
Str. Unirii nr. 5-7,
Tel. 057/283.122
„BT-ULTRA EFECTUAȚI PLĂȚI DE LA SEDIUL FIRMEI DVS!"

ADEVĂRUL
Cotidian independent Arad
Anul XIII, nr. 3447
Luni, 29 octombrie 2001 • 16 pagini • 4000 lei • e-mail: adevarul@arad.ro; adv.pub@arad.ro
BRAT Publicație auditată în semestrul II 2000 — Tiraj mediu zilnic vândut: 33.205

WEST BANK
CARDINE BANKING GROUP
ARAD, B-dul Revoluției nr. 88
Tel: 284.888, Fax: 285.202
Dobânzi depozite persoane fizice
(suma minimă 500.000 lei)
1 lună 30%
2 luni 31%
3 luni 32%

CE ASCUNDE PRIMARUL DOREL POPA!

Pe vremuri, tovarășii trebuia să fie atenți la corelarea cifrelor mincinoase pe care le raportau superiorilor. Adică minciuna de azi să se afle în acord cu cea de ieri, cea de ieri cu cea de alaltăieri ș.a.m.d. Altminteri barosanii de la București te prindeau una, două cu dezinformarea. Ignorând experiența înaintașilor, primarul Aradului încearcă și dânsul să umble la cutia cu maimuțe, ascunzând alegătorilor unele date de interes legitim. La o conferință de presă organizată săptămâna trecută la sediul Primăriei, dl. Popa a fost rugat de reprezentantul ziarului „Adevărul" să răspundă la două întrebări. Prima: La cât se ridică suma încasată de domnia sa la capitolul diurnă cu ocazia deplasărilor sale pe alte meleaguri? Și a doua: Este moral ca arădenii să plătească taxa de salubritate în dolari iar directorimea gunoaielor să-și cumpere limuzină în valoare de aproape jumătate de miliard de lei din acești bani?

Întrebările erau pe deplin justificate pentru că puteau aduce lămuriri clare cu privire la cheltuirea banului public (prima întrebare) și la justificarea taxei de salubritate.

Prima întrebare, în mod deosebit, avea în ea și ceva exploziv, pentru că viza sinceritatea d-lui Dorel Popa. Astfel, cu ocazia unui fel de bilanț al activității în fruntea urbei, domnia sa a afirmat că ar fi fost criticat în mod nejustificat pentru frecventele deplasări în străinătate, fiindcă dânsul n-ar fi onorat în mod oficial decât câteva vizite, timp însumat de vreo două săptămâni. Celelalte, vreo 30 de zile, din totalul de vreo 45, ar fi fost vizite particulare, în timpul concediului legal de odihnă.

Dacă-i așa, atunci înseamnă că dânsul ar fi fost îndreptățit să încaseze diurna doar pentru cele două săptămâni de zile utilizate pentru vizitele oficiale efectuate în străinătate.

ȘTEFAN TABUIA

(Continuare în pagina 4)

Șeful Centrului Zonal de Combatere a Crimei organizate și Antidrog, col. Mircea Chirilă:

ARADUL ESTE SUFOCAT DE DROGURI

Pag. 3

SPORT

UTA câștigă și la Satu Mare și se află în anticamera Diviziei A

- *În Divizia C: Teleșomul obține primul succes pe un teren străin*
- *Divizia D: „Fluierașul" Buică își bate joc de fotbal la Iratoș*
- *Interviu cu campionul mondial, karateka Mihai Mag*
- *Cronici, rezultate, clasamente*

Pag. 8, 9, 10, 11

UDMR A CĂZUT ÎN CAPCANA LUI NĂSTASE

Cunoscutul analist politic ION CRISTOIU comentează în exclusivitate pentru cititorii ziarului „Adevărul" evenimentele săptămânii.

- *Adrian Năstase le-a dat o lecție diplomatică celor de la Budapesta*
- *Rusia se află în grațiile occidentalilor*
- *Războiul din Afganistan se eternizează...*

Pag. 5

CONCERN ELVEȚIAN
Angajează
MUNCITORI NECALIFICAȚI
pentru hala din Curtici
Informații la telefon: 057/20.60.32.

Pag. 6

A început distribuirea laptelui praf pentru copii

Ieri seară, pe scena TSA

FESTIVALUL „AMIFRAN CA O SCRISOARE DE DRAGOSTE"

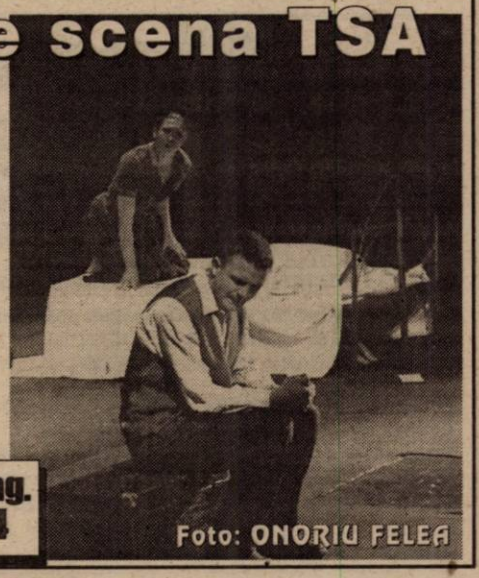

Pag. 4

S.C. BAGHERA SHOP
Str. Orient nr. 58
PRODUCE ȘI MONTEAZĂ
Usi Ferestre PVC
Profile ALUPLAST Germania
Calitatea înaintea Prețului!
CĂUTAȚI-NE! Tel. 256.769; 092.239.242

microcredit
MICROENTERPRISE CREDIT ROMANIA S.A
RAPID CREDIT — Până la 5.000 DEM
BUSINESS CREDIT — Până la 25.000 DEM
INVESTMENT CREDIT — Până la 75.000 DEM
Finanțare internațională și tehnologie germană de creditare
Acum și în Arad
TIMIȘOARA: CALEA DOROBANȚILOR (COLȚ CU SIMION BĂRNUȚIU)
TEL./FAX: (056) 224.676, (056) 224.422
NOI DĂM CREDIT DEZVOLTĂRII TALE ! (2204950)

ALGLASS
TAMPLARIE DIN ALUMINIU SI P.V.C.
USI SI FERESTRE DIN PVC DECEUNINK-BELGIA
USI DE INTERIOR CELULARE SI MDF
B-dul Revolutiei nr. 26-38; Tel./Fax: 272.812
Str. Roșiori nr. 26; Tel/Fax: 289.053

Calendar

◆ Astăzi, Soarele răsare la ora 6 și 44 de minute și apune la ora 17 și 16 minute.

◆ Au trecut 301 de zile din acest an. Au mai rămas 64 de zile până în 2002.

◆ **Praznicul zilei: Biserica ortodoxă:** Cuv. Anastasia Romana; Cuv. Avramie; **Biserica romano-catolică:** Sf. Narcis; **Biserica greco-catolică:** Sf. M. Anastasia Romana; Cuv. Avramie.

A venit BARZA!

La Arad: Varga Robert Cosmin, Glișici Anamaria, Solomon Anamaria, Ujoc Denis Dorel, Nemeș Alexandru Adrian, Stan Michael, Luchian Rahela, Terciuc Raul Jonathan.

HOROSCOP

Luni, 29 octombrie

Berbec (21.03-20.04). În cadrul unei întâlniri veți afla lucruri foarte interesante, care vă vor fi de folos. Sunteți apreciat pentru ceea ce faceți și pentru faptul că puteți face față ușor situațiilor dificile.

Taur (21.04-20.05). Prezența dvs. la o întâlnire de afaceri este necesară și chiar dacă ajungeți cu întârziere veți fi așteptat. Fiți mai distant față de anumite persoane.

Gemeni (21.05-20.06). În viața sentimentală s-ar putea să apară probleme, dar asta nu înseamnă că trebuie să trageți concluzii pripite.

Rac (21.06-22.07). S-ar putea ca acei pe care astăzi îi considerați prieteni să vă părăsească pentru un timp. Colegii vor discuta despre o propunere pe care le-ați făcut-o de mult timp.

Leu (23.07-22.08). Nu vă expuneți unui risc inutil. Chiar dacă o propunere pare a fi tentantă trebuie să verificați fiecare element în parte.

Fecioara (23.08-22.09). Sunteți plin de energie și vă angajați toate forțele în rezolvarea unei sarcini urgente. Dacă sunteți puțin șiret reușiți să treceți cu ușurință peste o piedică.

Balanța (23.09-22.10). Înainte de a face cunoscută o hotărâre, cântăriți cu atenție avantajele și dezavantajele pe care le prezintă. Astfel, veți evita multe discuții inutile.

Scorpion (23.10.-21.11). Fără sârguință nu se obține nimic, așa că renunțați la o petrecere și terminați munca începută. Ceea ce pierdeți acum puteți recupera mai târziu.

Săgetător (22.11-21.12). O bănuială a dvs. se adevărește, dar până nu aveți argumente concludente ar fi bine să nu spuneți nimănui nimic.

Capricorn (22.12-19.01). Ocupați-vă mai mult de treburile personale și întâlniți-vă mai des cu prietenii buni. Chiar dacă nu sunteți mulțumit de realizările din această perioadă, totuși trebuie să recunoașteți că s-au întâmplat și foarte multe lucruri pozitive.

Vărsător (20.01-20.02). Fiți hotărât și nu acceptați nici o părere care ar putea să vă determine să renunțați la planul pe care vi l-ați făcut. Fantezia joacă un rol important în viața dvs, dar asta nu înseamnă să vă pierdeți simțul realității.

Pești (21.02-20.03). Veți reuși să ajutați o persoană care vă va fi foarte recunoscătoare. Contactul cu o anumită persoană are o importanță deosebită pentru dvs., așa că este bine să reînnodați această legătură.

MOCHETA
Arad, Piata Garii
Telefon 235.221
Mari REDUCERI DE PRETURI
MONTAJ LA STANDARDE EUROPENE

UTILITARE

PIEȚE, TÂRGURI

Astăzi este zi de piață la Curtici, Nădlac, Bocsig, Gurahonț, Moneasa, Pilu, Vladimirescu. Tot astăzi se organizează târg săptămânal la Gurahonț, și Bârzava.

Mâine, marți, este zi de piață la Sebiș, Almaș, Apateu, Semlac, Sântana, Șilindia, Vârfurile.

FARMACII DE SERVICIU

Farmacia **„OMNIAFARM"**, Calea Aurel Vlaicu, Bl. Z28, cu program zilnic de la orele 8,00-22,00. Telefon 271724.

Farmacia **REMEDIUM** Arad, B-dul Revoluției nr. 52-54. Program luni-vineri: 7,30-20,00, sâmbătă 8,00-14,00. Telefon 233195.

URGENȚE STOMATOLOGICE

Cabinetul de pe str. Crișan (în spate la Gionelli) are program non-stop. Telefon: 253794. Cabinetul din B-dul Revoluției nr. 62, ap. 17, între orele 9,00-19,00. Telefon: 256665.

ADMINISTRAȚIA FINANCIARĂ

Administrația Financiară a municipiului Arad: Asistență contribuabili (impozitul pe venitul global) - telefon 280633, 280733, int. 198.

ÎNTRERUPERI DE CURENT

Marți: MAPN - Unitatea militară Gai, Șoseaua Pecica-Agrosem, Agrozootehnica Ceala, SC Leoni SRL, IVC-Centrul de semințe, ISCIP-Ceala-Sediu, ISCIP Ceala-Secția matern, SC General Belon, ISD-Stația de epurare ape reziduale, IAS Ceala-Epurare ISCIP (între orele 10-12), Bl. 35-Cartier Faleză Sud. Regia Apă-Canal-Stația de epurare - Calea Bodrogului

TELEFON DE URGENȚĂ LA POLIȚIE: 955

METEO

Vremea va fi schimbătoare. Cerul va fi mai noros în prima parte a zilei, când, pe alocuri va ploua slab, apoi va deveni variabil. Vântul va sufla slab la moderat din sector vestic.

Temperaturi maxime: 11 la 14°C; **Temperaturi minime:** 3 la 6°C

Au plecat dintre noi!

Haasez Henrik (1915), Bățan Margareta (1915), Kontro Maria (1929), Vekony Susana (1916), Toth Ștefan (1938), Pigli Irina (1916), Valcan Vilma Ida (1914), Aszlan Irina (1921), Bătrânuț Dimitrie (1923), Măgulean Ecaterina (1955), Racovițean Silviu (1917), Nagy Maria (1916).

Cinematografe

În municipiu

Dacia: Răsfățații Americii (SUA) 11; 13; 15; 17; 19; 21

Mureșul: Pearl Harbor (SUA) 10; 14; 17

Arta: Pariu riscant (SUA) 16; 18; 20

Sala Mică: O noapte la McCool's (SUA) 15,30; 17,30

Progresul: Marea hoinăreală (SUA) 15;

Gladiatorul (SUA)

Semn de viață (SUA) 17

În județ

Lipova: Highlander - Runda finală (SUA) 15

Dr. T și femeile (SUA) 17

Pâncota: Plăcintă americană (SUA (15)

Mexicanul (SUA) 17

Vinga: Băi, care mi-ai șparlit mașina? (SUA) 15

Patriocotul (SUA) 17

Pecica: Amintiri din copilărie (România) 15

Dispari în 60 de secunde (SUA) 17

Piața de mașini

Mașini autohtone

Dacia (1990): 2100 DM, Dacia (1998): 4400 DM, Dacia (1983): 1500 DM, Dacia (1979): 600 DM, Dacia Break (1988): 1900 DM, Dacia Nova (1999): 5600 DM, Dacia (1997): 4200 DM, Dacia (1989): 2200 DM, Dacia (1982): 2300 DM, Dacia (1985): 1200 DM, Dacia (1989): 1800 DM, Dacia (1988): 1600 DM, Oltcit (1988): 600 DM, Oltcit (1989): 750 DM, Oltcit (1986): 500 DM.

Mașini străine

Audi A4 (1995): 17000 DM, Audi 100 Turbo Diesel (1980): 3700 DM, BMW 324 Diesel (1987): 6000 DM, BMW 320 (1979): 1600 DM, Fiat Ritmo (1986): 1800 DM, Ford Escort Diesel (1980): 2200 DM (cu numere de Germania), Lada 1500 (1980): 800 DM, Mercedes 200 Diesel (1978): 4200 DM, Lancia Prisma (1986): 2200 DM, Opel Kadett (1983): 2700 DM, Opel Astra (1992): 8000 DM, Opel Vectra (1992): 9000 DM.

Piese auto

Motor Opel 1,6 Diesel: 500 DM, Fiat 1300 - pentru piese de schimb: 200 DM, caroserie Ford Sierra (1986): 200 DM, Motor Mercedes 3800 cmc + cutie de viteză: 900 DM, motor Man: 9500 DM, motor Ford + cutie de viteză: 400 DM, radiator Volvo 740: 1700 DM, bloc motor Saviem cu chiuloasă + piese de schimb: 100 DM.

OLIMPIU BULZAN

Foto: M. CANCIU

România ASOCIAȚIA PENTRU PROTECȚIA CONSUMATORILOR DIN MUNICIPIUL ARAD

Str. Episcopiei nr. 32; Telefon: 057/285.670

Asociația pentru Protecția Consumatorilor din municipiul Arad **organizează cursuri de pregătire pentru administratorii de bloc și alte persoane fizice care intenționează să susțină examenul de atestare.**

Opțional pregătire pentru evidența contabilă pe calculator.

Înscrierile se fac la sediul din str. Episcopiei nr. 32 în zilele de luni, miercuri și joi, de la ora 10-13.

Informații la telefonul 285.670.

Week-end liniștit pentru Ambulanță

Serviciul Județean de Ambulanță a avut un week-end relativ liniștit, dat fiind faptul că nu au existat solicitări din partea unor cardiaci sau diabetici, cei mai afectați bolnavi din cauza lipsei medicamentelor specifice pentru asemenea afecțiuni.

Totuși, angajații Serviciului Ambulanță au avut 15 solicitări în zilele acestui sfârșit de săptămână. Ele au venit din partea unor persoane care au avut nevoie de consultații, nici unul dintre solicitanți nefiind internați. Cei care au chemat „în ajutor" Salvarea sufereau de colici biliare sau renale.

În concluzie, până la această oră, angajații Serviciului Ambulanță nu au avut „dureri de cap" din partea arădenilor și speră ca această stare de fapt să se mențină și pe viitor.

R. M.

ADEVĂRUL
COTIDIAN INDEPENDENT ARAD
Editor: S.C. ADEVĂRUL S.R.L. Arad
COD FISCAL R 1681938 ● COD SICOMEX 19.604 ● CERTIFICAT J 02/1886 / 31X 1991 ● COD SIRUES 020956601 ● ISSN 1220 - 7489

Redacția și administrația: 2900 Arad, Bd. Revoluției nr. 81. Telefoane: SECRETARIAT - 281802, fax 280655, 280625; ADMINISTRAȚIE - CONTABILITATE - 281797; MICA PUBLICITATE - 210775; MAREA PUBLICITATE - 280904; CLUBUL PRESEI - 280989.

Consiliul de administrație: președinte - **DOREL ZĂVOIANU**, telefon 281802, 280625; **vicepreședinte - MIRCEA DORGOȘAN**, telefon 210776; **membri: DOREL BARBU**, telefon 281797; **NICU COJOCARU**, telefon 280904; **MIRCEA CONTRAȘ**, telefon 280854.

Colegiul de redacție: MIRCEA CONTRAȘ (redactor-șef); MARCEL CANCIU (șef secție foto), telefon 281701; ALEXANDRU CHEBELEU (șef secție sport), telefon 281701; NICU COJOCARU (șef secție publicitate) telefon/fax: 280904; GABRIELA GROZA (secretar general de redacție), telefon 280854; VASILE FILIP (șef secție cultură-învățământ-tineret), telefon 281855; 280003; IOAN IERCAN (șef secție politică), telefon 280943; DORU SAVA (șef secție social-economic), telefon 281738; ȘTEFAN TABUIA (șef secție actualități), telefon 281855; 280003; DOREL ZĂVOIANU (președinte al Consiliului de administrație), telefon 281802, 280625.

Difuzare - Marketing: MIRCEA ȚĂȘCĂ (șef secție)-telefon 280904

Tiparul executat la S.C. MEDIAGRAF S.A. ARAD, str. Feleacului F.N., telefon 250902, fax 250920

„Adevărul" poate fi citit și pe Internet la adresa http://adevarul.arad.ro

Echipa de serviciu

IOAN TULEU
secretar de redacție

Dina Rujan, Ramona Vidulescu
tehnoredactare computerizată

Madiana Mican, Dacian Toduța
corectură

CURSURI

Casa de Cultură a Municipiului Arad anunță înscrieri la următoarele cursuri: dactilografie și lucrări de secretariat, coafură, frizerie și pedichiură-manichiură, lb. germană, lb. engleză, lb. italiană.

Înscrierile se fac zilnic, la sediul Casei de Cultură din str. Gh. Lazăr nr. 1, între orele 9-13. Informații la telefon 211918.

PREȚUL AURULUI

BANCA NAȚIONALĂ. Pentru gramul de aur de 24 K: prețul cu ridicata - 273.480 lei, iar prețul de achiziție - 246.114 lei. Prețuri înregistrate la sfârșitul săptămânii.

PIAȚA NEAGRĂ. Aur 14 K: cumpărare - 150.000 lei/g, vânzare - 155.000 lei/g. **Aur 18 K**: cumpărare - 180.000 lei/g, vânzare - 200.000 lei/g.

CURSUL VALUTAR*

– VALORI ÎNREGISTRATE LA SFÂRȘITUL SĂPTĂMÂNII TRECUTE

Denumirea valutei	BNR	BCR		BRD		Banca Transilvania		Banca Agricolă		Bursa neagră	
EURO	27588	C	V	C	V	C	V	C	V	C	V
Dolar S.U.A.	30876	30825	31025	30750	31050	30750	30960	30740	31000	30500	30700
Marca germană	14106	13732	14245	13860	14210	13800	14090	13830	14140	14000	14200

SCHIMBAREA DENUMIRILOR STRĂZILOR PUNE (ÎNCĂ) PE DRUMURI MII DE ARĂDENI

Imediat după Revoluție, printre cele (a)duse de vântul schimbării - dintre care, evident, unele perfect justificate - s-a numărat și „moda" schimbării denumirilor străzilor. Și în această privință, unele demersuri s-au dovedit a fi întemeiate, în sensul că anumite străzi au dobândit numele unor patrioți sau cărturari români care merită toată prețuirea noastră.

În paralel însă cu această necesitate, trebuie să ținem cont, nu în ultimul rând, de tot ceea ce implică operațiunea de schimbare a denumirii străzilor.

Bunăoară, mai ieri domnul Gheorghe Enculescu s-a trezit că nu mai locuiește pe strada Blajului nr. 4 ci pe... Luther. De fapt, strada cu pricina - situată în plin centrul Aradului - are astăzi două denumiri. Dacă intrăm pe acea străduță de pe Bulevardul Revoluției, găsim tăblița cu „Blajului", ca, la ieșire, către Palatul Justiției, să citim, câțiva metri depărtare, c-am fost pe... „Luther".

Sigur, dacă toată „încurcătura" s-ar reduce la confuzia amintită n-ar fi mare lucru. Când ne gândim, în schimb, la „umblătura" ce-l așteaptă pe bietul locatar, obligat să-și opereze modificarea denumirii străzii în toate actele de identificare, abia atunci ne i-a cu transpirații.

D-na Gabriela Acereanu, șeful Serviciului Cadastru din cadrul Primăriei Arad spune că, potrivit legii, schimbarea denumirii unei străzi se poate face printr-o propunere a Consiliului local municipal către Consiliul Județean Arad, pentru motive întemeiate, trecute prin „filtrul" consilierilor care dau, în final, verdictul. Din păcate, legislația aferentă a „scăpat" din vedere o parte însemnată din efectele unei asemenea acțiuni. Așa se face că astăzi în Arad există mii de persoane care nu și-au (re)actualizat în toate actele de identitate noua denumire a străzii pe care locuiesc. „De abia când are nevoie de un anume act (Camera de Comerț, Carte funciară), cetățeanul constată că locuiește pe... o altă stradă și atunci este nevoit să opereze modificarea"- explică d-na Acereanu.

Pentru aceste modificări unele instituții percep taxe, altele nu, însă ce-i doare cel mai tare pe oameni este timpul pierdut în fața ghișeelor pentru efectuarea formalităților.

C. TRIF

Șeful Centrului Zonal de Combatere a Crimei Organizate și Antidrog, col. MIRCEA CHIRILĂ:

„ARADUL ESTE SUFOCAT DE DROGURI..."

În ultima vreme, traficul și consumul de stupefiante au avut o evoluție neașteptată, cu atât mai gravă cu cât arădenii consumă droguri dure, de cea mai bună calitate, cum ar fi **heroina**. Nou înființatul Centru Zonal de Combatere a Crimei Organizate și Antidrog Timiș are o misiune extrem de grea: să stopeze și să stârpească rețelele de traficanți de droguri și dealerii care cooptează noi persoane în această „familie a morții." Din păcate, polițiștii nu se pot ocupa de cei ce consumă întâmplător sau nu droguri, atenția fiind concentrată asupra distribuitorilor și traficanților de stupefiante. Pentru a ne lămuri asupra problemelor cu care se confruntă acest Centru zonal, am purtat o discuție cu colonel Mircea Chirilă - șeful Centrului Zonal de Combatere a Crimei Organizate și Antidrog Timiș.

– Domnule colonel, au plecat polițiștii arădeni, specialiști în combaterea drogurilor, la Timișoara?

– Nicidecum. Toți polițiștii arădeni au rămas pe locurile lor. Și asta tocmai pentru că știm că Aradul este o zonă specială. Și aici mă refer la lungimea frontierei, la numeroasele puncte vamale și la prezența unui număr mare de italieni. Și aici nu mă refer la italienii care desfășoară afaceri în Arad.

– Se spune că această zonă este culoarul principal al traficului cu droguri din și înspre Occident...

– Este clar faptul că Aradul e o zonă confortabilă pentru relațiile din lumea interlopă. Există și o anumită complicitate zonală. Eu cred că cele 14 centre de combatere a traficului și consumului de droguri existente în țară sunt un model nou de ripostă, inspirat din experiența unor state occidentale cu multă experiență în domeniu. Cred că acest model mărește eficiența, discreția și competitivitatea. Se vrea să răspundă la specificul noului tip de infracționalitate.

– Și dacă tot ați ajuns la acest nou tip de infractor, știți probabil mai bine decât noi că infractorul de azi are bani și relații. E o diferență între cel ce fură o bicicletă și cel ce se plimbă în mașini luxoase și face trafic cu stupefiante.

– Așa este! Acest tip de infractor are bani, relații și este susținut de diferite persoane influente. Am lucrat în Arad și cunosc acest oraș în zonele lui cele mai sensibile și speciale. Știm foarte bine care este forța adversarului.

– Cum stă Aradul la capitolul droguri?

– Aradul este sufocat de droguri. Acestea se găsesc în principal în barurile ce funcționează non-stop și în discoteci. Problema acestor aspecte este că în Arad, din păcate, performanță n-a fost niciodată, ci doar complicitate.

– Adică?

– Nu comentez.

– Cine trebuie să se ocupe de consumatorii obișnuiți de droguri?

– Așa cum a solicitat și primul-ministru Adrian Năstase, profesorii și părinții au un rol deosebit pentru educarea tinerei generații. Noi ne preocupăm să demolăm marile rețele de trafic cu stupefiante.

– Cine a înființat acest tip de centru zonal?

– Ministerul de Interne! Generalul Mihai Gheorghe Stoica a pus în practică acest plan de combatere a traficului și consumului de stupefiante. Și sunt convins că va fi o reușită.

– La Șiria s-a găsit o plantație de unde s-au recoltat 11 tone de canabis...

– Nu **s-a găsit**, ci noi am lucrat pe linie de informații pentru a prinde acest fir. Cele 11 tone de canabis pe care le-am descoperit reprezintă cea mai mare victorie a crimei organizate după anul 1990. Vă dați seama că acele 11 tone puteau aproviziona piața din țară pe timp de aproape un an de zile. Faceți dvs. un calcul: un gram de canabis costă cel mai puțin o marcă germană.

– O avere...

– Așa este, din păcate!

– Vă mulțumim pentru timpul alocat și sperăm ca pe lângă captura de la Șiria și heroina de la Nădlac, să aveți multe alte rezultate de răsunet.

A consemnat,
SORIN GHILEA

Îngrijorător!

8,4 LA SUTĂ DINTRE ELEVII CLASELOR A IX-A AU CONSUMAT CEL PUȚIN O DATĂ DROGURI

Spuneam săptămâna trecută că în urma unui studiu efectuat de Centrul de Promovare a Stării de Sănătate, în rândul elevilor claselor X-XII, a reieșit că 11,8% dintre aceștia s-au drogat cel puțin o dată. Șeful Cen-trului de Promovare a Stării de Să-nătate din cadrul Direcției de Sănătate Publică, dr. **Călin Ardelean,** ne-a dezvăluit că un asemenea studiu a fost aprofundat și pe segmentul de elevi din clasele a IX-a.

Surprinzător, însă rezultatul a fost unul de-a dreptul șocant: 8,4% dintre elevii arădeni au consumat cel puțin o dată droguri.

Domnul dr. **Călin Ardelean** consideră că principala cauză pentru care elevi de clasa a IX-a ajung să utilizeze droguri este teribilismul și lipsa de educație. Acest procent este un semnal de alarmă pe adresa autorităților, a dascălilor și îndeosebi a părinților. O atenție sporită pentru cei mici și o educație sănătoasă îi poate feri de flagelul morții: **heroina**. Pentru că în ultima perioadă de timp marijuana și hașișul au căzut în desuetudine! Acum, se consumă drogul cel mai pur și tare - **heroina.**

S. GHILEA

Fiindcă nu dau doi bani pe promisiunile premierului

DASCĂLII DIN ARAD CER BANI PÂNĂ NU-I TÂRZIU

În urmă cu câteva zile, premierul Năstase le promitea dascălilor măriri de salarii cu începere de anul viitor. Cum promisiunile au fost făcute tot ca urmare a unor mișcări sindicale, deocamdată nu de mare anvergură, dar care tind să se amplifice, dascălii nu cred o iotă din ceea ce li s-a transmis. Și asta cu atât mai mult cu cât însuși premierul Năstase a precizat că **„măririle de salarii vor surveni după ce va avea loc o rectificare de buget, știut fiind deja faptul că bugetul, pentru prima dată după mulți ani, este la ora aceasta pe cale de finalizare și măririle respective nu au fost prevăzute..."**

Ștefan Balița, liderul Sindicatului Democratic din Învățământ - filiala Arad, opinează: **„Mă îndoiesc că de la începutul anului viitor ni se vor mări salariile. Să nu uităm că bugetul pe anul viitor este încă în lucru și mă îndoiesc că până ce el nici nu va fi votat bine, se va face cât ai zice pește o rectificare pentru a ni se mări salariile din ianuarie încolo. Noi nu mai credem în vorbe și ca urmare vom ieși în stradă pentru atingerea deziderateului nostru de a fi plătiți după cum merităm."**

Sindicatele arădene s-au alăturat manifestărilor care au avut loc și încă se vor mai desfășura în capitală, în primul rând pentru a cere ca bugetul în lucru să nu se voteze până ce nu se vor prevedea și măririle salariale pentru dascăli, ei necrezând în rectificări ulterioare. **„Dacă vom fi ascultați nu se va ajunge la situații disperate, cum s-a întâmplat anul trecut, când procesul de învățământ a fost împiedicat, în toiul iernii, de greve ale profesorilor care nu ne-au făcut bine nici nouă, nici elevilor și credem că nici guvernanților"** - a încheiat Ștefan Balița.

EUGENIA BÂRDAȘ

În ședința CLM de mâine

CONSILIERII VOR VEDEA CE ISPRAVI AU FĂCUT DIRECTORII SOCIETĂȚILOR COMERCIALE

● Terenul pentru hotelul sportiv - din nou în actualitate

Mâine, C.L.M. Arad va avea parte, din nou, de o ședință maraton, pe ordinea de zi fiind trecute nu mai puțin de 35 de puncte, plus „diverse".

Printre altele urmează să se (mai) rectifice bugetul de venituri și cheltuieli al CLM pe 2001 și să se avizeze „contractele de performanță" ale conducătorilor agenților economici de sub autoritatea Consiliului Local Municipal.

Ordinea de zi mai cuprinde modificarea H.C.L. nr. 331/2000 referitoare la instituirea taxei speciale de salubrizare, scutirea de la plata majorărilor de întârziere calculate pentru neplata în termen a taxei de salubrizare, transmiterea în folosință gratuită a unui teren Ministerului Tineretului și Sportului, în vederea construirii unui hotel, etc.

Nu în ultimul rând, miercuri se va discuta despre vânzarea unor terenuri din Zona Industrială, modificarea Regulamentului de organizare și funcționare a C.L.M. Arad cât și aprobarea normativelor propuse pentru dotarea cu autoturisme și a cotelor lunare cu carburanți.

După cum s-a putut vedea din ordinea de zi, taxele de salubrizare vor fi readuse, din nou, în discuție. Asta în timp ce [illegible]niziționarea incineratorului rămâne încă incertă...

COSMIN TRIF

Ce faci de Revelion?

Îți spunem noi! Te abonezi la CONNEX si vii la Moneasa!!!

Sejur de 5 zile la Hotel Parc din Moneasa pentru două persoane cu transport, cazare si masa de Revelion inclusă***.

Siemens A35
755000 Lei**

Motorola V2288 - 714000 lei**
Alcatel OTE - 829000 lei**

Și în plus pentru fiecare abonament primești pe loc un cadou surpriză.

Oferta CONNEX valabilă până la 31 octombrie
Abonează-te la CONNEX până la 31 octombrie 2001 și indiferent de abonamentul ales, beneficiezi de 50% reducere la abonament timp de 6 luni*.
În plus cumpără și activează orice cartelă SIM reîncărcabilă CONNEX Go! sau KAMARAD în perioada 1-31 octombrie 2001 și vei beneficia de o reducere de preț uimitoare de $12, la $7

BestSound
www.bestsound.ro

dealer autorizat CONNEX

Str. Lucian Blaga, Nr 13
(Vis-a-vis de Comisariat)

(2205016)

*primele 6 luni de contract; **Nu include TVA; valabil doar cu conectare la CONNEX; în limita stocului disponibil.
***bugetarea la sorți va avea loc în 20 decembrie 2001

Războiul din Afganistan

REZULTATE NECONCLUDENTE DUPĂ 3 SĂPTĂMÂNI DE BOMBARDAMENTE

La trei săptămîni de la începerea bombardamentelor americane în Afganistan, la 7 octombrie, Osama ben Laden rămîne de negăsit, iar talibanii nu au fost alungați de la conducerea țării, care, deja sinistrată, suferă de pe urma atacurilor, relatează AFP. "Americanii au crezut că talibanii se vor prăbuși ca un castel din cărți de joc. După trei săptămîni, ei sînt tot acolo și nici o dezertare serioasă nu a fost înregistrată", constată un diplomat european. Nici moralul talibanilor nu pare să fie afectat, iar liderul lor suprem, mollah-ul Omar, își continuă imprecațiile mistice la adresa "necredincioșilor", promițînd paradisul tuturor luptătorilor lui Allah angajați în războiul sfînt împotriva Statelor Unite.

Aceste trei săptămîni nu au permis capturarea, "viu sau mort", a lui Osama ben Laden, suspectul numărul unu pentru atentatele din 11 septembrie din Statele Unite, care locuiește de cinci ani în Afganistan. Căutarea milionarului de origine saudită, care era, oficial, prima dintre prioritățile Statelor Unite, pare să fi trecut pe planul secund, din moment ce seamănă cu "o căutare a acului în carul cu fîn", după cum a declarat, joi, secretarul Apărării, Donald Rumsfeld.

Ieri seara, pe scena TSA

Festivalul AMIFRAN ca o „Scrisoare de dragoste"

Festivalul de teatru francofon AMIFRAN, ediția a IX-a, a început ieri seara, pe scena Teatrului de Stat Arad. Așa cum ne-au obișnuit organizatorii, prima seară este dedicată teatrului francofon profesionist. La această ediție, profesioniștii au fost actorii Teatrului „Nottara" din București, cu spectacolul **„Scrisoare de dragoste ca un supliciu chinezesc"** de Fernando Arrabal. În distribuție, actorii Victoria Cociaș, Dragoș Stemate și Emilia Dobrin. Regia spectacolului a fost semnată Radu Dinulescu.

Astăzi, la orele 13,30, pe scena TSA, are loc deschiderea oficială a festivalului. Urmează șapte spectacole, ale trupelor din Franța, România, Ungaria, Iugoslavia, Italia. În zilele care urmează, se vor perinda pe scena arădeană alte trupe, din țări francofone ale lumii, iar liceele arădene vor găzdui binecunoscutele ateliere de teatru.

C. L.

Ce ascunde primarul Dorel Popa!

(Urmare din pagina 1)

Dacă primarul nostru ar fi un democrat autentic așa cum se pretinde, atunci ar fi răspuns în mod onest, arătând ce sume și pentru care dintre vizite a beneficiat dânsul de drepturile la diurnă. Am fi putut astfel afla dacă dl. primar a încasat banii pentru diurnă inclusiv pentru vizitele sale, pretins particulare. Dacă ar fi fost onest, primarul Popa ar fi răspuns cu sinceritate reprezentantului ziarului „Adevărul" iar cetățeanul ar fi aflat câți din banii plătiți de el la buget au intrat pe post de diurnă în buzunarul său. Pentru comparație, fac precizarea că pentru statul în Germania, diurna zilnică a arădenilor este de circa 60 de mărci germane. Această sumă crește proporțional cu distanța, ajungând la circa 400 de mărci germane în SUA ori Canada. Pe zi! Bani publici, în buzunarul alesului plimbăreț. Una peste alta, dl. primar i-a amăgit mereu pe arădeni spunându-le că deplasările peste hotare sunt sponsorizate, uitând să adauge că este vorba despre cheltuielile de transport și eventual de cazare. Diurna, însă, o plătește firma la care lucrează „turistul" în cauză. Dacă dânsul se numește Dorel Popa și este primar al Aradului, atunci diurna o plătesc arădenii. Cât a încasat el cu ocazia nenumăratelor „excursii" externe, nu am putut afla de la domnia sa în cadrul amintitei conferințe de presă, pentru că în loc să pună la dispoziția cititorilor datele solicitate, a binevoit să îl trimită pe reprezentantul nostru la... Lege! Ca și cum noi nu știm și singuri să buchisim în pravilă fără ironicul său îndemn. Dar, de fapt, ironiile d-lui primar le sunt adresate în primul rând arădenilor și abia pe urmă nouă.

Pentru o evidență exactă a sumelor încasate de primarul Dorel Popa ca diurnă, invităm Curtea de Conturi să facă verificările de rigoare și să le aducă de urgență la cunoștința arădenilor. A contribuabililor, a celor ce plătesc din buzunar peregrinările prin străinătățuri ale aleșilor locali!

Cea de-a doua întrebare conținea în ea și o acuză la adresa superficialității Consiliului Local care a aprobat mărirea aberantă a taxelor pentru salubritate și calcularea (deci nu încasarea, d-le primar, deși e cam același lucru) acestora în dolari SUA. Cu alte cuvinte, omul plătește suma în lei, dar calculată la valoarea dolarului american. Întrebarea nu era chiar nevinovată. Ziarul „Adevărul" vrea să spună dl. primar în mod public dacă este moral, dacă este echitabil ca arădenii să fie jefuiți în mod samavolnic prin mărirea taxei de salubritate în beneficiul luxului și buzunarului mai marilor peste acest compartiment. Este pur și simplu revoltător comportamentul unora dintre aleșii locali ai arădenilor dispuși să se înfrupte din ban public.

Cum a reacționat dl. Dorel Popa la o asemenea întrebare? S-a dedat din nou la ironii, deturnând sensul întrebării, ca și cum nu ar fi înțeles unde batem.

***P. S.** Lui Tristan Mihuța i-aș putea spune multe și nu tocmai plăcute. Dacă insistă, s-ar putea să-i satisfac dorința. Cât despre bețivul său de lacheu, nu se află acesta în postura de a-mi da mie lecții de morală. Un scrib lipsit de talent, o lichea. Nu merită să-i acord vreo atenție.*

LOTO 6/49

din 28 octombrie 2001

41, 18, 33, 39, 35, 28

NOROC

5616628

Tragedie la Chișineu - Criș

Un om pașnic s-a spânzurat fără nici un motiv

Ieri noapte, în perimetrul Uzinei de Apă din Chișineu - Criș a fost găsit spânzurat **Molnar Adalbert**, muncitor în cadrul acesteia. Bărbatul avea 46 de ani și gestul său este de neînțeles pentru cei care l-au cunoscut. **Traian Leahu**, unul dintre colegii lui Molnar, ne-a declarat stupefiat: **„Când am auzit nu mi-a venit să cred. Lucrez cu omul acesta de 21 de ani și pot să spun, după atâta amar de vreme, că-l cunosc bine. Era o persoană pașnică, fără probleme, cu o viață de familie reușită, ce mai, am rămas șocați când am auzit că și-a pus funia de gât."**

Molnar Adalbert a fost găsit în streang în incinta unui șopron de lemne al Uzinei de apă, de către un coleg al său care urma să intre în tură sâmbătă dimineață. Muncitorul avea doi copii, unul la școala generală și o fiică studentă. Soția sa este directoarea grădiniței de copii din localitate, secția maghiară. Localnicii spun că nu era nici bețiv, nici recalcitrant, că nu avea, aparent, nici un motiv pentru a-și pune capăt zilelor.

Surse din Poliție afirmă că nu există suspiciuni cu privire la cauzele decesului. Din motive știute numai de el, Adalbert Molnar a găsit că va fi mai fericit pe lumea cealaltă, luându-și zilele fără a lăsa în urmă nici o explicație.

EUGENIA BĂRDAȘ

LUNI, 29 OCTOMBRIE 2001

TVR 1
7,00 Jurnalul de dimineață
7,30 Practic matinal. Magazin
8,30 Bravo, bravissimo! - rel.
10,00 Surprize, surprize - rel.
12,30 Știrile de sâmbăta asta! - rel.
13,00 Teleenciclopedia - rel.
14,00 Jurnalul de prânz
14,30 Destinul unei națiuni
15,00 Pro Patria
16,00 Kronika
17,30 Interes general: Eu, cetățeanul
18,30 Șapte zile - s.
19,15 Avanpremieră Știri
19,35 Becker - s.
20,00 Jurnal. Meteo. Sport
20,30 Iartă-mă!
21,30 Niciodată nu e prea târziu - s.
22,30 Talk-show
23,30 Jurnalul de noapte
0,00 Memorialul durerii
0,45 Marele jazz
1,45 Jurnal - rel.
2,15 De luni până duminică - rel.
3,00 Iartă-mă! - rel.

TVR 2
7,00 Ferma - rel.
8,00 Cronici votive - rel.
8,30 Cafeaua de dimineață
9,30 Tribul - s.
10,00 Magicianul - s. rel.
10,30 Sparky, roboțelul - s. rel.
11,00 Știri
11,05 D'ale lui Mitică - rel.
12,05 Țara de piatră - rel.
12,35 Tată, am încurcat-o! - s.
13,00 Femeia misterioasă - s.
13,45 Desene animate
15,00 Știri
15,10 Toți, împreună
16,10 Oprirea obligatorie
16,30 Răscruci
17,00 Patrimoniu
17,30 Tribul - rel.
18,00 Camera de gardă
18,30 Știri
18,35 Palete
19,05 Sculpturi
19,40 Săptămâna bunicilor
21,00 Puls 2001
21,30 Reforma la bani mărunți
22,00 Telejurnal
22,35 Teatru liric: **Barbierul din Sevilla** de G. Rossini
1,00 Palete - rel.

PRO TV
7,00 Bună dimineața!
8,00 Știrile Pro TV
9,00 Tânăr și neliniștit - rel.
10,00 Melrose Place - s.
11,00 Magazin Liga Campionilor - rel.
12,00 Ani de liceu - s.
12,30 Cleopatra l - rel.
14,00 Războiul din Golf - dramă, SUA, 1998 (I)
16,00 Tânăr și neliniștit - s.
17,00 Știrile Pro TV
17,45 Teo - emisiune de divertisment cu Teo
19,00 Știrile Pro Tv
* Seara regăsirii
(●) 20,00 Fără vorbe - comedie romantică, SUA, 1994
22,00 Știrile Pro TV
22,30 Sub semnul întrebării - talk-show
1,00 Marcă înregistrată - rel.
1,30 Prințul tenebrelor - rel.
(▲) 2,15 Veteranul - dramă, SUA, 1998
4,15 Melrose Place - s. rel.
5,15 Ani de liceu - rel.
5,45 Teo - rel.

TV ACASĂ
7,00 Povești adevărate - rel.
7,30 Străinul din oglindă - f. rel.
9,05 Prima dragoste - rel.
10,05 Acasă la bunica - rel.
10,15 Betty cea urâtă - rel.
11,15 Dragoste și putere - rel.
12,15 Dădaca - rel.
12,45 Seducție - rel.
14,30 Femei înșelate - rel.
15,30 Războiul pasiunilor - s.
16,30 Dragoste nebună - s.
17,20 Acasă la bunica
17,30 Amor latino - s.
18,20 Căsuța poveștilor
18,30 Știrile de Acasă
19,00 Prima dragoste - s.
20,00 Betty cea urâtă - s.
(●) 21,00 De 3 x femeie
22,00 Terra nostra - s.
23,00 Dădaca - s.
23,30 Știrile de Acasă - rel.
0,50 90-60-90 Fotomodele - s.
0,50 Sânge din sângele meu - s.
(●) 1,20 De 3 x femeie - rel.
2,20 Muzica de acasă

HBO
8,00 Eroi de fiecare zi - dramă, SUA, 1995
9,35 Întoarcere în Oz - fantastic, SUA, 1985
11,30 Un sărut adevărat - comedie, SUA, 1999
13,10 Prostănacii - comedie, SUA, 1998
14,30 Votul decisiv - dramă, SUA, 1999
16,05 Pierduți în spațiu - SF, SUA, 1998
18,15 Legătura secretă - dragoste, SUA, 1998
20,00 O iubire ca-n povești - dragoste, SUA, 1998
22,00 Totul despre sex - s.
22,35 Lanțul crimei - thriller, SUA, 1998
0,00 Între viață și moarte - dramă, SUA, 1999

PRIMA TV
7,00 Salvați de clopoțel - rel.
8,00 Prima Mix!
12,55 Clip Art
13,00 Motor - rel.
13,30 Exploziv - rel.
14,00 Stil - rel.
15,00 În căutarea dreptății - s.
16,00 Salvați de clopoțel - s.
17,00 Impact
17,30 Real TV
18,00 Focus
19,00 Camera de râs
19,30 Strada milion
20,00 Vrei să fii miliardar?
21,00 La limita extremă - act., SUA, 1991
23,00 Focus Plus
23,30 În căutarea dreptății - rel.
0,25 Clip Art - rel.
0,30 Camera de râs - rel.

TELE 7 ABC
7,00 Muzică
10,00 Forța destinului
11,00 Cinetour - rel.
12,00 Muzică
12,30 Buletin de știri
13,00 Telesport - rel.
14,30 Cutia muzicală - rel.
15,30 Documentar - rel.
16,00 Muzică
18,00 Documentar
18,30 As Show
19,25 Pronosport
19,30 Muzică
21,00 Telejurnal
21,45 Documentar
22,30 Fotbal la Tele 7
0,00 Muzică
5,00 Fotbal la Tele 7 - rel.
6,00 Telejurnal - rel.

ANTENA 1 – TV ARAD
7,00 Observator
7,50 Sport
8,00 Cafeaua cu sare - talk-show
9,00 7 zile TVA - rel.
10,00 Îmbrățișări pătimașe - s.
11,00 Îngerii păzitori - s.
12,00 Sub soarele Africii - s.
* Știrile amiezii
14,00 Academia vedetelor - rel.
16,00 Magazin sportiv
16,20 Publicitate, promo
16,30 Video civica
16,45 Știri TVA
17,20 Milagros - s.
19,00 Observator
19,45 Sport
(●) 20,00 Capcanele extazului - dramă, SUA, 1991
21,57 Publicitate, Promo
22,00 Observator
22,15 Ediția de noapte TVA
22,30 Marius Tucă Show
23,30 Noaptea târziu cu Mircea Badea
1,00 Observator - rel.
2,00 Suflet rebel - s.
2,50 Casa de pe plajă - s.
3,30 Marius Tucă Show - rel.
4,30 Noaptea târziu ... - rel.
5,30 Milagros - rel.

TV RCS
8,55 Deschiderea programului
9,00 Shakes of justice - s. rel.
9,45 Dulce ispită - s. rel.
10,30 Cerul dintre noi - rel.
11,00 Retrospectivă știri - rel.
12,00 Seducerea guvernantei - f. rel.
13,30 Radical Power - s.
14,00 Singur în imprimerie - film
15,30 Desene animate
16,00 Farmacia de serviciu - s.
16,30 Deșertul vorbește - s.
17,00 Casa de nebuni - s.
17,30 Camera ascunsă
18,00 Marea junglă - s.
18,15 Știrile RCS
19,00 Dulce ispită - s.
20,00 Microb
22,00 Știrile RCS
22,30 Crima de la miezul nopții - film
(■) 0,00 Erotica
1,00 Închiderea programului

RADIO EUROPA FM (89,3 MHz)
6,00-10,00 Deșteptarea - cu Gabi Dobroiu (7,00 Jurnalul de dimineață); 10,00 Europa Express cu George Zafiu; 13,00 Jurnalul de prânz; 13,30 România în direct cu R. Turcescu; 14,00 Drum cu prioritate cu Radu Constantinescu; 18,00 Jurnalul de seară; 18,30 Interviurile Europa FM; 19,00 Clubul de seară cu Denis Ciuliuharu; 22,00 Jurnalul de noapte; 22,30 Infomania cu Dan Goanță; 23,00 Europa lângă tine.

RADIO PRO FM (92,1 MHz)
5,00 - 5,30 BULETIN DE ȘTIRI la fiecare sfert de oră; **5,30 - 7,00 PRO FM PÂNĂ LA UNU** - cu Ramon Cotizo; **7,00-10,00 PRO FM PÂNĂ LA UNU** - cu Flavius Eșnican; **10,00 - 13,00 PRO FM PÂNĂ LA UNU** - cu Mihai Dobrovolschi; **13,00 - 14,00 13-14 CU ANDREI** - cu Andrei Gheorghe; **14,00 - 17,00 POFTIM PRO FM** - cu Cătălin Lăpușcă; **17,00 - 19,00 PRO FM E AICI** - cu Cristi Schnebli; **19,00 - 22,00 ASCULTĂ-ȚI MUZICA!** - cu Andi Moisescu; **22,00 - 2,00 PRO FM BY NIGHT** - cu Vlad Craioveanu

RADIO ARAD & RADIO CONTACT (99,1 MHZ)
6,00 Lupta cu somnul; 8,00 Matinal cafe; 10,00 Tovarășii mei; 12,00 Pulsul zilei; 14,00 Radiomagazin Deutsche Welle; 15,00 Muzica așa cum vrei; 17,00 Magazin sportiv; 18,00 Radiomagazin Radio France Internationale; 19,00 Ofensiva de seară; 20,00 Ce și pentru cine; 21,00 Ora de fotbal; 22,00 Contact FM

RADIO TIMIȘOARA
6,00 Ceasurile dimineții; 8,00 Muzică populară cu dedicații; 9,00 Cânt din suflet; 10,00 De zece ori România; 11,00 Pop matineu; 12,00 Miez de zi la polul vest; 13,00 Emisiune în limba germană; 14,00 Emisiune în limba maghiară; 15,00 Emisiune în limba sârbă; 16,00 Actualitatea în 60 de minute; 17,00 Carusel cultural; 18,00 Actualitatea radio; 18,10 Civica. Orele cetății; 19,00 Radiojurnal; 19,15 Oglinda retrovizoare; 20,05 Fotbal club; 20,50 Călătorie în lumea poveștilor; 21,00 Curierul de seară. Știri: 6,00; 7,55, 9,00; 11,00; 12,50; 17,00; 20,00; 21,00; 21,55. Radiojurnal: 7,00; 16,00; 19,00

RADIO SEBIȘ
6,00 Cronica cârcotașilor (p); 9,00 Precinie, precinie - muzică populară; 10,00 Cafeaua de zece; 12,00 „21" Expres; 15,00 Bună ziua, oameni buni! - muzică populară cu dedicații; 16,00 Meridian „21"; 19,00 Sus paharul, fiecare! - muzică populară și dedicații; 20,00 E seara ta!; 20,30-21,00 Ferestre spre cer; 22,00 Lecții particulare - (p); 23,00 „21" Nights Hits - (p); Știri: 6; 7; 11; 15; Jurnale 8; 13; 18

Redacția Adevărul nu își asumă răspunderea pentru modificările ulterioare intervenite în programele Radio - TV

SOLILOCVII

(„Stai de vorbă cu tine însuți...")

Nu chema mincinoși să-ți apere adevărul!

Despre minciună și adevăr s-au scris atâtea cărți, încât nici cea mai mare bibliotecă din lume nu le-ar putea cuprinde. „Minciună!", tună oratorul, de la înălțimea tribunei, atunci când aude rostită o părere contrară propriei sale păreri. „Mincinosule!", i se spune celui care emite o altă părere decât aceea a noastră. Din păcate, România postrevoluționară ilustrează la modul absolut deformarea sensurilor. Îl considerăm mincinos pe cel care spune ceea ce crede. Or, chiar dacă spune un neadevăr, el spune ceea ce crede cu adevărat, nu face pe cameleonul. În schimb, îl ridicăm la rangul de campion al dreptății pe cel care vorbește invers decât crede, pentru simplul motiv că știe că adevărul lui este contraproductiv.

Imediat după revoluție, Petre Roman a tunat și a fulgerat la televiziune și prin toate ziarele, spunând că industria românească este un morman de fier vechi. El știa bine că minte dar, dacă spunea adevărul, nu l-ar fi crezut nimeni. În schimb, minciuna bine ticluită a ajuns un slogan. Târziu de tot, românii și-au dat seama că Petre Roman a mințit...

Silviu Brucan a spus că românilor le trebuie 20 de ani pentru a învăța ce este democrația. A spus ceea ce credea și știa. Toată lumea l-a făcut mincinos! Nu avea cum să ne convingă adevărul lui Brucan...

Ion Iliescu a spus că este liber cugetător și l-am huiduit, pentru că a spus ceea ce credea. În schimb, acum, după ce a trecut prin episodul „d-le Iliescu, credeți în Dumnezeu?", chiar îl credem că își face semnul crucii din convingere (sau măcar din dorința secretă de a se pune bine cu un Dumnezeu în care nu prea crede). Apreciem mai mult această minciună decât sinceritatea lui inițială. Atunci am spus că este un mincinos. Nu era mincinos, spunea ceea ce credea. În ciuda impresiei generale că toți politicienii români sunt mincinoși, profitori și corupți, mai există câte o „pasăre rară" care vrea cu adevărat să facă politică pentru adevăr. De regulă, sunt cei care nu au fost mânjiți financiar și, ca urmare, au rezistat sufletește. Din păcate, nu se pricep să-și spună adevărul și atunci apelează la mincinoși de profesie, care să-i îmbrace acel adevăr într-o minciună credibilă. Din păcate pentru ei, din păcate pentru adevăr, lumea a început să-i cunoască pe mincinoși. Prin recul, adevărul este perceput ca o minciună. Pentru acei câțiva politicieni onești, un singur sfat: „Nu chema mincinoși să-ți apere adevărul!"

SIMION TODOCA

UDMR A CĂZUT ÎN CAPCANA LUI NĂSTASE

– D-le Ion Cristoiu, la sfârșitul săptămânii trecute, premierul Adrian Năstase a propus echivalarea carnetului de membru UDMR cu legitimația de maghiar, valabilă pe teritoriul Ungariei...

– Propunerea premierului Adrian Năstase pare destul de surprinzătoare, numai că, judecând lucrurile în profunzime, ajungem la concluzia că - în pofida reglementărilor Comisiei de la Veneția - Ungaria va aplica totuși legea, începând cu 1 ianuarie 2002. Ținând cont și de faptul că aplicarea legii respective constituie, în Ungaria, un adevărat angajament electoral, Adrian Năstase a preferat să evite o răcire spectaculoasă a relațiilor româno-maghiare, mai ales acum, când întreaga comunitate europeană încearcă să evite manifestarea trăirilor naționaliste. Propunerea premierului României a fost refuzată de Budapesta, dar a fost împărtășită de către liderii UDMR...

– Până una, alta, se pare că UDMR-ul va vota proiectul Legii Bugetului, alături de PDSR... Putem spune că este vorba despre o concesie prea mare?

– Având în vedere faptul că UDMR-ul a căzut în capcana întinsă de abilul Adrian Năstase, singurele efecte negative ale concesiei vor putea veni fie din partea pedeseriștilor tradiționaliști, coordonați de Nicolae Văcăroiu, fie din partea naționaliștilor români din PSD și PRM, care ar putea provoca o micșorare a capitalului politic de care se bucură Adrian Năstase.

– În perioada 1992-1996, guvernarea PDSR a fost coordonată tocmai de Nicolae Văcăroiu. Atunci, teza „dracul de lângă tine nu este chiar așa de negru" a determinat pierderea alegerilor de către partidul lui Ion Iliescu. Credeți că Adrian Năstase va repeta această greșeală?

– Adrian Năstrase nu este dispus să colaboreze politic cu liderii PRM-ului, dar acceptă o colaborare cu UDMR-ul... Atâta timp cât problemele economice ale țării nu vor cunoaște momente de criză, toate lucrurile vor fi bune. Dacă, în schimb, vom asista la tulburări grave, atunci capitalul politic deținut în prezent de Adrian Năstase va cunoaște o erodare fără precedent.

– D-le Cristoiu, pentru a semna un tratat bilateral cu Rusia, Adrian Năstase pare dispus să renunțe la vechile solicitări ale diplomației noastre: tezaurul, pactul Ribbentrop-Molotov... Să fie vorba despre o altă concesie?

– Nu este vorba despre nici o concesie, ci despre recunoașterea unor realități. Atâta timp cât marile puteri ale lumii (America, UE etc.) doresc să întărească legăturile cu Rusia lui Putin, de ce s-ar împotrivi Adrian Năstase? Rusia a intrat cât se poate de CLAR în rândul marilor puteri ale lumii, iar dacă ne-am împotrivi acestei realități, ne-am atrage sancțiuni din partea celorlalți. Este cazul să lăsăm mitologia de-o parte și să privim viitorul cu realism.

– O ultimă întrebare: se pare că războiul din Afganistan se eternizează...

– Probabil că tocmai inegalitatea forțelor determină această „eternizare", cum îi spuneți d-voastră. Americanii au venit în acest conflict cu toată tehnica lumii, în timp ce mulți afgani n-au văzut în viața lor un calculator... Din această confruntare incompatibilă, n-are cum să câștige pe termen scurt nici unul dintre combatanți. Fie vorba între noi, este extrem de greu să vânezi șobolani cu lasere sau cu rachete teleghidate.

DORU SINACI

OVIDIU MARIAN A DEVENIT SECRETAR GENERAL ADJUNCT AL PNȚCD

Claudiu Cristea, vicepreședinte al PNȚCD Arad, în calitate de membru al Biroului Național de Conducere, a participat la ședința Delegației Permanente a PNȚCD, desfășurată la București.

Împreună cu domnia-sa a fost prezent și Ovidiu Marian, care a fost ales secretar general adjunct. ● S-a hotărât că turneul limită pentru desfășurarea conferințelor județene de alegeri este 15 martie 2002. Având în vedere „săltarea" lui Ovidiu Marian la nivelul central, se poate spune că șansele sale de a fi ales președinte al organizației județene PNȚCD Arad au crescut.

T. S.

La Cermei

LIDERII UMANIȘTI LIA ARDELEAN ȘI DEPUTATUL NICU COJOCARU, ÎNTR-O PUTERNICĂ „OFENSIVĂ" POLITICĂ

În cursul după-amiezii de sâmbătă, 27 octombrie a.c., liderii umaniști **Lia Ardelean** - președintele filialei PUR din Arad, și deputatul **Nicu Cojocaru**, s-au aflat pe baricadele muncii politice în teritoriu, alcătuind, în comuna Cermei, cea mai puternică organizație teritorială PUR din județul Arad, dând, totodată, un autentic exemplu de competență organizatorică și de eleganță în munca de politică de echipă.

Cei doi lideri umaniști au fost de Președintele Fondator, prof. Dan Voiculescu, precum și la o serie de aspecte procedurale legate de constituirea noii organizații teritoriale PUR din comuna Cermei.

În continuare, în fața numeroasei asistențe care a umplut sala mare de ședințe de la Primărie, deputatul Nicu Cojocaru a relevat că Partidul Umanist din România este un partid responsabil și viguros, capabil să mobilizeze populația activă, cinstită și dornică de

întâmpinați, în sala mare de ședințe a Primăriei, de aproape întreaga fostă organizație PRM locală, precum și de numeroși simpatizanți, pentru a se înscrie în PUR. Participanții au considerat că acest partid răspunde întrutotul aspirațiilor lor umaniste, de centru, partid care dorește să formeze în România o puternică clasă de mijloc, alcătuită din întreprinzători autohtoni și din agricultori destoinici, care să devină stăpâni pe roadele muncii lor.

Ședința de constituire a organizației locale PUR din Cermei a fost deschisă de doamna Lia Ardelean, președinta filialei PUR din Arad, care s-a referit pe larg la unele aspecte ale doctrinei umaniste promovate de PUR, afirmare, pentru a învinge minciuna, răul, corupția, ignoranța, indolența și stagnarea dând o serie de exemple de oameni importanți corupți din județul nostru, care și-au adunat averi fabuloase prin fraudă, pe sudoarea celor mulți și cinstiți! De asemenea deputatul Nicu Cojocaru și-a arătat toată gratitudinea față de peremiștii care l-au urmat și au trecut la PUR, în mod deosebit față de membrii și simpatizanții PRM din Cermei, în frunte cu inimosul și ambițiosul primar **Ioan Vesa** și cu președintele fostei organizații locale peremiste, dl. **Aurel Bențe**, oameni de înaltă moralitate și competență profesională, cu autoritate în rândul locuitorilor comunei.

Alături de cei doi lideri - de președinta Lia Adelean și deputatul Nicu Cojocaru - la ședința de constituire a noii organizații locale PUR din Cermei au ținut să fie prezenți și vicepreședintele filialei județene, dl. **Ștefan Pascu**, și consilierul local **Constantin Stoenoiu**, care va fi în curând președintele organizației locale PUR din comuna Pecica.

Trecându-se la alegerea conducerii organizației locale PUR, în unanimitate de voturi a fost ales ca președinte dl. **Ioan vesa**, primarul Cermeiului, iar ca vicepreședinți domnii **Aurel Bențe** și **Radu Demetrescu**, ambii consilieri locali. Ca secretară a fost aleasă doamna **Lenuța Sas**. Alături de cei amintiți, din consiliul filialei locale Cermei mai fac parte domnii: **Ioan Pleș, Florin Sărac, Nicolae Neag** și **Lucian Vesa.**

În finalul relatării noastre de la Cermei, mai subliniem că în urma acestei prime ședințe de constituire, filiala Cermei numără deja 52 de membri, majoritatea foști membri peremiști, care formează șase cluburi, distincte. Până la sfârșitul acestui an organizația va număra peste 100 de membri PUR.

Cât privesc cei doi lideri, președinta Lia Ardelean și deputatul Nicu Cojocaru, prin acuratețea și fermitatea discursului lor umanist au dovedit, contrar unor cârcoteli răutăcioase venite din partea unor ziariști lipsiți de orice obiectivitate, că formează o echipă serioasă și elegantă, competentă și viguroasă, deosebit de promițătoare, pentru care merită toate felicitările noastre.

DORU SINACI
EMIL ȘIMĂNDAN
Foto: **AL. MARIANUȚ**

FEMEILE DIN PRM ȘI-AU ALES O NOUĂ CONDUCERE

Desfășurată sâmbătă, la Sala 33 a Consiliului Județean, Conferința Județeană a organizației de femei PRM (OF-RM) a fost un fel de discuție în familie. Fiecare a putut să-și spună punctele de vedere, cel mai adesea critice. Singura care s-a supărat și a plecat înainte de începerea lucrărilor a fost d-na Livia Popa, președinta organizației municipale de femei, care nu a acceptat ca dl. Florian Moș, prim-vicepreședinte, să discute cu membri ai Biroului Executiv Județean și să le spună pe cine să propună la candidaturile pentru funcții. De fapt, nu era vorba decât despre propunerile Biroului Executiv Județean, oricine din sală putând să propună și pe altcineva, lucru care s-a și întâmplat. Nici deputatul Florian Moș, nici deputatul Creț Nicoară nu au încercat să influențeze votul celor 27 de delegate, reprezentând șase organizații de femei.

■ ONACA E DE VINĂ!

Cele mai multe dintre delegatele prezente, precum și câțiva reprezentanți ai sexului tare, prezenți din pură curtoazie și din rațiuni organizatorice, au ținut să-l critice pe senatorul Dorel Constantin Onaca pentru faptul că la ultima vizită în Arad a fost înconjurat de „trădători" în loc să îi aibă alături pe unii membri ai conducerii partidului. Doar doctorul Luca și Fibia Gazdovici, fostă președintă a organizației de femei, i-au luat apărarea lui Onaca, spunând că respectivii „trădători" fac parte din echipa tehnică a lui Onaca și era normal să-l însoțească. În ceea ce-l privește pe deputatul Creț Nicoară, acesta a fost destul de conciliant, nici nu l-a lăudat dar nici nu l-a criticat pe Onaca.

■ „ZONA PALESTINA ȘI ZONA ISRAEL"

D-na Apreutesei și-a exprimat nemulțumirea față de atmosfera care domnește în corpul de clădire al PRM-ului, împărțit în „Zona Palestina și Zona Israel". Dealtfel și o altă distinsă doamnă, care a insistat să nu-i dăm numele, și-a exprimat profunda dezamăgire față de dispersarea forțelor românești în general și ale celor PRM-iste în particular. ● Un tânăr prezent în sală a declarat că d-na Mihaela Mureșan nu a binevoit să participe la conferință pentru că s-a supărat că nu a reușit să impună o anume candidată. ● „Favorita" Biroului Executiv Județean, d-na dr. Carmen Iancu, a câștigat fără probleme funcția de președinte, deși pe listă a fost și Fibia Gazdovici. Scorul a fost de 23-4 în favoarea d-nei dr. Iancu. Oricum, Fibia Gazdovici a fost aleasă pe una dintre cele patru funcții de vicepreședinte. Au mai fost alese șase secretare executive și o casieră, la care se adaugă trei membri. Consiliul Județean a fost lărgit, fiind compus din 15 membri, la propunerea președintelui Creț Nicoară. ● Până la urmă, conferința a decurs „în pace și onor", bărbații recunoscând că doamnele din PRM și-au făcut datoria fără specificarea apartenenței la organizația de femei. Ca semn de „reparație morală", dr. Luca a recitat versuri scrise de Eminescu, dedicate femeilor și a fost răsplătit cu aplauze.

SIMION TODOCA

A ÎNCEPUT DISTRIBUIREA LAPTELUI PRAF

● Arădenii îl pot ridica de la Centrul de zi pentru vârstnici din cartierul A. Vlaicu

De puțin timp, în Arad a început distribuirea gratuită a laptelui praf destinat copiilor cu vârste de până la un an, care nu beneficiază de lapte matern. Distribuirea se face cu ajutorul primăriilor din fiecare localitate a județului. Acestea trebuie să-și desemneze câte un reprezentant care să ridice cantitatea de lapte praf alocată localității, de la depozitul Direcției de Sănătate Publică (DSP), situat pe strada V. Goldiș, în incinta fostului Sanepid. Cantitatea de lapte praf repartizată fiecărei localități este calculată de către DSP, în baza listelor cuprinzând copiii de 0-12 luni care nu beneficiază de lapte matern, întocmite de medicii de familie de pe teritoriul localității.

După ce au obținut o rețetă de la medicul de familie, părinții copiilor care beneficiază de acordarea gratuită a laptelui praf trebuie să se adreseze primăriilor, pentru a afla locul de unde-și pot ridica laptele. În municipiul Arad, locul de distribuție a fost stabilit la Centrul de zi pentru vârstnici din cartierul Aurel Vlaicu (Calea A. Vlaicu, nr. 227).

„După ce, o perioadă bună de timp, părinții au fost purtați de la Primărie la Sanepid și invers, s-a

găsit, în sfârșit, o soluție de compromis. Care nu știu cât e de bună. Problema e că nimeni nu vrea să se implice, deoarece e mult de lucru. Eu cred că trebuia găsită o soluție mai rezonabilă, mai aproape, mai în centru, undeva într-un loc pe care să-l știe toată lumea. Se putea face un centru de distribuție în Policlinica de copii, spre exemplu" – este de părere **dr. Doina Moș**, medic primar de medicină generală și pediatrie.

În municipiul Arad, distribuirea laptelui praf a început săptămâna trecută. Chiar dacă pentru un locuitor din Aradul Nou, Micălaca sau Grădiște este destul de incomod să se deplaseze până la centrul din Vlaicu, peste 150 de persoane au ridicat deja cantitatea de lapte praf prescrisă de medicul de familie. Laptele este ambalat în cutii de 900 de grame. Copiii de până la șase luni primesc lunar 3 kg de lapte praf (trei cutii și jumătate), iar cei cu vârste de 6-12 luni beneficiază de 3,5 kg (patru cutii).

În baza unei licitații ce a avut loc la sfârșitul lunii august, DSP Arad a optat pentru laptele praf Millumil. La farmacie, o cutie de 900 de grame de Millumil costă 245.000 de lei. „Ajutorul" acordat de Ministerul Sănătății familiilor cu copii de până la un an se ridică, astfel, la 850.000-980.000 de lei în fiecare lună.

„Conform ultimelor statistici ale DSP Arad, în județul nostru sunt în jur de 3.000 de copii-beneficiari, repartizați în 75 de localități. Până acum, doar 20 de primării au ridicat laptele praf de la depozitul de pe strada V. Goldiș. Prima a fost cea din Brazi, iar a doua – Primăria din Sintea" – precizează **Florin Giurgi**, șeful Serviciului administrativ din cadrul DSP. Primăria din Arad a ridicat peste două tone de lapte praf pentru cei aproximativ 800 de copii din municipiu. Cantitatea de lapte praf necesară lunar pentru toți copiii din județ este estimată la șapte tone.

DIANA DUȚU

ECONOMATUL – SINGURUL MAGAZIN LA CARE SE (MAI) STĂ LA RÂND

Mare sărbătoare mare a fost la București, acum vreo două săptămâni, cu ocazia lansării unei „premiere naționale": înființarea unui magazin tip economat pentru pensionari, în sectorul patru al capitalei. Plin de personalități politice care mai de care mai mândre de reușita programului social al partidului, declarații populiste și, culmea!, cumpărători coborând din Mercedesuri. Când, de fapt, magazinul este destinat unor pensionari cărora statul le asigură niște venituri de mizerie.

Ceea ce este revoltător în tam-tam-ul miticilor, e că n-au tras cu ochiul și prin alte locuri din țară înainte de a cataloga înființarea economatului din sectorul patru ca „premieră națională". Că de s-ar fi interesat puțin, ar fi observat că în Arad există deja un economat. Și nu de azi, de ieri, ci de nouă ani de zile! De altfel, ideea înființării unor magazine tip economat a fost inclusă în programul de protecție socială al PDSR prin '95, chiar la inițiativa unui oficial arădean. De unde a preluat el ideea? Simplu: chiar de la cei care au dat viață primului economat din Arad, adică membrilor conducerii Casei de Ajutor Reciproc a Pensionarilor (CARP).

Magazinul pensionarilor din Arad este situat în Piața Avram Iancu, nr. 5-6. Denumirea de **economat** a fost dată de președintele CARP, **Vasile Neagu,** care s-a gândit la magazinele cu același nume din vremurile ce au urmat războiului, magazine de la care oamenii săraci aveau posibilitatea să cumpere tot felul de produse în rate. Chiar dacă sistemul de atunci nu s-a păstrat în totalitate, economatul din P-ța Avram Iancu are aceeași adresabilitate. De aici pot face cumpărături toți arădenii, tineri sau bătrâni, care nu au prea mulți bani. Adaosul comercial practicat este de maximum 6%. Sunt însă și produse cărora nu li se pune nici un adaos comercial. Dar aceste produse pot fi cumpărate numai de membrii CARP. Este vorba de: făină cu 5.500 de lei kilogramul, ulei cu 12.000 de lei litrul, miere la 38.200 de lei/kg, brânză de oaie cu 42.400 de lei kilogramul, zahăr la 12.400 de lei/kg, crap cu 50.500 de lei/kg și pâine cu 7.000 de lei/900g.

„Utilitatea economatului este deosebită. Este singurul magazin din Arad la care se mai face coadă afară. Din păcate nu este un loc ideal, avem și greutăți: nu avem marfă suficientă – în special ulei, făină, pește – astfel încât să acope-rim toate soli-citările. Aducem doar 1.000 kg de făină pe săptămână, ulei – câte 200 de litri de două ori pe săptămână, iar pește – 200 kg, doar o dată pe săptămână. Necesitățile noastre reale sunt mult mai mari, însă, deocamdată, nu putem face mai mult decât atât" – spune **Vasile Neagu,** președintele CARP Arad.

Cum se reușește practicarea unor prețuri atât de mici? Pare simplu: în privința făinei, CARP a achiziționat 63.000 de kilograme de grâu, care este măcinat la o moară din Șagu; cât privește uleiul, s-au cumpărat 30.000 kg de floarea soarelui care se transformă în ulei la Cicir, cu ajutorul unei prese de ulei – proprietatea Casei; mierea și brânza sunt achiziționate direct de la producători; zahărul este procurat de la angrosiști, peștele – de la o pescărie din Ineu, iar pâinea este adusă direct de la o brutărie din Felnac.

Calitatea produselor este garantată de producător. Economatul este deschis de luni până vineri, între orele 8,00-15,30 și sâmbătă de la 8,00 la 12,00. Rulajul bani-marfă-bani se ridică, într-o lună, la peste 200 de milioane de lei.

DIANA DUȚU

Foto: AL. MARIANUT

AJUTOARELE PENTRU ÎNCĂLZIRE - ÎN FAZA DE ORGANIZARE

Căldura a ajuns deja în locuințele arădenilor, fie ei săraci sau mai puțin săraci. Cu toate acestea, încă nu s-a stabilit nimic concret în legătură cu modalitatea de acordare a ajutoarelor pentru încălzire. Sigură este doar valoarea subvențiilor hotărâte de Guvern. Astfel, familiile care au un venit pe persoană mai mic de 90.000 de lei vor beneficia de un ajutor de 700.000 de lei, cele cu venit între 900.001-1.100.000 de lei vor primi 420.000 de lei, cele cu venit între 1.100.001-1.400.000 de lei vor beneficia de 210.000, iar dacă venitul pe persoană este între 1.400.001-1.800.000 de lei se va primi un ajutor de 110.000 de lei.

„Suntem încă în faza de organizare. Avem imprimatele tipizate pentru acordarea ajutoarelor pentru încălzire. Urmează să deschidem centrele în care se vor distribui aceste tipizate. Ele nu vor mai fi aceleași de anul trecut, însă noi dorim ca ele să funcționeze în zonele de până acum. La începutul acestei săptămâni vom ști, probabil, care sunt aceste spații. În ședința CLM din 30 octombrie urmează să se aprobe personalul care va lucra la aceste centre. Noi estimăm că prin 7 noiembrie vom putea începe distribuirea tipizatelor" – spune **Cezar Jancă,** inspector în cadrul Serviciului Social al Primăriei.

D. DUȚU

„Balul Bobocilor", la Grupul Școlar de Industrie Alimentară

Chetă pentru Nicu Paler și distracție pe cinste

Vineri, la Casa Sindicatelor, Grupul Școlar de Industrie Alimentară și-a numărat bobocii. Șapte perechi EA-EL din clasele a IX-a au lăsat timiditatea la o parte și au concurat pentru titlul de Miss, respectiv Mister Boboc 2001. Sala, arhiplină cu colegi, dar și părinți, i-a susținut, după preferințe, pe cei 14 adolescenți care au lăsat la o parte timiditatea, reticența, emoțiile și au trecut prin cele șase probe cu o naturalețe debordantă. Au demonstrat că sunt buni dansatori pe ritm latino, rock'n roll, populară și chiar vals. Îndemânarea bobocilor a fost testată printr-o probă surpriză, iar cunoștințele, într-un test de cultură generală.

Examinările de pe scenă au alternat cu momente muzicale și de dans, susținute de diferite trupe și ansambluri arădene.

Balul Bobocilor este printre puținele ocazii în care elevii au șansa să acorde note, ce-i drept, virtuale, profesorilor. Ca atare, organizatorii n-au scăpat ocazia de a-i invita pe membrii juriului pe scenă și de a le testa calitățile de dansatori. Această idee surprinză a fost primită cu un ropot de aplauze care au persistat în tip ce directoarea **Zenovia Pozdăre** și profesorii **Mihaela Indricău, Tatiana Pleș, Ioan Mercea** și **Gheorghe Lazea** au dansat alături de elevi.

În timp ce juriul s-a retras pentru deliberare, s-a declanșat ineditul balului. Prezentatorii au anunțat că din cauza unor inadvertențe organizatorice, la intrare nu s-au vândut bilete. Consecința acestui fapt: nu erau suficienți bani pentru a fi plătit cel care urma să intre în scenă, invitatul special al balului, cunoscutul manelist Nicu Paler. S-a propus o chetă ad-hoc. Soluția a fost acceptată de publicul spectator. După minute bune alături de ritmurile orientale ale lui Paler, în scenă au revenit concurenții. De data asta cu emoțiile inerente momentului, fiindcă juriul deliberase și urma aflarea câștigătorilor. Pentru ca suspansul să fie și mai mare, premierea s-a făcut în ordine inversă.

Patru din cele șapte perechi au fost desemnate Miss-Mister Spontaneitate, Eleganță, Popularitate și Dance. Locul al III-lea a fost ocupat de Arabela Itu și Cosmin Ardelean. Nadiei Șomea și lui Cosmin Ardelean le-a revenit locul al II-lea. În ropote de aplauze, Lavinia Leric a primit diadema de Miss Boboc 2001, iar partenerul ei, Cristian Ardelean, a fost declarat Mister Boboc 2001.

N-a existat pârtinire, n-a existat subiectivism. Fiecare boboc a ocupat locul binemeritat. Lavinia s-a distins printr-o ținută aparte, frumusețe și eleganță. Cristian n-a fost nici el mai prejos. Au curs felicitări peste felicitări, îmbrățișări și pupicuri. Distracția a continuat la discoteca Corleone.

TEODORA MATICA

„SPER SĂ NU MĂ DECEPȚIONAȚI DIN NOU..."

„Am citit - **ne spune Olimpia Măcinic** - «scrisoarea deschisă» a domnului primar, adresată arădenilor și îmi permit să-i răspund la această scrisoare. Din cele scrise în scrisoare nu am găsit nimic ce ar putea interesa pe cetățenii acestui oraș, nimic despre activitatea dumnealui, doar ironii la adresa domnului Ovidiu Marian, ceea ce pe noi arădenii nu ne privește.

Aș vrea însă prin intermediul ziarului «Adevărul», în calitate de alegător, care l-am votat «cu amândouă mâinile", vorba domnului Dorgoșan, să transmit domnului primar o problemă care mă frământă de mult timp.

În curând vom sărbători Ziua Națională, 1 Decembrie. Aș dori să sugerez primarului Aradului să manifeste mai mult interes în omagierea acestei zile. Mă refer în special la aspectul de sărbătoare a municipiului nostru. În acest sens găsesc foarte potrivit a se arbora Tricolorul Românesc în tot centrul Aradului, nu ca până acuma, când drapelele se puteau număra pe degete.

Vă spun acest lucru, domnule primar, pentru că am avut o mare dezamăgire când v-am văzut cu panglica tricoloră pe piept, depunând o coroană frumoasă de flori la 6 octombrie, la obeliscul celor 13 generali (care au omorât 40.000 de români, au distrus peste 200 de sate, biserici, mănăstiri în Transilvania) iar la comemorarea lui Avram Iancu, în 7 setembrie ați lipsit cu desăvârșire! Tocmai la A. Iancu, care a luptat pentru cauza românilor din Ardeal? Sper să nu mă decepționați din nou la 1 Decembrie, domnule primar."

„Suntem un grup de cititori ai cotidianului Adevărul și ne simțim obligați a ne spune părerea în legătură cu unele articole privind activitatea primarului Doru Popa de când ocupă fotoliul de primar. Totodată nu putem să rămânem indiferenți față de mult discutata problemă a reamplasării monumentului Sfintei Treimi în fața Teatrului.

Poșta redacției

Cum se știe, până la alegeri dl. Doru Popa a fost un necunoscut pentru noi, dar, având sprijinul PDSR-ului și făcând parte dintr-un cult religios, unde este și predicator, deci un om cu frica lui Dumnezeu, mulți l-au votat, în speranța că Aradul va redeveni orașul civilizat care a fost cândva. Ceea ce din păcate nu s-a întâmplat.

Cât privește reamplasarea monumentului Sfintei Treimi în fața Teatrului, cred că la dezbaterea pe această temă trebuia să fie prezent și primarul Doru Popa. Se pare însă că pe dânsul nu-l interesează amplasarea acestui monument religios în fața Teatrului, lucru care îi nemulțumește pe cetățenii orașului. Primarul ca și consilierii ar trebui să nu uite însă că ei au fost aleși de către populația orașului și deci ar trebui să țină cont și de părerea lor. Cei din conducerea Primăriei au mai făcut o mare greșeală atunci când au aprobat amplasarea statuii marelui patriot Vasile Goldiș între cele două linii de tramvai, deci ar fi bine să reflecteze cu mai multă seriozitate la a doua mare greșeală pe cale să o facă, respectiv amplasarea monumentului Sfintei Treimi, în fața unei instituții culturale.

Nu avem nimic cu amplasarea monumentului Sfintei Treimi, dar nu în fața Teatrului."

Publicăm două din scrisorile primite în cursul săptămânii trecute, ambele fiind - cum se vede - adresate d-lui primar. Subiectul, sau mai bine zis, subiectele „atacate": prestația d-lui Popa în perioada de când a fost uns ca primar, și în paralel mult discutata problemă a statuii care urmează să fie amplasată în fața Teatrului de Stat.

În legătură cu ceea ce a făcut și mai ales cu ceea ce nu a făcut dl. Popa ca primar, ziarul nostru și-a spus părerea nu o dată, treabă care se pare că l-a indispus foarte tare pe dl. Popa. Păcat. Păcat pentru că noi (mai) credem încă în abilitățile primarului, abilități pe care nu i le-am negat niciodată, ceea ce i-am reproșat a fost cu totul și cu totul altceva, și anume iritarea sa prost mascată atunci când i se spune verde în față că nu se ține de cuvânt. De acord: Aradul nu este un oraș ușor de condus, iar a fi primar presupune mulți nervi și stres, dar nimeni nu l-a obligat pe dl. Popa să devină primar, singur și de bună voie și-a băgat capul în așa ceva, promițând pentru aceasta câte în lună și în stele și aruncând cu vorbe în stânga și în dreapta.

Mă rog, știm că așa fac toți până se văd cu sacii în căruță, ceea ce nu înseamnă însă că noi, alegătorii, am uitat cu ce ne-au amețit aleșii noștri până ne-au obținut votul și că nu avem dreptul să le aducem mereu și mereu aminte despre ceea ce au promis?!

M. DORGOȘAN

Poliția economică și Garda financiară sub tir încrucișat

LEGENDA COMISARULUI CU BURTĂ ȘI DARNIC ÎN AMENZI ȘI POLIȚISTUL DUR, DAR MANIERAT

După vamă, finanțe, bancheri, asiguratori și singurul parlamentar care a acceptat (și acela din opoziție), patronii arădeni reprezentanți ai 27 de companii, s-au întâlnit la Camera de Comerț cu Poliția economică și Garda financiară.

„I-am invitat pe distinșii reprezentanți ai celor două instituții să răspundă curiozităților, nedumeririlor, chiar reclamațiilor dvs.", a declarat la începutul întâlnirii Nicolae Băcanu, președintele CCIA.

Întrebărilor formulate le-au făcut față lt. col. Nicolae Mihuța, comisarul-șef Dan Cancel și comisarul Iordache, reprezentanții instituțiilor care trebuie să asigure activitatea, sub aspectul respectării legii, a 19.000 de agenți economici.

LA DRUMUL MARE

Comisarii G. F. pot opri autovehicule pe șosea pentru a verifica documentele de însoțire ale mărfii, care însă chiar trebuie să însoțească, deci să fie în aceeași mașină cu marfa. „De puține ori am oprit până acum autoturisme deși avem informații că traficul se face acum cu turismul", spune comisarul-șef. Legea 328/86 privind circulația rutieră are însă o scăpare. Nu prevede obligația șoferului de a opri la semnalul comisarilor. De aceea se acționează în colaborare cu Poliția rutieră. În ceea ce privește efectuarea efectivă a controlului, lt. col. Mihuța spune că în situații de flagrant, atunci când există date certe că bunurile provin din infracțiuni ori sunt transportați infractori, controlul se face fără ordonanță de la Parchet. În cazul mașinilor de firmă, a completat Dan Cancel, care sunt considerate ca făcând parte din firmă, G. F. nu are nevoie de nici o încuviințare pentru a efectua controlul.

„ȚEPELE" DISTRUG ÎNCREDEREA ȘI DUC LA STAGNARE

Care e situația infracționalității? „Nu stăm pe un loc fruntaș

Nicolae Băcanu
„Garda financiară și Poliția evită curățarea piețelor"

în ceea ce privește marea criminalitate (prejudicii mari, rețele mafiote), dar din punct de vedere al micii criminalități, județul Arad este unul cu probleme", spune lt. col. Mihuța. „Sunt gestiuni frauduloase, înșelăciuni, «țepe» cu frecvență mare. Toate duc la lipsă de încredere între comercianți, la stagnare." Spre disperarea Direcției Muncii, multe societăți comerciale nu-și plătesc taxele legale. O altă problemă e calitatea mărfurilor și mai ales mărfurile fără acte, care se vând ieftin și concurează astfel necinstit comercianții corecți, perturbând activitatea economică, crede Poliția economică. Cele două categorii apar cu predilecție în piețe. „Cred că ar trebui curățate piețele. Anumite produse alimentare ar trebui interzise la vânzare pe piață. Organele de poliție și gardă financiară ezită însă rezolvarea acestei situații pentru că - explică președintele Camerei - orice ar face, ar avea o importantă categorie de nemulțumiți. Lucrul acesta nu mi se pare posibil în acest moment." În continuare așadar, piața va concura cu succes magazinul. Și pentru că tot a ajuns în discuție marfa „ieftinită", astfel oamenii de afaceri arădeni (cel puțin cei prezenți la CCIA) cred că și...

GUVERNUL ARE AFACERILE LUI

De ce se dau scutiri de taxe vamale pe perioade determinate pentru unele categorii de marfă?, întreba retoric un patron. „Sunt afaceri ticluite din capul locului și apoi legalizate. Acolo, sus, e problema, «la macro», nu la două ouă, trei roșii." Și pentru că tot a venit vorba de șmenurile guvernului, s-a ajuns rapid la fiscalitate. Care-i - în ceea ce privește salarizarea - de 2,8 ori mai mare decât în oricare alt stat al UE.

„Agentul economic care produce pe intern, plătește 96 de taxe și impozite, cel ce face export și importuri de complectare 115", susținea reprezentantul „Victoriei", dl. Măinescu. Și pe deasupra vine și Garda Financiară.

CODIFICARE FISCALĂ ȘI PLANUL DE AMENZI

„A venit unul cu burtă mare. «Am venit să dau amendă». Dar stai mă, ai făcut control? Că și la un tarabagiu dau cinci milioane." Pentru că la o unitate mare ca Victoria „nu se poate lucra la negru", cei care vin în controale se leagă de lucruri mărunte „uitate prin legislația noastră lăbărtată (legislația privind TVA e prin câteva zeci de acte normative care trimit unul la altul)." Prinzând din zbor ideea, Nicolae Băcanu a dorit să clarifice o întrebare ce frământa pe mulți: au comisarii sarcina să dea amenzi? Că există sesizări de genul: „îți dăm 10 milioane, plătești și nu-ți facem greutăți. Asta-i situația." Comisarul-șef a fost scurt: „aștept pe oricine să vină cu date concrete." Cine o să îndrăznească? Referindu-se la legislația confuză și vastă, Dan Cancel a recunoscut să până și comisarii săi umblă cu lap-top-urile după ei și se consultă telefonic între ei înainte de a încadra o contravenție ori infracțiune. El susține că singura soluție ar fi „codificarea legilor fiscale. Să citești ca-n codul penal ori ca-n cel civil." Dar până și G. F. funcționează după o lege din '91. Este limpede. „Avem nevoie și noi de legi clare și precise". Acestea ar trebui gândite în Parlament, unde ajunge „cel care are putere financiară, bani pentru spoturi, reclamă. Ei nu au interes să aibe o gardă financiară puternică, ci o agendă telefonică ca să-și recupereze cheltuielile."

Cei prezenți și-au adus

Comisarul-șef
Dan Cancel
„Singura soluție - codificarea legilor fiscale"

aminte că un „singur parlamentar și ăla din opoziție" a fost să-i asculte pe oamenii de afaceri. De aceea propunerea venită din sală a trezit interes: „punem companiile mână de la mână și propulsăm un parlamentar care să ne promoveze interesele." Acesta ar fi tocmai sâmburele sistemului de vot uninominal.

SITE-UL CU INSTRUCȚIUNI DE APLICARE

Pentru că până demonstrezi în instanță că normele de aplicare a unei legi vin în contradicție cu aceasta, deci sunt lovite de nulitate „te bate Dumnezeu" și pentru că normele „dărâmă de multe ori legea", oamenii de afaceri arădeni cred că publicarea lor în site-ul CCIA ar fi utilă.

MUMĂ PENTRU UNII, CIUMĂ PENTRU ALȚII

Puțin pricep cum de reușesc arabii și chinezii să treacă într-un an de la pantofi pingeliți la Mercedes metalizat și cum de le vine unora rândul la control des și altora mai deloc. Și le vine des doar celor ce abia pun deoparte câteva milioane pentru capitalul social și cărora o amendă le „dă de-a dreptul în cap". „Controalele Gărzii financiare - explica Dan Cancel - atacă toate firmele mici sau mari. Dacă nu ne-am ocupa de toate odată, dacă am controla doar unele, la celelalte nu se va ajunge niciodată." Totuși, comisarii sunt puțini, firmele multe... După cum multe au probleme, completează lt. col. Mihuța: zilnic 3-4 sesizări că vânzătoare ori ospătari au produs lipsuri în gestiune, ori a dispărut casiera cu încasările, poliția ajunge la inventare nefăcute cu lunile, ori capital social nevărsat complet sau la marfă de milioane dată lui Popescu/Ionescu fără o minimă verificare a firmei. „Deci există și aceste obligații. Respectarea normelor legale previne săvârșirea unor fapte", concluziona lt. col. Mihuța. „Spuneți că Garda financiară e dură, dar noi de multe ori considerăm că merg la limita contravenției deși

lt. col. Nicolae Mihuța
„Din punct de vedere al micii criminalități, județul Arad este unul cu probleme"

ar putea încadra faptele ca infracțiuni." „Care, culmea - adaugă Cancel - sunt contestate. Dar rareori contestațiile sunt admise." Comisarul-șef a recunoscut că în doar 3-5% din situații comisarii pleacă de la firma controlată fără a aplica vreo sancțiune.

Într-o notă optimistă, președintele CCIA a încheiat: „Putem spune că avem pile la organele de control." Dan Cancel: „N-aveți." Nicolae Mihuța: „Suntem prieteni." Până nu se trece de linie, adăugăm noi.

DORU SAVA

METODE DE "REZOLVAT" MAȘINI FURATE

Mirajul unei mașini străine a pus pe jar imaginația hoților de mașini, organizați în adevărate filiere care acționează mai ales în zona de vest a țării. Filierele internaționale de trafic de mașini furate se ocupă cu întregul flux tehnologic al afacerii, de la furtul mașinii, la comandă sau doar la noroc, transportul ei în țară și apoi înmatricularea mașinii. Interesante sînt tehnicile de "albire" a așa-numitelor mașini de uz intern, care pot circula prin țară dar nu pot ieși peste graniță, existând riscul depistării mașinii la frontieră.

În Italia, mașinile se fură la comandă

Una dintre cele mai eficiente metode este așa-numita metodă italiană, a furtului la comandă. De regulă se aplică furtul la comandă. Se cere pe piața românească o mașină de lux, de exemplu un Audi A6, producție 2000 sau 2001. Partea italiană a filierei identifică două mașini identice, dintre care una este furată iar cealaltă circulă mai departe în Italia. Mașinii furate i se aplică numerele de circulație ale mașinii din Italia, apoi se contrafac actele și mașina ajunge în vămile vestice ale României unde, pentru o mică atenție, nimeni nu verifică scrupulos seriile de caroserie și motor. Mașina este apoi adusă spre înmatriculare, unde verificările nu scot la iveală furtul, pentru că mașina de la care s-au luat numerele circulă în Italia și nu a fost reclamată ca fiind furată. Apoi mașina este înmatriculată pe un proprietar român, aparent în regulă. Probleme pot apărea doar dacă și mașina din Italia este furată și este reclamată de proprietarul care nu bănuiește nimic din manopera de "albire". De regulă, asemenea mașini rămân de "uz intern", primul proprietar vânzând-o rapid altei persoane și ștergând o parte din urmele care conduc spre Italia. Se evită ieșirea din țară, pentru că un control de rutină la frontieră ar putea conduce spre mașina furată. Un asemenea autoturism de mare lux, de uz intern, se vinde pe piață la un preț de câteva ori mai mic decât cel normal, procedeul fiind folosit în special de mafia țigănească.

Metoda asigurării

Lansată de regulă de filierele italiene, metoda asigurării se bazează pe complicitatea proprietarului mașinii. Acesta vinde mașina traficanților, apoi așteaptă una

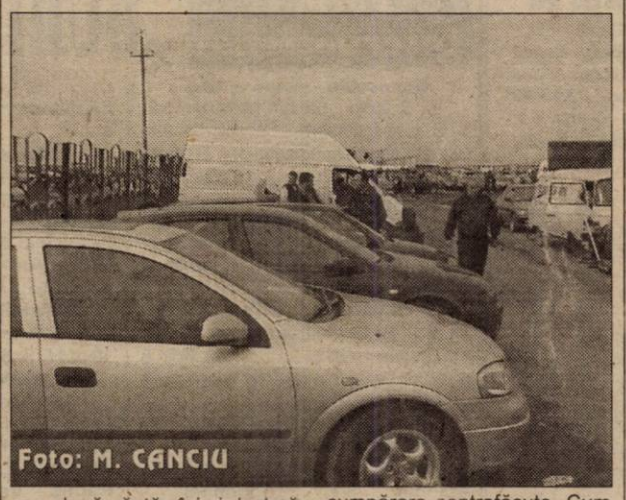

sau două săptămîni și declară autoturismul furat. Cum mașina dispăruse din Italia, este dată în urmărire prin Interpol iar proprietarul este despăgubit de asigurări. Autoturismul în cauză iese însă din Italia și este trecut prin vama română cu complicitatea personalului din frontieră, fără să fie înregistrat, apoi este înmatriculat pe baza unor contracte de vânzare-cumpărare contrafăcute. Cum mașina nu este încă reclamată ca fiind furată în Italia, ea apare "curată" la verificările care premerg înmatricularea. Apoi, mașinii i se pierde urma, fiind revândută o dată sau de două ori în interval scurt de timp, pînă cînd ajunge la destinatarul final. Evident, și aceste mașini evită să părăsească teritoriul românesc.

Metoda recarosării

Una dintre cele mai eficiente metode de "albire" a unei mașini cu probleme, adică furată sau fără a îndeplini normele tehnice pentru a fi înmatriculată, este metoda recarosării. Practic, mașina este adusă în țară, chiar legal, dacă se poate, apoi încep manevrele pentru "albire". În cazul autoturismelor care nu respectă normele Euro 2, se caută talonul unei mașini înmatriculate, apoi, pretextînd un fals accident, se cere recarosarea. În fapt, autoturismul adus de afară rămâne neatins dar, în acte, el apare ca recarosarea mașinii înmatriculate și declarată accidentată. Pentru mașinile furate, procedeul este similar, în sensul că se importă o caroserie fără "bube", cu care se "recarosează" autoturismul vizat, în sensul că se refac actele pe noua caroserie, mașina rămânând, evident, neatinsă, adică aceeași.

Piața de mașini din vestul țării tremură sub spectrul mașinilor cu "bube"

Deși în ultimul timp au fost destrămate câteva filiere de furturi internaționale de mașini, care au condus atât spre capi ai lumii interlope cât și spre polițiști sau vameși, mașinăria "albirii" mașinilor merge în continuare. Piețele din vestul țării, cea din Arad în special, considerată a fi cea mai importantă din zonă, tremură sub spectrul mașinilor cu "bube". Comercianții onești, care cunosc mersul pieței din auto-shop-urile germane sau olandeze până în România îi depistează relativ simplu pe cei care scot în vânzare astfel de autoturisme. Dar, în fața profesionalismului hoților, oricine riscă să se aleagă cu o astfel de mașină. Mult mai simplu este cu aceia care caută pe piață direct așa-numitele mașini de uz intern. Ei profită de prețul mult mai mic al acestora pentru a se făli în fața cunoscuților cu cîte un Jeep sau Mertan șutit din Occident, deși știu că nu pot părăsi la volanul lui România.

V. ALEXANDRU

LA BARAJ

Victorie mai clară decât o arată scorul a băieților lui Ionuț Popa la Satu Mare, în fața unei echipe, Olimpia, care nu-și găsește cadența. Dar asta e treaba lor. UTA a câștigat, ba și-a mai permis luxul să rateze și un penalty, iar acum este pe poziția a doua, adică pe locul ce dă dreptul la baraj. Asta nu înseamnă că nu poate ataca chiar și fotoliul de lider, pe care tocmai s-a instalat Extensivul lui Sorin Cârțu, după victoria din Bănie asupra maramureșenilor lui Schorsch. Asta presupune însă un final de sezon la fel de bun, cu puncte aduse din cele două deplasări pe care le mai are de efectuat, la Alba Iulia (restanța) și la Mediaș, după care, pe perioada vacanței de iarnă se poate stabili strategia pentru primăvară. Dacă până atunci se rezolvă și concesionarea stadionului, va veni, poate, și unda verde din Italia pentru atacarea promovării. Dar mai întâi să ieșim din iarnă. Deocamdată, sâmbătă vine Internațional Pitești pentru un meci de 1 solist. În rest, dintre celelalte rezultate ale etapei consemnăm victoria celor de la ASA, obținută în ultimul minut al partidei, în fața lui Poli, chiar pe terenul acesteia, ceea ce înseamnă că timișorenii candidează sigur pentru un loc în „C".

Dintre cele patru echipe arădene din al treilea eșalon, două s-au văzut cu sacii în căruță. Este vorba de ACU, echipă condusă de pe banca tehnică de Marcel Coraș, care le-a luat „aurul" celor de la Brad și de „telefoniștii" lui Marius Grad, care au deraiat Rapidul din gara Teiuș. Asta în timp ce ineuanii și „petroliștii" trebuie să aștepte zile mai bune.

La baschet, totul a mers șnur. Fetele de la BC ICIM le-au amintit celor de la Olimpia că ele sunt campioanele, degeaba vrea Mandache să mute capitala baschetului feminin pe Dâmbovița. Ca o primă măsură, pentru meciurile de calificare la C. E. ale națională, din luna noiembrie, singurele arădence convocate la lot sunt Ane-Marie Părău și Ioana Grecu, iar meciurile se vor juca în fața numerosului public bucureștean. Sperăm să iasă bine, că dacă nu, federalii îl vor pedepsi pe Mandache prelungindu-i din nou contractul de antrenor al națională.

Băieții de la West Petrom, după ce au fost pe la ruși să vadă ce gust are apa minerală de acolo, s-au oprit la Iași, pentru partida cu Poli, câștigată de elevii lui Dragan Petricevici la 6 puncte diferență. Importantă e, însă, victoria și faptul că vineri, la „Polivalenta" arădeană joacă și ei primul meci din Liga de Sud-Est, împotriva celor de la Hapoel Tel Aviv. Se anunță un meci interesant.

ALEX. CHEBELEU

FOTBAL-DIVIZIA B

Politica pașilor mărunți sau doar punctele necesare „asteniei" de primăvară...

OLIMPIA SATU MARE - UTA 2-3 (0-1)

Stadion Municipal. Timp rece. Teren bun. Spectatori: 800. Șuturi la poartă: 7-14. Șuturi pe poartă: 4-10. Cornere: 11-3. Au marcat: Tempfli (min. 48) și Oană (min. 80), respectiv Kent (min. 14), Fritea (min. 54) și Botiș (min. 57).

Olimpia: Morar-Ciuclan (min. 62 Răileanu), Tempfli, Bălău-Mihovici (min. 46 Oană), Blăjan, M. Rus, Pașca (min. 62 Cosma), Batin-Roszel, Condor. Antrenor: Gabi Both.

UTA: Huțan-Panaitescu, Botiș, Zaha, Panin-Buhuș, Todea, Luca (min. 76 Precious), Fritea (min. 72 D. Rus)-Miculescu, Kent (min. 90 Drăgan). Antrenor: Ionuț Popa.

Au arbitrat bine: Ionică Serea (Focșani) asistat de Nicolae Marodin și Ioan Năsturescu -ambii din București.

Observator FRF: Dorin Naste (Târgu Mureș).

Cartonașe galbene: Pașca (min. 27) și Bălău (min. 60) respectiv Kent (min. 44).

Kent (în prim plan) și Botiș (în plan secund) - doi dintre „eroii" de la Satu Mare.
Foto: ȘT. MATYAȘ

Diferența minimă de scor, înregistrată la finele partidei pe care UTA a câștigat-o sâmbătă la Satu Mare, ar putea duce la falsa percepție că arădenii au avut un meci dificil. Adevărul este că așa cum au jucat în acest meci gazdele nu mai ar avea prea multe în comun cu această serie a doua a eșalonului secund. Dacă Ionuț Popa a aliniat la ora startului o formulă de joc din care a lipsit doar Ciubăncan (suspendat), antrenorul Both (mantaua de vreme rea a sătmărenilor) nu i-a putut utiliza față de disputele precedente pe portarul Suciu (accidentat) și pe liberoul Roman, transferat în „mercato din riparazioni" la U.M. Timișoara. Cu Fritea pe post de mijlocaș stânga în locul lui „Ciubi", arădenii iau repede pulsul slab al adversarilor și la prima șarjă ofensivă se deschide scorul: era min. 14 când Fritea îl deschide în „cross" pe dreapta atacului pe Miculescu, acesta centrează pentru Kent aflat în careu, nigerianul pivotează, după care șutează în colțul scurt, al unui portar care tremura de frig și emoții, dintre fundașii contemplativi ai gazdelor. Este deja 0-1, iar în următoarele două minute „Ziz-Zou" Miculescu prinde două torpile care îl pun la grea încercare pe Morar. Sătmărenii au o tresărire de orgoliu prin M. Rus care bate o „liberă" scoasă de Huțan în doi timpi și prin Condor al cărui șut este scos în corner de Panin.

Un posibil moment psihologic al meciului îl „găzduiește" minutul 36, când incursiunea lui Buhuș, de pe flancul drept al atacului nostru, este oprită prin fault de Tempfli, în suprafața de pedeapsă. Avantajul este ratat cu seninătate de Miculescu, care a șutat telefonat în dreapta portarului. La trei minute de la reluarea mitanului secund, gazdele reușesc o nesperată egalare: cornerul executat de M. Rus este finalizat din careu de Tempfli pentru 1-1. Superioritatea evidentă a „Bătrânei Doamne" se concretizează în min. 54, când șutul centrare al lui Fritea, deviat puțin și de Blăjan, îl păcălește pe nefericitul Morar. Este 1-2, dar forcingul arădean nu se oprește aici. Peste numai trei minute, Botiș reia din volé în plasă balonul venit din lovitura liberă trimisă de Panin: 1-3. Odată stabilită destinația celor trei puncte, elevii lui Ionuț Popa ridică piciorul de pe accelerația jocului, scutind gazdele de un virtual eșec la scor. Acestea au o tresărire de orgoliu cu zece minute înainte de final, când centrarea omniprezentului M. Rus este reluată cu capul în plasă de Oană: 2-3. UTA revine în ofensivă de teama unei nedorite surprize, pentru că cea mai bună apărare este atacul, iar în al doilea minut de prelungire mingea circulă pe traseul Precious-Drăgan-Todea, șutul „căpitanului" fiind scos de sub transversală în corner de poartă. Finalul îi găsește pe sătmăreni cu portarul în atac, iar Buhuș scoate ultima minge periculoasă a meciului. Era cât pe ce să fie 3-3, dar era foarte nedrept acest scor la finalul unei partide în care arădenii au dominat total meciul. Centralul partidei fluieră finalul jocului, iar de undeva, din imensitatea unui stadion extrem de slab populat, Florin Fabian își aplaudă foștii colegi de echipă arădeni ajunși sâmbătă la al patrulea succes extrem stagional...

SORIN CAZAN

Rezultatele etapei a XII-a

Apulum Alba Iulia - CSM Reșița 1-1; Extensiv Craiova - F.C. Baia Mare 1-0; „Poli" Timișoara - ASA Tg. Mureș 0-1; Industria Sârmei Câmpia Turzii - Pandurii Târgu Jiu 4-0; **Olimpia Satu Mare - UTA 2-3;** Internațional Pitești - Universitatea Cluj 2-1; Gaz Metan Mediaș - Minaur Zlatna 2-0; Jiul Petroșani - F.C. Bihor 2-2.

Etapa viitoare

(sâmbătă, 3 noiembrie 2001)

F.C. Bihor - Apulum A. Iulia; CSM Reșița - Extensiv, FC Baia Mare - „Poli" ASA Tg. Mureș - Ind. S.C. Turzii; Pandurii TG. Jiu - Olimpia Satu Mare; **UTA - Internațional Pitești**; „U" Cluj - Gaz Metan Mediaș; Minaur Zlatna - Jiul Petroșani.

Clasament

1. Extensiv	12	8	3	1	20-9	27 (+9)
2. FC UTA	11	9	0	2	20-10	27 (+9)
3. F.C. Baia Mare	12	8	2	2	23-11	26 (+11)
4.F.C. Bihor	12	5	5	2	20-10	20 (+2)
5. Gaz Metan*	12	8	2	2	25-9	19 (-2)
6. I.S.C. Turzii	12	5	3	4	20-15	18 (0)
7. Pandurii	12	4	5	3	9-10	17 (-1)
8. I. Pitești	12	4	4	4	19-16	16 (-2)
9. CSM Reșița	12	4	4	4	12-17	16 (+1)
10. Apulum A. Iulia	11	3	6	2	21-15	15 (0)
11. „U" Cluj	12	2	5	5	17-15	11 (-7)
12. Minaur Zlatna	12	2	4	6	11-20	10 (-8)
13. Olimpia S.M.	12	3	1	8	17-27	10 (-8)
14. ASA Tg. Mureș	12	2	2	8	8-23	8 (-10)
15. „Poli"	12	1	3	8	11-28	6 (-12)
16. Jiul P.	12	1	3	9	10-28	6 (-12)

● Echipă penalizată cu 7 puncte.

Minutul 91

Ionuț Popa (antrenor principal UTA): „Așa cum mă așteptam, am avut un meci greu, în care adversarul ne-a creat serioase probleme. Am avut jocul la discreție, dar am ratat momentul decisiv: lovitura de la 11 metri. La 3-1, adversarul a fost groggy, dar nu am știut să ținem mingea în atac, creându-ne singuri emoții la 3-2. Remarc întreaga linie de apărare pentru dublajul bun făcut, dar nu sunt mulțumit de un mijloc și un atac fără disponibilitate la efort. La Fritea s-a văzut lipsa de jocuri în picioare, dar, oricum, s-a achitat foarte bine de sarcini. Seria de cinci meciuri, pentru care „mă înghesuiți" nu se termină după cel cu Piteștiul, pentru că avem restanța de la Alba-Iulia."

Gabi Both (antrenor principal Olimpia Satu Mare): „Meci foarte greu, în care am folosit jucători veniți după accidentări. Am făcut golurile cadou pe niște greșeli mari de apărare. Cu jucători veniți dintr-un eșalon inferior, de la Someșul, ne va fi foarte greu să ne menținem în acest eșalon. Salut pe această cale toți foștii mei colegi din Arad și felicit echipa care astăzi a fost mai bine așezată."

SORIN CAZAN

Fotbal - Divizia A

Rezultatele etapei a XI-a: Oțelul Galați - F. C. Brașov 3-0; Petrolul Ploiești - Ceahlăul Piatra Neamț 3-0; F. C. Argeș - Rapid 1-0; F. C. Național - Farul Constanța 2-0; Universitatea Craiova - Sportul Studențesc 3-0; F.C.M. Bacău - Astra Ploiești 2-1; Gloria Bistrița - Dinamo 1-2; Steaua - UM Timișoara 1-0.

Clasament

1. Rapid	11	7	3	1	18-7	24 (+9)
2. Dinamo	11	6	4	1	27-13	22 (+7)
3. Steaua	11	7	1	3	22-12	22 (+4)
4. F. C. Național	11	5	5	1	9-8	20 (+2)
5. F.C.M. Bacău	11	5	2	4	17-13	17 (-1)
6. Oțelul	11	4	4	3	12-9	16 (-2)
7. Gloria B-ța	11	5	1	5	10-16	16 (-2)
8. Farul	11	4	3	4	17-17	15 (0)
9. „U" Craiova	11	4	3	4	16-16	15 (-3)
10. F.C. Brașov	11	4	3	4	12-13	15 (0)
11. Petrolul	11	3	3	5	11-17	12 (-3)
12. Astra	11	2	5	4	11-11	11 (-7)
13. Ceahlăul	11	3	2	6	12-17	11 (-4)
14. F.C. Argeș	11	3	2	6	7-18	11 (-7)
15. Sportul	11	3	1	7	13-22	10 (-5)
16. UMT	11	1	2	8	8-23	5 (-10)

Etapa următoare (3-4 noiembrie 2001): Ceahlăul P. Neamț - F.C. Brașov; Rapid - Petrolul; UM Timișoara - F.C. Argeș; Dinamo - Steaua; Farul - Gloria Bistrița; Sportul Studențesc - F.C. Național; Astra Ploiești - „U" Craiova; F.C.M. Bacău - Oțelul Galați.

Fotbal Internațional

„DUBLĂ" MARIUS NICULAE

Germania - etapa a XI-a

F. C. Köln - Bayern München 0-2; F. C. Kaiserslautern - Schalke 04 0-0; Borusia Moenchengladbach - Freiburg 2-2; Werder Bremen - Wolfsburg 1-0; 1860 München - Bayer Leverkusen 1-4; VFB Stuttgart - St. Pauli 2-0; Energie Cottbus - Borusia Dortmund 0-2; Nürnberg - Hertha Berlin 1-3; Hamburg - Hansa Rostok 0-1.

În clasament: 1. Bayern München 28 p; 2. B. Leverkusen 27 p; 3. F. C. Kaiserslautern 25 p; ..... 16. Köln 8 p; 17. St. Pauli 7 p (-6); 18. Nürnberg 7 p (-11).

Anglia - etapa a XI-a

Manchester United - Leeds Utd 1-1; Everton - Newcastle 1-3; Sunderland - Arsenal 1-1; Tottenham - Middlesbrough 2-1; Fulham - Southampton 2-1; Charlton - Liverpool 0-2; Aston Villa - Bolton 3-2; Ispwich - West Ham 2-3; Derby County - Chelsea 1-1. Întâlnirea Blackburn - Leicester se dispută în această seară.

În clasament: 1. Aston Villa 21 p; 2. Leeds Utd 20 p; 3. Liverpool 19 p; ..... 18. Derby County 7 p (-9); 19. Southampton 7 p (-10); 20. Leicester 5 p.

Franța - etapa a XII-a

Auxerre - Marseille 2-0; Rennes - Lens 1-2; Paris S. G. - Bastia 1-0; Sochaux - Nantes 0-1; Lorient - Guingamp 6-2; Monaco - Lyon 2-1; Montpellier - Troyes 2-0; Bordeaux - Sedan 2-1; Lille - Metz 2-0.

În clasament: 1. Lens 27 p; 2. Lille 26 p; 3. Auxerre 23 p; ..... 16. Metz 10 p; 17. Sedan 8 p; 18. Nantes 7 p.

Italia - etapa a IX-a

Juventus - Inter 0-0; AS Roma - Lazio 2-0; Perugia - Piacenza 1-0; Udinese - Fiorentina 1-2; Lecce - Atalanta 0-2; AC Milan - Bologna 0-0; Parma - Verona 2-2 (golul doi al oaspeților a fost marcat de Adrian Mutu în min. 44); Brescia - Venezia 3-2; Chievo Verona - Torino 3-0.

În clasament: 1. Chievo 19 p; 2. AS Roma 15 p (+7); 3. AC Milan 15 p (+6); 4.Inter 15 p (+4); ..... 15. Lazio 8 p; 16. Atalanta 7 p; 17. Torino 6 p; 18. Venezia 2 p.

Spania - etapa a X-a

Rayo Vallecano - Deportivo La Coruna 2-1; Villarreal - Real Madrid 2-3; Osasuna - Mallorca 4-0; F. C. Barcelona - Betis Sevilla 3-0; Teneriffe - Real Sociedad 0-1; Zaragoza - Malaga 0-2; Alaves - Las Palmas 1-0; Celta Vigo - Valladolid -1-1; F. C. Sevilla - Valencia 1-1.

În clasament: 1. Deportivo 20 p; 2. Barcelona 19 p; 3. Alaves 18 p; ..... 18. Real Sociedad 8 p ; 19.Mallorca 8 p; 20. Rayo Vallecano 6 p.

Portugalia - etapa a X-a

Farense - Benfica 0-2; Sporting Braga - Maritimo Funchal 1-0; Paccos Fereira - Sporting Lisabona 0-6 (două din golurile oaspeților au fost reușite de atacantul român Marius Niculae, în minutele 54 și 81); V. Guimaraes - Varzim 4-0; Leiria - Beira Mar 4-1; Gil Vicente - Vitoria Setùbal 2-1; Alverca - F. C.

În clasament: 1. Boavista 22 p; 2. Benfica 20 p; 3. Sporting 17 p.

Fotbal - Divizia C

Studenții nu au pierdut de șase etape

A.C. UNIVERSITATEA ARAD - AURUL BRAD 2-0 (1-0)

Stadion: Vagonul - CFR; **teren:** bun, **timp:** frumos; **spectatori:** 200.

Au marcat: Lung (min. 33), Aslău (min. 65).

A.C. Universitatea: Rusu - Lung, Chirilă, Oprean - C. Vizitiu (min. 79 Rus), Varga, Aslău (cpt.), L. Paul, Bâgu (min. 88 S. Roșca) - Folea (min. 83 Clepe), C. Roșca. **Antrenor:** Marcel Coraș

Aurul: Căprărescu - Filipaș, Văcaru (cpt.), Surugiu - Frandeș (min. 60 Scurtu), Cioară, Polvrea, Ianc, Tofănescu - Vereș (min. 68 Socaci), Ocolișan (min. 75 Lupea). **Antrenor:** Traian Rudisuli.

Cartonașe galbene: Aslău (min. 24), Lung (min. 57) respectiv Polvrea (min. 24).

Au arbitrat bine: Marius Zgovancu (Târgu-Jiu) - Fodor Jozsef (Odorheiu Secuiesc), Kecseti Laszlo (Gheorghieni). **Observator F.R.F:** Lucian Măerean (Brașov)

Jucătorul meciului: Mircea Aslău (A.C. Universitatea)

Au trecut șase etape de când A.C. Universtatea nu a mai simțit gustul înfrângerii. Sâmbătă a fost rândul echipei Aurul Brad să părăsească învinsă terenul Vagonul, după o partidă în care arădenii puteau câștiga la un scor mult mai mare.

Elevii lui Marcel Coraș s-au instalat încă din debutul meciului în jumătatea oaspeților. După trei ocazii ratate de Aslău, Varga și C. Roșca, a venit minutul 33, când studenții au reușit golul ce plutea în aer: Aslău a executat o lovitură de colț de pe partea stângă, Căprărescu a respins în față până la Lung, care de la 8 m a reluat în plasă cu o „foarfecă" superbă. Oaspeții evoluează la fel de palid, necontând practic în atac, astfel că cei care conduc ostilitățile în teren sunt tot arădenii. După o sumedenie de ratări, marca Folea și C. Roșca, golul doi a „căzut" în minutul 65, când C. Roșca întoarce mingea pentru Aslău și căpitanul studeților reia imparabil la colțul lung de la 12 m, stabilind scorul final.

Etapa viitoare A.C. Universtatea se va deplasa la Inter Petrila, unde după forma arătată în ultimele meciuri, vizează victoria, în vreme ce Aurul Brad va reveni în Arad pentru un derby al subsolului clasamentului, cu West Petrom Pecica.

RADU ROMANESCU

Declarații după meci

Marcel Coraș (antrenor principal A.C.U.): „Mi-a fost teamă de această echipă, care etapa trecută a determinat schimbarea de lider. Victoria noastră e indiscutabilă. Sunt mulțumit că au trecut șase etape de când nu am pierdut."

Traian Rudisuli (antrenor principal Aurul Brad): „Echipa m-a nemulțumit și în faza de atac și în cea de construcție. Nu am mai reușit să înscriem de patru etape cu West Petrom mergem la victorie, pentru că nu avem altă soluție."

R. R.

CFR TEIUȘ - F. C. TELECOM 2-3 (1-3)

Pe un teren departe de cerințele diviziei C, denivelat și alunecos (datorită unui strat gros de brumă) F. C. Telecom a reușit să obțină prima victorie în deplasare din acest sezon, descreținând astfel puțin fruntea președintelui Gheorghe Marinca, prezent la meci.

Telefoniștii au avut de înfruntat nu doar o echipă ambiționată de poziția precară din clasament, ci și un arbitraj ostil în repriza secundă, atunci când centralul Florin (cu) Tichie i-a împins puternic de la spate pe băștinași. Arădenii au deschis repede scorul, în min. 8 prin Militaru, care a fructificat o reușită combinație Ardelean-Oprescu. Chiar dacă au fost egalați, oaspeții au reușit să preia din nou conducerea în min. 34, atunci când Petruț va înscrie din centrarea lui Ardelean. Ultimul (dovedind o mare poftă de joc) va duce scorul la 3-1 în min. 40, șutând imparabil la colțul lung. Gazdele par „groggy", Petruț înscrie din nou, dar arbitrul anulează golul dintr-un motiv care rămâne învăluit în mister.

Repriza a doua a fost practic fără istoric, cu gazdele atacând haotic, izbindu-se însă de o defensivă sigură, bine condusă din teren, de Marius Grad. Singurul lucru notabil a fost doar penalty-ul acordat în min. 82 cu dărnicie de Tichie teiușenilor. Penalty care nu le-a ajuns prea mult gazdelor, acestea nerevânând forța de a egala, poate și fiindcă le-a lipsit un președinte de galeș, gen „Adunarea generală a F".

F. C. Telecom a evoluat în formula: **Sabău-Szeller, Grad, Barna, Sabou, Oprescu, I. Arman, Szilyer, Militaru (min. 75 - Maghici), I. Ardelean, Petruț (min. 85 - Mereniuc).**

F. C.

Folea și Bâgu se bucură pentru reușita lui Remus Lung din minutul 33.

Foto: ȘTEFAN MATYAȘ

Rezultatele etapei a XI-a

AC Universitatea Arad - Aurul Brad 2-0; Corvinul Hunedoara - West Petrom Pecica 4-1; Cuprirom Abrud - Metalurgistul Cugir 3-2; Minerul Lupeni - Ocna Mureș 2-1; CFR Simeria - Minerul Certej 0-0; Dacia Orăștie - Mureșul Deva 1-0; **CFR Teiuș - Telecom Arad 2-3; Inter Petrila - Tricotaje Ineu 2-1.**

Etapa următoare (sâmbătă, 3 noiembrie 2001): West Petrom Pecica - Aurul Brad; Metalurgistul Cugir - Corvinul Hunedoara; Ocna Mureș - Cuprirom Abrud; Minerul Certej - Minerul Lupeni; Mureșul Deva - CFR Simeria; **Telecom Arad - Dacia Orăștie; Tricotaje Ineu - CFR Teiuș; Inter Petrila - ACU Arad.**

CLASAMENT

1. Corvinul	11	8	3	0	30-6	27	(+12)
2. M. Certej	11	8	2	1	24-11	26	(+11)
3. M. Lupeni	11	7	1	3	15-7	22	(+4)
4. Ocna Mureș	11	6	2	3	32-15	20	(+5)
5. ACU Arad	**11**	**5**	**4**	**2**	**23-12**	**19**	**(+1)**
6. CFR Simeria	11	5	2	4	11-19	17	(-1)
7. Mureșul Deva	11	5	1	5	22-16	16	(+1)
8. Telecom Arad	**11**	**5**	**0**	**6**	**16-22**	**15**	**(0)**
9. Tricotaje Ineu	**11**	**4**	**2**	**5**	**15-17**	**14**	**(-4)**
10. I. Petrila	11	3	3	5	10-14	12	(-6)
11. D. Orăștie	11	3	2	6	11-17	11	(-7)
12. Met. Cugir	11	3	2	6	15-22	11	(-4)
13. CFR Teiuș	11	3	2	6	12-30	11	(-7)
14. Abrud	11	3	1	7	8-15	10	(-8)
15. West Petrom	**11**	**2**	**3**	**6**	**13-28**	**9**	**(-6)**
16. Aurul Brad	11	2	2	7	6-12	8	(-7)

„Adevărul" - locul II, în Cupa Trandafirul

Sâmbătă după-amiază, la Sala Sporturilor s-a pus punct celei de-a VII-a ediții a Cupei Trandafirul la mini-fotbal, competiție organizată de Partidul Democrat Arad și rezervată echipelor de amatori.

Din cele 16 echipe înscrise la start, cele mai bune patru au ajuns să-și dispute premiile puse la bătaie de organizatori. Spre bucuria noastră, printre ele s-a aflat și echipa ziarului „Adevărul", singura reprezentantă a presei arădene ajunsă într-o fază atât de avansată a Cupei Trandafirul.

Finala mică

* Astral - Finanțe 2-1

Finala mare

* Fair-play - Adevărul 8-1

Să recunoaștem cu fair-play că Fair-play a fost mai bună decât noi și a obținut un succes meritat. Poate că diferența de scor este puțin exagerată, dar după 3-1 la pauză, băieții de la „Adevărul" au cedat din toate punctele de vedere. Singurul gol al învinșilor a fost reușit de Dacian Toduța.

Oricum, merită felicitări cei 7 care au dus greul competiției pentru „Adevărul": **Adrian Truțiu, Călin Mnerie, Daniel Scridon, Lucian Dănilă, Ovidiu Tanasă, Dacian Toduța și Radu Muntean.** Au mai avut apariții ocazionale: Florin Truț, Ioan Iercan, Olimpiu Bulzan și Adrian Hărțău.

Cei de la „Adevărul" aduc mulțumiri conducătorilor de la FC Telecom și FC UTA pentru sprijinul acordat în materie de echipament sportiv. Să nu-l uităm nici pe dr. Taha Abed, care a sprijinit moral echipa ziarului nostru. În final, dar nu în cele din urmă, mulțumiri conducerii Consiliului de Administrație al ziarului „Adevărul".

Festivitatea de premiere a fost oficiată de viceprimarul Aradului, dl. Emanoil Voicu, dar și de Emil Deznan și Cătălin Hodăjeu - doi dintre neobositii organizatori. Iată premiile celei de-a VII-a ediții a Cupei Trandafirul...

Loc IV - Finanțe (o minge de fotbal)

Loc III - Astral (o cupă și 2.000.000 lei)

Loc II - Adevărul (o cupă și 2.500.000 lei)

Loc I - Fair-play (o cupă și 3.000.000 lei)

Premii speciale

* **Cel mai bun portar:** Cristian Neamțu (Astral) - 350.000 lei

* **Golgeterii turneului:** Ovidiu Tanasă (Adevărul) și Florin Bălăneanu (Astral) - 14 goluri, împărțind frățește premiul de 350.000 lei.

TRANDAFIRUL GALBEN

Chiar dacă au cedat în finală, băieții de la „Adevărul" au constituit surpriza celei de-a VII-a ediții a Cupei Trandafirul

ȘTEFAN MATYAȘ

Tratarea problemelor de
DINAMICĂ SEXUALĂ MASCULINĂ
prin intermediul Clinicilor ON

ON CLINIC LTD
CENTRU MEDICAL INTERNATIONAL

O viață sexuală completă!

O viață sexuală completă este o cheie importantă pentru funcționarea sănătoasă sub toate aspectele vieții, mai ales în relația dintr-un cuplu. Dacă este o problemă, este mai bine să te ocupi de ea imediat și să nu o ignori.

Îmbunătățirea vieții sexuale

La Clinicile ON există o singură specialitate: Îmbunătățirea vieții sexuale, fapt pe care îl realizăm în mod excelent și profesionist. Dacă aveți impresia că frecvența relațiilor sexuale ale dvs. și ale partenerei dvs. nu vă satisface sau nu o satisface, dacă vă deranjează unul din fenomenele cunoscute fiecărui bărbat: ejaculare precoce, erecție slabă sau impotență în orice stadiu, acesta este momentul să vă adresați CLINICILOR ON și să vă rezolvați problema.

Camere de așteptare private și asigurarea discreției pacientului sunt garantate.

Plăcerea este de partea ta!

Timișoara: 056-434.888
București: 01-311.19.29, Baia Mare: 062-214.243
Iași: 032-113.022, Brașov: 068-333.989

Divizia D

Fluierașul Buică ucide fotbalul la Iratoșu

ÎNFRĂȚIREA IRATOȘU - ȘIRIANA ȘIRIA 3-4 (0-1)

Când a fost schimbat de la jocul de Cupă, de miercuri, de la Iratoșu, am intrat la bănuieli. Și nu degeaba. Cineva l-a vrut pentru meciul de campionat, Iratoșu - Șiria.

Și acest Frățilă al fotbalului autohton, un individ mai căutat ca Ben Laden de unele echipe din județ pentru a-i fluiera, Dumitru Buică, a venit la Iratoșu, a ucis fotbalul și a plecat. Probabil fără mustrări de conștiință. Nu știm dacă la el ar fi și cazul de așa ceva. Cert este că, Buică a fost actorul principal, în sens negativ. A refuzat gazdelor două penalty-uri mai clare ca lacrimile lui, atunci când îi intră praf în ochi, a arătat trei minute de prelungire în min. 87, din care efectiv s-a jucat doar unul. Să nu uităm nici alte decizii ciudate ale lui Buică, pe care, sperăm că renumitul observator M. Roșca și le-a notat în carnețel. Pentru o notă pe măsură. Prestației sale, nu a relațiilor sale...

Gazdele au avut puterea să revină împotriva arbitrajului de la 0-3 și 1-4. Imensă ocazia de gol ratată de N. Pall și Arhilie, în min. 89, care ar fi consfințit un rezultat de egalitate, mult mai just față de cele întâmplate în teren.

Au marcat: S. Toth - min. 63 și Toma - min. 84 și min. 87, respectiv Burtea - min. 17 și min. 59, Câmpian - min. 52 și Arși - min. 81.

Formații - Înfrățirea Iratoșu: M. Pall - Luca, Teușde, Lovas, Horvath, S. Toth, F. Czank, N. Pall, Niculesei, Toma, Arhilie. **A mai jucat**: I. Toth. **Antrenor**: Florin Arhilie. **Șiriana Șiria**: Dușan - Drida, Bucur, Lăzărescu, Alb, Neacșu, Mărcuș, Câmpian, Burtea, Bocșa, Arși. **Au mai jucat**: Bugariu, Matec, Crețu și Ungureanu. **Antrenor**: Marcel Câmpian.

A arbitrat penibil - dacă nu e un cuvânt perimat în cazul lui - Dumitru Buică - centru; ajutat bine de Traian Enoiu și slab de Octavian Mihart - asistenți. Au fost pe post de observatori - sperăm noi corecți și cu vederea pe bune - Mircea Roșca și Teodor Juscă. **La juniori**: 3-2.

DANIEL SCRIDON

Observatorul Roșca (dreapta) încearcă să explice râsul lui Buică, acest Frățilă al arbitrajului autohton, după „misiunea Iratoșu". Una îndeplinită...

Foto: **VIOREL MUSCA**

ROMVEST-TRICOUL ROȘU SATU NOU 2-0 (1-0)

S-a văzut puțin fotbal sâmbătă, pe arena FZ. Cu excepția golurilor, ocaziile de poartă se pot număra pe degetele unei mâini - Nădăban (min. 5), Bakos (min. 64), Gligor (min. 87, bară) respectiv Ichim (min. 12 și 58). În schimb, nu au lipsit, din păcate, incidentele. În prima repriză, atmosfera a devenit tensionată, pe fondul unor intrări mai tari de ambele părți. Centralul Florin Dumitru a acordat o serie de avertismente oaspeților, luând naștere, între arbitru și jucătorii din Satu Nou, schimburi verbale. La unul dintre ele, Man a fost pedepsit, la rândul lui, cu „galben", pentru proteste și atenționat că va fi eliminat la următoarea abatere. Scandalul a izbucnit în min. 35. Nădăban scapă spre buturi, îi pasează lui Melnic care, din apropiere, deschide scorul.

Apreciem că a fost gol perfect regulamentar, din unghiul în care ne-am aflat. Asistentul Matei și apoi centralul Dumitru sunt asaltați de vizitatori, reclamându-se ofsaid. Portarul Szabo vede și el cartonașul galben. Imediat după aceea, Man îl înjură pe arbitrul Dumitru și primește cartonașul roșu, replicând printr-o lovitură expediată în figura centralului (în prealabil, Man îi spusese: „Dă-mă afară!"). Busculadă, intervine celălalt asistent, Mircea Toderici, iar normalitatea se reinstalează treptat. Repriza secundă debutează cu câteva clinciuri amintind de primele 45 de minute. În continuare, însă, spiritele se liniștesc cvasicomplet. Golul doi cade în minutul 84, când Nădăban trece în viteză prin apărarea adversă și șutează plasat, în stânga lui Szabo.

Romvest: Potoreț-Melnic, Malița, Iancu, Tisza, Roșu, Boicu, Gligor, Negrea, Nădăban, Stein. **Au mai evoluat:** Cosma, Bakos, Botea și Moț. **Antrenor:** Francisc Tisza.

Tricoul Roșu: Szabo-Revnic, Vasiu, Ichim, A. Csak, P. Rus, Țițca, Donca, Man, Kruciai, Unc. **Au mai jucat:** Kovacs și Stana. **Antrenor**: Liviu Tulcan.

În afara câtorva procente care obișnuiesc să se acorde echipei gazdă, per ansamblu, destul de bună prestația lui Florin Dumitru, asistat de Mircea Toderici și Daniel Matei. **Observator A. J. F.**: Hristos Metcas.

ADRIAN HĂRȚĂU

Șoimii Pâncota - Frontiera Curtici 0-8 (0-4)

Pe teren a existat doar o singură formație, cea oaspete. Curticenii s-au impus lejer, fără probleme, căci echipa gazdă a fost neputincioasă, chiar hilar de slabă. De acest lucru au profitat cei de la Frontiera, care i-au umilit - pur și simplu - pe „șoimii", scorul de 8-0 putând fi și mai mare.

Pe marginea terenului, antrenorul Pâncotei, Ioan Șold nu-și scotea elevii din „nesimțiți", însă supărarea tehnicianului nu ar fi trebuit să fie așa de mare, căci echipa pe care o pregătește este una modestă, care - s-a văzut - nu poate face față în fața unor adversari de calibru.

Asta, spre supărarea primarului din Șiria, Ioan Gurban, prezent la meci. Acesta aștepta izbânda gazdelor, dar nu a fost să fie.

Reprizele au fost simetrice și în privința golurilor marcate. Astfel, în min. 16, Moțiu a deschis scorul cu un lob de la 25 de metri: 0-1. În min. 27, Bilan a centrat de pe dreapta, iar Cotuna „a pus capul", din apropiere și 0-2. Fază aproape identică în min. 30, dar la finalizare s-a aflat Moțiu: 0-3. A fost 0-4, în min. 42, când Cotuna a centrat din corner, iar Oiță - cu capul - a marcat fără probleme.

Primul gol din repriza secundă l-a înscris Bârlă, care s-a descotorosit de toți adversarii și a șutat în plasă, pe lângă portar: 0-5. În min. 60, Bilan a pătruns solitar în careu și a șutat sec, la colțul lung: 0-6. Peste zece minute a fost 0-7, Oiță șutând sec, de la 16 metri. Tabela a fost închisă de același jucător, cu o „torpilă" de la 25 de metri, direct la vinclu: 0-8.

Pâncota: Mureșan-Pistrui, Madoș, D. Perța, Pașca, Rusu, Ardelean, Anghel (Szabo), S. Șold (F. Perța), Gherman, O. Dragalina.

Curtici: C. Moț - Maghici, Bilan (Mateiaș), Fâșie (Juncu), Crașovschi, Cotuna (Vlad), Oiță, Bârlă, M. Moț, Băd (Călin), Moțiu.

Au arbitrat bine: Ovidiu Hațegan - la centru, Claudiu Tripa și Nicolae Dehelean - asistenți.

Observatori AJF: Cornel Zăhoi și Emilian Jivan.

LEO SFÂRA

Progresul Pecica - Șoimii Lipova 1-2 (0-1)

Au marcat: Cszik - min. 65, respectiv Marian - min. 7 și Danciu - min. 67.

Pecica: Rașca - Sucigan, Czank, Teacă, Bărbosu, Moraru, Bănățan, Chepețan, Dărăbuț, Popa, Cszik. **Au mai jucat**: Ponta, Burtic, Păiușan și Lipitor. **Antrenor**: Mihai Târlea.

Lipova: Anoca - Ghiță, Lăcătuș, Deffert, Bordea, Marian, Schmidt, Crefelean, Olaru, Ilioni, Lingurar. **Au mai jucat**: Danciu, Tusa. **Antrenor**: Ludovic Bubela.

Au arbitrat: Victor Ciurescu - la centru, ajutat de Mircea Toderici Jr. și Leontin Buda - asistenți.

Observator A.J.F.: C-tin Sfârlogea

• A fost un meci echilibrat, la capătul căruia balanța s-a înclinat în favoarea echipei mai experimentate. • Oaspeții s-au dovedit mai maturi în joc, speculând cele câteva greșeli ale pecicanilor. • Gazdele și-au trecut în cont și o bară, însă per ansamblu „șoimii" au meritat „potul". • Chiar dacă cei din stafful echipei Progresul s-au arătat afectați de acest nou insucces, aceștia au declarat că nu renunță la luptă, așteptând pauza competițională, când se dorește o întărire consistentă a lotului.

FL. COITA

ARMONIA INEU - CRIȘUL CHIȘINEU CRIȘ 0-3 (0-1)

Au marcat: Volodea - min. 25 și 90, Cherecheși - min. 70.

Armonia: Ioja - Zopota, Horvat, Fărcuța, Avram, Buda, Blidar, Dimoiu, Bun, Tudor, Nica. **A mai jucat**: Usca. **Antrenor**: Ioan Leucuța.

Crișul: Susan - Gagea, Bembe, Balint, Lazea, Iancu, Buligă, Volodea, Lasc, Cherecheși, Botău. **Au mai evoluat**: Martin, Păscuț. **Antrenor**: Dan Dumitrescu.

Au arbitrat: Emil Arsa - la centru, ajutat de Gabriel Hărduț și Ioan Florea - asistenți.

Observator A.J.F.: Ioan Leac

La juniori: 2-2

• Crișul Chișineu Criș a dat lovitura pe terenul unei colege de suferință, Armonia Ineu, care este aproape de a se despărți de sufletul ei, antrenorul Ioan Leucuța, supărat pe atitudinea majorității componenților lotului. „**În anul 1997, când am înființat această echipă veneau peste 30 de jucători la fiecare antrenament, acum, dacă mai vin 4-5. În aceste condiții nu are rost să mai continui munca la acest club**", ne-a declarat tehnicianul Armoniei. • Golurile reușite de Volodea au căzut în urma unor contraatacuri rapide, în timp ce Cherecheși l-a surprins pe portarul ineuan cu un șut sub transversală trimis din interiorul suprafeței de pedeapsă.

C. MNERIE

VULTURII SOCODOR - COMERA ARAD 2-2 (1-1)

Doar patru minute le-au fost necesare oaspeților pentru a deschide scorul: Botezatu centrează de pe dreapta atacului oaspeților iar Balaj reia cu capul imparabil din careu pentru 0-1. Peste doar două minute Lazăr bate perfect o lovitură liberă în vinclu: 1-1. În continuare meciul are un ritm alert „secționat" de suma cartonașelor galbene acordate de un arbitru ce a condus meciul din centrul terenului. După ce nu a fost lăsat să execute o „liberă" Lazăr este la un pas de a ieși din teren. Calmat de Mihai Petcuț, Lazăr îl ia în colimator pe antrenorul oaspeților Viorel Purcel, fiind la un pas de o „altercație privată". Spiritele se încing în min. 60 când Grepan cade în careu dar Bondar nu este impresionat. Decizie justă. Peste patru minute Lazăr trimite în transversală o liberă de la 25 metri. Cu patru minute înainte de final un duel aerian Popa - Pa[illegible] se lasă cu urmări tragice pentru fundașul constructorilor, la un pas de comoție cerebrală. Despre salvare la nivelul fotbalului județean nu mai are rost să vorbim așa că fotbalistul este transportat de urgență cu mașina personală de Valer Herlo la spitalul din Chișineu-Criș, unde a fost și internat. În min. 89 Ceh trimite o minge de urmărire pentru Ursoi care reia peste Dronca ieșit în întâmpinare: 1-2. În al treilea minut de prelungiri gazdele reclamă fault în careu după un duel Pocei - Olteanu, Bondar lasă corect jocul să continue pe moment dar oficialii gazdelor se îndreaptă amenințător spre „omul legii". Acesta se ghidează după „instinctul de conservare" și dictează penalty în urma unui henț „inventat" la Weirer. Penalty-ul este transformat de Lazăr: 2-2. După terminarea meciului furia lui Lazăr și a câtorva indivizi aflați în stare de ebrietate se îndreaptă spre mașina lui Herlo, acesta părăsind cu greu vecinătatea stadionului.

Vulturii: Dronca - Bucur (min. 74 - Borugă), Szell, Moț, Buruiană (cpt) - Muj, Panin, Berar (min. 58 - Grepan), Lazăr - Petic (min. 68 - Nescovici), Gyengye (min. 58 - Olteanu). **Antrenor**: Mihai Petcuț.

Comera: Fador - Vizitiu, Stein (min. 16 - Popa, min. 86 - Burada), Pocei - Botezatu, Weirer, Mițiți, Ursoi, Olariu - Sandu, Balaj (cpt) (min. 69 - Ceh). **Antrenor**: Marcel Cean.

Orice notă mai mare de 2 este imposibil de acordat unui arbitru penibil: Mircea Bondar, asistat bine de Nicolae Iacob și Marcel Vida.

Observator A.J.F.: Ioan Șandor

La juniori: 3-1

SORIN CAZAN

Rezultatele etapei a XII-a

Universitatea Arad - Păulișana Păuliș 4-0; Șoimii Pâncota - Frontiera Curtici 0-8; Victoria Nădlac - Gloria Arad 3-1; Romvest - Tricoul Roșu Satu Nou 2-0; Înfrățirea Iratoșu - Șiriana Șiria 3-4; Progresul Pecica - Șoimii Lipova 1-2; Vulturii Socodor - Comera Arad 2-2; Armonia Ineu - Crișul Chișineu Criș 0-3.

Etapa următoare (3-4 noiembrie 2001): Frontiera Curtici - „U" Arad; P. Păuliș - Î. Iratoșu; Ș. Lipova - V. Socodor; Comera - V. Nădlac; Gloria - A. Ineu; Crișul Ch. Criș - Romvest; Tricoul Roșu Satu Nou - Ș. Pâncota; Șiriana Șiria - P. Pecica.

CLASAMENT

1. Șiria	12	11	0	1	37-15	33	(+15)
2. Curtici	12	10	1	1	50-8	31	(+16)
3. Socodor	12	8	2	2	29-15	26	(+8)
4. Romvest	12	8	0	4	28-11	24	(+3)
5. Comera	12	7	2	3	27-14	23	(+5)
6. „U" Arad	12	7	0	5	26-15	21	(+3)
7. Gloria	12	6	1	5	24-21	19	(+1)
8. Iratoșu	12	6	0	6	24-18	18	(0)
9. Lipova	12	5	2	5	24-26	17	(-1)
10. Pâncota	12	5	0	7	17-22	15	(0)
11. Crișul	12	4	1	7	19-23	13	(-5)
12. V. Nădlac	12	4	1	7	15-30	13	(-5)
13. Satu Nou	12	4	1	7	17-34	13	(-5)
14. A. Ineu	12	3	2	7	20-37	11	(-10)
15. P. Pecica	12	0	1	11	8-35	1	(-17)
16. Păuliș	12	0	0	12	3-45	0	(-15)

SPORTUL ARĂDEAN ARE, DIN NOU, UN CAMPION MONDIAL

Interviu cu karateka MIHAI MÁG, de la clubul Banzai

– Cum ți s-a părut Campionatul Mondial S.K.U.N. de la București? Ai devenit campion mondial pe echipe și vicecampion mondial la individual.

– A fost greu. La individual am disputat șase meciuri, ocupând poziția secundă. Pe echipe am câștigat alături de doi sportivi din București și doi timișoreni. Unul dintre timișoreni, Marius Tătar, este de fapt... arădean și va lupta în viitor pentru Satu Mare!

– Cine te-a învins în finală, la individual?

– (Zâmbește) Nici nu vreau să mă mai gândesc la acel meci. Adversarul a fost din Capitală. De fapt m-am bătut singur.

– Ai fost prea sigur pe tine?

– Da, cam asta a fost...

– Cum a decurs concursul pe echipe?

– Anglia s-a retras în finală, România învingând prin neprezentare. Au motivat că au mulți accidentați. Cred însă că și-au dat seama că nu au șanse, după ce ne-am întâlnit adesea la individual. Englezii erau campioni mondiali en-titre, pe echipe.

– De ce te-ai apucat tocmai de karate?

– Ce altceva să fi făcut? Mi-a plăcut karate-ul. Am mai practicat atletismul, prin anul 1992. De șase ani de zile am rămas la karate. Am început la gruparea Bassai Prodinamik, cu antrenorul Doru Fădoraș iar din anul 1997 mă pregătesc cu antrenorul Dan Duma, la clubul Banzai.

– Sincer, te așteptai la o asemenea performanță?

– Da!

– Din ce considerente?

– Aveam încredere în forțele proprii, după ultimele întreceri. Devenisem campion național și, cu toate că participam în premieră la un Campionat Mondial, eram convins că voi triumfa. Sistemul de desfășurare a fost diferit, cu lovituri dure și descalificări.

– Câte ore te antrenezi pe zi?

– Două. La competițiile importante, efectuez dimineața și o alergare. Practic artele marțiale în timpul liber. Am un program de muncă de 10 ore, fiind angajat ca tâmplar la un atelier din Vladimirescu.

– Ce alte concursuri urmează?

– Campionatul Național Eureka de la Orăștie (3 noiembrie), Campionatul Național reunit de la București (10 noiembrie), „Internaționalele" Italiei, de la Calabria (17 noiembrie), Cupa Aradului (24 noiembrie) și Campionatul Mondial I.B.S.S.A., ediția I, de la Veneția (7-9 decembrie). Cum vedeți, voi participa la o suită de întreceri. Intenția mea este să confirm.

– Vei fi premiat?

– Din partea M.T.S., echipa României va intra în posesia a 40 milioane lei, fiecare component fiind recompensat cu câte 8 milioane. La individual vor fi premiați, se pare, doar ocupanții locurilor întâi (n. a. Clubul Banzai, condus de Dan Duma va încerca să îl recompenseze la rândul lui, prin intermediul sponsorilor). Interesant este faptul că performanța echipei naționale va fi atribuită Timișoarei, în ceea ce privește punctajul și ierarhia M.T.S., orașul de pe Bega având doi titulari în lot.

A consemnat
ADRIAN HĂRȚĂU

VICTORIE ZDROBITOARE A RUGBIȘTILOR ARĂDENI, LA BRAȘOV

La sfârșitul săptămânii recent încheiate, liderul incontestabil al Diviziei A1 la rugby, Contor Zenner Universitatea Aurel Vlaicu Arad a susținut o partidă importantă, în deplasare, cu ocupanta locului secund în serie, CFR Brașov. Sportivii arădeni s-au impus într-o manieră entuziasmantă, marcând nu mai puțin de 60 de puncte fără a primi vreunul, pe fondul unei evoluții extrem de convingătoare în ambele părți ale întâlnirii. **„Brașovenii alcătuiesc o echipă bunicică, dar noi ne-am dat cu adevărat drumul la joc. Suntem virtual calificați pentru barajul de promovare în prima ligă, unde avem toate șansele să ajungem ținând cont de valoarea posibililor adversari de la baraj, CFR Constanța sau Arpechim Pitești. Personal sunt preocupat de întărirea lotului cu 2-3 jucători, dar și de obținerea unui teren care să ne permită o mai bună desfășurare a activității"**, ne-a declarat antrenorul studenților Ovidiu Șerban.

C. MNERIE

CUPA UNIRII LA ȘAH

Începând din data de 5 noiembrie, la Casa de Ajutor Reciproc a Pensionarilor se organizează concursul de șah dotat cu Cupa Unirii - 2001. Competiția este deschisă tuturor șahiștilor din județ, indiferent de calificarea sportivă, inclusiv elevi și se va desfășura pe parcursul a 7 runde, sistem elvețian, fără taxă de participare. La acest concurs se pot obține categorii superioare. Ședința tehnică va avea loc luni, 5 noiembrie, ora 17, la sediul din Piața A. Iancu nr. 21, etaj I, în curte. Neprezentarea la ședința tehnică atrage neparticiparea la competiție.

Handbal feminin

FAVORIT ORADEA-SABINA & CO U. V. V. G. ARAD 24-21 (14-10)

Handbalistele arădene au suferit, sâmbătă, o nouă înfrângere în campionatul Diviziei A, la Oradea, în compania Favoritului. Din nefericire, este ai optulea însucces al arădencelor, din tot atâtea întâlniri, echipa noastră luptând pentru evitarea retrogradării (va lua drumul unui eșalon inferior, ultima clasată). În minutul 51 rezultatul era egal, 19-19. De la Sabina s-au remarcat portarul Guzbeth și Danci.

A. H.

Handbal masculin

ÎNFRÂNGERE LA LIMITĂ

COMPREST LUGOJ - HC SAFILAR ARAD 27-26 (13-15)

După un șir de victorii care de care mai frumoase, HC Safilar nu a putut trece sâmbătă de formația Comprest Lugoj. Gazdele și-au adjudecat victoria, e drept, la limită, cu scorul de 27-26. Pentru arădeni au înscris: Dreghici 9, Gabor 4, Huian 4, Tudor 4, Ursache 3, Cristescu 1, Ungureanu 1.

Pentru următorul joc, arădenii se vor deplasa la Timișoara, unde vor întâlni echipa LPS CSS.

A. C.

Baschet masculin

POLI MOLDROM IAȘI - WEST PETROM ARAD 72 - 78

Campionii și-au mai adăugat o victorie la activ, trecând la Iași de Poli Moldrom, sâmbătă. A fost un succes muncit, dar meritat. Arădenii au resimțit programul încărcat din ultima vreme și oboseala deplasării în Rusia. Mai mulți jucători petroliști au evoluat cu accidentări: Marjanovic (entorsă), Szijarto (amigdalită acută) și Veres (suspect de fractură de falangă, la degetul mic al piciorului). La pauză, formația noastră conducea cu 50-36. Apoi, gazdele au revenit puternic, preluând chiar conducerea la un moment dat, (și) pe fondul câtorva decizii de arbitraj discutabile. Finalul a aparținut însă tot arădenilor, care au avut „timona", au condus și ... s-au impus. Vineri, 2 noiembrie, West Petrom va debuta la Arad în Liga Sud-Est Europeană, o competiție mai accesibilă decât Cupa Korac, în fața israelienilor de la Hapoel Epson Tel Aviv, pentru ca duminică, 4 noiembrie să joace pe terenul propriu cu CSU ISA Pitești. Așa cum menționam într-un număr anterior, Toni Alexe a primit viza medicală, urmând să îl revedem pe suprafața de joc. Să fie într-un ceas bun!

ADRIAN HĂRȚĂU

Deși accidentat, Marjanovic a evoluat bine și a fost coșgeterul echipei.
Foto: **AL. MARIANUȚ**

ÎN COASTA LIDERULUI

Rezultatele rundei a 7-a de baschet masculin: Poli Moldrom Iași-West Petrom Arad 72-78, Romradiatoare Brașov-Elba Timișoara 96-88, Petrom Sibiu-Steaua 108-74, Poli Carbochim Cluj-Dinamo Erbașu 68-72, Rapid București-Sportul Studențesc 79-75, Herlitz Tg. Mureș-Cimentul Fieni 86-89. Meciul CSU ISA Pitești-Vega Soced Ploiești a fost amânat.

Clasament

1. Dinamo Erbașu București	7	7	0	631-394	14
2. West Petrom Arad	7	7	0	633-399	14
3. Vega Soced Ploiești	6	6	0	602-367	12
4. Petrom Sibiu	7	5	2	530-489	12
5. Carbochim Cluj	7	4	3	557-473	11
6. CSU-ISA Pitești	6	4	2	411-417	10
7. Cimentul Fieni	7	3	4	503-583	10
8. Sportul Studențesc	7	2	5	524-562	9
9. Romradiatoare	7	2	5	473-533	9
10. Poli Iași	7	2	5	496-581	9
11. Herlitz Tg. Mureș	7	2	5	478-571	9
12. Elba Timișoara	7	2	5	497-637	9
13. Rapid	7	1	6	436-546	8
14. Steaua	7	1	6	472-598	8

Baschet feminin

OLIMPIA BUCUREȘTI - BC ICIM ARAD 63-78 (22-35)

Sâmbătă, baschetbalistele arădence și-au trecut în cont cea de-a treia victorie în acest campionat. Ele au întâlnit la București formația Olimpia, pe care a învins-o fără probleme, după cum ne spunea managerul echipei, dl. Petru Eleș. Tot dânsul a precizat că fetele au controlat partida de la un capăt la altul, fiind cel mai bun joc al lor de până acum. Din tabăra arădencelor a ieșit în evidență Ioana Grecu, care a fost convocată la lotul național al României. Tot ea a fost principala marcatoare a ICIM-ului cu 24 de puncte, fiind urmată de Anemarie Părău (13) și Olga Iaroska (10). Dl. Eleș a ținut să o remarce pe Ildico Naghi, jucătoarea încadrându-se din ce în ce mai bine în echipă.

În etapa următoare, ICIM-ul va juca acasă contra echipei Someșul Dej.

A. CIOLOCOI

Rezultatele etapei a III-a

Rapid București - LPS Galați 69-60; Universitatea Cluj - Livas Târgoviște 69-77; Someșul Dej - Sportul Studențesc 56-84; **Olimpia București - BC ICIM Arad 63-78**; CET Govora - Universitatea Oradea 68-51.

Clasament

1. BC ICIM	3	3	0	210-135	6
2. Livas	3	3	0	239-168	6
3. Sportul	3	3	0	214-172	6
4. Rapid	3	3	0	220-187	6
5. „U" Cluj	3	1	2	215-187	4
6. CET Govora	3	1	2	156-161	4
7. LPS Galați	3	1	2	162-212	4
8. Olimpia	3	0	3	195-225	3
9. „U" Oradea	3	0	3	146-204	3
10. Someșul Dej	3	0	3	152-231	3

Fotbal juvenil

MESZAR L-A ÎNVINS PE BACOȘ

Campionatele județene rezervate copiilor și juniorilor se află la mijlocul turului, fapt pentru care am crezut de cuviință să facem o radiografie a fotbalului juvenil județean pe grupe de vârstă, prezentându-vă totodată rezultatele ultimei etape.

Grupa '84-86

Etapa a VI-a: Telecom '84-Astra '86 5-0; Selecționata '87-CSȘ '86 2-3; UTA '86-Telecom '86 3-0; Inter '84-Romvest '86 1-4. Astra '84 a stat.

În clasament: 1. Telecom '84 20 p; 2. Romvest '86 16 p; 3. Inter '84 12 p; 4. CSȘ '86 10 p; 5. Telecom '86 9 p; 6. UTA '86 8 p; 7. Astra '84 8 p; 8. Astra '86 5 p; 9. Selecționata '87 0 p.

Grupa '87

Rezultatele etapei a VI-a: Romvest-Inter 1-1; Lipova-Pâncota 6-1; Astra-Zăbrani 11-0; Telecom-Gloria 9-1; CSȘ Gloria-Pecica 9-0; F.C. UTA-Ineu 9-0.

În clasament: 1. Inter 21 p; 2. Astra 21 p; 3. CSȘ Gloria 20 p; 4. Romvest 17 p; 5. Lipova 16 p; 6. Telecom 12 p; 7. Ineu 12 p; 8. UTA 9 p; 9. Pâncota 4 p; 10. Zăbrani 4 p; 11. W.P. Pecica 0 p; 12. CSȘ Gloria 0 p.

Grupa '88

Rezultatele etapei a VI-a: Telecom-Curtici 9-0; CSȘ Gloria-Astra 5-0; Glogovăț-Lipova 4-2; UTA-Romvest 3-0. Inter a stat.

În clasament: 1. Telecom 17 p; 2. UTA 17 p; 3. CSȘ 16 p; 4. Romvest 13 p; 5. Inter 9 p; 6. Curtici 8 p; 7. Astra 8 p; 8. Glogovăț 4 p; 9. Lipova 0 p.

Grupa '89

Etapa a VI-a: Glogovăț-Sântana 3-2; Sânleani-Luceafărul 7-0; Astra-CSȘ Gloria 2-5; UTA-Telecom 2-2; Romvest-Semlac 3-0 (f.j.).

În clasament: 1. Telecom 21 p; 2. CSȘ Gloria 20 p; 3. F.C. UTA 17 p; 4. Romvest 16 p; 5. Semlac 16 p; 6. Glogovăț 8 p; 7. Sânleani 5 p; 8. Sântana 4 p; 9. Astra 4 p; 10. Luceafărul 0 p.

Grupa '90

Romvest II - F.C. UTA I 4-3 (3-0)

Au marcat: Lingurar - min. 15, Ban - min. 19, Țucudean - min. 27, Vasil - min. 37, respectiv Homorogan - min. 36, 42 și 59.

Romvest II: Dolha-Brancov, Branc, Ban, Filaret, Țucudean, Lingurar, Greholea, Arhilie, Vasil, Șerban. **Antrenor:** Alexandru Meszar.

UTA I: Bujor-Căprar, Rad, Vrabie, Meszar, Homorogan, Moldoveanu, Bâtă, Cionca, Julan, Moisescu. **Antrenor:** Antoniu Bacoș.

A arbitrat: Flavius Zbârcea

Rezultatele etapei a V-a: Romvest I-UTA II 3-1; Romvest II-UTA I 4-3; Telecom I-Astra II 6-0; Telecom II-Astra I 0-1; CSȘ Gloria I-CSȘ Gloria II 3-0.

În clasament: 1. Romvest I 20 p; 2. F.C. Telecom I 17 p; 3. F.C. UTA I 16 p; 4. CSȘ Gloria I 16 p; 5. Romvest II 13 p; 6. Astra I 8 p; 7. F.C. UTA II 8 p; 8. CSȘ Gloria II 4 p; 9. F.C. Telecom II 0 p; 10. Astra II 0 p.

Grupa 1992-1993

CSȘ Gloria I-F.C. UTA 1-4; Romvest-Telecom 3-2. CSȘ Gloria II a stat.

În clasament: 1. F.C. UTA 12 p; 2. Romvest 12 p; 3. CSȘ Gloria II 8 p; 4. Telecom 0 p; CSȘ Gloria II 0 p.

CĂLIN MNERIE

OFERTA DE NU SE POATE !!!

BOSCH 509 V LA DOAR 178.000 LEI

SIEMENS A35	899.000
ERICSON 2628	1.295.000
MOTOROLA 2288	899.000
NOKIA 5110	2.150.000
BOSCH 509V	178.000

Aboneaza-te la CONNEX pana la 31 octombrie 2001 si, indiferent de abonamentul ales, beneficiezi de 50% reducere la abonament timp de 6 luni* si de telefonul promotional Siemens A35 la 899.000 lei**

* Primele 6 luni de contract.
** Pretul include TVA si timpul efectuat gratuit disponibil, numai cu conectare in retelele CONNEX;cererii in magazin.

S.C. DIANET COMPUTERS S.R.L.
B-dul Revolutiei Nr.83
In incinta magazinului COMSIM -LG
Tel: 092 /292 596; 093 / 180 870

dealer autorizat CONNEX (C.A.)

ARCHIMEDES CONSULTING GROUP

DEPARTAMENTUL RESURSE UMANE

recrutează pentru un important client al său, lider mondial în **domeniul textilelor,** operând în **Arad** următoarele poziții

ȘEF DEPARTAMENT CONTROL CALITATE -cod 0207
- Inginer textilist
- Minim 5 ani experiență în control calitate textil
- Cunoștințe de limba italiană

DIRECTOR RESURSE UMANE - cod 0209
- Studii superioare
- Cursuri de specializare în domeniul resurse umane
- Cunoștințe operare PC - Windows
- Minim 1 an experiență într-o poziție similară
- Cunoștințe medii de limba italiană

CONTROLOR CALITATE - cod 0208
- Inginer textilist
- Minim 3 ani exprienţă în control calitate textil
- Cunoștințe de limba italiană

INFORMATICIAN CAD - cod 0210
- Studii superioare
- Cunoștințe de programare CAD - Gherber
- Minim 3 ani de experiență în programare
- Cunoștințe de limba engleză
- Cunoștințe de limba italiană constituie un avantaj

JUNIOR CONTABIL - cod 0211
- Studii superioare economice
- Cunoștințe medii de limba italiană
- Responsabilitate
- Dorința de creștere și afirmare profesională

Pentru toate pozițiile se oferă un **salariu atractiv,** munca într-o firmă de prestigiu și posibilitatea de creștere și perfecționare.

Persoanele interesate sunt rugate să trimită o scrisoare de intenție și un curriculum vitae cu - specificarea codului postului, până cel târziu în data de 5 noiembrie 2001 la următoarea adresă:

Archimedes Consulting Group - str.Vasile Goldis,12A
tel/fax: 057-254 677, e-mail: archimedes@dntar.ro

S.C. INSTAL IMPEX S.R.L.

Importator direct

Comercializează

■ MINICENTRALE ȘI CAZANE DIN FONTĂ BOSCH - GERMANIA	■ BATERII ȘI ROBINETĂRIE KLUDI - GERMANIA	BILE FLEXITUB - SPANIA
■ RADIATOARE OȚEL DUNAFERR - UNGARIA	■ REZERVOARE DE SEMIÎNĂLȚIME LAGUNA, VISION - SLOVENIA	■ CĂZI DE BAIE KALDEWEI - GERMANIA
■ ȚEVI ȘI FITINGURI DIN CUPRU SANCO-GERMANIA	■ SISTEME DE INSTALAȚII GEBERIT - ELVEȚIA	■ SCULE ȘI DISPOZITIVE ROTHENBERGER - GERMANIA
■ ȚEVI ȘI FITINGURI Pe X Al Pe HENCO - BELGIA	■ RACORDURI FLEXI-	■ CONTOARE ZENNER

VĂ MAI OFERIM:
- ◆ țeavă și fitinguri PVC,
- ◆ țeavă și fitinguri polietilenă,
- ◆ obiecte și accesorii sanitare,
- ◆ tuburi izolatoare,
- ◆ fitinguri zincate,
- ◆ fitinguri GEBO,
- ◆ căditе și cabine de duș.

PRODUSE DE CALITATE LA PREȚ DE IMPORTATOR

DEPOZIT: STR. A. ȘAGUNA NR. 29 TEL: 211.292, 213.172
MAGAZIN: STR. EPISCOPIEI NR. 24, TEL: 270.091 (2059558)

Redacția ADEVĂRUL

VINDE HÂRTIE

tăiată la format A 3 și A 4.

Pentru comenzi mari putem asigura orice alt format.

Informații la sediul redacției (B-dul Revoluției nr. 81), sau la telefon 280.904 și 250.902.

Taxi Turbo DIESEL

Prezentare promptă și gratuită la comenzi

Transport persoane, comisioane, marfă

Tel. 284.444, 278.000

PRIETENUL TĂU LA NEVOIE! NON STOP

BIROTICA

Leximig Splaiul Gen. Gh. Magheru Bl. 329B (Micalaca) Tel/Fax: 057 270111, 270100 - Arad

- Tehnică de calcul
  - PC compaq
  - imprimante HP, EPSON
- Copiatoare MINOLTA
- Seifuri
- Mobilier de birou
- Mașini de numărat bancnote
- Centrale telefonice

S.C. ADIA IMPEX S.R.L.

UNIC DISTRIBUITOR MODECO

• vopsele alchidice
• vopsele lavabile
• adezivi

VOPSESTI PERFECT SI CU ...EFECT.

LA CEL MAI BUN PREȚ!!!

Arad, Banu Mărăcinelui
tel/fax: 278.789, 255.825
mobil: 094.669.418

(C.A.)

FUNDAȚIA ROMÂNO-GERMANĂ

de pregătire și perfecționare profesională Vladimirescu

Și-a mărit capacitatea de uscare a cherestelei prin instalarea a 2 uscătoare a câte 10 mc fiecare, **achiziționate în urma unui proiect realizat cu asistența financiară a Guvernului României**

În aceste condiții oferim:

SERVICII DE USCARE A CHERESTELEI LA PREȚURI AVANTAJOASE

Informații:
Vladimirescu, str. Gării nr. 59, tel: 057-514931, 514934.

Vindecătoarea MARGARETA

este în Arad

Nepoata celebrei Mama Omida,
atestată de parapsihologul Ion Țugui

Tel. 057/338.061, 093/925.449

Prin harul său sfânt, d-na Margareta vindecă alcoolismul, impotența, scoate argintul viu, aduce spor în casă și afaceri, împreunează pe cei despărțiți, vindecă gelozia, epilepsia, psoriazisul.

Zilnic primește scrisori de mulțumire de la cei pe care i-a rezolvat.

Mitică din Arad. Aduc mii de mulțumiri d-nei Margareta din Arad pentru că mi-a adus spor în afaceri. Firma mea mergea foarte prost în ultimii 3 ani. Nimic nu mai reușeam să fac. După ce am fost la d-na Margareta totul a început să meargă foarte bine. Îi mulțumesc din tot sufletul.

Mii de mulțumiri d-nei Margareta care a reușit să-mi aducă copilul acasă. Fiul meu parcă înnebunise. Nu ne mai suporta. Începuse să se drogheze. Noi avem o situație financiară foarte bună și cu toate astea el dormea pe la prieteni, într-o mizerie de nedescris. Toate încercările mele de a-l aduce acasă au fost zadarnice. Nu mai voia să ne vadă pe nici unul din familie. După ce am fost la d-na Margareta, totul s-a schimbat în bine. Copilul meu este acasă și s-a schimbat complet. O să-i rog acestei d-ne toată viața de sănătate. Tel. 057/338.069.

Ioan din Mediaș. Mii de mulțumiri d-nei Margareta din Arad că mi-a adus soția acasă după o despărțire de 4 ani.

Lorena din Arad. Îi mulțumesc din suflet d-nei Margareta că mi-a vindecat copilul de epilepsie.

Adresa: Aleea Făget nr. 4, bl. G, sc. A, ap. 3 (zona Intim).
Telefon: 057/338.061, 093/925.449

Frigiderul

tău vechi nu-ți mai zâmbește?

Schimbă-l!

arctic

vine cu o **soluție**

de

1 milion

de lei

arctic

arctic te place când **zâmbești!**

Vino cu frigiderul tău vechi la **service ARCTIC** și îți oferim o reducere de **1 milion** de lei la cumpărarea unui **frigider ARCTIC** nou și arătos!

Lista magazinelor autorizate să participe la Promoție **Județul ARAD**

ARAD CORAURA, IMCOMEX; **INEU** FRANK; **LIPOVA** CORAURA

Info Line 0800 400 400 sau 0800 400 440 - apeluri netaxabile

Promoție valabilă începând cu 29 octombrie 2001

În sprijinul Agricultorilor arădeni, societăți agricole, asociați și persoane fizice

Grupul de firme

CENTROSOJA ARAD

CENTROSOJA

Str. Poetului nr. 105-107 Arad-Romania
Informații telefon: 057-270408
Fax: 057-250528

Achiziționează

- *Porumb Boabe*
- *Floarea Soarelui*
- *soia*

Important
Plata se face în termen de 7 zile de la recepția Produselor.

Vinde

Pentru campania de toamnă
semințe de calitate
din următoarele sortimente:

- *Orzoaică de toamnă:* TRASCO C1
- *Grâu de toamnă:* Partizanca C1, Arieșan C1, Alex C1
- *Substanțe pentru tratat*
- *Semințe:* DIVIDEND STAR 036FL

Important
Plata produselor Achiziționate se poate face în bani Sau în produse agricole (Grâu, porumb, floarea-soarelui, soia)

MIRADA

Comercializează

- CIMENT, VAR, ADEZIV, IPSOS, CIMENT ALB;
- PRAF DE MARMURĂ, MOZAIC;
- PLACĂ GIPS CARTON, TAVANE CASETATE, SISTEME COMPLETE DE PROFILE pentru pereți despărțitori și TAVAN **RIGIPS** ◆ **BCA**, CĂRĂMIDĂ EFICIENTĂ **POROTHERM** toate dimensiunile ◆ TERACOTE, CĂRĂMIDĂ DE ȘAMOTĂ
- MEMBRANE HIDROIZOLATOARE VILLAS, BITUM, CARTON ASFALTAT
- TABLĂ ZINCATĂ, OȚEL BETON, PLASĂ SUDATĂ, SÂRMĂ ZINCATĂ, SÂRMĂ NEAGRĂ, SÂRMĂ GHIMPATĂ
- ȚEVI DE **PVC**, ȚEAVĂ POLIETILENĂ
- ȚIGLĂ GLAZURATĂ IMPORT UNGARIA, ȚIGLĂ DE BETON, PLĂCI AZBOCIMENT, PLĂCI ONDULATE
- ȘINDRILĂ BITUMINOASĂ diferite culori ◆ VOPSELE LAVABILE, VOPSELE pentru metal și lemn, ARACET
- VATĂ MINERALĂ ȘI BAZALTICĂ în plăci și rulouri, FOLIE DE MANSARDĂ ◆ FERESTRE DE MANSARDĂ **VELUX**
- POLISTIREN EXTRUDAT
- EXPANDAT ◆ SISTEME DE RIGOLE pentru preluarea apelor pluviale **ACO** ◆ PARCHET, PODELE

(5915802)

DEPOZITE

- **Str. Poetului nr. 95** telefon 057-243.490
- **Gara CFR ARAD** telefon 057-270.960
- **Calea Timișorii** telefon 057-278.800
- **Str. Andrei Șaguna nr. 81** telefon 057-285.377

PRINDE OFERTA
CÂŞTIGI UN TELEFON ÎNCORPORAT PABX

ERRICSON 2628
799.000**

ERRICSON T20
1.799.000**

SIEMENS A35
756.000**

MOTOROLA V2288
599.000**

ALCATEL OTE
216.000**

Abonează-te la CONNEX până la 31 oct 2001
şi indiferent de abonamentul ales beneficiezi de:
- 50 %* reducere la abonament timp de 6 luni

CG&GC®
Arad, B-dul Revoluţie nr. 42 Tel.: 236-565, 092/255.044

dealer autorizat CONNEX®

* pentru 6 luni din contract
** preţurile nu includ TVA; valabil doar cu conectare la CONNEX, în limita stocului disponibil; detalii în magazin

(C.A.)

MATRIMONIALE

Tânără, 21, blondă, te aştept la mine acasă pentru clipe de neuitat. Telefon 090 766 617, cod BIANCA. (27915)

VÂNZĂRI APARTAMENTE O CAMERĂ

Vând garsonieră cf. III. Telefon 229967.

VÂNZĂRI APARTAMENTE DOUĂ CAMERE

Vând apartament 2 camere, zona Romanilor, et. 4/4, îmbunătăţiri. Telefon 462495. (22708)

Vând apartament 2 camere, la casă, Aradul Nou (Adam Guttenbrunn), 8.500 DM. Telefon 228853. (27842)

Vând apartament 2 camere, la casă, garaj, pivniţă, deosebit, Iuliu Maniu (Podgoria), 15.500 DM. Telefon 228853. (27842)

Vând apartament 2 camere etaj I, semidecomandat, multiple îmbunătăţiri, Micălaca, Piaţa Soarelui. Telefon 093.376.213; 267167 - seara. (28120)

Vând apartament 2 camere, et. I, str. Mioriţei, 18.000 DM. Informaţii telefon 260011, 091 825 877. (28144)

Vând urgent apartament 2 camere, mobilat, complet, zona Vlaicu. Telefon 090.487.310 sau 273299. (28349)

Vând apartament 2 camere, semidecomandat, et. I, zona Vlaicu, preţ 8200 $. Telefon 092.899.099. (28395)

Vând apartament 2 camere, et. III, bine întreţinut şi contorizat + garaj autorizat, Arad, str. Fluturilor bl. 12A, sc. A, et. III, ap. 16, preţ 6.000 $ negociabil. Telefon 057-247319. (28145)

Vând (schimb) apartament 2 camere confort I, central, îmbunătăţit total, etaj 4, schimb cu 3 camere + diferenţă. Telefon 095.681.924, 253526. (28422)

VÂNZĂRI APARTAMENTE TREI CAMERE

Vând apartament 3 camere, Vlaicu, contorizat, faianţă, gresie, lambriuri, baicon închis, et. 4/10. Informaţii telefon 348282, după ora 16. (27926)

Vând 3 camere, Vlaicu, decomandat, cf. I, contoare, 16.500 DM. Telefon 270856. (27871)

Vând 3 camere, zona 300, et. I, garaj, mobilat, îmbunătăţiri, 14500 USD. Telefon 270856. (27871)

Vând apartament 3 camere, Alfa, etaj 3, 16.000 DM fix, urgent. Telefon 094.981.453. (28103)

Vând apartament 3 camere, decomandate, (schimb cu 2 camere), Miorita. Telefon 265372. (28323)

Vând apartament 3 camere, et. II, Vlaicu, 17.000 DM şi garaj. Telefon 092.249.495. (28322)

VÂNZĂRI APARTAMENTE PATRU CAMERE

Vând apartament 4 camere în casă tip vilă, ultracentral, et. II, preţ negociabil. Telefon 251241, 237014. (28295)

Vând apartament 4 camere, ultracentral, Legea 112. Telefon 256000, 094.928.511. (28335)

Vând apartament 4 camere, zona Vlaicu, et. II, gresiat, faianţat, telefon, satelit, gaz, negociabil. Telefon 474042, 093 665 313. (28100)

VÂNZĂRI CASE

Vând casă, str. Clopoţeilor nr. 18, 3 camere, baie, anexă, grădină 500 mp, 17.000 DM, negociabil. Telefon 092.447.233. (28052)

Vând casă în Arad, str. Cocorilor, 1000 mp, preţ negociabil la vedere. Telefon 289293, 092.577.492. (27947)

Vând casă cărămidă 3 camere, bucătărie, baie, 2 holuri, grădină, garaj. Telefon 231936. (28216)

Vând casă 3 camere, curte, grădină, suprafaţa 1100 mp, preţ 30.000 DM negociabil; str. Nouă, nr. 23, Gai. (28121)

Vând casă Aradul Nou, str. Coloniştilor nr. 88. Telefon 286225. (27977)

Vând casă 3 camere, îmbunătăţiri, str. Cocorilor, 14. Telefon 243212. (27028)

Vând casă, str. Andrei Şaguna nr. 90, 6 camere, 2 bucătării, curte. Telefon 093.496.530. (27988)

Vând casă 3 camere, anexe, grădină mare, apă, gaz în Bujac. Informaţii la telefon 260011 sau 091.825.877. (28390)

Vând vilă neterminată cu teren concesionat 1500 mp, Gai. Telefon 212351. (28437)

Vând casă mare, fără grădir . str. Şcolii nr. 17. Telefon 28[illegible]19.

VÂNZĂRI SPAŢII

Vând avantajos spaţiu comercial şi/sau producţie. Informaţii telefon 092 574 095. (27859)

Vând convenabil, gheretă zona 300, vad comercial bun. Telefon 094.645.921. (28048)

Vând spaţii comerciale, zona Vlaicu, construcţii noi, 200 mp construiţi, 200 mp curte. Telefon 092 621 961. (28229)

VÂNZĂRI TERENURI

Vând (schimb cu auto înmatriculat) teren intravilan, 500 mp. Telefon 094 606 564. (28082)

Vând leftin teren intravilan 1,5 ha, şoseaua Nădlac, vizavi de Hipodrom, Piaţa Auto. Telefon 094 828 934. (28274)

Vând teren pe colţ, la şoseaua naţională, suprafaţă 7 ha. Telefon 092.600.220. (28359)

Vând teren ideal pentru construcţie vilă, Malul Mureşului, apă, canal, gaz, telefon, 32.000 DM. Telefon 094.566.825.

Vând 6 ha teren agricol, 1 ha pădure şi 2 grădini în comuna Şilindia - Arad. Informaţii telefon 282751 Arad. (28362)

Vând 5 ha pământ arabil 4 km de Horia. Telefon 461201. (28185)

VÂNZĂRI AUTO

Vând Renault Espace an 2000 Turbo Diesel, înmatriculat. Telefon 094.606.564. (28082)

Vând urgent ANVELOPE import GERMANIA, noi şi second hand, preţuri avantajoase. Lipova, telefon 563027; 094.626.392. (25099)

Vând MOTOARE DIESEL (Turbo) EUROPENE, garanţie, act vamal, cutie viteze (5), accesorii. Telefon 093.570.094. (25535)

Vând Opel Vectra, 1996; Citroen ZX, 1994. Telefon 094.286.453. (27934)

Vând combină sârbească de recoltat porumb ştiuleţi. Telefon 094.627.729; 093.089.315.

Vând Dacia 1410, an 1986, stare bună, 1750 DM, negociabil. Telefon 095.304.307. (28203)

Vând BMW 524 TD, an 1988, înmatriculat, 5.500 DM. Telefon 092.600.220. (28359)

Vând RABA 8,5 tone, basculantă. Telefon 381095. (28403)

Vând Ford Tranzit 8+1, persoane, Diesel, an 1990 (înalt şi lung), 6.000$. Telefon 092.899.099. (28395)

Vând Volvo 740 Turbo Diesel, 1987, cu reparaţie capitală 2000, piele, 6.500 DM, negociabil. Telefon 280600.

Vând Dacia 1300, stare bună, an 1981, CIV, 970 DM, negociabil. Telefon 286856, 090 451 992. (28237)

Vând BMW 730i, trapă, geamuri, oglinzi electrice, stare foarte bună, persoană fizică, an 1987, 7.500 DM, negociabil. Telefon 289293, 092 577 492. (28190)

Vând Dacia papuc, an 1988, 1.800 DM. Telefon 289293, 092 577 492. (28190)

Vând Saviem 7,5 to carosat; ARO camionetă; Dacia papuc, toate în stare de funcţionare. Informaţii suplimentare la telefon 095.350.395, zilnic între orele 9-16. (7931609)

Vând TV 35 motor Braşov stare de funcţionare, carosat, preţ bun. Telefon 094.697.828. (9639454)

Vând Dacia 1310 Berlină, 1990, stare foarte bună. Telefon 462096 sau 095.634.486. (8438624)

Vând 2 planetare Glanzer noi, lungi. Telefon Cladova, interior 2. (9395521)

Vând urgent 2 bucăţi ARO 10 cu CIV-uri, preţ avantajos. Telefon 321105. (7931612)

Vând rulotă maşină înmatriculată preţ avantajos. Telefon 312651. (7931613)

Vând tractor U 650 M, 2000 ore, funcţionare, remorcă 7 tone, ambele înmatriculate, semănătoare porumb, cultivator, plug. Telefon 461201. (28185)

VÂNZĂRI ELECTRO

Vând maşini spălat automate, combine frigorifice, TV color, preţuri avantajoase, garanţie. Telefon 259001. (28307)

Vând TELEVIZOARE color, maşină spălat automată, combine frigorifice, preţuri avantajoase, garanţie. Telefon 284000. (28307)

Vând COMBINE frigorifice, TV color, maşini spălat automate, preţuri avantajoase, garanţie. Telefon 278500. (28307)

Vând TELEVIZOARE color, 100 DM, maşini spălat automate, congelatoare. Telefon 275681. (28307)

Vând laptop Toshiba P.III, DVD, fax, preţ fix 1850 DM sau alte configuraţii. Telefon 092.281.515. (27953)

Vând avantajos frigidere, televizoare, maşini de spălat aproape noi, ofer garanţii. Lipova, telefon 563027; 094.626.392. (25099)

Vând MAŞINĂ de SPĂLAT AUTOMATĂ, import Germania, cu garanţie; preţuri avantajoase ! Telefon 259339; 094.706.321. (25099)

Vând foarte ieftin şi bun FRIGIDERE, CONGELATOARE, LADĂ FRIGORIFICĂ, COMBINĂ FRIGORIFICĂ, VITRINĂ FRIGORIFICĂ, ofer garanţie. Telefon 259339, 094.706.321. (25099)

Vând TELEVIZOARE COLOR import GERMANIA, modele noi, preţuri mici. Oferim GARANŢIE. Telefon 259339; 094.706.321. (25099)

Vând CASE MARCAT FISCALE şi CÂNTARE ELECTRONICE, omologate. Telefon 282829; 272727. (f. 2204977)

Vând case marcat fiscale, antene satelit complete, telecomenzi, camere video. Telefon 284900. (27664)

Vând televizoare color moderne, la cele mai mici preţuri, cu garanţie 6 luni. Telefon 057 - 287404. (26751)

Vând TV color, combine muzicale, aspiratoare, congelatoare, combine şi lăzi frig + maşini automate. Telefon 274600, 092.422.764, orele 9-19. (28014)

Vând maşini spălat automate, combine frigorifice, televizoare color, diferite modele, garanţie. Telefon 251392. (28325)

Vând televizoare color, diferite diagonale, teletext, telecomandă, garanţie. Telefon 264004. (28324)

VÂNZĂRI DIVERSE

Vând termotekă Bereta cu cos şi turelă, sigilat. Telefon 094.249.933. (28371)

Vând ŢIGLĂ fabricaţie Sighişoara, 7.300 lei/bucata, BLOC CERAMIC 290/240/150, 10.000 lei/bucata, TERASIT, MOZAIC, PRAF MARMORĂ 1.000 lei/kg, OŢEL BETON diametrul 8-10, 9.500 lei/kg. Telefon 531498, 093.129.182. (26754)

Vând ROLETE plastic, import, rolete LEMNE de TEI, jaluzele. Telefon 059-478.503, 093.594.415. (27623)

Vând PLASĂ GARD zincată, 19.000 lei/kg, toate dimensiunile; COTURI şi BURLANE FUM 25.000 lei/buc; CUIE, 14.000 lei/ kg; PLASĂ RABITZ 35.000 lei/kg; TABLĂ ZINCATĂ 0,4 mm, 170.000 lei/ buc; TABLĂ DECAPATĂ 0,4...2 mm; SÂRMĂ NEAGRĂ 16.500 lei/kg; SÂRMĂ ZINCATĂ, SÂRMĂ GHIMPATĂ, ELECTROZI SUDURĂ-DUCTIL, str. Vrabiei nr. 4. Telefon 289997, 094 289 997, 091.474.980. (25518)

Vând rolete plastic import; uşi şi geamuri, jaluzele (obloane). Telefon 095.380.320. (26767)

Vând BOLŢARI, zgură, beton, PAVELE, BORDURI. Telefon 095.634.885; 092.621.600, 216877. (25942)

Vând COLŢARE, CANAPELE, DORMITOARE, cherestea stejar, tei. Telefon 094.507.339; 275551. (27050)

Vând BCA, blocuri ceramice, ŢIGLĂ 10 modele, UŞI, FERESTRE, PAL, placaj, PFL, bitum, carton asfaltat, cărămidă, teracote, plăci azbociment, duşumele şi lambriuri, etc; str. Pădurii, nr. 69. Telefon 211272. (27859)

Vând LEMNE FOC, NISIP, BALAST, la domiciliu. Telefon 245248. (27820)

Vând banzic, maşină de raschetat cu aspirator. Telefon 095 825 455, 381768. (27912)

Vând LEMNE FOC, NISIP, BALAST, la domiciliu. Telefon 210771. (27821)

Vând LEMNE FOC, NISIP, BALAST, la domiciliu. Telefon 277027. (27821)

Vând termoteci noi, Italia, 36 rate, avans zero. Telefon 093.463.567. (27949)

Vând PAVAJE, modele diferite, roşu şi gri; BORDURI. Telefon 093.941.986. (27933)

Vând NISIP şi BALASTRU la domiciliul clientului. Telefon 257769. (28001)

Vând două garaje din tablă, unul lângă altul, situate în zona Confecţii. Telefon 057-246182, 094.645.923. (28026)

Vând ţeavă folosită de diferite dimensiuni. Informaţii telefon 057 - 247485. (28167)

Vând scule şi dispozitive pentru vulcanizare, preţ excepţional. Telefon 093 343 991. (7931611)

Vând 2 maşini spălat auto, profesionale. Telefon 092 621 961. (28229)

Vând 3 geamuri mari cu dimensiunile 2,95x1,45m; 3,20x1,5m; 1,5x1,47m. Telefon 214521. (28236)

Vindem LAMBRIURI, PODELE, LEMN BRAD uscat, cantităţi mari. Telefon 092.293.735. (28334)

Vând medicamente Zeel P. fiole (10 bucăţi). Telefon 275999. (28199)

Vând pat dublu cireş + 2 noptiere, bicicletă Shimano, telefon mobil Alcatel. Telefon 240058. (28404)

Vând EUROBOLŢARI termoizolanţi cu certificat de calitate 300x250x200, 7000 lei/buc, ; 1 mc-470.000 lei; 1 boltar-7,6 cărămizi. Telefon 281491; 092.381.750. (28027)

Vând 140 oi mame. Sântana, str. Poetului nr. 58. (8438625, 6)

Vând ROLETE plastic, import, între 190.000-250.000 lei/mp; ROLETE LEMN tei 500.000 lei/mp; OBLOANE mobile lemn 700.000 lei/mp. Telefon 090.481.236. (24915)

Vând urgent cameră combinată şi hol, în stare bună. Telefon 461221. (9395520)

Vând urgent butoaie pentru vin în stare bună, de la 50 - 450 litri. Telefon 461221. (9395520)

Vând rinichi - 01, tânăr sportiv, sănătos, O.P.3, CP 186, Arad, 2900. (28106)

Vând furaje combinate granulate import: porci - 7800 lei/kg; purcei - 8.500 lei/kg; găiini - 8-700 lei/kg; pui - 9.500 lei/kg; vaci - 7.700 lei/kg; str. Kogălniceanu 50 A, orele 9,30 - 16. Telefon 214525. (28112)

Vând sobă motorină, cuptor, ţevi 2:2-1/2, butoaie. Telefon 211905. (28432)

Vând coltare, canapele. Telefon 286069, 094.604.016. (28415)

Vând junincă gestantă rasa Holsthein, căruţă ştraf, remorcă ARO. Telefon 514212 seara. (28410)

Vând plug cu 3 capete, preţ 800 - 1000 DM negociabil. Informaţii telefon 095.496.812. (8441857)

Vând cazan încălzire centrală Viessman pe combustibil lichid, gaz, lemne. Informaţii telefon 368939 zilnic, luni-vineri orele 7-16. (28382)

Vindem ROLETE PLASTIC import, 280.000 lei/mp; ROLETE LEMN 650.000 lei/mp. Telefon 095.827.725. (28421)

Vând termoteci pe gaz (Yunjers). Telefon 095.245.147. (28442)

Vând LEMNE FOC, NISIP, BALAST, la domiciliu. Telefon 214010. (28443)

(Continuare în pagina 15)

(Urmare din pagina 14)

Vând NISIP și BALAST la domiciliul clientului. Telefon 261946, 259556. (28450)

CUMPĂRĂRI TERENURI, IMOBILIARE

Cumpăr apartament 2-3 camere, nivel inferior, zona Romanilor, ofer 15.000 DM. Telefon 093 343 991. (7931611)

Cumpăr teren intravilan în suprafață minimă de 2.000 mp, situat pe șoseaua Arad-Oradea, sau Arad-Nădlac (cu front la șosea). Informații la telefon 092.249.490. (27964)

CUMPĂRĂRI AUTO

Cumpăr Mazda 323 neânmatriculată pentru piese schimb, an '81. Telefon 232439. (28123)

CUMPĂRĂRI DIVERSE

Cumpăr PORCI grași peste 100 kg, localitatea Misca nr. 307, preț 40.000 lei/kg. Telefon 057-531497; 094.774.649. (28377)

Cumpăr vaci și tauri. Telefon 288968, 092.941.123. (25905)

Cumpăr bovină pentru sacrificat. Telefon 274744, 095.624.006, 094.294.666. (26401)

Cumpăr porci grași și vite pentru sacrificare, Arad, plata pe loc. Telefon 057-287723. (26709)

Cumpăr porumb, plata pe loc. Telefon 094 784 568. (26891)

Cumpăr coarne cerb. Telefon 210863, după ora 20. (28345)

Cumpăr mașină cusut triplok cu 3 fire. Telefon 462918. (8438623)

Cumpăr malaxor pentru 50 kg făină. Telefon 093.745.209. (8441853)

Cumpăr acțiuni Astoria, Arbema, Lipomin, BAT, Banat Crișana. Telefon 093 124 053. (28279)

Cumpăr porci și vaci, plata pe loc. Telefon 094.867.536. (28344)

CERERI ȘI OFERTE DE SERVICII

Angajez VÂNZĂTOARE raion carne-produse carne. Telefon 095.588.624. (28344)

Angajez PREPARATOR MEZELURI, program de zi, muncă puțină. Telefon 289391 sau 095.588.624. (28344)

SOCIETATE COMERCIALĂ angajează GESTIONAR cu garanții materiale. Salariu motivant. Telefon 092.600.220. (28358)

Angajăm BUCĂTAR CALIFICAT cu experiență profesională. Informații la telefon 090.792.563. (28363)

SC „FORMULA 1", angajează personal calificat pentru mașini de cusut la sediul din str. L. Rebreanu nr. 98 (în incinta EDIL CONSTRUCȚII, et. II). Informații telefon 252122, 095.517.257. (28408)

Angajăm persoană cu studii medii sau superioare pentru evidență de gestiune și producție pe calculator, la unitate de producție cu sediu în Arad. Salar atractiv. Informații telefon 256193, orele 9-17. (9395937)

SOCIETATE COMERCIALĂ angajează VÂNZĂTOARE vârsta 20-30 ani, dinamică, aspect fizic plăcut. Telefon 095.365.709. (28440)

FIRME din UNGARIA angajează FORȚĂ DE MUNCĂ, oferă permis de lucru, cazare. Telefon 065 146049, 065-146317, 065-140693, 065-140804. (f2205178)

Angajăm: ZIDARI, DULGHERI, FIERARI-BETONIȘTI, MUNCITORI NECALIFICAȚI. Telefon 091.235.012; 091.235.006. (26548)

Angajăm LUCRĂTOR COMERCIAL, cunoscător instalații și operator calculatoare. Relații telefon 280734. (28029)

Angajăm CONFECȚIONERE cu experiență pentru mașini simple, salar atractiv + bonuri de masă. Telefon 278786. (28290)

SC MINERVA COM SRL angajează VÂNZĂTOR - GESTIONAR cu experiență în domeniu. Telefon 056 - 293325 și fax 056-306173. (f. 2205087)

Angajez VÂNZĂTOARE la gheretă. Telefon 094 926 601. (28193)

IMPORTANTĂ firmă de mică producție și vânzare cu amănuntul în alimentație publică, angajează: 1. ȘEFI MAGAZIN; 2. VÂNZĂTORI; 3. BUCĂTARI-PISSAIOLI; 4. AJUTOR bucătari-pissaioli. Trimiteți C.V. și scrisoare de intenție pentru 1 sau C.V. pentru 2, 3, 4, la telefon 254799. (28333)

OMNIASIG - ASIGURĂRI DE VIAȚĂ Arad, angajează CONSILIERI ASIGURĂRI de viață (Full-Time). Cerințe: capacitate de comunicare, prezență agreabilă, vârsta 27-60 ani. Vă oferim: pachet salarial atractiv, training de specialitate, program flexibil de lucru. Scrisoarea de intenție și CV pe fax 213337 sau la adresa: Arad, Bd. Revoluției, nr. 8, ap. 8, termen 6.11.2001. (963922)

Angajăm 4 CONFECȚIONERE îmbrăcăminte, 1 tehnolog confecții îmbrăcăminte. Informații Micălaca, bloc 245, parter. (28381)

Angajăm CROITORI PIELE. Informații la telefon 057 - 281518. (28369)

Magazin alimentar angajează VÂNZĂTOARE, AGENȚI COMERCIALI calificați, 20-45 ani, domiciliu Arad, salar convenabil. Telefon 280876. (28435)

Firmă DISTRIBUȚIE COSMETICE angajează REPREZENTANT VÂNZĂRI, salarizare atractivă. CV până la 31.10.2001, fax 251111.

MOBECK - PRODUCĂTOR de MOBILĂ, angajează CONTABIL ȘEF, ȘEF SECȚIE producție și TÂMPLARI calificați. Telefon 210255, 210555. (28428)

SC LIVI angajăm VÂNZĂTOARE gheretă Spitalul Județean. Telefon 095.792.400. (28416)

CONTABILĂ cu experiență preiau EVIDENȚĂ CONTABILĂ societăți comerciale, asociații familiale. Telefon 228696. (28445)

BAR de NOAPTE, angajează DANSATOARE, se asigură cazare și BARMAN-OSPĂTAR cu experiență. Telefon 093.186.835. (28454)

PRESTĂRI SERVICII

Repar ieftin: FRIGIDERE, CONGELATOARE; garanția - deplasare - constatare - GRATUITE. Telefon 092.417.397. (27741)

SILDOR PROD execută REPARAȚII FRIGORIFICE, comercializează și montează AER CONDIȚIONAT. Se acordă garanția lucrării. Transport gratuit! Telefon 057 - 270622. (c)

Școala CARMEN ABCDE deschide curs sâmbătă, 27 octombrie. Telefon 255445. (28020)

NOU! COAFURĂ, COSMETICĂ, reflexoterapie - masaj terapeutic - cadru medical. Str. Mărășești - 55. Telefon 212351. (28437)

APOLLO CONSTRUCT execută: hidroizolații, construcții civile și industriale, apartamente la cheie, etc. Telefon 272695; 091.803.133.(283331)

DIVERSE

OFER AVANTAJOS VALUTĂ. Telefon 092 166 307. (25796)

SC ARCONSERV SA ARAD, str. Bicaz nr. 1-5, fax 057-288803 închiriază spații de producție, depozitare, platforme și birouri, prețuri negociabile. (24601)

OFER VALUTĂ, avantajos. Informații la telefon 219560 sau 091 242 225. (27034)

Ofertă promoțională credite, 10 - 40 milioane, dobândă 14%/an; 50 - 500 milioane, dobândă 6%/an, EURO - CASSA, Bd. Decebal, nr. 2-4, camera 211, orar 9-17. Telefon 284390. (28435)

TAMARA. Sunt Ion din Arad, mulțumesc TAMAREI că m-a lecuit de patima beției. Dezleagă orice tip de farmece. Sunați 368624, 093.421.156. (28447)

TURISM

NOU! MARI REDUCERI DE PREȚURI! ATLASSIB

Călătorești cu autocarele noastre moderne, în EUROPA: GERMANIA, AUSTRIA, FRANȚA, ITALIA, SUEDIA (plecări zilnice), BELGIA, OLANDA, DANEMARCA, ANGLIA, FINLANDA, NORVEGIA, SPANIA, PORTUGALIA, UNGARIA, IUGOSLAVIA.

NOU! Reduceri suplimentare pentru: elevi, studenți, pensionari și grupuri. Bd. Revoluției nr. 35, telefon 251871, 252727; Autogară, telefon 270562. O poartă deschisă spre Europa! (c. 341)

PLETL

vă oferă zilnic spre GERMANIA: PASSAU, REGENSBURG, NÜRNBERG, WÜRZBURG, ASCHAPFENBURG, FRANKFURT, GIESSEN, SIEGEN, KÖLN, DÜSSELDORF, ESSEN, DORTMUND; DEGGENDORF, LANDSHUT, MÜLDORF, AUGSBURG, HEILBRONN, STUTTGART, PFORZEIM, KARLSRUHE, HEIDELBERG, MANNHEIM. Cu plecare din KARLSRUHE: FRANȚA, SPANIA, PORTUGALIA. Firma vă oferă călătorii în autocare noi, moderne, însoțitoare de bord, o masă caldă în UNGARIA, 2 bagaje gratuite. Informații și înscrieri, la AGENȚIILE PLETL din: ARAD, telefon 057 - 252291; LIPOVA 057 - 561377; 563011; TIMIȘOARA 056 - 294299; SIBIU - 069 - 216143; BRAȘOV 068 - 475216. (c.)

ÎNCHIRIERI

Închiriez spațiu 130 mp, lângă Coraura, Micălaca. Telefon 240410. (28258)

Închiriem spații depozitare sau producție, acces Tir, la șosea națională. Telefon 092.600.220. (28359)

Închiriez (vând pentru firme) apartament 2 camere, ultracentral, et. I. Telefon 259090 seara; 092.349.092. (28378)

FIRMĂ NAȚIONALĂ închiriază DEPOZIT pe termen lung, în Arad, suprafața 300-500 mp, cu rampă TIR și toate utilitățile aferente. Relații la telefon 094 579 061. (f. 2205178)

Ofer spre închiriere garsonieră nemobilată , contorizată, Micălaca. Telefon 263310. (28411)

Închiriez apartament 5 camere, suprafață mare, central, ideal cabinete, birouri. Telefon 270856. (26871)

Ofer pentru închiriere apartament (ne)mobilat. Telefon 210255. (27802)

Caut urgent să închiriez garsonieră sau apartament, ofer 100-200 DM. Telefon 210555. (27802)

Dau în chirie apartament cu una cameră și dependințe, situat ultracentral. Telefon 092.939.122. (28319)

Închiriez apartament 2 camere, Podgoria, preț 180 DM. Telefon 093.124.053. (28279)

Dau în chirie apartament 2 camere, contorizat, zonă centrală, 80$. Telefon 095.535.014. (27682)

Primesc în gazdă 2 studente (nefumătoare) bloc contorizat, intrare separată (Intim-Spitalul Județean.). Telefon 222411. (28400)

Închiriez hală și birouri, 600 mp, (Subcetate), toate utilitățile. Telefon 092.249.495. (28322)

Ofer spre închiriere apartament 1 cameră, parter, zona Gării, mobilat total, contorizat, 70$/lună fix plus cheltuielile. Telefon 092.281.023. (28446)

Ofer spre închiriere apartament două camere, plus garaj. Telefon 271938. (28449)

Închiriez apartament 2 camere, mobilat, 6 Vânători, 110 DM, plata anticipat. Telefon 212642. (28452)

† DECESE †

Cu nemărginită durere anunțăm decesul după o lungă și grea suferință a fiului nostru drag

GABOR ADRIAN

în vârstă de 15 ani.

Revenim cu informații privind ora și locul înmormântării în ziarul de mâine. Fam. Gabor, profund îndurerată.

Cu adâncă durere în suflet anunțăm decesul după o scurtă suferință a celei care a fost

înv. PIGLI IRINA

în vârstă de 85 ani.

Înmormântarea va avea loc în data 30.10.2001 orele 15,00 la cimitirul Eternitatea. Familiile îndoliate PIGLI VIRGIL și TURLA VIOREL și ANGELICA. Fie-i țărâna ușoară.

Întristată și cu adâncă durere în suflet, anunț încetarea din viață, a iubitului meu soț, tată, socru și bunic

BĂTRÂNUȚ DIMITRIE,

după o lungă și grea suferință. Înmormântarea va avea loc în data de luni, 29 octombrie, orele 14, de la Capela Cimitirului Eternitatea. Soția Lena.

† SERVICII FUNERARE †

SC „IN MEMORIAM" SRL
str. EMINESCU nr. 4
(ATENȚIE, vizavi de CINEMA MUREȘUL)
Tel. 057-211929, 093.343.964
str. ORIZONTULUI nr. 9A (Bujac)
oferă SERVICII FUNERARE COMPLETE - NON STOP.
Sicrie-modele multiple (simple-lux), sicrie import ITALIA, ACCESORII. Intermediem COLACI, COLIVĂ etc.
ÎMBĂLSĂMĂM GRATUIT (formolizat).
TRANSPORT ÎN ORAȘ GRATUIT
SERVICII: SPĂLAT, ÎMBRĂCAT
OFERTĂ SICRIU, respete, cruce 1.400.000 lei (PLATA în RATE). Transport INTERN - INTERNAȚIONAL

„RO STYL COMPANY"
SERVICII FUNERARE
NON STOP,
producătoare de sicrie, prețuri de producător, vă stă la dispoziție LA ORICE ORĂ, la magazinele din str. M. Eminescu, NR. 20 - 22, sau la telefon 057 - 214422, 092.842.370, cu următoarele:
SICRIE PENTRU COPII,
SICRIE din LEMN MASIV de la 850.000 lei - la 4.500.000 lei, tip Italia,
Accesorii funerare.
Asigurăm: spălat, îmbrăcat, îmbălsămat.
Transport intern și internațional.
Se poate plăti și în rate!
GRATUIT - TRANSPORTUL SICRIULUI LA DOMICILIU. (c)

† CONDOLEANȚE †

Profund impresionați de dispariția prematură a dragului nostru vecin și coleg de joacă,

ADRIAN GABOR,

adresăm familiei îndurerate sincere condoleanțe și întreaga noastră compasiune. Copiii și părinții din bl. 11, sc. B, str. Banu Mărăcine.

Suntem alături de îndurerata familie Elena și Viorel Rațiu, la decesul tatălui

DIMITRIE BĂTRÂNUȚ.

Sincere condoleanțe. Fam. Pintean și Păcuraru.

Sunt alături de sora mea greu încercată la marea suferință pricinuită de decesul soțului

BĂTRÂNUȚ DIMITRIE

cumnat de aleasă omenie, nu-l vom uita niciodată. Dumnezeu să-l odihnească. Cumnata Cătălina cu nepoțelul Paul.

Profund îndurerați aducem un ultim omagiu, celui ce a fost tată, bunic și socru

BĂTRÂNUȚ DIMITRIE.

Elena, Andreea, Carmen și Viorel Rațiu.

Cuvintele sunt prea reci pentru a ne exprima regretul și compasiunea acum, la trecerea în neființă a celui care ne-a fost atât de drag,

ADI GABOR

Dumnezeu să-l odihnească în pace! Dana și Puiu Olar.

Adio, dragul meu prieten Adi! Bogdan.

Sincere condoleanțe domnului AVRAM CĂTĂNICI pentru marea durere pricinuită de decesul tatălui său. Familia PAVEL BRAN și ELENA. (28448)

Suntem alături de familia TURLA VIOREL și ANGELICA la decesul celei care a fost

înv. PIGLI IRINA.

Familia CIARNĂU IOAN.

Colectivul SC „AB MUREȘANA" SRL este alături de domnul col. AVRAM CĂTĂNICI în greaua durere pricinuită de decesul tatălui său. (28448)

Sincere condoleanțe din partea clasei a II-a A (învățătoare Munteanu Ana-Maria) de la Liceul German, colegei AGATHA GORNIC la dureroasa despărțire de tatăl său, GORNIC IONEL.

Consiliul Garnizoanei Arad este alături de domnul col. AVRAM CĂTĂNICI în greaua durere pricinuită de decesul tatălui său. (28448)

Sincere condoleanțe prietenului nostru AVRAM CĂTĂNICI la decesul tatălui. Familia Lupitu Titus. (8438627)

Dragă AGATHA, în aceste momente grele și triste pentru tine, colegul tău Iulian, este alături de tine. Sincere condoleanțe! (28444)

Sincere condoleanțe domnului col. AVRAM CĂTĂNICI la marea durere pricinuită de decesul tatălui. Familia SPIRIDON. (28451)

Clasa a VII-a B a Colegiului Național „Moise Nicoară" împreună cu doamna dirigintă este alături de colegul lor, BEBE în greaua suferință pricinuită de pierderea fratelui drag,

ADRIAN GABOR

și transmit sincere condoleanțe. (28455)

Profund îndurerați colegii din fosta clasă a VIII-a A de la Colegiul Național Moise Nicoară, împreună cu dirigintele lor regretă dispariția bunului lor coleg

ADRIAN GABOR,

elev strălucit și foarte bun prieten.

Mulțumim tuturor celor care au fost alături de noi în marea durere pricinuită de trecerea în neființă a celui care a fost,

COTOC CORNEL.

Familia îndoliată. (28458)

† COMEMORĂRI †

Cu duioase amintiri, cu dragoste și dor amintim azi, 29 octombrie împlinirea a 6 ani de la trecerea în veșnicii a iubitului nostru soț, tată și socru,

HOSZPODAR NICOLAE.

Te vom uibi mereu. Soția Ily, fiul Miky, nora Ely. (28260)

O lacrimă și o caldă adu-cere aminte la împlinirea a 5 ani de când a plecat în veșnicie, cea care a fost sora mea

ing. DASCĂL ELENA.

Dumnezeu să te odihnească în pace! Boloçan Maria. (28228)

De 9 ani, scumpul meu frate

ing. BĂTRÂN ILIE CORNELIU

m-a lăsat cu părinții îmbătrâniți de lacrimi și suspine. Chipul tău va rămâne veșnic tânăr și frumos, așa cum ai fost. Dumnezeu să te odihnească în pace! (8440032)

Cu nespusă durere amintim celor care l-au cunoscut și iubit că azi se împlinește un an de când a trecut în neființă cel mai iubit soț, tată, bunic și socru,

SĂFĂR IOAN.

Familia îndurerată. (28456)

● PRODUCE ȘI MONTEAZĂ UȘI ȘI FERESTRE DIN PVC
ARMAT CU PROFILE TROCAL GERMANIA
● PRODUCE ȘI VINDE GEAM TERMOPAN
LUCRU NEMȚESC

SATLINE

SALON DE EXPOZIȚIE:
ARAD, PIAȚA MIHAI VITEAZUL
BL. M 7, PARTER
TEL./FAX. 057/25 14 61; 094 50 72 11

S. C. TEBA S. A.
Arad, str. Patria nr. 14

angajează

● ingineri stagiari - absolvenți ai facultății de textile
● ingineri absolvenți finisaj textil
● ingineri mecanici pentru mașini de cusut
● confecționeri cu experiență la mașina de cusut pentru blugi și cămăși

Oferim salarizare atractivă, șanse mari de promovare, inclusiv pentru inginerii stagiari și posibilitatea de a lucra într-un colectiv tânăr și dinamic.

Informații suplimentare la sediul societății.
Persoană de contact, Monica Tomoș.

Societate Comercială Angajează

Economist, contabil
Cerințe:
- studii superioare
- cunoașterea unei limbi de circulație internațională
- operare pe calculator (Word, Excel)
- experiență în activitatea financiară

Asistentă manager
Cerințe:
- studii medii (superioare)
- limbi străine - maghiară și engleză obligatoriu
- operare pe calculator (Word, Excel)
- vârstă maximă 30 ani
- permis conducere categoria B

Se oferă:
- condiții de lucru deosebite
- salariu foarte atractiv

Informații la telefon 250.880, zilnic, între orele 9,00-16,00. Termen limită 31.10.2001.

(C. A.)

Universitatea „Aurel Vlaicu" din Arad
organizează concurs pentru ocuparea postului de

INGINER CONSTRUCTOR.

Condiții: studii de specialitate și autorizație de diriginte de șantier.

Dosarele se depun la sediul Rectoratului din Bd. Revoluției nr. 81, până la data de 9.11.2001.

Informații suplimentare la telefon 280454.

COMPUTER FORCE
ARAD
-Blv. Revolutiei Nr. 101
(In incinta dispecerat "GETAX")
-ORAR: Luni-Vineri 9-17
Sambata 9-13
tel. 057-280.785
Timisoara 056-191.334

OFERTA PROMOTIONALA !
PC AMD DURON 750 MHz
-128 Mb SDRAM PC 133
-10 Gb UDMA100
-CD ROM 52x+SB+BOXE
-Monitor 15"digital OSD
-SVGA ECHIVALENT RIVA TNT2
- Placa de retea
Pret : 382 $
Imprimanta COLOR CANON BJC 1000 PRET 52 $
GARANTIE 3 ANI
CALCULATOARE IMPRIMANTE ACCESORII
▶ *preturile nu contin TVA
▶ 3 ani garantie
▶ 6 ani experienta
▶ GRATUIT ! livrare si instalare la domiciliu

MEDIASOFT
Arad, Str. Av. Ioan Sava nr.5, tel./fax 057-255.886
Centru de Formare Profesională Continuă a Adulților

Organizează *CURSURI DE PERFECTIONARE*
1. **Operator calculator**
(inițiere Windows, Word, NortonC, Ms-Dos, Baze Fox)
serii: din 22.10.2001 și din 19.11.2001 dimineața
din 08.11.2001 și din 03.12.2001 după-masa
2. **Contabilitate** - după-masa - 01.11.2001
3. **Secretariat computerizat** - după-masa - 05.11.2001
4. **Programator ajutor** (Access) - după-masa - 12.11.2001

DE INSTRUIRE
1. **Utilizare Word** - după-masa - 05.11.2001
2. **Utilizare Excel** - după-masa - 31.10.2001
3. **Proiectare asistată** (AutoCad 2000) - 20.10.2001

*Diplome avizate de **Ministerul Educației și Cercetării.***
*Servicii de selectare și plasare **forță de muncă.***
WORKSHOP Autorizate de *Ministerul Muncii.* (9395902)

CLUB XXX
NOU IN ARAD !!!
Tinere sexy, rafinate, și senzuale oferă companie, show lesby, masaj erotic, și streaptease.
Informații și programări NON STOP la telefon: 8.912.22

ARCTIC ZANUSSI WHIRLPOOL BOSCH
GORENJE SIEMENS
AVEM CEL MAI AVANTAJOS SISTEM DE RATE FĂRĂ AVANS
ARISTON PHILIPS
INDESIT MOULINEX
Aparat aer condiționat
Cuptor cu microunde
Frigider și Combină
LA CORAURA
Aragaz
PREȚURILE SUNT NEGOCIABILE!
Mașină de spălat rufe
Televizor
Uscător rufe
TRANSPORT GRATUIT la cerere în oraș și județ.
ARAD Revoluției nr. 10 vis a vis de BANC POST tel/fax: 270.424 - 270.525
ARAD Micălaca, Piața Soarelui 259.373 - 259.721 - 259.884 fax: 279.948
LIPOVA Republicii nr. 5 561.804
IGNIS SONY PANASONIC AIWA
(9395901)

Canon
Imaging across networks
Canon Powershot
-Cameră digitală foto
-Obiectiv cu zoom optic
-Memorie maximă cu CF tip II
Canon MultiPASS
- Imprimare cu jet de cerneală sau laser
-Fax/PC-fax
-Imprimantă
-Scanner
-Copiator
-Telefon
Canon Camcorder
-Cameră digitală video
-Obiectiv cu zoom optic
-Memorie maximă cu CF tip II
Soluții complete IT
Canon GP/CLC
- Copiator digital
opțional:
-configurare în rețea
-Fax
-Imprimantă
-Scanner
Calculatoare în orice configurație la prețurile cele mai mici!
ELECTRONIC SHOP
Arad: P-ța UTA, bl. U1-2, tel/fax: 057 / 271123; 271642; 289642
Timișoara: Str. Lucian Blaga nr. 3 tel/fax: 056 / 196684; 196845

S.C. INDAGRARA PRODCOM S.A. ARAD
Calea Aurel Vlaicu, nr. 274-276
oferă spre închiriere spații de producție și birouri.
Detalii la telefon 094/566.801
dl. Musca Virgil sau tel. 246.162.

Vrei să-ți cumperi o mașină, un apartament dar NU AI BANI ?
IMPRUMUTURI
Pentru bunuri de folosință îndelungată (imobil, autoturism, etc)
- pe 3 ani, comision 10% pe an
- pe 10 ani, comision 4% pe an
Informații tel.: 057 / 254 399
Arad, str. I.C. Brătianu (fostă 30 Decembrie) nr. 11

BANCA "TRANSILVANIA" S.A.
SUCURSALA ARAD,
Str. Unirii nr. 5-7,
Tel. 057/283.122
„BT-ULTRA EFECTUAȚI PLĂȚI DE LA SEDIUL FIRMEI DVS!"

ADEVĂRUL

Cotidian independent Arad

Anul XIII, nr. 3448

Marți, 30 octombrie 2001 • 16 pagini • 4000 lei • e-mail: adevarul@arad.ro; adv.pub@arad.ro

BRAT Publicație auditată în semestrul II 2000 — Tiraj mediu zilnic vândut: 33.205

WEST BANK
CARDINE BANKING GROUP
ARAD, B-dul Revoluției nr. 88
Tel: 284.888, Fax: 285.202
Dobânzi depozite persoane fizice
(suma minimă 500.000 lei)
1 lună 30%
2 luni 31%
3 luni 32%

În chestiunea legitimației de maghiar

PREMIERUL ADRIAN NĂSTASE O ÎNTOARCE CA LA... PLOIEȘTI!

Dă-i un unui om puterea și numai atunci îl vei cunoaște cu adevărat, spune o vorbă. Lucru care se potrivește ca o mănușă și în cazul primului nostru ministru, care din blajinul Bombonel, cum era cunoscut până mai acum un an și ceva, s-a transformat într-un politician sută la sută. Adică într-unul care una zice azi și alta face mâine. Iar ultima dovadă o constituie *întoarcerea de 180 de grade pe care a făcut-o în chestiunea Legii legitimației de maghiar.*

Înainte însă de a vorbi despre aceasta aș dori să răspund celor trei-patru telefoane primite în aceste zile. Nu m-a deranjat și nu am negat niciodată dreptul maghiarilor și, în general, al oricărei etnii, la cultura și tradițiile proprii; în fond, cum am trăit 1000 de ani împreună putem trăi încă o mie la fel, dar ceea ce m-a deranjat - și acesta a fost spiritul articolului pe care l-am scris - a fost modul în care Budapesta a procedat în chestiunea Legii statutului maghiarilor din afara granițelor țării. ***Adică, dincolo de cutumele relațiilor dintre două țări, un minim bun-simț ar fi impus ca înainte de a adopta o lege a cărei acțiune se răsfrânge și pe teritoriul celui de lângă tine să stai de vorbă cu guvernul acelui stat, să te consulți cu el și chiar să-i ceri voie, treabă pe care, cum se știe, premierul Orban n-a făcut-o.*** Și n-a făcut-o nu atât dintr-un orgoliu prea exagerat sau de pe poziția mai avantajoasă pe care o are Ungaria față de România, cum zic unii, ci în primul și în primul rând pentru că el are nevoie ca de pâinea caldă de o minune, de ceva cu care să spargă gura târgului în perspectiva alegerilor de anul viitor, alegeri care se anunță deosebit de grele. Mai mult chiar, Victor Orban a văzut ce s-a întâmplat în Polonia, unde alegerile din vară au măturat pur și simplu un guvern similar cu al său, aducând la putere - după 11 ani de liberalism economic! - și unde? în Polonia, țară membră a NATO și peste doi ani membră și a Uniunii Europene! - pe foștii comuniști. Treabă care la fel de bine se poate întâmpla și în Ungaria, unde nemulțumirile legate de impozitele tot mai mari ca și de scumpirea vieții se accentuează pe zi ce trece.

MIRCEA DORGOȘAN

(Continuare în pagina 5)

Aflat, ieri, în vizită la Arad

Sergiu Sechelariu, ministru secretar de stat, a promis

LOCUINȚE PENTRU TINERI ȘI SĂLI DE SPORT ÎN TOATE ORAȘELE JUDEȚULUI

● *Primele săli de sport - la Pâncota și Ineu*

Pag. 6

Prin singura firmă autorizată de Ministerul Muncii

200 DE MĂCELARI ARĂDENI VOR LUCRA ÎN ȚĂRILE UNIUNII EUROPENE

Universitatea de Vest „Vasile Goldiș" a fost acreditată

Prin Ordonanța de Urgență numărul 128 din 18 octombrie 2001 Guvernul României a acreditat Universitatea de Vest „Vasile Goldiș", ca parte a sistemului național de învățământ.

Astfel Universitatea arădeană are drepturi depline inclusiv dreptul de a finaliza studiile prin examene de licență proprii.

Succesul Universității de Vest „Vasile Goldiș" este cu atât mai notabil cu cât numai 8 universități private din România au primit prin lege statutul de Universități acreditate.

A început repararea turnului Palatului Administrativ

Foto: AL. MARIANUȚ

Agricultură

Pag. 7

Foto: AL. MARIANUȚ

Pag. 3

SE VOR SCHIMBA CONDIȚIILE DE ACORDARE A AJUTORULUI PENTRU ÎNCĂLZIRE

VIA Lawyers
Firmă de Avocați din Toronto Canada
OFERĂ REPREZENTARE JURIDICĂ PT
EMIGRARE
Canada
primește 225.000 noi imigranți!
Reprezentarea se face din Toronto - Canada
PLATA LA OBȚINEREA VIZEI
COSTURI ACCESIBILE
Arad, SC Proiect Arad SA
B-dul Decebal, Nr. 2-4
Telefon 214.678

NUNTĂ CU... PĂRUIALĂ

Pag. 3

Mobilier la comandă
din Pal Melaminat
import
EXECUTĂ
bibliotecI
bucătării
dormitoare
spatii comerciale
birotică etc.
S.C. Baghera SHOP
Tel. 256.769, 092.239.242
ARAD, Str. Orient 58

STILCONFORT
● BUCĂTĂRII ● DORMITOARE ● CAMERE DE ZI ● MOBILIER DE BAIE
VÂNZĂRI ÎN RATE
Calea Timișorii nr. 53; Tel./Fax: 278.820
Piața Spitalului Bl. 1D; Tel/Fax: 253.868

Calendar

- Astăzi, Soarele răsare la ora 6 și 45 de minute și apune la ora 17 și 15 minute.
- Au trecut 302 de zile din acest an. Au mai rămas 63 de zile până în 2002.
- **Prăznicul zilei: Biserica ortodoxă:** Sf. Mucenic Zenovie și Zenovia; Ap. Cleopa; **Biserica romano-catolică:** Sf. Serapion; Fer. Dorotea de Montan; **Biserica greco-catolică:** Sf. M. Zenoviè și sora lui, Zenovia.

A venit BARZA!

La Arad: **Bota** Glise, **Silaghi** Denis, **Petru** Florin, **Nagy** Endre Giovanni, **Rostaș** Carina, **Pura** Daniela Petronela, **Cârpaci** Estera, **Buftea** Monica, **Pascu** Iasmina, **Blaj** Alexandra, **Cârpaci** Rebeca, **Bursete** Robert Constantin.

La Chișineu-Criș: Covaci Alin.

La Ineu: Vlad Tania, **Bianga** Răzvan, **Oancea** Medina, **Iovanovici** Gina Corina, **Vona** Gabriel, **Avram** Dana.

A PLECAT DINTRE NOI!

✞ **Codilla Ana (1930).**

Cinematografe

În municipiu

Dacia: Răsfățații Americii (SUA) 11; 13; 15; 17; 19; 21. **Mureșul:** Pearl Harbor (SUA) 10; 14; 17. **Arta:** Pariu riscant (SUA) 16; 18; 20. **Sala Mică:** O noapte la McCool's (SUA) 15,30; 17,30. **Progresul:** Marea hoinăreală (SUA) 15; Gladiatorul (SUA); Semn de viață (SUA) 17.

În județ

Lipova: Highlander - Runda finală (SUA) 15; Dr. T și femeile (SUA) 17. **Pâncota**: Plăcintă americană (SUA (15); Mexicanul (SUA) 17. **Vinga**: Băi, care mi-ai șparlit mașina? (SUA) 15; Patriotul (SUA) 17. **Pecica**: Amintiri din copilărie (România) 15; Dispari în 60 de secunde (SUA) 17.

PREȚUL AURULUI

BANCA NAȚIONALĂ. Pentru gramul de aur de 24 K: prețul cu ridicata - 274.924 lei, iar prețul de achiziție - 247.431 lei. Prețuri înregistrate ieri. **PIAȚA NEAGRĂ. Aur 14 K**: cumpărare - 150.000 lei/g, vânzare - 155.000 lei/g. **Aur 18 K**: cumpărare - 180.000 lei/g, vânzare - 200.000 lei/g.

METEO

Vremea va fi schimbătoare. Cerul va prezenta înnorări temporare și izolat va ploua. Vântul va sufla slab la moderat din sector vestic.

Temperaturi maxime: 14 la 16°C; **Temperaturi minime**: 5 la 8°C.

Utilitare

PIEȚE, TÂRGURI

Astăzi este zi de piață la Sebiș, Almaș, Apateu, Semlac, Sântana, Șilindia, Vârfurile. Târguri săptămânale se desfășoară astăzi la Chișineu Criș, Almaș, Șilindia și Vârfurile.

Mâine, miercuri, va fi zi de piață la Pâncota, Beliu, Buteni, Șiclău, Macea, Vânători, Pecica, Șiria și zi de târg la Beliu și Buteni.

FARMACII DE ȘERVICIU

Farmacia **„OMNIAFARM"**, Calea Aurel Vlaicu, Bl. Z28, cu program zilnic de la orele 8,00-22,00. Telefon 271724.

Farmacia **REMEDIUM** Arad, B-dul Revoluției nr. 52-54. Program luni-vineri: 7,30-20,00, sâmbătă 8,00-14,00. Telefon 233195.

URGENȚE STOMATOLOGICE

Cabinetul de pe str. Crișan (în spate la Gionelli) are program non-stop. Telefon: 253794. Cabinetul din B-dul Revoluției nr. 62, ap. 17, între orele 9,00-19,00. Telefon: 256665.

ADMINISTRAȚIA FINANCIARĂ

Administrația Financiară a municipiului Arad: Asistență contribuabili (impozitul pe venitul global) - telefon 280633, 280733, int. 198.

ÎNTRERUPERI DE CURENT

Marți: MAPN - Unitatea militară Gai, Șoseaua Pecica-Agrosem, Agrozootehnica Ceala, SC Leoni SRL, IVC-Centrul de semințe, ISCIP-Ceala-Sediu, ISCIP Ceala-Secția matern, SC General Belon, ISD-Stația de epurare ape reziduale, IAS Ceala-Epurare ISCIP (între orele 10-12), Bl. 35-Cartier Faleză Sud. Regia Apă-Canal-Stația de epurare - Calea Bodrogului. **Miercuri:** Str. Teodor Păcățeanu, Flacăra, Nicolaus Leanu, Clopotului, Cobzei, Redutei, Tarafului (p), B-dul Dragalina între Gheorghe Lazăr și Aviator Georgescu, Gh. Lazăr de la Dragalina spre Mureș.

TELEFON DE URGENȚĂ LA POLIȚIE: 955

Cititorii care doresc să se aboneze la cotidianul „Adevărul" și întâmpină dificultăți în contractarea abonamentelor sunt rugați să sune zilnic, între orele 8-16, la Oficiul județean de poștă Arad (tel. 230850) sau la redacția ziarului nostru (tel. 281797).

HOROSCOP

Marți, 30 octombrie

Berbec (21.03-20.04). O schimbare neașteptată ce se va petrece în această săptămână vă va scăpa de multe griji legate de o anumită problemă.

Taur (21.04-20.05). O afacere promite succes pe timp îndelungat. Totuși nu vă faceți iluzii prea mari. S-ar putea să trebuiască să împărțiți câștigul cu alții.

Gemeni (21.05-20.06). Deși sunteți obosit, trebuie neapărat să vă continuați munca. Împreună cu prietenii dvs. veți pune la punct un plan împotriva unei persoane care vă face necazuri.

Rac (21.06-22.07). După o perioadă de neînțelegere cu partenerul, relația dvs. sentimentală a devenit mai armonioasă.

Leu (23.07-22.08). Vestile pe care le veți primi nu sunt dintre cele mai bune. Unele dintre activitățile dvs. trebuie să fie oprite. Nu vă necăjiți, deoarece în câteva zile situația se va îmbunătăți.

Fecioara (23.08-22.09). Nu fiți mulțumit cu ceea ce ați realizat până acum. Faceți-vă planuri noi și găsiți alte posibilități pentru a le realiza.

Balanța (23.09-22.10). Nu vă lăsați provocat de o cunoștință antipatică, care dorește neapărat să se certe cu dvs. Dacă simțiți nevoia să discutați cu cineva o problemă profesională, nu ezitați.

Scorpion (23.10.-21.11). Atunci când rațiunea și sentimentele se contrazic, vă este foarte greu să luați o decizie. Într-o astfel de situație este recomandabil să ascultați sfatul unui prieten bun.

Săgetător (22.11-21.12). Nu v-ar fi de nici un folos dacă ați afla mai multe amănunte legate de o neînțelegere. Fiți mulțumit cu ceea ce știți și continuați-vă activitatea conform planului pe care l-ați făcut.

Capricorn (22.12-19.01). Încă nu este momentul pentru a discuta probleme familiale delicate! Mai bine concentrați-vă asupra rezolvării altor aspecte importante.

Vărsător (20.01-20.02). Nu stați în calea norocului dvs. Lăsați la o parte micile neînțelegeri și veți constata că prietenii apropiați vă acceptă repede ideile.

Pești (21.02-20.03). Dacă vreți să treceți cu bine printr-o întâmplare deosebită trebuie să fiți mai activ. Nu fiți trist din cauza unei scurte despărțiri. În acest timp puteți rezolva nenumărate probleme mai mici.

MOCHETA
Arad, Piața Gării
Telefon 235.221
Mari REDUCERI DE PREȚURI
MONTAJ LA STANDARDE EUROPENE

Medicină la granițe

CONFERINȚĂ NAȚIONALĂ DE TERAPII COMPLEMENTARE, LA ARAD

Aradul va fi gazda celei de-a V-a Conferințe Naționale de Terapii Complementare desfășurată în organizarea Asociației naționale de terapii complementare (Anatecor). Prezentarea lucrărilor de specialitate și a demonstrațiilor practice va începe vineri, 2 noiembrie a.c., de la ora 10,00 și se va întinde pe durata a trei zile. Spre deosebire de anii anteriori participarea internațională este mai redusă, conferința fiind însă onorată de prezența mai multor doctori de prestigiu din medicina românească și personalități din mediul universitar.

Președintele Anatecor, Remus Tănase, ne-a declarat că așteaptă o participare mare din partea arădenilor, precizând că studenții și pensionarii vor avea reducere la această manifestare.

Precizăm că Organizația neguvernamentală Anatecor funcționează cu avizul Ministerului Sănătății și reunește practicanții de medicină alternativă din întreaga țară.

B. O.

La Curtici

Va fi construit un Centru de Zi pentru Copii

În luna octombrie, Primăria orașului Curtici a început licitația unui proiect pentru un Centru de Zi pentru Copii, care va fi construit în curând în localitate. Recent, licitația a fost finalizată, proiectul fiind câștigat de către firma Tehnodomus din Arad. Construcția, care va fi de aproximativ 120 metri pătrați, nu a fost începută încă, Primăria fiind în așteptarea banilor de la Banca Mondială, care este finanțatorul construcției. Coordonatorul proiectului este Direcția pentru Protecția Minorului Arad.

„În acest Centru de Zi pentru Copii se vor aduce copiii cu o situație familială mai grea. Aceștia vor avea educatori care îi vor ajuta în domeniul învățământului, iar cu sprijinul Primăriei vor beneficia de o masă caldă pe zi", ne-a spus primarul orașului dl. **Gheorghe Don**.

Stație de energie electrică

Orașul Curtici este unul dintre localitățile deficitare în ceea ce privește energia electrică. De aceea, Primăria a încercat să găsească o soluție și ca urmare, în luna decembrie se vor demara lucrările unei Stații de energie electrică. Finanțarea proiectului se va face din fondul special energetic al Primăriei orașului, iar valoarea lucrării va fi de aproximativ 120 miliarde de lei.

Dl. **Gheorghe Don** - primar al orașului Curtici - ne-a declarat: „Lucrarea va fi finalizată în aproximativ șase luni de zile. De la această stație de energie electrică vor fi alimentați atât consumatorii simpli cât și cei particulari."

N. BODRAN

Prognoza meteorologică pentru luna noiembrie

Intervale caracteristice

1-5.XI: După un început cald, vremea se va răci accentuat. Vor cădea precipitații temporare predominant sub formă de ninsoare în jumătatea nordică, iar în rest sub formă de ploaie, lapoviță și ninsoare. Vântul va prezenta intensificări susținute mai ales în estul și sudul țării, precum și la munte, viscolind ninsoarea. Temperaturile maxime mai ridicate la început vor scădea astfel că se vor situa în general între -2 gr și 8 gr C, iar cele minime vor fi cuprinse între - 8 gr. și 0 gr. C, mai coborâte în depresiunile din estul Transilvaniei și Moldova. Izolat vor exista condiții de producere a poleiului.

6-9 XI: Vremea va deveni în general frumoasă, dar rece noaptea și dimineața. Cerul va fi variabil cu unele înnorări mai ales în vestul țării, unde vor cădea ploi slabe. În rest ploile vor fi cu totul izolate. Temperaturile maxime vor fi cuprinse în general între 6 și 16 gr. C, iar cele minime se vor situa între - 5 și 5 gr. C, mai coborâte în depresiunile din estul Transilvaniei și nordul Moldovei. În centrul și nordul țării se va produce brumă.

10 - 15 XI: Vremea va deveni instabilă. Cerul va fi mai mult acoperit și va ploua în toată țara. La munte precipitațiile vor fi și sub formă de lapoviță și ninsoare. Vântul va prezenta unele intensificări, mai ales în estul țării și la munte. Temperaturile maxime vor fi cuprinse între 8 gr. și 14 gr. C, iar cele minime se vor situa în general între 2 și 10 gr. C.

16 - 20 XI: Vremea se va răci accentuat. Cerul variabil la început, va prezenta înnorări pronunțate, mai ales în sudul și estul țării, unde va ninge. În rest ninsorile vor fi slabe, izolate. Temperaturile maxime vor fi cu-prinse în general între -2 gr. și 8 gr. C, iar cele minime se vor situa între -8 gr. și 2 gr. C, izolat mai coborâte în estul Transilvaniei.

21 - 25 XI: Vremea se va ameliora sub aspectul precipitațiilor, dar va rămâne rece. Frecvent se va produce brumă. Temperaturile maxime vor fi cuprinse între 0 gr. și 10 gr. C, iar cele minime se vor situa în general între -10 și -2 gr. C. În zonele joase, seara și dimineața se va semnala ceață.

26 - 30 XI: Începând din vestul țării, vremea va intra într-un proces de încălzire. Cerul variabil va prezenta unele înnorări accentuate în sudul și estul țării, unde la început vor cădea precipitații, care local pot fi și sub formă de lapoviță și ninsoare, favorizând producerea poleiului. În rest vor fi ploi slabe. Temperaturile maxime vor fi cuprinse între 2 și 12 gr C.. mai ridicate în vestul țării în ultimele zile, iar cele minime se vor situa în general între -4 gr și 6 gr. C. În zonele joase se va semnala ceață.

ADEVĂRUL
COTIDIAN INDEPENDENT ARAD
Editor: S.C. ADEVĂRUL S.R.L. Arad
COD FISCAL R 1681938 ● COD SICOMEX 19.604 ● CERTIFICAT J 02/1886 / 31 X 1991 ● COD SIRUES 020956601 ● ISSN 1220 - 7489

Redacția și administrația: 2900 Arad, Bd. Revoluției nr. 81. Telefoane: SECRETARIAT - 281802, fax 280655, 280625; ADMINISTRAȚIE - CONTABILITATE - 281797; MICA PUBLICITATE - 210775; MAREA PUBLICITATE - 280904; CLUBUL PRESEI - 280989.

Consiliul de administrație: președinte - DOREL ZĂVOIANU, telefon 281802, 280625; vicepreședinte - MIRCEA DORGOȘAN, telefon 210776; membri: DOREL BARBU, telefon 281797; NICU COJOCARU, telefon 280904; MIRCEA CONTRAȘ, telefon 280854.

Colegiul de redacție: MIRCEA CONTRAȘ (redactor-șef); MARCEL CANCIU (șef secție foto), telefon 281701; ALEXANDRU CHEBELEU (șef secție sport), telefon 281701; NICU COJOCARU (șef secție publicitate) telefon/fax: 280904; GABRIELA GROZA (secretar general de redacție), telefon 280854; VASILE FILIP (șef secție cultură-învățământ-tineret), telefon 281855; 280003; IOAN IERCAN (șef secție politică), telefon 280943; DORU SAVA (șef secție social-economic), telefon 281738; ȘTEFAN TABUIA (șef secție actualități), telefon 281855; 280003; DOREL ZĂVOIANU (președinte al Consiliului de administrație), telefon 281802, 280625.

Difuzare - Marketing: MIRCEA ȚÂȘCĂ (șef secție)-telefon 280904

Tiparul executat la S.C. MEDIAGRAF S.A. ARAD, str. Feleacului F.N., telefon 250902, fax 250920

„Adevărul" poate fi citit și pe Internet la adresa http://adevarul.arad.ro

Echipa de serviciu

MIRCEA CONTRAȘ
secretar de redacție

Bianca Felea, Ioan Leac, Adela Pop, Dina Rujan, Ramona Vidulescu
tehnoredactare computerizată

Doina Jurcă, Madiana Mican, Aurica Telcian, Dacian Toduță
corectură

CURSUL VALUTAR*

– VALORI ÎNREGISTRATE IERI, 29 OCTOMBRIE 2001

Denumirea valutei	BNR	BCR		BRD		Banca Transilvania		Banca Agricolă		Bursa neagră	
		C	V	C	V	C	V	C	V	C	V
EURO	27746										
Dolar S.U.A.	30875	30825	31000	30750	31050	30750	30980	30750	31000	30600	30900
Marca germană	14186	13793	14296	13840	14200	13800	14125	13830	14150	13900	14100

SE VOR SCHIMBA CONDIȚIILE DE ACORDARE A AJUTORULUI PENTRU ÎNCĂLZIRE

Primăria municipiului întocmește dosarele pentru subvenționarea încălzirii apartamentelor celor cu venituri mici. Procedura - devenită una clasică, în ceea ce privește actele de venituri necesare la dosar și cuantumurile subvenției - va fi însă schimbată cu începere de la 1 ianuarie 2002.

După cum ne informa dl. Victor Neamțiu, directorul Direcției Muncii și Solidarității Sociale Arad, după Anul Nou ajutorul pentru încălzire se va cuprinde în ajutorul social prin majorarea venitului minim garantat. Astfel, pe lângă venitul minim garantat stabilit de Legea 416/2001, venit care se va putea reactualiza prin Hotărârea de Guvern, cetățenii cu venituri reduse vor primi pentru încălzire după cum urmează: 500 de mii de lei lunar de familie sau persoană singură care utilizează pentru încălzirea locuinței energie termică furnizată de sisteme centralizate (Arterm); 250 de mii de lei lunar de familie sau persoană singură care folosește la încălzirea locuinței lunare cărbuni, gaze naturale și păcură.

Cuantumurile venitului minim garantat se cunosc, fiind stabilite prin Legea 416/2001. Ceea ce nu se știe însă este modul de întocmire a dosarelor, metodologia de lucru și responsabilitățile factorilor implicați.

„Din discuția avută cu M. M. S. S., a reieșit faptul că urmează să primim normele în perioada imediat următoare. Din momentul primirii acestora se va proceda, cu ajutorul primăriilor, la o inventariere a familiilor cu venituri sub nivelul lunar al venitului minim garantat, urmând ca funcție de fondurile alocate din bugetele locale și bugetul de stat să se întocmească și actele necesare asigurării sumelor pentru subvenționare", a conchis dl. Victor Neamțiu.

În momentul apariției Normelor Metodologice vom reveni pe larg asupra subiectului, prezentând inclusiv nivelurile venitului minim garantat.

NICOLAE OPREAN

OTTO VON HABSBURG - ÎN VIZITĂ LA ARAD

În ziua de 5 noiembrie, Aradul va fi onorat de prezența unui oaspete de seamă: **dr. Otto von Habsburg**, președinte al Uniunii Internaționale Paneuropene și membru al Parlamentului Europei. El va fi însoțit de **Traian Cresta**, președintele Autoguvernării pe țară a românilor din Ungaria. Vizita nu va fi mai lungă de o jumătate de zi. Programul acesteia nu a fost, încă, făcut cunoscut. Este sigură însă întâlnirea oaspetelui cu oficialități locale.

Dr. Otto von Habsburg este cunoscut ca susținător al aderării țărilor mici la Uniunea

Europeană. La ultima sa vizită în România, el și-a manifestat sprijinul pentru aderarea României la UE și s-a declarat optimist în privința șanselor de aderare.

D. DUȚU

„BACHUS" LA VOLAN...

Polițiștii Serviciului circulație i-au depistat conducând pe drumurile publice, aflându-se sub influența alcoolului, pe **Crișan Gheorghe** (31 ani), din Arad, ce se afla la volanul mașinii AR-04-KSO, având în sânge o îmbibație alcoolică de 2,2 la mie și **Chiș Ioan** (38 ani), din Peregu Mare, la volanul autoturismului 5-AR-7412 cu o îmbibație alcoolică în sânge de 1,5 la mie. Cei doi posedați de „Bachus" au timp acum să se trezească din beție deoarece au rămas fără permis de conducere.

La Romtelecom Arad - liniștea dinaintea furtunii?!

TIMIȘOARA AR PUTEA SĂ NE IA ȘI TELEFOANELE!

„Timișoara ne va lua și telefoanele! Odată cu noua reorganizare, la Arad nu va mai rămâne decât un post de director subordonat Regionalei Timiș. În plus, vor fi dați oameni afară". Acestea sunt vorbele care circulă printre angajații Romtelecom Arad.

Dorind să aflăm starea de fapt, am luat legătura cu dl. ing. Dan Cioca, directorul comercial al Direcției de Telecomunicații Arad (D.Tc.A.). Domnia sa ne-a informat că, deocamdată, nu se știe nimic cu exactitate: „Discuțiile privind reorganizarea Romtelecom pe ideea înființării Regionalei Timișoara trenează de ani de zile. Totuși, în ultima vreme sunt mai ample ca niciodată!"

În ceea ce privește reorganizarea, cu rămânerea unui singur director subordonat Timișoarei, dl. Dan Cioca nu are cunoștințe la această oră de așa ceva. De reorganizat, însă, la nivel de Direcție de Telecomunicații vor fi vizate principiile de marketing: „Din punct de vedere tehnic am acumulat destul. Acum este nevoie să promovăm noi pachete de servicii pentru creșterea numărului de clienți", apreciază dl. Dan Cioca.

Legat de disponibilizări, directorul comercial al D.Tc.A. ne-a declarat că acestea nu vor fi mai mari ca până în prezent când se reduceau posturile din cauza dotărilor tehnice cum ar fi introducerea centralelor digitale.

În concluzie, deocamdată liniște. Să fie liniștea dinaintea furtunii?!

NICOLAE OPREAN

ALGERIENI SUSPECȚI REȚINUȚI

Patrula de jandarmi din zona Gării a reținut în noaptea de sâmbătă spre duminică doi cetățeni algerieni. Naim Abne Abdullazil (24 ani) și Mochtar Chakis (32 ani) au declarat că sunt refugiați, dar nu și-au putut justifica prezența în județul Arad.

Algerienii au fost predați poliției pentru continuarea cercetărilor.

S. A.

ȘOFERIȚĂ FĂRĂ PERMIS.....

Este cercetată în stare de libertate **Popa Patricia Simona** (17 ani), din Aluniș, căreia **Buda Emil Alin** (23 ani), din Plescuța i-a încredințat autoturismul proprietate personală (AR-24-EMY). Din teribilism, **Patricia Simona** a „uitat" că n-are 18 ani și implicit nici permis de conducere, conducând pe drumurile publice autoturismul prietenului său, **Emil**. Acum însă, teribilismul s-a transformat în dosar penal.

SPĂRGĂTOR DE MAȘINI - PRINS ÎN FLAGRANT DE JANDARMI

La sfârșitul săptămânii trecute, o patrulă de jandarmi aflată în serviciu a surprins la treabă un spărgător de mașini.

Martocean Remus (24 ani) din Vladimirescu, a fost observat în timp ce forța portiera autoturismului Dacia 1310, cu numărul AR-03-YHG, parcat pe str. Miron Costin, din Piața Gării. Asupra lui s-au găsit două ceasuri de mână, o casetă audio și mai multe perechi de ochelari de soare care se aflau într-un rucsac de piele.

La percheziția corporală s-a dovedit că hoțul avea asupra lui și un cuțit cu lama de 10 cm.

Căpitanul Nicolae Slev ne-a spus „zona respectivă se află în atenția noastră de mai mult timp, în urma mai multor sesizări primite de la cetățenii care s-au mai confruntat cu astfel de probleme". Martocean a fost predat poliției și introdus în arest.

S. AMBRUȘ

DE LA O ȚIGARĂ...

Zilele trecute, Detașamentul de pompieri Arad a fost solicitat să intervină pe strada Ciocârliei nr.1. Acolo, la o casă particulară, proprietatea Dorinei Vereb, s-a produs un incendiu. Cauza acestuia a fost aruncarea unei țigări aprinse în apropierea unor materiale combustibile.

Focul a mistuit aproximativ trei metri pătrați de deșeuri, astfel pagubele fiind de trei milioane de lei.

N. B.

SECHESTRE ȘI AMENZI ÚSTURĂTOARE PENTRU DATORNICII LA C.A.S.

După cum ne informa dl. Mihai Bergea, directorul Direcției colectare contribuții din cadrul Casei județene de pensii Arad, acțiunile de control ale inspectorilor de specialitate pe la diverse firme restante la virarea contribuției de asigurări sociale de Stat (CAS) a continuat și zilele trecute.

Astfel, dintre cele patru societăți controlate, toate au probleme la calcularea și virarea CAS. ARTIM spre exemplu, a fost amendată cu trei milioane de lei pentru necalcularea majorărilor de întârziere.

Nu la fel de ieftin au scăpat însă NOVA PAN, POWER și MIRIADE care pentru nevirarea CAS au fost amendate fiecare cu câte 15 milioane de lei.

Concomitent cu aceste controale, la o serie de mari datornici a început și procedura de executare silită, ajungându-se până la sechestru. Una dintre firmele la care s-a pus sechestru este CRISCOM Chișineu-Criș, care are datorii la CAS de 15 miliarde de lei. Prin noiembrie imobilele, utilajele agricole, fermele vor fi scoase la licitație.

Să mai menționăm că firma CRISCOM Chișineu-Criș (și nu Agromec Chișineu-Criș cum dintr-o regretabilă eroare a apărut într-unul din articolele publicate săptămâna trecută) are datorii de 100 milioane de lei și la fondul de șomaj.

N. O.

Distribuitor Autorizat dialog

30 de minute gratuite lunar pentru primele 3 luni*
și 3 luni de abonament gratuit

dacă te abonezi la Dialog în perioada 8 octombrie - 15 noiembrie

* pentru Dialog 60 - Dialog 1000 minutele gratuite se acorda pentru convorbiri nationale, iar pentru Dialog Inedit si Dialog Practic minutele gratuite se acorda pentru convorbiri in reteaua Dialog

Philips SAVVY DB

349.000 lei

fără TVA cu conectare la DIALOG INEDIT

EURO - GSM

B-dul Revolutiei 95 si 31

Tot tacâmul!

NUNTĂ CU... PĂRUIALĂ!

După o nuntă ca-n povești, cu dans și multă băutură, **Roșu Corneliu** (31 ani), din Caporal Alexa, **Pascu Ioan** și **Tupliță Grigore**, ambii din Arad au ajuns la discuții contradictorii. Era ora 8,30 dimineața, după nuntă! Chef mare când pe fondul unor neînțelegeri și „îmbibați" în alcool, cei trei s-au luat la bătaie. **Roșu Corneliu** și **Tupliță Grigore** l-au snopit în bătaie pe **Pascu Corneliu**.

În urma păruielii, **Pascu Corneliu** a fost internat la Spitalul Județean Arad. În funcție de raportul de expertiză medico-legală, polițiștii vor dispune măsurile ce vor fi luate asupra celor doi nuntași nărăvași.

FLUIERATUL SE PLĂTEȘTE

În ultimele 24 de ore patrulele de jandarmi aparținând Detașamentelor 4 și 5, UM-0803 Timiș au legitimat un număr de 207 persoane, din care 87 au fost avertizate oral, iar șapte s-au pricopsit cu amenzi în valoare de două milioane lei. ● Pentru tulburarea liniștii publice a fost amendat Farcaș Florin (27 ani) din Arad. Acesta, aflat în stare de ebrietate, se afla în jurul orei 1,00 în Parcul Sindicatelor, unde fluiera din greu cu o „fluierită". Pentru isprava sa, „instrumentistul" de ocazie a trebuit să scoată din buzunar 400.000 lei. ● Tot pentru fapte asemănătoare jandarmii i-au amendat pe Pop Mihai Dan (26 ani) din Pecica și Bejan Cătălin. Cei doi cetățeni turmentați, aflându-se pe strada Mețianu, în noaptea de duminică spre luni, în jurul orei 22,00, s-au întrecut în urlături. Pentru vocalizele exersate fiecare a fost amendat cu 300 mii lei.

S. AMBRUȘ

Afacere (fier) beton!

15 MILIOANE ÎN DOUĂ NOPȚI

Sunt cercetați în stare de libertate **Nadoș Ciprian-Constantin** (25 ani), **Istvan Demirel Constantin** (25 ani) și **S. C.** (15 ani), toți din Arad, care au sustras în două nopți consecutive din societatea „**Metal Art**", din Arad, cantitatea de 1.535 kg fier beton. În cele din urmă ulciorul cu... fierul n-a mai mers, astfel că toți cei trei au fost depistați. În urma evaluărilor s-a stabilit că valoarea prejudiciului se ridică la peste 15 milioane lei.

Delapidare și fals în înscrisuri

47 COMENZI PE FIRME.... FICTIVE

Agentul comercial al firmei **Zagrov SRL** Timișoara, punct de lucru Arad, **Varga Simona** (24 ani), din Arad, în perioada mai 2000-mai 2001 a întocmit în fals 47 comenzi în numele unor societăți fictive, însușindu-și contravaloarea mărfii, peste 54 milioane lei. **V. Simona** a ajuns acum pe mâna Poliției fiind cercetată în stare de libertate pentru săvârșirea infracțiunii de delapidare și fals în înscrisuri sub semnătură privată.

GUVERNUL DOREȘTE APLICAREA LEGII STATUTULUI NUMAI DUPĂ AMENDAREA EI

Guvernul României consideră că, în cazul în care amendarea Legii statutului nu se realizează până în momentul intrării sale în vigoare, la 1 ianuarie 2002, se impune suspendarea aplicării acestui act normativ până când se va obține consimțământul statelor vecine și vor fi create condițiile necesare pentru amendare, se arată într-un comunicat remis, luni, agenției MEDIAFAX.

Executivul anunță că va continua să se raporteze în cadrul demersurilor sale la orientările date de Comisia de la Veneția și își menține poziția conform căreia este necesară amendarea Legii statutului, până în momentul intrării sale în vigoare.

Potrivit comunicatului, Guvernul român a luat notă de refuzul formulat, cu ocazia celei de-a patra reuniuni a Conferinței Permanente a Maghiarilor de Pretutindeni (CPMP), în privința propunerii-pachet adresată de premierul Adrian Năstase conducerii UDMR, referitoare la înlocuirea mecanismului legitimației de maghiar cu legitimația de membru UDMR și la alte propuneri conexe.

Guvernul apreciază că poziția adoptată cu ocazia celei de-a patra reuniuni a CPMP în problema Legii privind maghiarii din statele vecine Ungariei este, de fapt, un refuz al propunerii privind eliminarea mecanismului legitimației și reglementarea pe cale bilaterală a chestiunilor legate de drepturile economico-sociale.

Partea română este nemulțumită de faptul că partea ungară continuă să insiste pentru menținerea în textul Legii a facilităților în domeniul drepturilor economico-sociale, pe criterii etnice, se arată în textul citat. Acest fapt contravine atît prevederilor internaționale în domeniul protecției drepturilor persoanelor aparținând minorităților naționale, cît și standardelor europene în general și orientărilor Comisiei de la Veneția, care a subliniat că tratamentul preferențial nu poate fi acordat decât în domeniul drepturilor cultural-educaționale, afirmă comunicatul.

Guvernul român consideră, în continuare, că, pentru a beneficia de drepturi cultural-educaționale, nu este necesară o legitimație etnică și că acest document este menit să creeze doar o legătură structurală între cetățeni străini și statul ungar, contrar orientărilor Comisiei de la Veneția, se mai arată în text. În opinia părții române, prin cooperare bilaterală s-ar fi putut stabili condiții adecvate pentru ca toți cetățenii statelor-părți să beneficieze de anumite facilități pe teritoriul celeilalte părți, fără a distinge în funcție de originea etnică.

Potrivit comunicatului, "propunerea-pachet prezentată de primul ministru al României a constituit o expresie a disponibilității părții române de a ieși în întâmpinarea părții ungare cu o soluție rezonabilă".

Conferința maghiarilor din străinătate a adoptat, sîmbătă, la Budapesta, criteriile de care se va ține seama pentru acordarea unor avantaje cetățenilor de origine maghiară din statele vecine Ungariei. Participanții au hotărît că vor putea beneficia de prevederile Legii statutului persoanele care afirmă că sunt de origine maghiară și vorbesc maghiara, și sunt membri ai organizațiilor maghiare din străinătate. La fel, cei care sînt considerați maghiari, într-un stat vecin, de către administrație sau de către biserică, vor putea beneficia de legitimația respectivă.

"Sper că înainte cu o lună de intrarea în vigoare a acestei legi, primii solicitanți vor putea primi legitimația de maghiar", a declarat secretarul de stat în Ministerul Afacerilor Externe, Zsolt Nemeth.

CERTIFICATE DE TREZORERIE

Ministerul Finanțelor Publice (MFP) prelungește perioada de subscriere la emisiunile de certificate de trezorerie pentru populație, cu scadența la 180 de zile și dobîndă de 35% pe an, respectiv cu scadența la 90 de zile și dobîndă de 32% pe an, lansate la începutul lunii octombrie.

Certificatele de trezorerie cu scadența la 90 de zile vor putea fi subscrise și în perioadele 6-9 noiembrie, 13-16 noiembrie, 20-23 noiembrie și 27-30 noiembrie. Termenul de răscumpărare al acestor certificate este în perioadele 4-7, 11-14, 18-21 și 25-28 februarie 2002.

Certificatele au valori nominale de un milion de lei, cinci milioane de lei, 10 milioane de lei, 20 de milioane de lei, 50 de milioane de lei și 100 de milioane de lei.

Termenul de subscriere pentru titlurile cu scadența la 180 de zile se prelungește în zilele de 31octombrie și 1, 7, 8, 9, 14, 15, 16, 21, 22, 23 noiembrie. Populația va putea răscumpăra aceste certificate în perioadele 29-30 aprilie, 6-8 mai, 13-15 mai și 20-22 mai 2002. Certificatele au valori nominale de un milion de lei lei, cinci milioane de lei, 10 milioane de lei, 20 de milioane de lei și 50 de milioane de lei.

s.c. BAZA ATELIERE ȘI TRANSPORT S.A. ARAD

cu sediul în Arad, str. Poetului nr. 131/a

vinde pe bază de comandă fermă următoarele tipuri de combustibil:

- *Păcură*
- *Combustibil lichid ușor (CLU)*

Pentru informații suplimentare vă rugăm să apelați la telefoanele nr. 092.251.580 și 092.211.174.

(2205211)

Casa Națională de Pensii și Alte Drepturi de Asigurări Sociale

Casa Județeană de Pensii Arad

Serviciul Control și Recuperare Creanțe

În temeiul art. 55 din O. G. nr. 11/1996 privind executarea creanțelor bugetare, aprobată prin Legea nr. 108/1996, cu modificările și completările ulterioare, se face cunoscut prin prezenta că în ziua de 12, luna noiembrie, anul 2001, orele 10,00, în localitatea Arad, B-dul Iuliu Maniu, nr. 71, se vor valorifica prin licitație publică următoarele bunuri mobile aparținând debitorului SC ELCO SA (evaluate în lei, prețul necuprinzând TVA), licitația a II-a.

Informații suplimentare se pot obține la sediul Casei Județene de Pensii Arad, str. Gh. Lazăr nr. 20, camera 218 sau la telefon 280176 int. 127; 094/131774, 281345, int. 123.

Casa Națională de Pensii și Alte Drepturi de Asigurări Sociale

Casa Județeană de Pensii Arad

În temeiul art. 54 și 55 din Ordonanța Guvernului nr. 11/1996 privind executarea creanțelor bugetare, aprobată și modificată prin Legea nr. 108/1996, cu modificările și completările ulterioare, se face cunoscut prin prezenta că în ziua de 9, luna 11, anul 2001, ora 10,00, în localitatea Macea, str. Macea - Sânmartin FN, se vor vinde prin licitație următoarele bunuri mobile aparținând debitorului SC AGROMEC SA Macea: birotică, utilaje agricole, ifron, tractoare, remorci, combine etc (evaluate în lei, prețul necuprinzând TVA), licitația a II-a.

Informații suplimentare se pot obține la sediul Casei Județene de Pensii Arad, str. Gh. Lazăr nr. 20, camera 218 sau la telefon 280176 int. 127; 094/131774, 281345, int. 123.

Primăria comunei Zăbrani

Angajează prin concurs

▼ **Tehnician constructor**

Condiții: - studii medii sau superioare
- vechime în specialitate 5 ani
- stagiul militar satisfăcut

▼ **Referent contabil și încasator cu 1/2 normă**

Condiții: - studii medii contabilitate
- domiciliul stabil în localitate
- autoturism și carnet de conducere categoria B

Concursul va avea loc în data de 15.11.2001, ora 10,00, înscrierile până în data de 19.XI.2001, orele 15,00.

Informații suplimentare și bibliografia la sediul primăriei sau la telefon: 561206. (2205206)

MARȚI, 30 OCTOMBRIE 2001

TVR 1

7,00 Jurnalul de dimineață
7,30 Practic matinal. Magazin
8,25 Șapte zile - s. rel.
9,10 Iartă-mă! - rel.
10,10 Niciodată nu e prea târziu - s. rel.
11,00 TVR Timișoara
13,00 Ghici cine vine la tine? - rel.
14,00 Jurnalul de prânz
14,30 Puncte cardinale
15,00 Talk show - rel.
16,00 Kronika
17,00 Feminin
17,45 Pasiuni - s.
18,30 Șapte zile - s.
19,15 Avanpremieră Știri. Sport
19,35 Becker - s.
20,00 Jurnal. Meteo. Sport
(●) 20,30 Fugarii - comedie, SUA, 1989
22,10 Amprente
22,30 Frontal
23,30 Jurnalul de noapte
0,00 Lumea dansului
1,00 Feminin - rel.
1,45 Jurnal. Meteo. Sport - rel.
2,15 Eu, cetățeanul - rel.

TVR 2

7,00 Femeia misterioasă - rel.
8,15 Desene animate - rel.
9,30 Tribul - s.
10,00 Căței mesciași - rel.
10,25 On line - rel.
11,00 Știri
11,05 Da.nu@tvr.ro - rel.
12,05 Afaceri la cheie - rel.
12,35 Tată, am încurcat-o! - s.
13,00 Femeia misterioasă - s.
13,45 Desene animate
15,00 Știri
15,10 Toți împreună
16,00 Tribuna partidelor parlamentare
16,30 Puls 2001 - rel.
17,00 Spectacolul lumii - rel.
17,30 Tribul - rel.
18,00 E dreptul tău!
18,30 Știri
18,35 Cinematograful, o istorie vie
19,25 Desene animate
19,50 Drumul spre Avonlea - s.
20,40 Tată, am încurcat-o! - rel.
21,05 Supranaturalul
22,00 Telejurnal
22,30 Nea Mărin miliardar - comedie, România, 1979
0,05 Patrimoniu - rel.
0,35 Cinematograful, o istorie vie - rel.

PRO TV

7,00 Bună dimineața!
* Omul care aduce cartea
8,00 Știrile ProTV
9,00 Tânăr și neliniștit - rel
10,00 .Ro - rel.
10,05 Melrose Place - s.
10,45 Oxigen - rel.
11,15 Promotor - rel.
11,45 Ani de liceu - s.
(●) 12,00 Între soție și adevăr - comedie, SUA, 1962
(●) 14,00 Războiul din Golf - thriller, acțiune, SUA, 1998 (II)
16,00 Tânăr și neliniștit - s.
17,00 Știrile Pro TV
* Vremea
* Pro Tv te ascultă ce vezi
17,45 Teo
19,00 Știrile Pro TV
* Sport
* Vremea
19,50 Urmărire generală
20,30 Expertul - s.
21,30 Fotbal Liga Campionilor - prima repriză LIVE
22,15 Știrile Pro TV
22,30 Fotal Liga Campionilor - repriza a doua LIVE
23,35 .Ro
* X si Zero
0,00 Fotbal - Rezumat UEFA
* Știrile Pro TV
* Omul care aduce cartea - rel.
* Pro TV te ascultă ce vezi

TV ACASĂ

7,00 Știrile de Acasă - rel.
7,30 Doctorul casei - rel.
8,00 Amor latino - rel.
9,00 Prima dragoste - rel.
* Căsuța poveștilor - rel.
10,05 Acasă la bunica - rel.
10,15 Betty cea urâtă - rel.
(●) 11,15 De 3 x femeie - rel.
12,15 Dădaca - rel.
12,40 Terra nostra - rel.
13,40 Iubire fără limite - s.
15,30 Războiul pasiunilor - s.
16,30 Dragoste nebună - s.
17,20 Acasă la bunica
17,30 Amor latino - s.
18,20 Căsuța poveștilor
18,30 Știrile de Acasă
* Vremea de Acasă
19,00 Prima dragoste - s.
* Știrea zilei. Vremea de Acasă
20,00 Betty cea urâtă - s.
* Știrea zilei. Vremea de Acasă
(●) 21,00 De 3 x femeie
22,00 Terra nostra - s.
23,00 Dădaca - s.
23,30 Știrile de Acasă - rel.
0,00 90-60-90 Fotomodele - s.
0,50 Sânge din sângele meu - s.
(●) 1,30 De 3 x femeie - rel.
2,30 Muzica de Acasă

HBO

8,00 Se lasă rău - horror, SUA, 1983
9,30 Croazieră cu peripeții - comedie, SUA, 1997
11,20 Joc periculos - acțiune, SUA, 1998
13,00 Chinta royală - dramă, SUA, 1998
15,00 Cinema cinema cinema
15,30 Te iubesc, nu mă atinge - comedie, SUA, 1998
16,55 Spărgătorii de seifuri - dramă, SUA, 1998
18,25 Mânie și onoare 2 - acțiune, SUA, 1993
20,00 Totul pentru Celtics - comedie, SUA, 1996
21,30 Totul despre sex - s.
22,10 Camarazi de război - doc.
22,45 Întoarcerea lui Howard's End - dramă, SUA, 1992
1,00 Blade - horror, SUA, 1998

PRIMA TV

7,00 Salvați de clopoțel - rel.
8,00 Prima Mix!
12,45 Video civica
13,00 Levintza prezintă - rel.
13,30 Camera de râs - rel.
14,00 Strada Milion
15,00 În căutarea dreptății - s.
16,00 Salvați de clopoțel - s.
17,00 Impact
17,30 Real TV
18,00 Focus
19,00 Camera de râs
19,30 Strada Milion
20,00 Copiii spun lucruri trăsnite
21,00 Ed - s.
22,00 Obiectiv
23,00 Focus Plus
23,30 În căutarea dreptății - s. rel.
0,25 Clip Art - rel.
0,30 Camera de râs - rel.
1,00 Strada Milion - rel.
1,30 Focus Plus - rel.

TELE 7 ABC

7,00 Muzică
9,59 Telecaricatura zilei
10,00 Tentații - rel.
10,30 Muzică
12,00 Fotbal la Tele 7 - rel.
12,30 Buletin de știri
12,40 Fotbal la Tele 7 - rel.
14,00 Club ABC - rel.
15,00 Documentar
16,00 Muzică
18,00 24 de ore din 24
18,30 As show
19,29 Telecaricatura zilei
19,30 La ordinea zilei
21,00 Telejurnal
22,00 Manager XXI
23,00 Muzică
7,00 Telejurnal - rel.

ANTENA 1 – TV ARAD

7,00 Observator
7,50 Sport
8,00 Cafeaua cu sare - talk-show
9,00 Știri TVA - rel.
9,30 Magazin sportiv - rel.
9,50 Video civica - rel.
10,00 Îmbrățișări pătimașe - s.
11,00 Îngerii păzitori - s.
12,00 Sub soarele Africii - s.
13,00 Știrile amiezii
(●) 14,00 Sacrificiile gloriei - dramă, SUA, 1992
16,00 Club T
16,20 Publicitate, Promo
16,30 Video civica
16,45 Știri TVA
17,20 Milagros - s.
19,00 Observator
19,50 Sport
(●) 20,00 Brigada mobilă
(●) 20,20 Combinație periculoasă - thriller, SUA, 1998
21,57 Publicitate TVA
22,00 Observator
22,15 Ediția de noapte TVA
22,30 Marius Tucă Show
23,30 Noaptea târziu cu Mircea Badea
1,00 Observator - rel.
(●) 1,45 Brigada mobilă - rel.
2,15 Suflet rebel - s.
2,50 Casa de pe plajă - s.

TV RCS

8,55 Deschiderea programului
9,00 Farmacia de serviciu - s.rel.
9,25 Marea junglă - s. rel.
9,45 Dulce ispită - s. rel.
10,30 Desene animate
11,00 Știrile RCS - rel.
12,00 O luptă pe viață și pe moarte - f. rel.
13,30 Știrile RCS - rel.
14,00 Marea junglă - s.
14,30 Bumerang - s.
15,00 Provocările tehnologiei - s.
15,30 Deșertul vorbește - s.
16,00 Sfântul din Fort Wash - film
17,30 Emisiune în limba germană
18,00 Camera ascunsă
18,15 Știrile RCS
19,00 Dulce ispită - s.
20,00 Descoperire prețioasă - film
21,30 Radical Power - s.
22,00 Știrile RCS
22,30 Răsplata - film
(■) 0,00 Erotica
1,00 Închiderea programului

RADIO EUROPA FM (89,3 MHz)

6,00-10,00 Deșteptarea - cu Gabi Dobroiu (7,00 Jurnalul de dimineață); 10,00 Europa Express cu George Zafiu; 13,00 Jurnalul de prânz; 13,30 România în direct cu R. Turcescu; 14,00 Drum cu prioritate cu Radu Constantinescu; 18,00 Jurnalul de seară; 18,30 Interviurile Europa FM; 19,00 Clubul de seară cu Denis Ciulimaru; 22,00 Jurnalul de noapte; 22,30 Infomania cu Dan Goanță; 23,00 Europa lângă tine.

RADIO PRO FM (92,1 MHz)

5,00 - 5,30 BULETIN DE ȘTIRI la fiecare sfert de oră; **5,30 - 7,00 PRO FM PÂNĂ LA UNU** - cu Ramon Cotizo; **7,00 - 10,00 PRO FM PÂNĂ LA UNU** - cu Flavius Esnican; **10,00 - 13,00 PRO FM PÂNĂ LA UNU** - cu Mihai Dobrovolschi; **13,00 - 14,00 13-14 CU ANDREI** - cu Andrei Gheorghe; **14,00 - 17,00 POFTIM PRO FM** - cu Cătălin Lăpușcă; **17,00 - 19,00 PRO FM E AICI** - cu Cristi Schneblí; **19,00 - 22,00 ASCULTĂ-ȚI MUZICA!** - cu Andi Moisescu; **22,00 - 23,00 MUZICA GREA** - cu Cristi Tabără și Andi Moisescu; **23,00 - 2,00 PRO FM BY NICHT** - cu Vlad Craioveanu

RADIO ARAD & RADIO CONTACT (99,1 MHZ)

6,00 Lupta cu somnul; 8,00 Matinal cafe; 10,00 Tovarășii mei; 12,00 Pulsul zilei; 14,00 Radio Magazin Deutsche Welle; 15,00 Muzica așa cum vrei; 17,00 Bujor Buda și invitații săi; 18,00 Radiomagazin Radio France Internationale; 19,00 Ofensiva de seară; 20,00 Ce și pentru cine; 21,00 Seară de seară; 22,00 Fabrica de hituri; 23,00 Teoria iubirii; 0,00 Contact FM

RADIO TIMIȘOARA

6,00 Ceasurile dimineții; 8,00 Muzică populară cu dedicații; 9,00 Cânt din suflet; 10,00 De zece ori România; 11,00 Pop matineu; 12,00 Miez de zi la polul vest; 13,00 Emisiune în limba germană; 14,00 Emisiune în limba maghiară; 15,00 Emisiune în limba sârbă; 16,00 Actualitatea în 60 de minute; 17,00 Carusel cultural; 18,00 Actualitatea radio; 18,10 Familia; 19,00 Radiojurnal; 19,15 Vârsta a treia; 20,05 Contemplații simfonice; 20,50 Călătorie în lumea poveștilor; 21,00 Curierul de seară Știri: 6,00; 7,55; 9,00; 11,00; 12,50; 17,00; 20,00; 21,00; 21,55. Radio Jurnal: 7,00; 16,00; 19,00

RADIO SEBIȘ

6,00-9,00 Cronica cârcotașilor - (p)
9,00-10,00 Precinie, precinie - muzică populară; 10,00-12,00 Cafeaua de zece; 12,00-15,00 „21" Expres
15,00-16,00 Bună ziua oameni buni - muzică populară cu dedicații
16,00-19,00 Meridian „21"
17,00-18,00 Terra 2000
19,00-20,00 Sus paharul, fiecare! - muzică populară și dedicații
20,00-22,00 E seara ta!
22,00-23,00 Lecții particulare - (p)
23,00-06,00 „21" Night Hits
Știri: 6,00; 7,00; 9,00; 11,00; 15,00
Jurnale: 8,00; 13,00; 18,00

Redacția Adevărul nu își asumă răspunderea pentru modificările ulterioare intervenite în programele Radio - TV

CE ESTE UN TALIBAN?

Punem această întrebare în titlul materialului de față, încercând să răspundem unei scrisori (anonimă, ce-i drept) sosită pe adresa redacției noastre. N-am reținut lipsa de curaj a emitentului, care a evitat să-și pună numele în dosul rândurilor pe care le-am primit, ci ne-a fascinat modul în care anonimul arădean a încercat să-și ordoneze gândurile. În primul rând, scrisoarea începe cu următoarea introducere: **„Am încercat să găsesc în dicționare explicația noțiunii de «taliban». Din câte mi-am dat seama, un taliban este un lider religios care este în același timp și lider politic sau administrativ. Așa stând lucrurile, vă pun următoarea întrebare: Este primarul Aradului, Dorel Popa, un taliban?"**

În ceea ce ne privește, nu putem cădea în capcana de mai sus, deoarece avem de-a face cu o eroare de judecată. În primul rând, noțiunea de „taliban" cuprinde o politică națională și nicidecum una regională. În al doilea rând, primarul Dorel Popa este într-adevăr și un lider religios, dar suma coreligionarilor domniei-sale nu trece nici măcar de cinci procente din populația municipiului Arad, care este într-o proporție mai mult decât covârșitoare ortodoxă.

Așa stând lucrurile, primarul Aradului n-are cum impune o politică religioasă municipală în spatele prerogativelor administrative, chiar dacă autorul scrisorii afirmă că: **„Primarul circulă prin SUA, Anglia, Canada sau Israel doar pe o singură coordonată: baptistă!"**

Nu în ultimul rând, având în vedere faptul că talibanii afgani stau astăzi sub bombele americane, ca urmare a crimelor comise pe teritoriul Statelor Unite, atunci primarul Dorel Popa n-are cum să fie considerat „taliban" cel puțin datorită faptului că nu are porniri agresive. Altfel spus, primarul Dorel Popa nu a agresat comunitatea ortodoxă atunci când a organizat concerte de binefacere, ci a contribuit efectiv la înălțarea Catedralei Ortodoxe...

Tableta zilei

Autorul scrisorii n-are dreptate nici atunci când insinuează că **„administratorul Dorel Popa, ales de obștea arădeană într-o funcție doar executivă, și-a încălcat angajamentul independentului pe listele actualului partid de guvernământ, strecurându-se pe căi neortodoxe (deci baptiste) tocmai în Consiliul Național PSD..."**

Arădeanului cu pricina îi răspundem că nici în acest caz primarul Dorel Popa nu poate să fie considerat ca fiind „taliban". Nici Dorel Popa n-a avut nevoie de PDSR pentru a ajunge primarul municipiului Arad și nici PDSR-ul n-a fost obligat de împrejurări să recurgă la un lider spiritual pentru a obține Primăria Aradului. A existat doar un consens, care n-are nimic în comun cu bombardamentele americane, chiar dacă majoritatea CLM-ului arădean nu se subordonează politic PDSR-ului... Oricum, în caz de eșec electoral, țapul ispășitor va fi doar partidul de guvernământ.

DORU SINACI

„Nu vând pielea ursului din pădure"

Interviu cu Marius Sălăjan, consilier județean PDSR

– D-le Sălăjan, după seria de probleme cu care v-ați confruntat, ați revenit la Consiliul Județean „în trombă", declarând că dacă propunerea dumneavoastră nu va fi finalizată vă veți da demisia.

– Într-adevăr, în ședința Consiliului Județean am declarat că îmi voi da demisia dacă drumurile Arad-Curtici și Arad-Ineu nu vor fi clasificate ca drumuri naționale și nu drumuri județene.

– Care ar fi „gheșeftul"?

– Dumneavoastră glumiți, dar să știți că ar fi într-adevăr un „gheșeft". În primul rând, s-ar face foarte mari economii din buget, având în vedere că întreținerea acestor drumuri va intra în sarcina Drumurilor Naționale. Nu mai vorbim de faptul că întreținerea, balizajul și așa mai departe, s-ar face la parametri mult superiori.

– Pe ce vă bazați când spuneți că propunerea CJA, avansată la propunerea dumneavoastră, va fi acceptată?

– Concret, pe sprijinul pe care îl am la nivel central.

– Chiar așa? Cine sunteți dumneavoastră ca să aveți sprijin la București?

– Sunt consilier județean PDSR, propulsat de către organizația de tineret, pe care am condus-o. Toți cei promovați la nivel central pe linie de tineret mă vor sprijini. Mă refer aici inclusiv la unii deputați, secretari de stat și așa mai departe.

– Vorba cuiva, problema este rezolvată în proporție de 50%, în sensul că dumneavoastră vreți și mai rămâne doar să vrea și ei.

– Iarăși ați dat-o pe glumă, dar să știți că dacă am spus că voi fi sprijinit m-am bazat pe ceva concret, nu vând pielea ursului din pădure. Nu cred, ci știu că voi fi sprijinit.

– Adică, știți că nu va trebui să vă dați demisia, așa cum ați promis?

– Nici chiar așa. Știu doar că voi fi sprijinit. Dacă rezultatul nu va fi cel promis, mă voi ține de cuvânt.

– Prin acea declarație bombastică, ați urmărit să vă recâștigați capitalul politic și implicit funcția de președinte al organizației de tineret? Evident, mă refer la PSD, care va rezulta în urma fuziunii cu PSDR la nivel local.

– Nu urmăresc capitalul politic. Nu doresc să redevin președinte. În organizația pe care am condus-o sunt cel puțin zece oameni care pot la orice oră să conducă organizația de tineret. Fără a mă autoflata, aceasta demonstrează și faptul că mi-am făcut datoria așa cum trebuie.

– À propos de datoria față de partid, tinerii din PDSR ce tabără susțin?

– M-am ferit să mă amestec în această dispută, dar, normal, tot știu cam ce poziție au tinerii. Pe scurt, spre lauda lor, nu au sprijinit nici una dintre tabere. Din discuțiile pe care le-am avut, am înțeles că organizația de tineret dorește să-și promoveze în continuare interesele specifice vârstei, indiferent cine este la conducerea organizației mari. Este o dovadă că tinerii din PDSR nu au fost și nu vor fi o masă de manevră, ca și la alte partide.

– Ca membru al Comisiei pentru Cultură, Sănătate, probleme sociale, sport și tineret, ce ați făcut și ce veți face? Mă refer în special la problemele tineretului, pentru că ați devenit cel mai tânăr consilier județean din țară pe baza tineretului.

– Încerc să armonizez interesele categoriilor pe care le are în vizor această comisie. Spre exemplu, nu ai cum să disociezi problemele tineretului de cele culturale, pentru că doar cultura poate să le asigure tinerilor un viitor. Am discutat cu toți consilierii județeni tineri și sper că până la sfârșitul acestui an vom reuși să dăm viață proiectului de repunere în funcțiune a tuturor căminelor culturale din județ.

– Cam ambițios proiect. Vă dați demisia dacă nu va fi realizat?

– Nu este doar proiectul meu, dar după discuțiile cu cei doi vicepreședinți am ajuns la concluzia că este perfect realizabil. Nici nu vă imaginați ce sumă mică este necesară pentru realizarea proiectului, dacă există bunăvoință și, mai ales, cinste din partea primarilor, indiferent de culoarea lor politică.

– Ce are a face cinstea primarilor cu căminele culturale?

– Are a face al dracului de mult, iertată să-mi fie expresia. Cum poate un primar să plătească trei bibliotecari, când biblioteca respectivă nici nu există?

– Unde s-a întâmplat așa ceva?

– Deocamdată nu pot să vă spun, pentru că ancheta este în derulare. Vă promit că vă voi ține la curent, atunci când voi avea toate detaliile.

SIMION TODOCA
Foto: **V. MUSCA**

PNL - ALEGERI LA TÂRNOVA

Florin Fărcașiu, primarul din Târnova, a fost ales duminică în funcția de președinte al organizației PNL din această localitate. Președintele CJA, Caius Parpală, care a reprezentat conducerea județeană a partidului la aceste alegeri, a spus că PNL Târnova este cea mai puternică organizație din județul Arad. PNL Târnova are 283 membri înscriși, din care 128 au participat la alegerile de duminică.

Împreună cu Preasfinția Sa Timotei Seviciu, Caius Parpală a participat și la sfințirea bisericii din localitatea Dud.

F. G.

PSM are ca sarcină „refacerea imaginii proprii"

Ca și alte organizații PSM din teritoriu, PSM Arad a primit directive de la centru, pentru „refacerea imaginii proprii". Președintele Mihai Lelik ne-a informat că organizația pe care o conduce este cu mult în avans față de graficul întocmit, referitor la înființarea sau reînființarea unor organizații din județ.

• **Gurahonț**. A fost reînființat Comitetul Comunal PSM. Președinte a fost ales Mircea Deliman, vicepreședinte - Iustin Costea, membru - Bei Mărioara. Președintele, respectiv vicepreședintele Comitetului Comunal ocupă aceleași funcții și în cadrul organizației din localitatea Gurahonț. • Au fost alegeri la organizațiile Iosaș (președinte, Rus Ioan) și Zimbru (președinte, Pocșoara Alexandru). Comitetul Comunal are ca sarcină refacerea organizațiilor Iosășel, Hontișor și Bonțești, până în primăvara anului 2002. • În timp ce la Pleșcuța alegerile au fost amânate, la organizația Brazii a fost ales președinte Dila Eugen. • La Vârfurile au fost aleși Nicoară Bujor (președinte) și Luca Petru (vicepreședinte), iar la Hălmagiu președinte a fost ales Betea Romulus. • În urma lansării cărții lui Paul Niculescu Mizil, „De la Comintern la socialism național", organizațiile PSM au primit sarcina de a comemora 108 ani de la nașterea lui Gheorghe Gheorghiu Dej, a specificat Lelik.

T. S.

În chestiunea legitimației de maghiar

PREMIERUL ADRIAN NĂSTASE O ÎNTOARCE CA LA... PLOIEȘTI!

(Urmare din pagina 1)

Cum ziceam însă - cu un alt prilej - eu nu l-am condamnat prea tare pe premierul ungur pentru găselnița cu legitimația de maghiar. În fond, el a încercat marea cu degetul. Dacă reușea, creștea binișor în ochii alegătorilor, dacă nu, iarăși nu pierdea prea tare, el putând oricând - spălându-se pe mâini - să arunce vina pe alții. Deci, Victor Orban și Guvernul ungar și-au jucat șansa, o șansă care însă, în final, n-a fost de partea lor, dacă e să ne luăm după părerea Curții Europene de la Veneția.

Ceea ce surprinde însă în acest tărăboi diplomatic și mediatic purtat de aproape jumătate de an este atitudinea premierului nostru care după ce luni de zile a tot protestat împotriva „caracterului discriminatoriu și antieuropean al Legii statutului maghiarilor" acum o dă la întors. Iată, am în față o declarație de-a sa de la începutul lunii iunie, în care Adrian Năstase se arată revoltat peste poate. Citățm: ***„Premierul maghiar poate să hotărască ce legi vrea să aplice pe teritoriul Ungariei, dar nu pe al României".*** *Și mai departe, cu o evidentă ironie:* ***„Poate fi o lege (legea statutului maghiarilor n. n.) mexicană, australiană sau de oriunde... dar ea nu se va aplica la noi."*** Mai clar nici nu se poate, nu? Cum era de așteptat, Uniunea Europeană i-a dat dreptate, Curtea de la Veneția apreciind că orice lege cu caracter de extrateritorialitate trebuie să aibă obligatoriu acordul țării pe teritoriul căruia aceasta urmează să-și producă efectele. Ei bine, la mai puțin de 48 (!) de ore de la anunțarea concluziilor Curții de la Veneția, dragul nostru premier, cel care tuna și fulgera cel mai tare și mai tare împotriva „caracterului neeuropean și discriminatoriu al legii", brusc, o acceptă! Ce-i drept, nu direct, ci voalat, ideea sa de ***a echivala legitimația de membru UDMR cu mult discutata legitimație de maghiar lăsându-i ca la dentist, în primul rând, pe cei din conducerea UDMR-ului care la multe se puteau aștepta, dar numai la așa ceva nu!*** Și încă din partea cui? A inamicului lor public nr. 1 de până atunci în problema Legii statutului maghiarilor!

Evident, surprinși și nemulțumiți au fost și pedeseriștii în frunte cu Ion Iliescu, care întrebat fiind ce părere are despre ineditul viraj politic al primului ministru, a scăldat-o în stilul său caracteristic: ***„E o propunere rezonabilă!"*** I-auzi! Nu la fel au gândit și liderii celorlalte partide parlamentare, cel mai vehement dintre ei, Valeriu Stoica vorbind chiar de o trădare din partea premierului român, ceea ce nu prea este departe de adevăr. Repetăm: nu avem nimic cu Victor Orban sau cu guvernul maghiar, ei au dat cu banul, dacă ține bine, dacă nu, nu, dar ceea ce nu înțelegem este ***cum se împacă sau cum dispar așa, peste noapte, toate prevederile „neeuropene" și „discriminatorii" ale legii invocată atât de bățos de către premierul Adrian Năstase doar prin simpla echivalare a legitimației de udemerist cu cea cerută în Legea statutului?***

Culmea ese că acum chiar se poate vorbi pe față de o discriminare, de fapt de o dublă discriminare: prima, cea dintre maghiarii care sunt membri UDMR și cei care nu sunt membri UDMR și a doua, păstrată din legea statutului, ba chiar adâncită, cea dintre maghiari și nemaghiari, fie ei români, nemți, slovaci, bulgari sau de altă naționalitate. Cum se zice, am nimerit-o din lac în puț! Cel puțin acum nu mai are nimeni pentru ce protesta, atâta vreme cât propunerea vine de la un român, și de la care român? Tocmai de la primul-ministru al țării, de la cel care până mai ieri era cel mai înverșunat dușman al legitimației de maghiar. Nu-i vorbă că ulterior Adrian Năstase a încercat s-o mai dreagă puțin, dar, degeaba, porumbelul a zburat!

Nu știu cum se va sfârși această poveste, dar știu că Adrian Năstase a ieșit cam șifonat public. Evident, nu-i greu de înțeles că el ***a făcut ceea ce a făcut doar pentru a-și păstra de partea sa UDMR-ul de care are nevoie ca de aer, începând chiar de săptămâna aceasta, când se începe discutarea bugetului, dar, mi se pare că modalitatea pe care a ales-o - după ce s-a bătut atâta timp cu pumnul în piept - este total greșită.*** Dar te pui cu politicienii, și mai ales cu politicienii noștri?

Un singur candidat pentru președinția OTD

Ieri a fost ultima zi în care puteau fi depuse, la sediul Partidului Democrat Arad, candidaturile pentru președinția organizației județene de tineret. Singurul candidat pentru șefia organizației este Petre Doboș, care nu va avea astfel emoții decât, eventual, pentru îndeplinirea cvorumului necesar pentru validarea alegerilor.

Organizația Tinerilor Democrați are peste 2000 de membri în județul Arad, dintre care vor vota, în calitate de delegați, în jur de 120. Odată cu președintele organizației, tinerii democrați vor alege și membrii Biroului Permanent Județean (format probabil din 31 de membri).

Alegerile în cadrul OTD Arad vor avea loc miercuri, cu începere de la ora 16, în sala 33 a Consiliului Județean.

F. G.

Prin singura firmă autorizată de Ministerul muncii

200 DE MĂCELARI ARĂDENI VOR LUCRA ÎN ȚĂRILE UE

Până în prezent, o singură societate arădeană a fost acreditată pentru a intermedia forță de muncă în străinătate: S. C. LAZĂR SRL. Recent, firma a reușit să obțină contracte de muncă pentru 200 de arădeni de meserie măcelari, care urmează să plece în străinătate zilele următoare. La nivel național, 82 de societăți comerciale și-au obținut avizele necesare pentru a exporta forță de muncă.

Privat în Germania

Plecat și stabilit în urmă cu zece ani în Germania, dl. Viorel Lazăr - patronul firmei cu același nume - a ajuns să înțeleagă suficient de bine mentalitatea occidentalilor vizavi de ce înseamnă relațiile de muncă. Încă de la început, dl. Lazăr a lucrat în sistem privat, constituindu-și o echipă de măcelari ce presta servicii la un abator.

În 1998 își deschide o firmă de import-export, aducând carne în România.

„Deoarece în acel an, în Germania a apărut o lege care interzicea ca măcelarii să mai lucreze în sistem privat, ca până atunci, mi-am deschis eu o firmă-abator. Căpătând tot mai multă experiență în acest domeniu și dobândind deja un nume și credibilitate afară, de curând am decis să intermediez forță de muncă în Occident prin firma Lazăr, acreditată în acest scop" - mărturisește dl. Lazăr.

În Occident se muncește pe rupte

În afară de garanțiile oferite MMSS, succesul unei astfel de firme, crede dl. Lazăr, este dat de credibilitatea de care te bucuri și de numele pe care îl ai în mediul de afaceri occidental. Altfel nu reușești să obții comenzi de muncă serioase în străinătate. „Și mai este ceva - spune Lazăr - afară nu prea contează câte ore muncești, ci ce și cât faci în acel timp. De exemplu: în domeniul meu, aici, în țară, un măcelar transa până la 700 kg de carne pe zi. În Germania, o singură persoană trebuie să facă 3500-4000 kg, iar o echipă de 10 oameni fac 35 tone pe zi."

200 de arădeni vor transa carne pentru occidentali

În 25.07.2001, firma „Lazăr" din Arad a obținut acreditarea MMSS pentru a exporta forță de muncă în străinătate. În țară sunt 82 de asemenea societăți, dar până acum doar 8 dintre ele au reușit să obțină contracte. În schimb, noi suntem singurii care nu percepem nici un fel de taxă de înscriere" - spune dl. Lazăr.

Până la ora actuală firma „Lazăr" a încheiat contracte pentru 200 de arădeni care urmează să plece în Franța, Belgia, Luxemburg și Olanda, unde vor munci ca măcelari.

În tratative avansate se află și perfectarea unui contract cu o firmă din Germania, tot pentru măcelari, iar pe viitor este posibil să se obțină comenzi de muncă pentru meserii ca: ospătar, bucătar, asistent medical, programatori în IT și muncitori în construcții.

Cei interesați să câștige un ban afară sunt înregistrați în baza de date a societății, urmând ca, după depistarea beneficiarilor, aceștia să fie contactați.

15 la sută dintre muncitorii români fac cale întoarsă

Privitor la condițiile pe care trebuie să le îndeplinească o persoană pentru a obține drept de muncă în spațiul U. E., dl. Lazăr ne-a spus că, în primul rând sunt preferați meseriașii care au mai lucrat în Occident. Ceilalți pretendenți trebuie să aibă cel puțin doi ani vechime în câmpul muncii și să treacă o probă practică de lucru.

Deși românii sunt recunoscuți afară ca buni meseriași, unii dintre ei au dificultăți cu volumul de muncă. „Acolo se muncește, nu glumă - spune dl. Lazăr. Oricum, doar 15 la sută dintre cei plecați renunță la contract din această cauză."

În schimb, cei care fac față muncii și sunt serioși, câștigă circa 14,5 DM/oră net, ceea ce înseamnă că într-o lună de zile, după scăderea cheltuielilor, o persoană rămâne în mână cu cel puțin 2000 DM. „Care sunt foarte rapizi și au experiență fac și peste 3000 DM/lună" - explică dl. Lazăr.

Croitori pentru Mercedes

În situații mai complexe, când se solicită specialiști în IT, (programatori), personalul este testat chiar de firma angajatoare.

Procesul de recrutare de forță de muncă se desfășoară continuu, în sensul că cei interesați sunt înregistrați în baza de date a societății. „Față de alte firme, eu zic că atuurile noastre sunt numele, credibilitatea de care ne bucurăm afară și faptul că nu lucrăm printr-un alt intermediar. Eu personal iau contact cu firma angajatoare și stabilim, de comun acord, condițiile. De la oameni eu nu iau nici un comision, câștigul meu îl obțin direct de la firma străină" - spune Lazăr.

De ultimă oră, „LAZĂR" este pe cale să obțină un contract pentru circa 100 de croitori de piele, care să lucreze pentru o firmă din Bremen. Respectiva societate produce îmbrăcăminte din piele pentru autoturismul MERCEDES S 600.

COSMIN TRIF

Aflat ieri în vizită la Arad

Sergiu Sechelariu, ministru secretar de stat, a promis

LOCUINȚE PENTRU TINERI ȘI SĂLI DE SPORT ÎN TOATE ORAȘELE JUDEȚULUI

Aflat într-o vizită de lucru în vestul țării, Sergiu Sechelariu, ministru secretar de stat în Ministerul Lucrărilor Publice, Transporturilor și Locuinței s-a oprit ieri și la Arad, unde a avut o întâlnire cu oficialități locale, la sediul Prefecturii.

La discuții au participat: prefectul Gheorghe Pele, președintele CJA Caius Parpală, viceprimarul Emanoil Voicu, Camelia Popescu, șefa Direcției Regionale Vamale, Ioan Ulică, șeful IJP Arad, președintele Registrului Auto Arad, Nicolae Aaniței și primarii din Ineu și Pâncota.

Prefectul Gheorghe Pele îi arată secretarului de stat direcția pe care o vor lua cele 3,2 miliarde lei
Foto: AL. MARIANUȚ

Locuințele pentru tineri - o prioritate a Guvernului

Deși la discuții presa nu a avut acces, dl. Sechelariu a răspuns întrebărilor ziariștilor, după încheierea întrevederii. „Am venit la Arad pentru a vorbi despre investițiile pe care le avem prevăzute în județ în cursul anului 2002 și pentru a cădea de acord cu autoritățile locale în privința punerii la dispoziție a unor terenuri viabile unde se pot construi case prin metoda creditului ipotecar. Consider că Aradul are un potențial deosebit pentru a construi în următorii ani cel puțin 1000 de case de acest gen."

De asemenea, ministrul secretar de stat a subliniat că una dintre prioritățile Guvernului Năstase este construirea de locuințe pentru tineri, apartamente cu două camere și garsoniere. Domnia-sa a afirmat că până la sfârșitul acestui an în Arad vor fi începute 128 de unități de locuit, iar în 2002 se vor mai deschide încă 220. Orașele din județ nu vor fi nici ele neglijate, dar se va ține cont de mărimea localității și de numărul tinerilor.

De anul viitor se vor demara lucrările pentru sălile de sport promise prin programul Năstase. „În municipiu vor fi trei astfel de săli care se vor finaliza în următorii doi ani, iar în celelalte orașe câte o sală cu 200 de locuri", a mai adăugat Sechelariu.

Primele săli de sport - la Pâncota și Ineu

După întrevederea de la Prefectură, Sergiu Sechelariu însoțit de Camelia Popescu, Ioan Ulică și Gheorghe Pele a răspuns invitației primarului de la Pâncota, Iosif Retter, de a vedea care este situația străzilor din localitate.

La Primărie, dl. ministru secretar de stat a fost invitat să semneze în cartea de onoare și a primit din partea primarului o pușcă de vânătoare și Monografia orașului Pâncota, o carte scrisă de prof. Marin Nicolae. Dl. primar Retter ne-a declarat: „întrucât am primit din Fondul special al drumurilor 3,2 miliarde lei pentru șoseaua principală, am dorit ca d-nul Sechelariu să vadă la fața locului la ce vom folosi suma alocată. Am obținut și aprobarea pentru construirea unei săli de sport de 200 de locuri. Una de acest fel va avea și Ineul."

Înainte de plecare, Sergiu Sechelariu a fost invitat la un pahar de țuică și a fost servit cu preparate tradiționale zonei, declarându-se încântat mai ales de plăcintele cu brânză.

SORINA AMBRUȘ

În atenția asociațiilor de proprietari

Creșterea prețurilor la aproape toate serviciile care se fac pentru asociațiile de proprietari, afectează activitatea economico-financiară a acestora în sensul că volumul încasărilor care se fac pentru plata la timp a facturilor este mai mare pe zi ce trece. Acest lucru obligă asociațiile de proprietari pentru a lua măsuri de siguranță atât în timpul încasărilor, cât și al transportului banilor la unitățile bancare, unde asociațiile au contul deschis, ori la casieria unităților prestatoare, dacă plata se face direct acestora.

Amintim pe această cale, că în conformitate cu reglementările în vigoare, cuprinse în Legea 18/1996, care se referă la paza obiectivelor, bunurilor și valorilor, „Transportul valorilor monetare (a banilor) trebuie să se efectueze de către administratorii de blocuri numai cu autovehicule și însoțiți de una sau mai multe persoane, indiferent de suma de bani." Și dacă-i lege nu-i tocmeală.

PAVEL CIURDARU

Programarea persoanelor fizice din orașe și comune cu satele aparținătoare privind plățile cuvenite conform OUG 30/2001 - 1 milion lei/ha cultivat TRANȘA II (toamna)

Nr. crt.	Agenția C.E.C. la care se face plata	Marți 30.10.2001	Data/Localitatea Miercuri 31.10.2001	Joi 01.11.2001	Vineri 02.11.2001
	Perioada de plată (orele)	11,00-16,00	11,00-16,00	11,00- 16,00	10,00-15,00
1.	Arad 3, C-lea Timișoarei, nr. 38	Felnac	Felnac	Felnac	Fântânele Secusigiu Șagu
2.	Arad, Gh. Micălaca	Arad	Vladimirescu Livada Zimandu Nou	Restanțieri	
3.	Beliu	Beliu	Beliu	Hășmaș	Restanțieri
4.	Buteni	Restanțieri			
5.	Cermei	Cermei	Cermei	Cermei	Apateu
6.	Chișineu-Criș	Mișca	Pilu	Restanțieri	
7.	Curtici	Curtici	Curtici	Șofronea	Șofronea
8.	Ghioroc	Covăsânt	Restanțieri		
9.	Ineu	Ineu	Bocsig	Bocsig	Bocsig
10.	Lipova	Lipova	Păuliș	Păuliș	Bata
11.	Nădlac	Nădlac	Nădlac	Nădlac	Restanțieri
12.	Pecica	Restanțieri			
13.	Peregu-Mare	Peregu Mare	Peregu Mare	Restanțieri	
14.	Semlac	Semlac			Restanțieri
15.	Săvârșin	Vărădia de Mureș	Birchiș	Petriș	Restanțieri
16.	Sântana	Sântana	Olari	Olari	Restanțieri
17.	Sintea-Mare	Restanțieri			
18.	Socodor	Restanțieri			
19.	Șeitin	Șeitin	Șeitin	Șeitin	Restanțieri
20.	Șimand	Restanțieri			
21.	Târnova	Târnova	Restanțieri		
22.	Vinga	Restanțieri			
23.	Vârfuri	Restanțieri			

NOTĂ: Programarea a fost efectuată în baza listelor transmise și a sumei virate în contul C.E.C. de către Direcția Generală pentru Agricultură și Industrie Alimentară Arad.

ADMINISTRAȚIILE DE BLOCURI ÎN ATENȚIA GUVERNULUI

Ordonanța nr. 85/2001 privind organizarea și funcționarea Asociațiilor de locatari definește calitățile etice și profesionale pe care trebuie să le îndeplinească cei numiți în noua profesiune numită administrator de bloc precum și responsabilitatea primăriilor privind atestarea în funcție a acestora.

Articolul 7, paragraful 3 a stârnit numeroase comentarii în rândul actualilor administratori și a celor care ar dori să practice această meserie prin faptul că obligă asociațiile care nu au administratori cu pregătire contabilă să-și angajeze un contabil. Angajarea unui contabil presupune cheltuieli în plus care în final se achită tot de consumatori, membri ai asociației.

Cum în municipiul nostru peste 80% din actualii administratori nu au pregătire contabilă și cunoscând starea materială precară a asociațiilor și a consumatorilor care nu-și pot permite plata unui contabil, Asociația noastră și-a propus să organizeze un curs de perfecționare în vederea susținerii atestării pentru toți administratorii sau doritorii acestor funcții iar în paralel un alt curs de pregătire pentru contabilii posesori de calculatoare, care doresc să țină evidența contabilă pe calculator pentru asociațiile care nu au angajați contabili.

S-a elaborat un program foarte simplu cu posibilități de rulare și pe calculatoare second-hand de nivelul 486, accesibile ca preț.

La rândul ei, Asociația noastră, Asociația pentru Protecția Consumatorilor oferă asemenea calcule la prețuri mult inferioare angajării unui contabil.

PREȘEDINTE,
Ing. Gelu Florincaș

La final de campanie agricolă

ȚĂRANII N-AU CUI SĂ-ȘI VÂNDĂ PORUMBUL

Timpul favorabil din ultima perioadă i-a ajutat pe producătorii agricoli să mai recupereze ceva din zilele pierdute luna precedentă, când lucrările agricole au staționat din cauza ploilor. Astfel recoltatul porumbului a ajuns pe ultima sută de metri, atât la semănță (realizat 86 la sută din program) cât și la consum (recoltat de pe 93 la sută din suprafață).

În curs de recoltare se mai află culturile de soia (realizat 83 la sută) și cânepă (65 la sută).

Arăturile pentru însămânțările de toamnă au fost executate pe 83.840 ha, ceea ce reprezintă 94 la sută din program. De asemenea, până în prezent, sămânța de grâu a fost pusă sub brazdă pe 86 la sută din suprafața planificată iar cea de rapiță-ulei, pe 20 la sută din suprafață.

Directorul Direcției agricole Arad, ing. **Ioan Țărău,** apreciază că, lucrările agricole de sezon se află foarte aproape de final. Din păcate însă, problema producătorilor agricoli continuă să rămână aceeași: lipsa pieței de desfacere a cerealelor.

În aceste condiții, dl. Țărău sfătuiește agricultorii să nu se grăbească să-și vândă produsele pe prețuri de nimic deoarece nu peste mult timp își vor putea valorifica cerealele în județe calamitate."

Cei mai afectați de lipsa pieței sunt totuși țăranii care și-au cultivat pământul în mod individual. Neavând alte surse de câștig, ei au nevoie cât mai urgent de lichidități pentru acoperirea cheltuielilor făcute (și) cu însămânțările, întreținerea utilajelor etc.

COSMIN TRIF

La Cicir

DESPRE SITUAȚIA PĂMÂNTULUI ARABIL

Consider că impozitarea veniturilor agricole este un act „normal", care se petrece în toate țările civilizate. Chiar dacă în prima etapă „impozitul este plătit doar de contribuabilii care au în posesie o suprafață mai mare de 10 ha" în viitor va urma să se impoziteze și suprafețele sub 10 ha.

O situație a terenului agricol, care peste un anumit timp va fi supus impozitării, este în hotarul localității Cicir, județul Arad.

Cicirul deține în prezent o suprafață agricolă de aproximativ 800 ha. După desființarea CAP-ului, aici s-a înființat Asociația Agricolă „Spicul", care după câțiva ani falimentează. Pământul este luat apoi în arendă de către SCAI Horia, care numai după doi ani renunță la contract. În primăvara anului 2000, firma italiană „Agrosementi" cu sediul la Șiria, ia în arendă pământul din Cicir, ca apoi, în toamna aceluiași an, să renunțe și ei la contract. În afara acestora au mai fost diferite forme de asociere cât și lucrători individuali.

În localitate există 5-6 tractoare, dintre care o parte sunt deținute de pensionari, iar celelalte de către salariați, care le folosesc în timpul lor liber.

O bună parte din suprafața agricolă arabilă nu este pusă în posesie. Așa sunt tarlalele 122; 124, 120; 79 și altele. Parte din acest pământ nu este lucrat, iar cealaltă parte este folosită în mod abuziv.

În ultimii cincizeci de ani, râul Mureș a erodat o suprafață de peste 100 ha teren arabil, livezi și pășune. Este posibil ca erodarea să se datoreze și exploatării intensive a balastului din albia râului. Dacă la începutul perioadei amintite, între Sâmbăteni și Cicir, Mureșul avea un curs aproximativ liniar, acum descrie în hotarul Cicirului, o uriașă literă „S".

Cu mai mulți ani în urmă, pe malul stâng al Mureșului, în Hadă, se cultivau cereale, legume și pomi fructiferi. Acest lucru era posibil datorită brodului cu care se traversa Mureșul. Astăzi, brodul nu mai există.

În luna iunie, anul curent, s-a efectuat punerea în posesie în tarlaua 179, parcela 979 arabil și parcela 981 pășune (în Hadă). La punerea în posesie s-a constatat că o parte din parcela 979, este deja erodată de râul Mureș. Cum știm că râurile și o fâșie de-a lungul lor este în administrarea OGA, mă întreb cine este acum proprietarul suprafeței erodate? În ce privește parcela 981, pășune, s-a constatat că este un teren cu iarbă rară, caracteristică terenurilor nisipoase, și cu arbuști țepoși, printre care, după cum spunea cineva, „nici pasărea nu trece".

Am prezentat o situație. Nu vreau să acuz pe cineva. Dar este un caz particular „anormal", și nu singurul, pentru care micii proprietari trebuie să plătească un impozit „normal". După cum se vede, sunt două situații diametral opuse, o oscilație amplă între „normal" și „anormal".

M. MUREȘAN

Bata

FERMĂ VEGETALĂ ȘI ZOOTEHNICĂ

Ion Micurescu este unul dintre cei mai cunoscuți întreprinzători particulari din Bata și chiar din zonă. La 48 de ani are în proprietate două ferme. Una vegetală și alta zootehnică. Micurescu este și coproprietarul a 16 hectare luciu de apă pe Canalul Morilor. **„În 1998 am investit în puietul de pește 12 milioane lei. Am populat cu crap românesc și chinezesc. Cu foarte puțin furaj, într-un an, peștii au ajuns la un kilogram".**

Investiția părea una prosperă, însă toate planurile de rentabilitate au fost dejucate de seceta anului trecut care **„pur și simplu a secat bazinele".** Speriați de prognozele pentru anul în curs, atât Ioan Micurescu cât și partenerul său de afaceri au bătut în retragere și nu s-au mai încumetat să repopuleze bazinele, chiar dacă, spre exemplu, **„prețul de cost pentru sporul (creșterea în greutate) la pește e mult mai mic față de cel pentru porc."**

Temporar, întreprinzătorul și-a orientat atenția și și-a concentrat eforturile spre alte sectoare, mai rentabile. A cumpărat fostul Agromec din Țela și, cu șapte tractoare, toată gama de utilaje, 6 combine, presă de balotat, lucrează 125 hectare de pământ. 100 - proprietate, 25 - luate în arendă. Cultivă porumb, grâu, orz, leguminoase și plante tehnice. Persoanele care au la Micurescu teren în arendă primesc 25% din producție, fără să contribuie bănește sau fizic la lucrările agricole.

Ion Micurescu valorifică producțiile obținute în propria fermă zootehnică. Are 60 de scroafe pentru reproducție de la care obține anual 800-1000 purcei. Anual, 200 ține la îngrășat și diferența de 600-800 îi vinde pe piața liberă. **„Maternitatea a adus întotdeauna un preț bun creșcătorilor"** - este de părere Micurescu. Până acum a vândut purcelul la înțărcare cu un milion lei și înainte de Crăciun speră să valorifice și porcii grași. **„Anul ăsta porumbul n-a avut preț bun. Norocul meu e cu ferma de porci și cu prețul bun la care se vinde carnea de porc".**

TEODORA MATICA

Foto: AL. MARIANUȚ

Ritm intens la semănatul grâului în hotarul comunei Sântana

DATE TEHNICE ORIENTATIVE LA PRINCIPALELE CULTURI LEGUMICOLE

Cultura	Număr semințe/g	Desimea de plantare Plante/mp	Necesar semințe la 100 mp cultură	Schema de cultură Distanțe cm		
				Între rânduri	Pe rând	Nr. rânduri
Ardei gras	135-250	6,6-8,0	5,0 g	60 (90)	18-20	2
Arpagic	350-400	200-250	1,0 kg	20 (70)	1-1,5	5
Castraveți palisați	50-60	2,7	7-10 g	150/150	25	1
Ceapă din sămânță	350-400	80-90	40-50 g	24-25 (75)	3,5-4,0	4
Dovlecel	7-12	2,6-3	45-50 g	75/75	40-50	2
Fasole pitică	4-6	4,5-5,5	1,0 kg	40 (70)	4,5-5,5	3
Fasole urcătoare	4-6	3,7-4,5	800-1000 g	150/150	30 (2 sem)	1
Gulioare	260-350	10,6	3-3,5 g	25 (75)	25	4
Gulii	260-350	6,7	2,7-3,0	40 (70)	30	3
Mazăre	3-5	80-100	2,5-2,8 kg	20 (70)	3-4	5
Morcov	500-600	45-55	40-50 g	25 (75)	5-6	4
Pătârnac	180-250	45-55	50-60 g	25 (75)	5-6	4
Pătrunjel	700-850	45-55	40-50 g	25 (75)	5-6	4
Pătlăgele vinete	200-300	3,2-4	2-2,5 g	60 (90)	40	2
Pepene verde	10-15	1-1,2	20-30 g	150-200	75-50 (2 sem)	1
Pepene galben	20-30	2,4	25-30 g	70 (80)	55	2
Ridichi de lună	100-150	90-120	100-120 g	15 (75)	3-4	6
Ridichi de vară-iarnă	100-150	40-50	80-100 g	37 (76)	4-5	3
Salată	900-1000	12-14	1,5 g; 20 g	20-25 (50)	25	5
Sfeclă roșie	20-50	10-12	100-120 g	37 (76)	7-8	3
Spanac	85-130	45-60	150-250	20 (60)	4-6	6
Varză timpurie	250-300	5,5-7	3-3,5	40-60	35-40	
Varză de vară-toamnă	250-300	4,0-6,0	2,8-3 g	60-70	35-40	
Țelină	2100	6,7-7,0	0,5 g	37 (76)	20	3

NOTĂ: - La schema de cultură, valorile dintre paranteze se referă la distanța existentă între benzi, straturi sau două rânduri apropiate (de regulă după schema pretabilă la mecanizare, ecartament 150 cm);

- Numărul de rânduri se referă la numărul total de rânduri apropiate (care alcătuiesc un strat).

Dr. ing. PETRU VĂRĂDIE

PREȚURI DE REFERINȚĂ LA PRODUSELE AGRICOLE ȘI LA ANIMALE (22 - 27 octombrie)

Piața din Gurahonț (luni)

Cereale
* **porumb** - 230.000 lei șinicul
* **grâu** - 230.000 lei/șinic
* **ovăz** - 260.000 lei/șinic
* **orz** - 260.000 lei/șinic
* **porumb știuleți** - 140-150.000 lei/100 kg

Animale
- vaci adulte - 8-20 milioane lei
- porci grași - 40.000 lei/kg
- cai - 14-25 milioane lei
- viței (100 kg) - 38.000 lei/kg
- purcei - 2-2,3 milioane lei/pereche

Piața din Chișineu-Criș (marți)

Cereale
* **porumb** - 230-250.000 lei/100 kg
* **orz nou** 280.000 lei/100 kg
* **grâu nou** - 250-280.000 lei/100 kg

Animale
- purcei - 2.100.000 - 2.500.000 lei (perechea)
- porci (40-60 kg) - 1.900.000-2.400.000 lei
- viței (4 - 6 săptămâni) - 1.800.000-2.500.000 lei

Piața din Beliu (miercuri)

Cereale
* **porumb** - 260.000 lei/100 kg
* **grâu** - 260.000 lei/100 kg
* **orz** - 280.000 lei/100 kg.
* **ovăz** - 280.000 lei/100 kg
* **porumb știuleți** - 160.000 - 180.000 lei/100 kg

Animale
- vaci adulte - 7-22 milioane lei
- viței (4-7 luni) - 3,3-6 milioane lei
- purcei (7-8 săptămâni) - 2.100.000 -2.400.000 lei pereche
- porci grași - 40.000 lei/kg

Piața din Sebiș (joi)

Cereale
* **porumb:** 230-250.000 lei/100 kg
* **orz** - 260.000 lei/șinic
* **grâu** - 240.000 lei/șinic
* **ovăz** - 260.000 lei/șinic

Animale
- purcei (8 săptămâni) - 2 - 2.200.000 lei/pereche
- porci 39 - 40.000 lei/kg

Piața din Șeitin (sâmbătă)

* **grâu nou** - 270.000 lei/100 kg
* **porumb** - 270.000 lei/100 kg
* **orz nou** - 280.000 lei/100 kg
* **ovăz** - 280.000 lei/100 kg
* **cartofi** - 3.000 lei/kg
- Lemne pentru foc: 3 milioane/remorca

Animale
- purcei 6-8 săptămâni - 2.000.000 - 2.300.000 lei/pereche
- porci grași - 40.000 lei/kg

Piața din Pâncota (sâmbătă)

Cereale
* **porumb** - 230-250.000 lei/șinic
* **grâu** - 250.000 lei/șinic
* **orz** - 260.000 lei/șinic
* **tărâțe** - 2.000 lei/kg
* **ovăz** - 260.000 lei/șinic
* **porumb știuleți** - 140-160.000 lei/100 kg

Animale
- vaci adulte - 8-22 milioane lei
- viței (4-8 luni) - 3.300.000-6.000.000 lei
- porci grași - 40.000 lei/kg
- purcei 6-8 săptămâni - 2-2.200.000 lei/pereche
- cai - 17-30 milioane lei

Piața din Lipova (sâmbătă)

Cereale
* **porumb** - 230-250.000 lei/100 kg;
* **grâu** - 270.000 lei/100 kg;
* **orz** - 280.000 lei/100 kg.
* **ovăz** - 280.000 lei/100 kg

Animale
- vaci adulte - 7-22 milioane lei
- porci - 40.000 lei/kg
- purcei (6-8 săptămâni) - 1,9-2,2 milioane lei

Arad, piața Obor (vineri)

Cereale
* porumb nou, boabe - 230-250.000 lei/100 kg
* orz nou - 280.000 lei/100 kg
* ovăz - 280.000 lei/100 kg
* porumb știuleți - 160 - 180.000 lei/100 kg
* tărâțe - 2000 lei/kg
* cartofi - 3000 lei/kg
* varză - 1500 lei/kg

Animale:
purcei (6-8 săptămâni) - 2,1 - 2,5 milioane lei/pereche
* porc gras - 40.000 lei/kg

Șinicul este o unitate (neomologată) de volum egală cu aproximativ 80 kg cereale.

LAVINIA BETEA: LUCREȚIU PĂTRĂȘCANU (MOARTEA UNUI LIDER COMUNIST)

„Un document de primă mână, o lucrare-probă, scrisă cu acribie."

Ultima carte a colegei noastre Lavinia Betea - Lucrețiu Pătrășcanu (Moartea unui lider comunist), apărută la Editura Humanitas, lucrare despre care am discutat cu autoarea într-un amplu interivu, oferit în exclusivitate pentru ziarul nostru - s-a bucurat de o atenție deosebită nu numai în rândul specialiștilor, interes dovedit și de cronicile semnate de personalități cu nume sonore. Redăm câteva fragmente, din ceea ce au scris Monica Lovinescu (Deutsche Welle) și Mircea Iorgulescu, (Radio France International Paris).

Monica Lovinescu:

Suntem probabil singura țară din Răsăritul comunizat (cu Rusia inclusă) în care o căpetenie comunistă a refuzat, cu prețul vieții și în ciuda torturilor îndurate, să-și joace rolul de trădător al cauzei sale și să-și recunoască o vinovăție imaginară. În locul ei, Pătrășcanu (de cine altcineva poate fi vorba?) a negat rolul de acuzat și l-a revendicat la proces pe cel de «acuzator», declarând că «scuipă» pe o asemenea farsă. În nici un pretoriu, nici la Moscova, nici cu prilejul reeditării marilor procese, la Varșovia sau Budapesta, astfel de sfidare n-ar fi fost de gândit.

Conformitatea și copyright-ul ororii au fost respectate întocmai la Varșovia și Budapesta, la București le-a stat în cale un om: Pătrășcanu(...)

Stânga românească (dar nu doar stânga) ar fi trebuit să se fălească: o astfel de unicitate e remarcabilă pe plan istoric, dar noi, în general, nu ne mândrim decât atunci când n-avem cu ce.

Nu doar pentru mândrie, dar și pentru justiție, adevăr și minciună (?) cartea publicată de Lavinia Betea în colecția «Procesul comunismului» reprezintă un document de primă mână, o lucrare-probă, scrisă cu acribie.

Studiul Laviniei Betea mi se pare o piesă esențială în procesul comunismului în care Pătrășcanu devine ceea ce a vrut, cu prețul vieții, să fie, acuzator.

Mircea Iorgulescu:

Subintitulată, modest, „studiu de caz", cartea Laviniei Betea despre Lucrețiu Pătrășcanu reprezintă un eveniment pentru cercetarea istoriei comunismului românesc.

Un domeniu totuși destul de anemic, dacă se dă termenului **cercetare** înțelesul normal; și n-ar fi deloc exagerat dacă Laviniei Betea i s-ar atribui chiar meritul, mare, dar circumstanțial și, în esență, trist, de a fi dat întâia lucrare autentic științifică despre un moment cheie și o personalitate capitală din istoria comunismului românesc.

Două sute de volume, cu totul aproape optzeci de mii de pagini: acestea sunt dimensiunile Dosarului Pătrășcanu, aflat în arhivele SRI. Deși mulți s-au apropiat de el cu intenția de a-l cerceta, nimeni, până acum, nu l-a citit integral; „până acum" vrea să zică până la Lavinia Betea(...)

Lucrețiu Pătrășcanu

Autoarea „studiului de caz" Lucrețiu Pătrășcanu este însă departe de a fi o începătoare, cartea ei de acum este cea de a patra în care încearcă să descrie și să analizeze, din perspective și cu mijloace mereu altele, lumea conducătorilor comuniști români, cu alte cuvinte, lumea conducătorilor României de după 1944.

Mare, în sine și uimitor, în context, meritul Laviniei Betea de a fi cercetat întreaga materie a dosarului Pătrășcanu este dublat de refuzul „viziunilor", al „grilelor de interpretare", al „teoriilor" pentru care concretul nu e decât material demonstrativ, ilustrare.

***

La Arad, lansarea cărții **LAVINIEI BETEA - Lucrețiu Pătrășcanu, moartea unui lider comunist** - va avea loc vineri, 2 noiembrie a. c., orele 13, la librăria „CORINA", str. Eminescu.

V. F.

„EU AM INTERESUL DE A CÂNTA; MINISTRUL CULTURII SĂ-ȘI TREACĂ MANDATUL..."

este de părere violonistul GABRIEL CROITORU

Violonistul a obținut în perioada 1979-1991 premii importante la concursurile internaționale Henryk Wieniawski - Lublin, Fritz Kreisler - Viena, Long-Thibaud - Paris, Tibor Varga - Lion, Nicolo Paganini - Genova, Zino Francescatti - Aix-en-Provence, Pablo Sarasate - Pamplona. ● A susținut mai mult de 500 de concerte în mai toată Europa și-n Asia. ● Dacă amintim London Royal Philharmonia sau Gewandhaus - Leipzig, ne dăm seama că violonistul e cineva și dincolo de hotare. A înregistrat mai multe compact-discuri, a susținut recitaluri. ● În prezent e solistul orchestrei simfonice din Ploiești și cadru didactic la Universitatea de Muzică din București. ● La ultimul concert al Filarmonicii ne-a încântat cu „Anotimpurile" lui Vivaldi, o variantă mult mai în stil și mai elevată decât variantele lăutărești cu care ne obișnuiseră unii soliști obosiți. Și dacă toate ar fi fost bune, am fi ascultat chiar un sunet de Stradivarius...

– Domnule Croitoru, ați câștigat atâtea concursuri, cântați în zeci de locuri, pe scene prestigioase. Venind să cântați în țară vă faceți pomană, vă este milă știind ce avem noi de auzit de la te miri cine ?

– Doamne ferește, cum o să-mi fie milă!

– Nici măcar nu vă e milă de noi! Sau trăiți cumva din ceea ce primiți de la filarmonici?

– O să râdeți, dar trăiesc de pe urma concertelor. Eu după asta mănânc, de fapt. Că sunt în țară sau în străinătate contează mai puțin. Dar de acolo îmi trag viața de zi cu zi. Eu sunt solist la Filarmonica din Ploiești, de când am terminat și uite că de acolo îmi trag toți banii. Până la urmă că sunt mai puțini sau mai mulți nu prea contează. Ați văzut interesul publicului. Eu îmi fac meseria la fel și dacă iau mai mult, și dacă iau mai puțin. Nu cânt mai prost când iau mai puțini bani.

– Dumneavoastră vi s-a promis Stradivarius-ul lui Ion Voicu...

– În primul rând că nu-i Stradivarius-ul lui Voicu. E Stradivarius-ul statului.

– Așa este. A fost cumpărat de statul român în 55, cu cinci milioane. Cu banii ăștia puteai lua o stradă întreagă.

– Nu știu dacă cinci milioane, dar în orice caz banii i-a dat statul român, nu Voicu.

– Unde se află vioara ?

– Vioara e la doamna Voicu, în casa fundației, care e și proprietate particulară. Și stă acolo deja de trei ani și mai bine, după concursul susținut pentru dreptul de a cânta pe acest instrument. Așa cum a avut și maestrul Voicu, la rândul lui, cum să zic, dreptul de a cânta la acest instrument pe viață și nu văd de ce n-aș putea și eu să cânt măcar câțiva ani.

– Cine decide asupra acestei viori Stradivarius, familia Voicu, Fundația "Ion Voicu", statul român?

– Până una, alta eu cad la mijloc și n-am cum să mă lupt cu morile de vânt... Atâta vreme cât Ministerul Culturii nu este interesat să pună problema în modul cum o puneți dumneavoastră. Eu n-am ce să fac! Să mă duc la Mădălin și să-l trag de mânecă nu pot!

– Dar vioara aceea devine mută, stând de atâta vreme fără să fie cântată...

– Asta știe toată lumea, inclusiv Mădălin. Dar, știți cum e, fiecare are interese la mijloc. Eu am interesul de a cânta, el are interesul să-și repare casa, ministrul culturii să-și treacă mandatul cât mai repede, probabil. Și toată lumea își vede de treabă!

– Dar interesul publicului cine-l apără, cine-l susține?! Mai apucăm noi, oare, să mai auzim sunetul acelui Stradivarius?

A consemnat
DANA TODOR

Carnetul de bal

ÎNTRE DANTE ȘI VIVA STĂ SPERANȚA

■ PROIECT DIDACTIC

Liceul Teoretic German „A. M. G."
Clasele: a IX-a
Lecția: Balul bobocilor
Tipul: monden
Strategia: claselor a XI-a plus Cătălin Lăpușcă
Metode: de succes
Mijloace: emoția, surpriza, spontaneitatea, sinceritatea, adolescența
Evaluare: maximă, mega, ultra, galactică

■ SCENARIUL DIDACTIC

Aici nu mai merge. Fără prejudecăți, fără figura creponată a adultului - dascăl!

Între Dante și VIVA stă speranța. Pornesc de acasă cu Miruna - arma mea secretă, unitatea mea de măsură. Trec prin fața teatrului - locul mondenității mele - și „Îmblânzirea scorpiei" mă pune în gardă. Strada e puzderie de tineri. Ce caut eu în groapa cu lei? Nu-i bai, zic, „In hoc Disco vinces" și intru. Mai zic: „Adulții sunt niște copii demodați", așa că musai să mă supun legilor lor. Părinți, tineri, mass-media, lume bună, eleganță strălucitoare, amabilitățuri, bezele.

Holuri, cămărute, forfotă, chiar ordine și disciplină, civilizație.

Scot invitația. Intru. Sala ostilităților e calmă. Ici-colo, public. Ai mei. Ai noștri. Bufet. Abundență. Supraveghetori. Ecusoane. Efort. Elevii mei. Clasele a IX-a, a XI-a față-n față cu proba unor libertăți creatoare.

Muzici. Ființe artistice. Oare?! Săli reci cu concurenții, cu costumele. Mă instalez - unde, oare?! - în rându-ntâi. Cu orgoliu. Cu țâfnă. Sunt roză ca un capriciu de cofetărie. Schimb amabilități creponate. Copiii mei sunt dincolo de barieră, de baricadă. Muzici. Decibeli. Colegi. Colege. Salut.

Moderatorul se mișcă. Începe. Chiar cu Carl Orff. Stai că-i bine. Vin concurenții. Perechi. Simboluri. Măști. Se zic sponsorii. Mulți. Grei. Uite pe unde umblau ăi de-a XI-a de săptămâni, pe frig și, uneori, inutil. Și i-am mai și bește lit. Da' și ăi de-a IX-a n-au prea fost la orele mele. Bine, bine...

Se numesc jurații. Tropotele, fluierici, aplauze măsurând afecțiunea elevilor pentru noi, maturii, profii, dirigii, directorii.

O drăgălașă coafeză, tânără și la modă, de firmă, bărbații tuturor vârstelor și eu, scorpia neîmblânzită, într-un juriu cu morgă. Miruna mă veghează: vezi cum votezi.

Se adună bilete de tombolă. Decibeli. Muzici. Probe. Biletele. Emoții. Gramatica de discotecă nu se notează. Dansuri. Sincronici sau nu, copilașii au treabă. Nouă perechi. Doamne, ce criterii vor fi având ceilalți ca să noteze? Cum să faci să fie OK. Subiectivă sau predicativă (na, iar rutina dăscălească), și acum mai am să arăt tinerilor ce înseamnă seriozitate și corectitudine. Program Beton. Basul mă învinge, vocile mă intrigă. Dar e pe viu. Și place. Cristi Faur și Bairam zic manele. Tembele. Dar nu-s vulgari și nici antipatici. Trei fătuțe - și-una nod - se unduiesc goluțe.

Artistic sau nu, spectacolul se rupe frumos în felii chiar ușor de înghițit. Am spus: speranțele toate le-am luat să vin la bal. Inclusiv disco-patia și fața de om de treabă. Atentă, așadar, zic că-mi plac toți, chiar toți. Mai ales cum dansează. Fără efort, elegant. Subtil. Aplauze. Sala e arhiplină. Publicul și-a ales laureații. Ne cam suprapunem. Gata. La vot. Juriul se retrage. Deh, treabă grea să decizi. Doamne, cum să calci pe speranțe, pe încrederea ălor mici că suntem șansa lor?!

Aproape unitate. Îmblânzirea scorpiei rămâne doar un spectacol de Shakespeare. Eu rămân dira, profa, omul de omenie. Așa sper. Să nu-i dezamăgesc pe mici. Cătălin Lăpușcă - frumos, elegant, fermecător - dă rostire votului.

Mă uit prin sală: părinți, colegi, public. Sunt mulțumiți? Micii-s satisfăcuți? Miruna a fost muza mea norocoasă: a câștigat la tombolă. Asta-nseamnă dreaptă răsplată. Și, ca să revin la rutină, la dascălul profa și dira, zic: în catalog, carnetele de elev și carnetul de bal scriu și semnez 10 (zece).

MONICA LAȚCOV

Festivalul AMIFRAN, ediția a IX-a,

De la Marivaux la Ionesco

Maratonul teatral francofon a început ieri, după deschiderea oficială, cu un spectacol după textele lui **Marivaux**, puse în scenă de trupa **Liceului Léonardo da Vinci din Motaigu (Franța)**. Din universul sprințar-comic al lui Marivaux, s-a trecut la cel tragi-comic al scenelor de familie, protagoniști fiind actorii trupei **Corint** a **Colegiului Național Andrei Mureșanu** din **Bistrița**, cu spectacolul **„Carré d'avares"**. Următoarea plonjare a fost în... Evul Mediu, timpul desfășurării intrigilor din **„Qu'il est bon d'être une femme"**, în montarea liceenilor din **Kaposvár (Ungaria)**. Un spectacol reflexiv, care pune în lumină granițele dintre viața reală și teatru, a prezentat trupa **Hélas** de la **Iași**. Intitulat **La ballade des planches**, spectacolul este relaizat de tânărul creator **Sebastian Bădărău**. Și, ca din orice festival francofon care se respectă, nu putea lipsi **Molière**. **Tarfuffe** a fost adus în scenă de actorii trupei **Rambouillet** din **Bar (Iugoslavia)**.

Seara, după ora 20, au jucat italienii de la trupa **Travaux en cours** din **Cagliari**, un emoționant **Micul Prinț**. Prima zi francofonă s-a încheiat cu absurdul **Poveștilor** lui **Eugen Ionescu**, (tran)spuse (scenic) de trupa **Liceului Ovidius** din **Constanța**.

***

Astăzi, după atelierele de dimineață, vor prezenta spectacole trupele din **Sankt Petersburg - Rusia** (ora 14,00), **Huedin - România** (14,50), **Brno - Cehia** (15,50), **Dej - România** (16,50), **Agadîr - Maroc** (20,00) și **Baia Mare** (21,00).

CĂTĂLINA LATU
Foto: ONORIU FELEA

MENOPAUZA ESTE O STARE NU O BOALĂ!

Cele mai multe femei au menopauza (oprirea menstruației) între 45 și 50 de ani. Menopauza trebuie privită ca o stare, nu ca o boală. Milioane de femei intră zilnic în menopauză, iar în România, aproape 5 milioane de femei au peste 45 de ani. Instalarea acestei stări poate fi asociată cu tulburări organice (modificări la nivelul structurii țesuturilor), funcționale, vegetariene (în sistemul nervos vegetativ) și ale sistemului osos. Funcția ovarelor încetinește, nivelul estrogenilor scade și apar numeroase schimbări fiziologice. Acestea pot include subțierea peretelui vaginal, scăderea lubrifierii în timpul excitației sexuale, spasmul uterului în timpul orgasmului și valuri de căldură, datorate instabilității circulatorii.

După instalarea menopauzei există riscul apariției unor boli grave, precum cele cardiace, neuroendocrine sau ale sistemului osos. Profesorul Decebal Hudiță, președintele Societății Medicale de Menopauză din România este de părere că toate aceste complicații ce apar din cauza unui deficit hormonal, pot fi prevenite printr-un tratament special ce trebuie început înainte de împlinirea vârstei de 50 de ani. De aceea, femeile trebuie să înțeleagă că prezentarea periodică la medic după vârsta de 40 de ani este în folosul sănătății lor.

MEDICUL VĂ RĂSPUNDE!

● **D.F., 32 ani, Arad.** Gripa debutează brusc și sever, cu febră, dureri musculare, frisoane, dureri de cap, catar ocular, tuse uscată și iritativă. Gripa poate fi prevenită prin evitarea contactului strâns cu oamenii infectați. Evitarea aglomerațiilor în sezonul de gripă poate reduce șansa îmbolnăvirii. Prevenția cea mai eficace se face prin vaccinare.

● **R.K., 26 ani, Arad.** Pietrele la rinichi sunt cel mai des precipitate de oxalat de calciu, fosfat de calciu sau acid uric. Pot avea dimensiunile unui grăunte de nisip, până la cele ale unui pumn și pot produce vomă, infecție și hematurie. Cele mai periculoase și dureroase sunt cele care blochează ureterul și produc stază urinară în rinichi. Diagnosticul se pune pe examenul de urină, ecografie și/sau radiografie renală. Cauzele litiazei renale includ: predispoziția genetică la concentrații crescute de calciu, oxalat sau acid uric în urină, aportul excesiv de vitamina D, antiacide care conțin calciu și alimente ce conțin oxalați, aport scăzut de lichide, repaus prelungit la pat sau imobilizare, ce duc la demineralizare osoasă, alimentație dezechilibrată, săracă în vitamina B6, tiamină și magneziu. Alimentația bogată în carne, urina acidă și aportul scăzut de lichide favorizează litiaza urică.

Postul care mobilizează proteinele pentru energie și inhibă excreția acidului uric, poate avea același efect. Infecțiile renale și anomaliile anatomice ale rinichilor cresc riscul, prin crearea condițiilor favorabile pentru formarea pietrelor.

FARMACIA VERDE

■ **în tratamentul de fond al astmului bronșic** se recomandă ceaiul preparat din: trei frați pătați, isop, fenicul și coada-șoricelului. Se beau 2-3 căni de ceai pe zi, timp de o lună de zile. Se face pauză o lună de zile și se repetă cura de 30 de zile.

■ în **hemoroizi** se recomandă ceaiul antihemoroidal (plafar) pentru combaterea constipației și hemoroizilor. Se beau 2-3 căni pe zi. Se lasă vasul acoperit 15 minute. De asemenea, se recomandă băi de șezut (călduțe, nu fierbinți!) cu coajă de stejar (20 g), salvie (5 g) și coada-șoricelului (5g).

■ **anghinarea** stimulează funcția antitoxică a ficatului și diureza, eliminând din organism toxinele. De asemenea, scade colesterolul. O lingură de frunze mărunțite se adaugă în 500 ml apă fiartă. Se strecoară și se bea dimineața, pe stomacul gol, stându-se apoi pe partea dreaptă, 30 de minute. Restul de ceai se bea în cursul zilei, cu o oră înaintea meselor principale.

■ **sunătoarea** este antiinflamator hepatic și intestinal. Scade colesterolul din sânge. Se beau 3 căni de ceai pe zi.

■ **în diabetul zaharat** se recomandă următoarea rețetă: frunze de afin (40 g), frunze de dud (20 g), frunze de nuc (10 g), frunze de urzică (10 g), teci de fasole (20 g). Se prepară o infuzie cu o lingură din acest amestec la o cană de apă. Se beau 2-3 căni pe zi.

LUNGIMEA DEGETELOR - INDICATOR PRIVIND RISCUL UNEI BOLI DE INIMĂ

Lungimea degetelor tinerilor băieți ar putea indica riscul apariției unui atac de cord, afirmă o echipă de cercetători de la Universitatea din Liverpool.

Cercetătorii susțin că riscul este mai mare în cazul în care degetul inelar are aceeași lungime sau este mai scurt decît arătătorul. Cei care au inelarele mai lungi decît arătătoarele probabil că nu vor avea probleme cu inima decît la vîrste mai înaintate.

Echipa de cercetători a ajuns la această concluzie după ce a studiat 151 de bărbați, de vîrste diferite, care au suferit atacuri de cord. Astfel, ei susțin că verificarea lungimii degetelor tinerilor băieți ar trebui să devină o rutină a medicilor de familie, care ar putea estima astfel riscul apariției unui atac de cord precoce. Băieții ale căror degete arătătoare au 90 la sută din lungimea inelarului nu vor avea, probabil, probleme cu inima înainte de a împlini 70 de ani. Cei la care arătătorul este 97 la sută din inelar nu ar trebui să se aștepte la probleme cardiace înainte de 50 de ani, în timp ce tinerii care au arătătorul egal cu inelarul ar putea avea un atac de cord chiar și după 40 de ani.

Diferențele de lungime dintre degete sunt date, consideră cercetătorii, de nivelurile diferite de hormoni sexuali din organism. Cu cît degetul inelar este mai lung, cu atît nivelul de testosteron este mai mare, hormon care protejează împotriva bolilor de inimă la bărbați.

UN STOMATOLOG ÎȘI RELAXEAZĂ PACIENȚII CU MUZICĂ SPECIALĂ

Un medic stomatolog din Timișoara încearcă să își relaxeze pacienții cu muzică special compusă de el.

Radu Păduraru este pasionat de muzică și de stomatologie. El se relaxează, în timpul liber, combinînd, cu ajutorul calculatorului, sunetele. Și pentru că a constatat că muzica îl liniștește, a înregistrat-o pe casete pe care le-a ascultat în cabinetul său. El a constatat că muzica îi ajută pe pacienți, motiv pentru care a decis să pună muzică în timp ce îi tratează. Pacienții spun că reușesc să uite de frică datorită muzicii.

Doctorul Păduraru compune de peste 15 ani și a colaborat cu muzicieni cunoscuți, însă nu este interesat să își vîndă casetele, ci numai să își facă pacienții fericiți.

SUCCES GARANTAT FĂRĂ BISTURIU

PROCTOLINE

Centrul Medical Proctologic

oferă posibilitatea tratării de:

HEMOROIZI,
FISURI ANALE

și alte probleme legate de acest subiect

Actualmente, există posibilitatea tratării acestor afecțiuni fără operații!

Nu este necesară spitalizarea, viața personală și activitatea profesională nefiind afectate. Tratamentul nu necesită pregătire preoperatorie (clismă, etc). Beneficiați de un tratament modern practicat cu succes în țările occidentale

RESPONSABILITATEA DEPLINĂ A REZULTATELOR

Timișoara: 056-221.219

BUCUREȘTI: 01-311.19.69; BAIA MARE: 062-433.303;
BRAȘOV: 068-333.985; IAȘI: 032-113.022

FEMEILE ÎNSĂRCINATE - MAI PUȚINĂ CAFEA

Femeile însărcinate nu ar trebui să bea mai mult de patru cești de cafea zilnic și să-și supravegheze cu atenție cantitatea de ceai și ciocolată consumată, se arată într-un material editat de o agenție guvernamentală britanică.

Food Standards Agency a stabilit o limită maximă de 300 de miligrame de cofeină pe zi pentru femeile gravide, afirmînd că depășirea acestei cantități crește riscul de pierdere a sarcinii sau de greutate mică a copilului la naștere. "Practic, aceasta nu înseamnă că trebuie eliminată complet cofeina, dar trebuie luate precauții", a explicat Suzi Leather, reprezentant al Agenției. Ea a adăugat că femeile nu trebuie să uite că există cofeină și în ceai, ca și în ciocolată.

De exemplu, un baton de ciocolată, trei căni de ceai, un pahar de cola și o ceașcă de cafea solubilă ating limita de 300 de miligrame de cofeină.

GLAUCOMUL REPREZINTĂ, ÎN ROMÂNIA, A DOUA CAUZĂ DE ORBIRE

Glaucomul reprezintă, în România, a doua cauză de orbire, numărul bolnavilor fiind estimat la 145.000, iar al celor care și-au pierdut total vederea la aproximativ 9.000, a anunțat, Benone Cârstocea, președintele Societății Române de Oftalmologie. Dintre bolnavii de glaucom, numai 25.000 se află sub tratament, a mai precizat Cârstocea. Boala afectează în egală măsură bărbații și femeile, în special după vîrsta de 35-40 de ani. Grupele majore de risc sunt reprezentate de persoanele care au rude cu glaucom, de cele care suferă de diabet, de hipotensiune sau hipertensiune arterială sau de cei cu miopie avansată. La nivel mondial, potrivit Organizației Mondiale a Sănătății, există între 65 și 105 milioane de bolnavi de glaucom, dintre care șase-șapte milioane suferă de orbire ireversibilă. Potrivit aceleiași organizații, în anul 2020, numărul cazurilor de orbire ireversibilă prin glaucom ar putea ajunge la 54 de milioane. Debutul bolii nu este evident, lipsa simptomelor ducînd, de cele mai multe ori, la o depistare tîrzie a ei. Atunci cînd vederea este afectată, leziunile sunt ireversibile. Netratat, glaucomul evoluează progresiv către orbire. Costurile sociale ale neglijenței în prevenirea acestei boli sunt destul de mari. Potrivit specialiștilor, se cheltuie anual 174 de miliarde de lei pentru întreținerea persoanelor care și-au pierdut vederea din cauza glaucomului. România ocupă locul întîi în Europa în ceea ce privește pierderea vederii, cu 3,5 persoane afectate la mia de locuitori. Medicii recomandă populației să meargă la medic pentru controale oftalmologice preventive, în vederea depistării la timp a maladiei. În acest context, directorul Spitalului de Oftalmologie din București, Monica Pop, a propus înființarea unui centru anti-glaucomatos dotat corespunzător și o creștere a numărului de oftalmologi, la nivel național existînd doar 900 de specialiști, total insuficienți pentru acoperirea acestui sector.

Pagină realizată de dr. MARIA FILIMON

CHIAR NU DOREȘTE ARADUL ECHIPĂ ÎN PRIMA LIGĂ?

Pe parcursul „expediției nordice" utiștii au fost cazați la Hotelul „Aurora", al cărui patron este arădean, acesta întreținându-se minute bune, sâmbătă dimineața, cu Marin Lupaș, „vicele" Ienciu și Ladislau Körösi. După meci, în restaurantul hotelului, întreaga delegație arădeană a luat prânzul, portarul Huțan vrând să-și „cinstească" onomastica (el fiind și Dumitru) prin două baterii de vin oferite conducerii și reprezentanților presei arădene. Spre deosebire de alte meciuri jucate de echipa sa în prima ligă sau chiar și la Arad, când se manifesta precum celebrii Gigel sau Jenel, bossul sătmărenilor Mircea Govor a privit foarte absent disputa, doar la finalul ei făcând trimiteri la „impotența" jucătorilor săi. Și de această dată „Red Fighters" au fost la înălțime, aproximativ optzeci de tifossi conduși de Petre Botiș dominând fonic și vizual disputa cu un anemic „Commando Oli". La final, ambele galerii au scandat la unison lozinci anti Timișoara și anti Baia Mare!

Și după acest succes Marin Lupaș și Ioan Ienciu au făcut apel la presa arădeană pentru demararea unei campanii menite să sensibilizeze oficialitățile locale și care să se soldeze cu trecerea în patrimoniul clubului a stadionului pentru demararea „legendarei" societăți pe acțiuni. **Nu este suficient să fii prezent la meciuri și să feliciți antrenorul zâmbind fotogenic camerelor de luat vederi pentru a-ți salva imaginea șifonată și aflată în cădere liberă datorită promisiunilor neonorate dintr-o campanie electorală în care neadevărul a fost la loc de cinste!**

În acest campionat, UTA este mai aproape de Divizia A mai mult ca oricând prin: valoarea lotului, profesionalismul antrenorului redat de jocul elaborat al echipei și nu în ultimul rând prin conjunctura actuală a seriei în care favoritele s-au dovedit a fi „puse la respect" de Botiș și compania.

Dacă nu este sprijinită echipa acum, când este la plus nouă și bate la porțile primului eșalon, atunci când?!!

SORIN CAZAN

CUPA TRANDAFIRUL, ÎN IMAGINI

Colegul nostru, fotoreporterul Ștefan Matyaș a fost prezent sâmbătă la Sala Sporturilor, la finala Cupei Trandafirul, la mini-fotbal, competiție rezervată amatorilor și organizată de Partidul Democrat Arad. În cele ce urmează vă propunem câteva imagini surprinse la locul faptei...

O fotografie de album. Finaliștii ediției a VII-a: „Adevărul și „Fair-play".

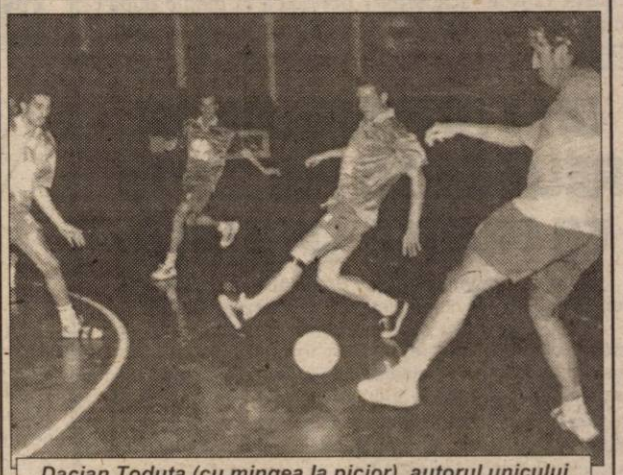

Dacian Toduța (cu mingea la picior), autorul unicului gol al „Adevărului" din finală, al doisprezecelea personal din turneu

Incursiunea în atac „marca Mnerie" (cu numărul 4), prevestește golul. Din păcate unicul.

Cu regret că PD-ul a spus adio turneului încă din „sferturi", viceprimarul Emanoil Voicu oferă cupa pentru locul II căpitanului echipei noastre, Daniel Scridon.

OVIDIU PĂCURARIU SE LEAPĂDĂ DE AJF - ARAD

Ieri dimineață, Ovidiu Păcurariu - directorul de imagine al AJF - Arad ne-a făcut o vizită inopinantă la redacție, cu scopul de a ne face o declarație de presă.

„Pentru că nu am reușit să aplanez tensiunea dintre presa sportivă locală și AJF Arad, consider moral din partea mea să mă retrag de pe funcția de director de imagine al forului fotbalistic arădean" - a spus Ovidiu Păcurariu.

Rugat să intre puțin în detaliu, fostul director de imagine și salariat al AJF a refuzat la modul elegant orice comentariu. Cert este că el s-a lepădat de actuala conducere a AJF, exemplu pe care sperăm să-l urmeze și alții, care mai au măcar o fărâmă de corectitudine în ei. Și conștiință.

Să fi ajuns Ovidiu Păcurariu la vorbele lui Taha Abed, fostul pesedinte al „vulturilor" din Socodor? După atitudine, se pare că, răspunsul este unul afirmativ...

D. SCRIDON

Pe terenurile Diviziei D

CONFISCAȚI-LE FLUIERELE LUI BUICĂ ȘI BONDAR!

Unul a venit de la nuntă, altul probabil din birt. Unul n-a putut fugi, celălalt a alergat a proasta. Unul a dat meciul peste cap, celălalt, cu lecția bine învățată, a „tușit" în fluieriță. Coincidență, sau nu. Nu demult au fost aleși arbitrii anului în fotbalul județean. Gurile rele spun că, unul datorită unei tranzacții cu o mașină, celălalt, pentru că era șoferul (nu) știm cui. Unul e Mircea Bondar, celălalt Dumitru Buică. Pentru ce au făcut în etapa a 12-a a Diviziei D ar trebui să li se confiște fluierele pentru o perioadă mai lungă. Pentru a avea timp să mediteze....

● Cu chiu, cu vai, Păulișana a ajuns la Universitatea, pentru a mai bifa un meci. Că alte pretenții nu putea emite în fața studenților pregătiți de Gabi Birău. Nu-i nimic, important e să continuie. ● Nu știm ce am mai putea spune la 0-8, pe teren propriu, în cazul „șoimilor" din Pâncota. Orice scuză devine hilară. La ce o mai fi trimis AJF-ul doi observatori, tot nu pricepem? Voba lui nea' Uwe, fostul antrenor din Cetate, socoata e simplă: Șiria a bătut Pâncota la două diferență, Curticiul a bătut Șiria, cărora le-a înscris patru goluri. La o simplă înmulțire, dă... opt „boabe" în poarta Pâncotei. Fără comentarii! ● Alți „șoimi" din Lipova, au reușit să-și dreagă „adevărul" la Pecica, acolo unde, doar Gloria n-a fost în stare să bată. ● Cum n-au făcut-o „compostorii" lui Torsin, nici la Nădlac. Victoria „victoriei" este surprinzătoare și nu prea. Din cel puțin două motive: Gloria nu mai e Gloria, iar Nădlacul s-a întărit considerabil. ● Oricât de supărat ar fi fost pe gazdarul Dumitru, atitudinea atacantului Man (Tricoul Roșu) este una reprobabilă. Să-ți faci dreptate cu pumnii, e un act huliganic, ce nu are treabă cu „sportul rege". Știm că Man va fi aspru sancționat pentru gestul lui dar, oare arbitrul Dumitru va scăpa iar „basma curată"? Ce ziceți, domnule Mețcas? ● La Socodor, conform spuselor sale, arbitrul Bondar a venit de la nuntă. Și a pus-o de-un joc de n-a mai știut nimeni că-i ușoară, dance ori house. N-a dat penalty când a fost, dar a inventat un altul, când nici vorbă de așa ceva. În plus - lucrul cel mai grav - a dat drumul la joc (vina e și a observatorului Șandor), fără să se asigure de existența mașinii tip salvare. Ea era, dar a unui jucător aflat în teren. Putea să moară, bietul Popa (noroc cu intervenția asistentului Vida, pentru care îl felicităm), dacă nu era președintele Comerei, dl. Valer Herlo să-l ducă la spital, cu mașina personală. Probabil, AJF-ul așteaptă să se îmbrace în doliu, pentru a lua măsuri eficiente. Iartă-i Doamne, că nu știu ce fac. În altă ordine de idei un vultur plesuv l-a zărit ieri pe Taha Abed la Primăria din Socodor. Cu ce ocazie oare, pe-acolo? ● Se va desființa Armonia? După acest rușinos 0-3, cu Crișul, de pe teren propriu, se pare că antrenorul Leucuța vrea să renunțe. Nu mai are practic pe cine pregăti. ● Despre meciul considerat drept derby al etapei, Iratoșu - Șiria, doar atât: **rușine, arbitrului Buică...** Pentru modul cum și-a bătut joc de Iratoșu. Și nu e prima oară. La Nădlac, acest Frățilă al arbitrajului arădean, a învins Iratoșu de unul singur. Acum iar. Dacă nici de această dată nu va fi suspendat, atunci n-are rost să mai scriem nimic despre fotbalul județean. Chiar nimic...

DANIEL SCRIDON

Tenis de masă

JUNIOARELE CONDUC ÎN IERARHIA NAȚIONALĂ

La Bistrița s-au desfășurat sâmbătă și duminică, „naționalele" de tenis de masă pe echipe, faza tur, rezervate categoriei juniori I. În întrecerea feminină, CSM Conar Arad s-a clasat pe locul întâi fără să înregistreze vreo înfrângere, devansând valoroasa grupare constănțeană. Formația arădeană a evoluat în componența **Veronica Popiuc-Dana Dodean-Geanina Rotar**, sub comanda antrenorilor Valentin Dobai (investit, recent, „principal" la lotul de cadete al României) și Livia Căruceru. Remarcabilă evoluția fetelor, care merită felicitări pentru acest rezultat. Echipa masculină a CSM Conar Arad, în alcătuirea Adrian Dodean (neînvins la concurs) - Radu Munteanu-Silviu Burza a ocupat o meritoasă poziție 4. Returul este programat să aibă loc la Constanța.

A. HĂRȚĂU

CAMPIONATUL JUDEȚEAN „ONOARE"

Seria A

Rezultatele etapei a XI-a: Victoria Felnac-Podgoria Ghioroc 2-3; Partizan Satu Mare-Voința Macea 2-1; Unirea Șeitin-Podgoreana Covăsânț 6-0; Voința Zimandu Nou-Stăruința Dorobanți 3-2; Olimpia Bârzava-Foresta Sânpetru German 5-1; F.C. Sânleani-A.S. Vinga 3-1; Inter Zimand Cuz-Unirea Sântana 7-2; Glogovăț '99 - Victoria Zădăreni 2-3.

Clasament

1. Zimand Cuz	11	8	1	2	39-13	25 (+7)
2. Zimandu Nou	11	8	1	2	27-16	25 (+7)
3. Macea	11	6	3	2	24-10	21 (+6)
4. Vinga	11	6	1	4	28-16	19 (+4)
5. Zăbrani	10	6	1	3	20-11	19 (+1)
6. Sânleani	11	6	1	4	27-24	19 (+1)
7. Șeitin	11	6	0	5	30-23	18 (0)
8. Bârzava	11	5	3	3	25-19	18 (0)
9. Satu Mare	11	5	3	3	22-21	18 (+3)
10. Felnac	11	4	1	6	24-29	13 (-2)
11. Ghioroc	11	4	1	6	24-29	13 (-2)
12. Dorobanți	10	4	0	6	23-29	12 (0)
13. Sp. German	11	3	1	7	18-40	10 (-5)
14. Covăsânț	11	2	2	7	16-36	8 (-7)
15. Glogovăț '99	11	2	1	8	22-42	7 (-11)
16. Sântana	11	2	0	9	18-37	6 (-9)

Seria B

Rezultatele etapei a XI-a: Dacia Beliu-Progresul Nădab 4-3; Viitorul Șepreuș-Minesis Gurahonț 3-1; Victoria Berechiu-Crișul Alb Șicula 5-2; Șoimii Șimand- Codru Hășmaș 3-0 (f.j.); Crișana Sebiș-Recolta Apateu 3-0 (f.j.); F.C. Național Sintea Mare-Olimpia Bocsig 2-0. Flacăra Țipari și Cetate Dezna au stat.

Clasament

1-2. Cr. Sebiș	10	8	0	2	28-10	24 (+9)
Sintea Mare	10	8	0	2	28-10	24 (+9)
3. Șimand	10	8	0	2	23-11	24 (+9)
4. Șicula	10	7	0	3	22-17	21 (+9)
5. Șepreuș	9	5	1	3	26-17	16 (+1)
6. Beliu	10	5	1	4	28-25	16 (-2)
7. Bocsig	9	5	0	4	17-13	15 (0)
8. Nădab	9	4	1	4	25-20	13 (+1)
9. Berechiu	10	4	1	5	24-27	13 (-2)
10. Hășmaș	9	3	0	6	13-23	9 (-6)
11. Apateu	9	3	0	6	12-24	9 (-3)
12. Gurahonț	10	2	1	7	13-26	7 (-5)
13. Dezna	9	1	1	7	12-29	4 (-8)
14. Țipari	10	1	0	9	10-20	3 (-12)

● Dinamo Zărand și Forest Moneasa au fost excluse din campionat.

GEALAN

SISTEMUL GERMAN
DE PROFILE PVC CU GEAM TERMOPAN
produce și montează ferestre și uși din PVC

ÎN ARAD PRIN
MOBILĂ SI BINALE
MB
Arad, Tel./Fax: 281185, 281515
Mai bun nu există,
Mai ieftin nu se poate !

S.C. „AMET" S.A.

prin magazinul Metalul
str. Crișan nr. 2-4 telefon 255895

Comercializează

- televizoare Nei, Sony, Saba
- combine audio cu CD, radiocasetofoane Sony, Philips
- frigidere, congelatoare, combine și lăzi frigorifice Arctic, Zanussi, Indesit, Whirpool
- aparate electrocasnice - Braun
- corpuri de iluminat
- mașini de spălat Whirpool, Iberna, Zanussi, Ocean. Diamant, Ariston, Tehonton

- aspiratoare
- aragaze Zanussi, Metalica, Hyundai, Glem Gass, Tehnton
- sobe de încălzit și gătit
- Cazane de baie cu una și cu două surse de încălzire
- boilere electrice și pe gaz
- hidrofoare
- articole de uz casnic și gospodăresc

produse de calitate
la preturi accesibile!

[2204784]

Important! Sistem AVANTAJOS de vânzare în rate **36 rate cu avans 0**

Asigurăm transport gratuit pe raza municipiului Arad

Restaurant - Bar

CLUBUL PRESEI

vă oferă ○ *ciorbă de pește* ○ *crap, somn, păstrăv prăjit* ○ *gulaș și paprikas* · *meniuri specifice ungurești* ○ *feluri variate de mâncare, la prețuri foarte avantajoase!*

Vă așteptăm!
Restaurant - Bar
CLUBUL PRESEI

tel: 280.989.

B-dul Revoluției nr. 81
(Redacția ziarului Adevărul)

foto studio enigma

Pentru o procesare completa
de minim 24 pozitii reusite
primiti pe loc
1 film si 1 album GRATUIT

PRIMA INTR-O SERIE DE MARI SURPRIZE:
De acum, filmul KODAK ProFoto
cumparat la noi
are DEVELOPAREA GRATUITA

(C.B.)

B-dul Revolutiei, nr. 80 tel./fax 251459
Calea Aurel Vlaicu, Bl. 1-3 tel. 272655
Str. Corneliu Coposu, nr. 6 tel. 231621
www. fotoenigma.go.ro

Folie pentru solarii

Durată îndelungată de folosire
Multistrat - rezistență mare
Grad mare de transparență!
Preț de importator
Gamă diversă de
fungicide, insecticide, erbicide
Îngrășăminte foliare, stimulatori, aparate de stropit

Str. Petru Rareș nr. 81
Tel./Fax 270.145
Grădiște

ECOCHEM
prietenul fermierilor

CRÉATEUR D'AUTOMOBILES **RENAULT Clio**

Noul Renault Clio
Pentru unii e forța de propulsie a unui motor de înaltă performanță. Pentru alții, o puternică emoție. Ceea ce simți când te afli în această mașină este o experiență care-și lasă amprenta asupra ta pentru totdeauna. Puterea: motor pe benzină de 1,4 și 2 litri cu 16 supape, până la 172 CP, sau turbodiesel de 1,9 litri. Siguranța: Noul Clio concentrează experiența și tehnologia de vârf Renault în acest domeniu - ABS, asistență la frânare de urgență AFU, control dinamic al traiectoriei ESP, airbag-uri frontale adaptabile și laterale cap-torace. Să fii la bord este ușor... Mai greu este să cobori! Preț fără taxe începând de la 9.166 EURO.

Ce sentiment te conduce?

PUBLICIS

(6405022)

27 octombrie - 4 noiembrie, Porți Deschise la Renault!
Descoperă Noul Clio
GETAX, Calea Bodrogului nr. 10, Tel.: 057/281 995

Celebra vindecătoare - tămăduitoare
TAMARA

Lucrează cu lucruri sfinte,
rugăciuni și descântece,
având un har deosebit lăsat de Dumnezeu.

Are fel și fel de plante aduse din ierusalim,
descântate de cei mai mari preoți ai Ierusalimului.

Cu aceste plante și alifii, lecuiește beția, gelozia,
impotența, epilepsia,
aduce pace în casele oamenilor, spor și înțelegere.

Această doamnă a fost testată de domnul Ion Țugui,
specialist în domeniul paranormalului
și a fost desemnată cu puteri paranormale.

Telefon 368.624,
093.421.156.

Sunt Adrian din Oradea. prin acest ziar aduc mii de mulțumiri d-nei Tamara și cu speranța că voi ajuta și alte persoane. Am 36 de ani și nu am fost căsătorit niciodată, nu aveam noroc în nimic și mă simțeam cel mai mare ghinionist. Am apelat la d-na Tamara după ce am văzut-o la televizor, într-o emisiune cu domnul Țugui. Am apelat cu încredere la d-na tamara care m-a anunțat că aveam cununiile legate și un blestem făcut pe mine. După două ședințe care mi le-a acordat, d-na Tamara, m-am căsătorit, mi-am găsit un loc de muncă, iar viața mea s-a schimbat în bine. Îi mulțumesc pentru binele ce mi l-a făcut. telefon 368.624, 093.421.156.

Roberta din Arad. Sunt căsătorit și am doi băieți, am mai multe firme și magazine. Totul mergea mai bine decât se putea până într-o zi când am început să fie plin de ghinioane. Între timp m-am încurcat cu o femeie mai tânără decât mine cu 10 ani, care m-a ruinat complet, plus discuțiile din familie care le aveam zi de zi. Ajuns la această doamnă după ce mi-a deschis cărțile și mi-a spus că am făcătură pe mine. După câteva ședințe mi-am revenit complet și acum sunt din nou cu familia mea, iar firmele au început să se redreseze în mai bine. Îi mulțumesc acestei minunate doamne Tamara. Telefon 368.624, 093.421.156.

(5395045)

Anișoara din Pâncota: Aduc sincere mulțumiri doamnei Tamara pentru ajutorul acordat. Aveam mari probleme de sănătate cu mama mea, umblasem de la un doctor la altul și nu i-a găsit nici un diagnostic precis. Ajunsă la doamna Tamara a descoperit că are argintul viu în corp. prin descântece și plante miraculoase folosite numai de d-na Tamara a eliminat argintul viu, acum este foarte bine și sfătuiesc și pe alte persoane care au probleme de sănătate să o caute cu încredere.

Telefon 368.624,
093.421.156.

EAP Exclusiv

EXCLUSIV AL - PLAST SRL ARAD
PRODUCE SI MONTEAZĂ

UȘI SI FERESTRE DIN PVC ȘI ALUMINIU cu geam TERMOPAN, PANEL sau MDF

ARAD, CALEA RADNEI bloc 108 (lângă Stația Tramvai „Miorița") | *Telefon 210.280*

UȘI AMERICANE LA PREȚURI ROMÂNEȘTI!

CONSTRUCTION HOUSE S.R.L. Arad

produce și distribuie UȘI DE INTERIOR

prin DEPOZITUL DIN ARAD, STR. PĂDURII NR. 49
TELEFON 254.457

(2204842)

Hotel "Parc" Moneasa
lansează
o ofertă toamnei!

Odihnă la un preț "blând"!

Cazare - 100.000 lei/zi
Demipensiune - 175.000 lei / zi
Minim 4 zile!

Rezervări și informații:
Mobil: 092.290.457, Tel: 057.313.231, Fax: 057.313.044

(C.A.)

S. C. TEBA S. A.
Arad, str. Patria nr. 14
angajează

- **ingineri stagiari** - absolvenți ai facultății de textile
- **ingineri absolvenți** finisaj textil
- **ingineri mecanici** pentru mașini de cusut
- **confecționeri** cu experiență la mașina de cusut pentru blugi și cămăși

Oferim salarizare atractivă, șanse mari de promovare, inclusiv pentru inginerii stagiari și posibilitatea de a lucra într-un colectiv tânăr și dinamic.

Informații suplimentare la sediul societății.
Persoană de contact, Monica Tomoș. (2205207)

SC TERMO-CONSTRUCT SA Sebiș

organizează licitație publică deschisă privind vânzarea următoarelor utilaje:

● automăturătoare colectoare	- 1 buc.	14.142.000 lei;
● autopompă cisternă cu tun de apă și spumă	- 1 buc.	16.052.000 lei;
● autoutilitară camion	- 1 buc.	63.642.000 lei;
● tractor rutier	- 1 buc.	27.315.000 lei;
● încărcător frontal cu șasiu articulat pe pneuri	- 1 buc.	37.000.000 lei.

Licitația va avea loc în sediul societății din Sebiș, str. Republicii, nr. 30, miercuri 14.11.2001, ora 10 și se va repeta în fiecare miercuri până la epuizarea stocului.
Taxa de participare la licitație este de 10% din valoarea utilajului.
Informații la telefon 310.908. (Ag. Sebiș, 7931615)

89-15-15
SEX TOTAL

la dispoziția ta NON STOP
SUNĂ ACUM!
INTERZIS MINORILOR

CELEBRA TĂMĂDUITOARE ȘI PREZICĂTOARE VALERIA

NEPOATA ȘI UCENICA CELEI MAI PUTERNICE VRĂJITOARE DIN ROMÂNIA - MAMA SPANIA

Valeria a fost televizată cu Mama Spania și parapsihologul Ion Țugui la Tele 7 ABC și a fost declarată public clarvăzătoare profesionistă și o tămăduitoare cu puteri paranormale care poate desface orice farmece prin clarviziunea pe care o deține. Poate preciza dacă există farmece asupra persoanei care merge la ea, dacă sunt legate cununii, dacă are argintul viu, vindecă de impotență, epilespsie, beție, împreunează pe cei despărțiți, aduce spor în afaceri, liniște sufletească și trupească, face talismane de dragoste și noroc. Rezultate garantate.

◆ Sunt Lăcrimioara din Arad, îi mulțumesc doamnei Valeria că mi-a lecuit soțul de patima beției și geloziei. Cu harul ei sfânt mi-a adus numai liniște și pace în casă.

◆ Dana din Timișoara, sunt de profesie medic pediatru și țin să-i mulțumesc d-nei Valeria pe această cale pentru rezultatele pozitive, în urma ședințelor avute cu această doamnă. Mi-a dezlegat cununia. Apelați cu încredere și nu veți regreta: 231892; 094288220.

◆ Simona Coman, din Oradea: „Am citit într-o revistă paranormală despre d-na Valeria la care am apelat cu încredere și am fost foarte mulțumită de ajutorul pe care mi l-a dat. M-a ajutat în afaceri, iar acum am o stabilitate financiară foarte bună".

◆ Prin intermediul acestui ziar îi transmit mii de mulțumiri tămăduitoarei Valeria pentru harul sfânt pe care îl deține, de a lecui omul de rău. Am avut multe femei dar nici cu una nu dura mai mult de o săptămână. Ajunsesem deja la o vârstă înaintată dar nu puteam întemeia o familie. Un coleg de servici m-a dus la doamna Valeria care mi-a întins zodia, după care mi-a spus totul despre mine, tot ce mi-a spus era adevărat, deși atunci mă văzuse prima dată. După două ședințe am reușit să-mi consolidez o relație, iar acum sunt căsătorit și foarte fericit. Sunati și nu veți regreta.

(9395944) **Sunați cu încredere: 231.892; 094.288.220**

Pachete de iarnă:

Începând de la **500 000 lei**
schimb acumulator + manoperă schimb acumulator
+ GRATUIT: verificarea instalației de încărcare a bateriei

Acumulator

Începând de la **980 000 lei**
schimb două amortizoare + manoperă schimb amortizoare
+ GRATUIT: verificare și reglaj paralelism

Amortizoare

Începând de la **1 380 000 lei**
schimb două anvelope + manoperă schimb anvelope
+ GRATUIT: echilibrare roți

Anvelope

DACIA

(2205208)

Și nici nu va fi vreodată! Așa că e timpul să-ți pregătești cum se cuvine Dacia pentru sezonul rece. Acum Dacia îți oferă pachete de „schimburi de iarnă". Și apoi poți porni liniștit la drum.

* Oferta este valabilă numai în rețeaua autorizată Dacia.

Pe drumul cel bun

Informații la telefon 950
s.c. IATSA s.a. ARAD 287.366 Str. ȘTEFAN CEL MARE Nr. 2-4

s.c. PAB ROMANIA s.r.l.

angajează secretară

Condiții:
C.V. depus la sediul firmei din Arad, str. Bușteni nr.8, până la data de 01.11.2001, ora 15,00.

Prezintă avantaje:
▼ studii superioare
▼ cunoașterea unei limbi străine (engleză, germană, maghiară, etc.)
▼ cunoștințe operare PC (Word, Excel).

Interviul va avea loc la data de 02.11.2001, ora 11,00 la sediul firmei.

Informații suplimentare la tel/fax 253.399. (2205209)

Consiliul Local al Municipiului Arad

Licitație Cu sediul în municipiul Arad, B-dul Revoluției nr. 75

Organizează din nou în data de 07.11.2001, ora 11, LICITAȚIE PUBLICĂ pentru vânzarea următoarelor terenuri:

1. suprafața de 5.000 mp, situată în municipiul Arad, C-lea Aurel Vlaicu nr. 267, pentru prestări servicii, comerț și mică industrie nepoluantă;

2. suprafața de 3.022 mp, situată în municipiul Arad, Micalaca - Piața Soarelui, pentru realizarea unui magazin cu profil alimentar și a platformei aferente de parcare;

Caietele de sarcini și instrucțiunile pentru ofertanți pot fi studiate la sediul Administrației Patrimoniului Local, B-dul Revoluției nr. 75, camera 15, în perioada 30.10.2001-05.11.2001.

La licitație se pot înscrie persoane juridice române.

Caietele de documente se pot cumpăra în perioada 01.11.2001-05.11.2001, până la ora 12,00, de la Serviciul Administrare Imobile din cadrul Administrației Patrimoniului Local - camera 15, perioadă în care se pot depune și ofertele.

Primar,
Dipl. ing. Dorel Popa

(2205212)

Vrei
Economie ...? Fiabilitate ...? Performanță ...?
... și un PREȚ EXCEPȚIONAL de la Daewoo?

Daewoo BUY-BACK
Din 24 sept. vino cu mașina ta Daewoo veche la unul din dealerii noștri și poți pleca cu una nouă!

Profită de oferta noastră valabilă numai în perioada
24 septembrie - 31 octombrie

DAEWOO AUTOMOBILE ROMANIA
www.daewooauto.ro

Daewoo - cea mai bună ofertă

Garanție 3 ani sau 100.000 km
24 h asistență tehnică rutieră

DEALER
SC FRANCKMAR SRL
Arad, str. A. Saguna nr. 16
Tel. 057 / 251 179, 289 600

MATRIMONIALE

TÂNĂRĂ SEXI, PROVOCATOARE, ofer clipe fierbinți domnilor generoși. Telefon 094.160.682. (28502)

TÂNĂRĂ SENZUALĂ, ofer vise de neuitat domnilor generoși. Telefon 094.161.245. (28503)

VÂNZĂRI APARTAMENTE O CAMERA

Vând garsonieră, 6 Vânători nr. 53, sc. B. ap. 27. Telefon 094.956.342, preț negociabil. (28373)

Vând apartament 1 cameră, Micălaca 700, etaj 4, acoperiș tablă zincată, contorizat, 10.500 DM. Telefon 219036. (28493)

Vând garsonieră confort I, zona UTA, 11.000 DM. Telefon 057 - 222224. (28497)

Vând apartament 1 cameră central, recent renovat, îmbunătățit, preț 5.000 $. Telefon 246363 sau 094.850.648. (28500)

Vând apartament 1 cameră, etaj IV (acoperiș țiglă), Tribunal (Milea). Telefon 092.606.527. (28501)

Vând garsonieră recent renovată, contorizată, parter, zilnic între orele 17-23. Telefon 265062. (28518)

Vând garsonieră central (rate), 9.300 DM negociabil. Telefon 095.529.059. (28523)

Vând garsonieră confort I și garaj, gresie, faianță, contorizată, satelit, zona Confecții. Telefon 252931. (28551)

VÂNZĂRI APARTAMENTE DOUĂ CAMERE

Vând (schimb) apartament la casă, 2 camere, gaz, central. Telefon 284616. (28567)

Vând 2 camere Vlaicu, neîmbunătățit, confort 2, 10.700 DM. Telefon 253364. (28514)

Vând apartament 2 camere, zona Romanilor, et. 4/4, îmbunătățiri. Telefon 462495. (22708)

Vând apartament 2 camere la casă, Aradul Nou (Adam Guttenbrunn), 8.500 DM. Telefon 228853. (28457)

Vând apartament în casă, 2 camere, bucătărie, baie cu gaz, satelit. Telefon 210362. (28164)

Vând apartament 2 camere la casă, garaj, pivniță, Iuliu Maniu (Podgoria), 15.500 DM. Telefon 228853. (28457)

Vând apartament 2 camere, et. I, str. Mioriței, 18.000 DM. Informații telefon 260011, 091 825 877. (28114)

Vând urgent apartament 2 camere, mobilat, complet, zona Vlaicu. Telefon 090.487.310 sau 273299. (28349)

Vând apartament 2 camere, et. III, bine întreținut și contorizat + garaj autorizat, Arad, str. Fluturilor bl. 12A, sc. A, et. III, ap. 16, preț 6.000 $ negociabil. Telefon 057-247319. (28145)

Vând (schimb) apartament 2 camere confort I, central, îmbunătățit total, etaj 4, schimb cu 3 camere + diferență. Telefon 095.681.924, 253526. (28422)

Vând apartament 2 camere, decomandate, et. I, îmbunătățiri, str. Miron Costin. Telefon 254240, după ora 17. (26869)

Vând apartament 2 camere, parter, gresie, faianță, tapet, parchet, termopan, contorizat + garaj. Telefon 272565. (28291)

Vând (schimb) apartament 2 camere decomandat, cu garsonieră + diferență. Telefon 094.126.125, ziua. (28467)

Vând apartament 2 camere parter, bloc str. I. Antonescu, 23.000 DM negociabil. Telefon 212120. (28473)

Vând apartament în casă 2 camere, 110 mp, etaj II, ultracentral, preț 36.000 DM negociabil. Telefon 236021, 092.606.527. (28501)

Vând apartament 2 camere str. Bariției, nr. 18, etaj I, apartament ideal cabinet, firmă, vizibil miercuri, joi, orele 17-19. (28550)

VÂNZĂRI APARTAMENTE TREI CAMERE

Vând 3 camere zona 300, mobilat, garaj, îmbunătățiri, 14.500 USD. Telefon 270856. (28514)

Vând apartament 3 camere, îmbunătățiri, str. O. Goga (Eugen Potier) nr. 32. Telefon 253402, zilnic, orele 16-20. (28127)

Vând apartament 3 camere, decomandate, (schimb cu 2 camere), Miorița. Telefon 265372. (28323)

Vând (schimb) apartament 3 camere central, la casă. Telefon 276990, seara. (28512)

Vând apartament central, 3 camere, 200 mp (sau schimb cu apartament 3 camere cu diferență). Telefon 253132, 094 578 744. (27024)

Vând (schimb) apartament 3 camere cu apartament 2 camere, zona Vlaicu. Telefon 092.414.414. (28586)

VÂNZĂRI APARTAMENTE PATRU CAMERE

Vând 4 camere ultracentral, termopan, îmbunătățiri noi, deosebit, termotecă, 28.500 USD. Telefon 270856, 092.257.409. (28514)

Vând apartament 4 camere în casă tip vilă, ultracentral, et. II, preț negociabil. Telefon 251241, 237014. (28295)

Vând apartament 4 camere, ultracentral, Legea 112. Telefon 256000, 094.928.511. (28335)

Vând apartament 4 camere, zona Vlaicu, et. II, gresiat, faianțat, telefon, satelit, gaz, negociabil. Telefon 474042, 093 665 313. (28100)

VÂNZĂRI CASE

Vând două camere la stradă, parter, bun sediu firmă, central. Telefon 094.474.037. (28569)

Vând casă, str. Clopoțeilor nr. 18, 3 camere, baie, anexă, grădină 500 mp, 17.000 DM, negociabil. Telefon 092.447.233. (28052)

Vând casă cărămidă 3 camere, bucătărie, baie, 2 holuri, grădină, garaj. Telefon 231936. (28216)

Vând casă Aradul Nou, str. Coloniștilor nr. 88. Telefon 286225. (27977)

Vând casă, str. Andrei Șaguna nr. 90, 6 camere, 2 bucătării, curte. Telefon 093.496.530. (27988)

Vând casă 3 camere, anexe, grădină mare, apă, gaz în Bujac. Informații la telefon 260011 sau 091.825.877. (28390)

Vând vilă neterminată cu teren concesionat 1500 mp, Gai. Telefon 212351. (28437)

Vând casă mare, fără grădină, str. Școlii nr. 17. Telefon 289219. (28431)

Vând (schimb cu apartament 3 camere + diferență), casă, gaz, grădină. Telefon 287316. (28476)

Vând casă mare în Bujac, str. Marnei, nr. 77. preț 33.000 DM. Telefon 241841. (28489)

Vând casă tip vilă, toate facilitățile, str. Scărișoarei, nr. 93. Telefon 246126. (28554)

Vând vilă (Grădiște) 8 camere, 1750 mp, construcție 2001, gaz, apă, etc, 125.000 DM negociabil, exclus internediari. Telefon 092.606.527. (28501)

Vând casă 3 camere grădină, apă, gaz, în Bujac, loc bun. Informații telefon 260011 sau 091.825.877. (28515)

Vând casă cu carmangerie. Telefon 276102. (28531)

Vând casă cu grădină, str. Mestecăniș, nr. 42/A. Telefon 229211. (28550)

Vând casă în Vladimirescu , str. V. Roaită nr. 30. Telefon 094.565.703. (28576)

Vând casă, Pâncota, sau schimb, lângă piață, preț 13.500 DM. Informații telefon 467000; 092.249.558.

Vând casă în Pecica, central, grădină, apă potabilă. Telefon 093.990.470 sau 282382. (28591)

VÂNZĂRI SPAȚII

Vând avantajos spațiu comercial și/sau producție. Informații telefon 092 574 095. (27859)

Vând convenabil, gheretă zona 300, vad comercial bun. Telefon 094.645.921. (28048)

Vând spații comerciale, zona Vlaicu, construcții noi, 200 mp construiți, 200 mp curte. Telefon 092 621 961. (28229)

Vând gheretă Piața Pâncota și Ineu. Telefon 237566, 095.117.245. (27968)

VÂNZĂRI TERENURI

Vând (schimb cu auto înmatriculat) teren intravilan, 500 mp. Telefon 094 606 564. (28082)

Vând ieftin teren intravilan 1,5 ha, șoseaua Nădlac, vizavi de Hipodrom, Piața Auto. Telefon 094 828 934. (28274)

Vând 5 ha pământ arabil 4 km de Horia. Telefon 461201. (28185)

Vând urgent grădină 14 ari, sat Măsca. Informații telefon 095.902.894; 092.477.832. (28561)

Vând 3 ha pământ arabil, localitatea Pecica-Turnu. Telefon 093.394.708. (28571)

VÂNZĂRI AUTO

Vând Renault Espace an 2000 Turbo Diesel, înmatriculat. Telefon 094.606.564. (28082)

Vând microbuz Ford Tranzit 8+1 locuri, an 1977, CIV, numere noi, 2000 DM. Telefon 286211. (28480)

Vând (schimb cu Dacia + diferență), Fiat 127 Diesel. Telefon 286211. (28480)

Vând autocar Volvo categoria I, stare bună, preț avantajos. Telefon 094.474.037. (28569)

Vând urgent ANVELOPE import GERMANIA, noi și second hand, prețuri avantajoase. Lipova, telefon 563027; 094.626.392. (25099)

Vând MOTOARE DIESEL (Turbo) EUROPENE, garanție, act vamal, cutie viteze (5), accesorii. Telefon 093.570.094. (25535)

Vând combină sârbească de recoltat porumb știuleți. Telefon 094.627.729; 093.089.315.

Vând Dacia 1410, an 1986, stare bună, 1750 DM, negociabil. Telefon 095.304.307. (28203)

Vând Volvo 740 Turbo Diesel, 1987, cu reparație capitală 2000, piele, 6.500 DM, negociabil. Telefon 280600.

Vând tractor U 650 M, 2000 ore funcționare, remorcă 7 tone, ambele înmatriculate, semănătoare porumb, cultivator, plug. Telefon 461201. (28185)

Vând Dacia 1410, fabricație 1997, cutie 5 trepte, centralizată, alarmă, 43.300 km, preț 4.600 DM negociabil. Telefon 092.487.092, 253927. (28463)

Vând Dacia 1310, an fabricație 1985, cutie 5 trepte, stare tehnică foarte bună, preț 1.900 DM negociabil. Telefon 092.698.854; 275295. (28463)

Vând automacara Roman UMT 12,5 tone, R.K. verificare tehnică 2003, ISCIR 2003. Telefon 092.344.743. (28056)

Vând Opel Ascona 1979, CIV, cu folie, VT 2003, multiple piese schimb. Telefon 228102, 095.314.516. (28472)

Vând Renault Laguna din 1997, benzină, 6.500 USD. Telefon 229939. (28496)

Vând Ford Sierra Ghia 2,3 D, 5.400 DM; Fiat Ducato maxi 2.5 TDI, 7.700 DM înmatriculat, an 1988. Telefon 092.556.562. (28495)

Vând Peugeot 106, 4+1 uși, benzină, înmatriculat recent, închidere centralizată cu telecomandă, geamuri electrice, oglinzi electrice, an 1993, preț 7.000 DM negociabil. Telefon 057 - 272886, 094.150.240. (28504)

Vând VW Passat ultimul model, din 1997 noiembrie, 1600 cmc, preț informativ 21.300 DM. Informații telefon 094.555.663. (28513)

Vând Dacia an 1988, preț 2.100 DM negociabil. Telefon 094.558.959. (28524)

Vând Ford Escort 1,6 Diesel, neînmatriculat, preț 1.400 DM negociabil. Telefon 093.962.070. (28524)

Vând Nissan Suni Diesel, din '92, preț 1.600 DM neînmatriculat. Telefon 093.962.070. (28524)

Vând ARO 244 D, stare foarte bună, cu CIV, talon, nou, VT 2003 + motor rezervă CL preț 2.300 DM, luga Laurențiu, Măgulicea, nr. 81, comuna Vârfurile. (0346150)

Vând Dacia 1300, 1978, stare bună, cu 800 DM. Telefon 413185. (28538)

Vând OPEL ASTRA 1,7 TDI (Isuzu) '92, Combi, servo trapă, preț 9.800 DM ușor negociabil, înmatriculat. Telefon 093.376.213. (28543)

Vând Mercedes 500 SE Diesel înmatriculat persoană fizică. Telefon 092.301.808. (28545)

Vând Opel Astra, 1993, 1,4; 3 uși, recent adus, 4800 DM. Telefon 277774; 095.312.174.

Vând microbus Ford Trazit, persoane 8+1, fabricație 1990. Telefon 095.263.185. (28580)

Vând Passat combi TDi, 1995, climă, înmatriculat recent. Telefon 094.281.467. (28577)

Vând Ford Mondeo combi, benzină, 1997, climă, full option, înmatriculat recent. Telefon 094.281.467. (28577)

Vând motor pentru tractor U-445, complet, preț negociabil. Plescuța nr. 35. Telefon 318048. (9639456)

Vând Ford Sierra 1,6, 1986, alb, preț 4.400 DM, negociabil. Telefon 241497, 095.521.322. (28586)

Vând Renault Laguna break 2,2, Diesel, 1996, climatronic, ABS, airbag, cass, full, 16.900 DM. Telefon 287007, 094.232.068. (28575)

(Continuare în pagina 14)

(Urmare din pagina 13)

Vând tractor U-650, în stare perfectă de funcționare. Telefon 090.151.775. (28564)

VÂNZĂRI ELECTRO

Vindem: VITRINE frigorifice, CAMERE frigorifice, AGREGATE frigorifice, DULAPURI frigorifice, CONDENSATOARE, VAPORIZATOARE; garanție. Telefon 281384, orele 8-18. (26012)

Ofertă unică! Vând mașini de spălat și aspiratoare pentru praf și spălare industrială, la prețuri avantajoase. Telefon 256829. (28273)

Vând mașini spălat automate, combine frigorifice, TV color, prețuri avantajoase, garanție. Telefon 259001. (28307)

Vând mașini spălat automate, combine frigorifice, televizoare color, diferite modele, garanție. Telefon 251392. (28325)

Vând televizoare color, diferite diagonale, teletext, telecomandă, garanție. Telefon 264004. (28324)

Vând TELEVIZOARE color, mașină spălat automată, combine frigorifice, prețuri avantajoase, garanție. Telefon 284000. (28307)

Vând COMBINE frigorifice, TV color, mașini spălat automate, prețuri avantajoase, garanție. Telefon 278500. (28307)

Vând case marcat fiscale, antene satelit complete, telecomenzi, camere video. Telefon 284900. (27664)

Vând TV color, combine muzicale, aspiratoare, congelatoare, combine și lăzi frig + mașini automate. Telefon 274600, 092.422.764, orele 9-19. (28014)

Vând TELEVIZOARE color, 100 DM, mașini spălat automate, congelatoare. Telefon 275681. (28307)

Vând avantajos frigidere, televizoare, mașini de spălat aproape noi, ofer garanții. Lipova, telefon 563027; 094.626.392. (25099)

Vând MAȘINĂ de SPĂLAT AUTOMATĂ, import Germania, cu garanție; prețuri avantajoase ! Telefon 259339; 094.706.321. (25099)

Vând foarte ieftin și bun FRIGIDERE, CONGELATOARE, LADĂ FRIGORIFICĂ, COMBINĂ FRIGORIFICĂ, VITRINĂ FRIGORIFICĂ, ofer garanție. Telefon 259339, 094.706.321. (25099)

Vând TELEVIZOARE COLOR import GERMANIA, modele noi, prețuri mici. Oferim GARANȚIE. Telefon 259339; 094.706.321. (25099)

Vând CASE MARCAT FISCALE și CÂNTARE ELECTRONICE, omologate. Telefon 282829; 272727. (f. 2204977)

Vând calculator Pentium I complet, 250 DM. Telefon 228102, 095.314.516. (28472)

Vând frigider, congelator, ladă frig, combină frig, mașină spălat automată, vitrină frig, garanție 1 an. Telefon 210613. (28484)

VÂNZĂRI DIVERSE

Vând termotekă Bereta cu coș și turbo, sigilat. Telefon 094.249.933. (28371)

Vând ROLETE plastic, import, rolete LEMNE de TEI, jaluzele. Telefon 059-478.503, 093.594.415. (27623)

Vând PLASĂ GARD zincată, 19.000 lei/kg, toate dimensiunile; COTURI și BURLANE FUM 25.000 lei/ buc; CUIE, 14.000 lei/ kg; PLASĂ RABITZ 35.000 lei/ kg; TABLĂ ZINCATĂ 0,4 mm, 170.000 lei/ buc; TABLĂ DECAPATĂ 0,4...2 mm; SÂRMĂ NEAGRĂ 16.500 lei/ kg; SÂRMĂ ZINCATĂ, SÂRMĂ GHIMPATĂ, ELECTROZI SUDURĂ-DUCTIL, str. Vrabiei nr. 4. Telefon 289997, 094 289 997, 091.474.980. (25518)

Vând rolete plastic import; uși și geamuri, jaluzele (obloane). Telefon 095.380.320. (26767)

Vând BOLȚARI, zgură, beton, PAVELE, BORDURI. Telefon 095.634.885; 092.621.600, 216877. (25942)

Vând COLȚARE, CANAPELE, DORMITOARE, cherestea stejar, tei. Telefon 094.507.339; 275551. (27050)

Vând BCA, blocuri ceramice, ȚIGLĂ 10 modele, UȘI, FEREȘTRE, PAL, placaj, PFL, bitum, carton asfaltat, cărămidă, teracote, plăci azbociment, dușumele și lambriuri, etc; str. Pădurii, nr. 69. Telefon 211272. (27859)

Vând LEMNE FOC, NISIP, BALAST, la domiciliu. Telefon 245248. (27820)

Vând LEMNE FOC, NISIP, BALAST, la domiciliu. Telefon 210771. (27821)

Vând LEMNE FOC, NISIP, BALAST, la domiciliu. Telefon 277027. (27821)

Vând termoteci noi, Italia, 36 rate, avans zero. Telefon 093.463.567. (27949)

Vând NISIP și BALASTRU la domiciliul clientului. Telefon 257769. (28001)

Vând două garaje din tablă, unul lângă altul, situate în zona Confecții. Telefon 057-246182, 094.645.923. (28026)

Vând țeavă folosită de diferite dimensiuni. Informații telefon 057 - 247485. (28167)

Vând scule și dispozitive pentru vulcanizare, preț excepțional. Telefon 093 343 991. (7931611)

Vând 2 mașini spălat auto, profesionale. Telefon 092 621 961. (28229)

Vindem LAMBRIURI, PODELE, LEMN BRAD uscat, cantități mari. Telefon 092.293.735. (28334)

Vând pat dublu cireș + 2 noptiere, bicicletă Shimano, telefon mobil Alcatel. Telefon 240058. (28404)

Vând EUROBOLȚARI termoizolanți cu certificat de calitate 300x250x200, 7000 lei/buc, ; 1 mc-470.000 lei; 1 boltar-7,6 cărămizi. Telefon 281491; 092.381.750. (28027)

Vând 140 oi mame. Sântana, str. Poetului nr. 58. (8438625, 6)

Vând ROLETE plastic, import, între 190.000-250.000 lei/mp; ROLETE LEMN tei 500.000 lei/mp; OBLOANE mobile lemn 700.000 lei/mp. Telefon 090.481.236. (24915)

Vând furaje combinate granulate import: porci - 7800 lei/kg; purcei - 8.500 lei/kg; găini - 8.700 lei/kg; pui - 9.500 lei/kg; vaci - 7.700 lei/kg; str. Kogălniceanu 50 A, orele 9,30 - 16. Telefon 214525. (28112)

Vând coltare, canapele. Telefon 286069, 094.604.016. (28415)

Vindem ROLETE PLASTIC import, 280.000 lei/mp; ROLETE LEMN 650.000 lei/mp. Telefon 095.827.725. (28421)

Vând termoteci pe gaz (Yunjers). Telefon 095.245.147. (28442)

Vând LEMNE FOC, NISIP, BALAST, la domiciliu. Telefon 214010. (28443)

Vând NISIP și BALAST la domiciliul clientului. Telefon 261946, 259556. (28450)

Vând țuică prune 52 grade, 50.000 lei/ lt, 3 ani vechime. Telefon 221468. (9395908)

Vând rolete lemn PVC, rabatabile, jubansamble și accesorii. Telefon 244720. (28062)

Vând plăci marmoră, mozaic, praf marmoră, rame Blondel, cutii gaz, var pastă, mașină de șlefuit mozaic și casă mare în str. Gr. Alexandrescu. Informații telefon 244803 orele 8-15. (25842)

Ofertă specială! Vând aparatură de vulcanizat și echilibrat, la prețuri incredibile. Telefon 256829. (28273)

Vând cazane Lamborghini 24KW, 60 KW, cu injectoare pe gaz și combustibil lichid. Telefon 092 274 825. (28164)

Vând urgent mobilă dormitor stare foarte bună. Telefon 288578. (28460)

Vând uși, ferestre, cherestea tei, mașină scris, dulap bucătărie. Telefon 285586. (28462)

Vând pavele diferite modele. Informații telefon 095.968.365. (28477)

Vând LEMNE FOC, NISIP, BALAST, la domiciliu. Telefon 214428. (28511)

Vând cărămidă nouă, domiciliul clientului, 1.500 lei/bucata. Telefon 095.879.234. (28505)

Vând garaj metalic demontabil. Telefon 250250, 096.250.251. (28532)

Vând abricht cu grosime, freză verticală, abricht, masă tâmplărie, Dacie - piese schimb. Telefon 311372. (28547)

Vând porumb boabe recolta anului trecut. Localitatea Târnova, nr. 202. (28549)

Vând porc gras, moară boia. Telefon 287041. (28552)

Vând calorifere electrice cu ulei și sobe motorină. Telefon 282101. (28559)

Vând malaxor pâine, import Olanda. Telefon 279656, 222620. (28574)

CUMPĂRĂRI TERENURI, IMOBILIARE

Cumpăr apartament 2-3 camere, nivel inferior, zona Romanilor, ofer 15.000 DM. Telefon 093 343 991. (7931611)

Cumpăr apartament 2 camere Vlaicu, 9 - 10.000 DM. Telefon 279718, 094.542.931. (28464)

CUMPĂRĂRI AUTO

Cumpăr Mazda 323 neînmatriculată pentru piese schimb, an '81. Telefon 232439. (28123)

Cumpăr împreună cu altă persoană motor BMW 524 TD, '87, eu interesat de chiuloasă. Telefon 057-240418. (28267)

Cumpăr chiuloasă bună, BMW 524 TD, '87. Telefon 057-240418. (28267)

CUMPĂRĂRI DIVERSE

Cumpăr PORCI grași peste 100 kg, localitatea Misca nr. 307, preț 40.000 lei/kg. Telefon 057-531497; 094.774.649. (28377)

Cumpăr vaci și tauri. Telefon 288968, 092.941.123. (25905)

Cumpăr bovină pentru sacrificat. Telefon 274744, 095.624.006, 094.294.666. (26401)

Cumpăr porumb, plata pe loc. Telefon 094 784 568. (26891)

Cumpăr mașină cusut triplok cu 3 fire. Telefon 462918. (8438623)

Cumpăr acțiuni Astoria, Arbema, Lipomin, BAT, Banat Crișana. Telefon 093 124 053. (28279)

Cumpăr porci și vaci, plata pe loc. Telefon 094.867.536. (28344)

Cumpăr vaci bătrâne, le plătesc imediat. Telefon 250866, 095.681.191. (28510)

Cumpăr pini la 5 ha vie, zona Ghioroc-Miniș. Telefon 093.394.708. (28571)

CERERI ȘI OFERTE DE SERVICII

Angajez PREPARATOR MEZELURI, program de zi, muncă puțină. Telefon 289391 sau 095.588.624. (28344)

SOCIETATE COMERCIALĂ angajează GESTIONAR cu garanții materiale. Salariu motivant. Telefon 092.600.220. (28358)

Angajăm CONFECȚIONERE cu experiență pentru mașini simple, salar atractiv + bonuri de masă. Telefon 278786. (28290)

Angajăm CROITORI PIELE. Informații la telefon 057 - 281518. (28369)

Firmă DISTRIBUȚIE COSMETICE angajează REPREZENTANT VÂNZĂRI, salarizare atractivă. CV până la 31.10. 2001, fax 251111.

SC SIVI angajăm VÂNZĂTOARE gheretă Spitalul Județean. Telefon 095.792.400. (28416)

SC MINI-MAXI SRL ARAD angajează CONTABIL cu vechime de minim 5 ani la program de lucru normal. Telefon 254350. (9395924)

SC angajează personal cunoștințe minime, venit maxim. Se asigură carte de muncă, salar 5.000.000 lei. Telefon 057 - 276817, 090.498.414. (28453)

Angajăm personal cu aptitudini pentru meseria de BIJUTIER. Telefon 278716. (28461)

Angajăm fete pentru postul de BARMAN la Bar CAPPUCCINO - UTA. Informații telefon 289335. (28466)

Firmă italiană în CURTICI, angajează MECANIC cu experiență, la mașini de încălțăminte, salar avantajos și decontare abonament. Telefon 465662. (28470)

Angajez VÂNZĂTOARE Alimentara. Telefon 279682 dimineața. (28474)

SC MOBILA și BINALE VLADIMIRESCU, angajează TINERI 18-28 ani, pentru inițiere ca: tâmplari, tapițeri, croitorese, geam termopan. Telefon 514901. (28481)

SPEEDY PIZZA angajează VÂNZĂTOARE pentru Fast - Food. Informații telefon 221122. (28508)

Societate angajează OPERATOARE PC, studii medii economice, contract. Telefon 094.783.858. (28512)

Angajăm FEMEIE pentru BUCĂTĂRIE și CURĂȚENIE. Informații telefon 228794. (28517)

Angajez VÂNZĂTOARE cu experiență, pentru gheretă, Piața Mihai Viteazul. Telefon 094.600.445. (28535)

SC angajează VÂNZĂTOARE calificate și femei de serviciu pentru bucătărie. Telefon 281806. (28544)

Hotel PRESIDENT, Calea Timișoarei 164, telefon 278804, angajează AJUTOR OSPĂTAR (fete), vârsta între 18-25 ani.

Angajez AGENT COMERCIAL cu experiență pentru distribuție detergent. Salar atractiv. CV și scrisoare de intenție joi, ora 14, la Clubul Presei.

Angajez MUNCITORI necalificați pentru construcții și manipulare. Informații 228876. (28583)

Angajez ÎNGRIJITOR (îngrijitoare) animale, ofer salar, masă, cazare. Telefon 094.646.955. (28582)

Angajăm MECANIC și MAȘINISTE pentru confecții textile. Se oferă condiții avantajoase. Telefon 270061. (28581)

ITAL-COM angajează CONFECȚIONERE cu experiență, str. Avrig 37 (lângă gară). Telefon 256250. (28568)

Angajez VÂNZĂTOARE cu experiență pentru magazin alimentar. Telefon 095.781.941, 212002. (28575)

Angajez ZIDARI și NECALIFICAȚI. Telefon 091.838.813. (28536)

SOCCON CONSTRUCȚII SRL angajează INGINER stagiar sau maistru construcții; zidari; dulgheri; șofer profesionist cu cunoștințe de mecanică auto și muncitori necalificați. Informații 057-368775. (28592)

Salon coafură angajează COAFEZĂ - experiență. Telefon 277927, între 11-19. (28579)

Angajez VÂNZĂTOARE și GESTIONARĂ la alimentară în Aradul Nou. Telefon 287240. (28598)

PRESTĂRI SERVICII

Execut CONSTRUCȚII de tot felul: acoperișuri, instalații, contra igrasiei, interioare-exterioare. Telefon 214319. (28539)

SILDOR PROD execută REPARAȚII FRIGORIFICE, comercializează și montează AER CONDIȚIONAT. Se acordă garanția lucrării. Transport gratuit! Telefon 057 - 270622. (c)

Școala CARMEN ABCDE deschide curs sâmbătă 3 NOIEMBRIE. Telefon 255445. (28020)

APOLLO CONSTRUCT execută: hidroizolații, construcții civile și industriale, apartamente la cheie, etc. Telefon 272695; 091.803.133.(283331)

INSTALATORI experimentați MONTĂM TERMOTECI, calorifere, instalații sanitare. Telefon 237123, 092.698.868. (28053)

TÂMPLĂRIE DIN ALUMINIU, GEAM TERMOPAN import Grecia. Noi ne respectăm promisiunile. „APEL QUALITY". Telefon 274466. (28388)

Școala CUSTOM face înscrieri seria NOIEMBRIE, la cele mai mici tarife. Telefon 254196. (28306)

DAMAR repară mașini automate, import, românești. Telefon 270518, 090.869.274. (28334)

TERACOTĂ, vindem - montăm, reparăm; plata în rate; garanție. Telefon 093.463.567. (28459)

Echipă de zidari, executăm: tencuieli, zugrăveli, faianțări, rigips, șape, acoperișuri, șarpante, izolații, parchetări. Telefon 221367, 094.965.534. (28471)

WES, reparații frigidere, congelatoare, climatizări, comercializează instalații aer condiționat pentru locuințe și autoturisme, vitrine și combine frigorifice. Telefon 284857, 092.556.562. (28494)

AMENAJĂRI, gresie, faianță, zugrăveli, parchet melaminat, instalații încălzire. Telefon 095.314.694. (28530)

TRANSPORT MARFĂ intern, 3-5 tone; avantajos. Telefon 093.538.172; 251502. (28531)

DIVERSE

CURS DE DANS DE SOCIETATE (adolescenți, adulți), ȘCOALA SPORTIVĂ (lângă PERLA). Telefon 212476, 095.524.852. (28525)

SC ARCONSERV SA, str. Bicaz nr. 1-5, telefon 288803, solicită ofertă pentru lucrări reparații construcții și instalații pe bază de tematică pusă la dispoziție începând cu data de, 01.11.2001, de secretariat. (28617)

Vestita Prezicătoare

SULTANA din BABADAG, renumită prin puterile ei, s-a întors din IERUSALIM cu multe plante tămăduitoare, fierte în Apa Iordanului, pentru a lecui: impotența, eczeme, psoriazis; dezleagă cununii, scoate argintul viu, adună casa celor despărțiți, aduce persoana iubită înapoi, aduce spor; lecuiește alcoolismul, epilepsia, etc., REUȘITĂ GARANTATĂ de la prima ședință (35 minute). Telefon 093.898.036, 211105. (28516)

OFER VALUTĂ, avantajos. Informații la telefon 219560 sau 091 242 225. (27034)

Administrația Patrimoniului Local Arad, dorește să obțină acord de mediu pentru obiectivul „Stație de pompare ape pluviale" Arad, str. Libertății, nr. 25. Contestațiile se pot depune la Agenția de Protecție a Mediului Arad, Bd. Dragalina, nr. 16. (28548)

TRADUCĂTOR AUTORIZAT, efectuez TRADUCERI în/din ENGLEZĂ, FRANCEZĂ. Telefon 095.628.230. (28527)

Pentru informarea și consultarea populației, PĂTRAȘCU LENUȚA, anunță expunerea PUD „Adăpost pentru exploatare agricolă, drumul Iratoșului" la panoul de afișaj al Primăriei Municipiului Arad, începând cu 11 octombrie 2001. (28558)

Pierdut acte P.F. ZOO LODGE, găsitorului ofer RECOMPENSĂ. Telefon 095.990.492; 214996. (28565)

CITAȚII

Judecătoria Gurahonț dosar nr. 1131/2001, Vesa Petru cu domiciliu necunoscut, sau eventualii lui moștenitori, este citat la această instanță pentru termenul din 01.11.2001, ora 9, în proces cu Gaubert Mioara și Andre privind ieșirea din indiviziune. În caz de neprezentare, cauza se judecă în lipsă. (9639455)

Se citează numitul Anca Ioan jr., cu domiciliul necunoscut, pentru termenul din 12 noiembrie 2001, ora 10, pentru dezbaterea cauzei succesorale privind pe defunctul Anca Ioan, decedat la data de 23 aprilie 2001, cu ultim domiciliu în Arad, la Biroul Notarial Public, str. I. Vidu, nr. 2, Arad. (28555)

ÎNCHIRIERI

Închiriez spațiu 130 mp, lângă Coraura, Micălaca. Telefon 240410. (28258)

Închiriez (vând pentru firme) apartament 2 camere, ultracentral, et. I. Telefon 259090 seara; 092.349.092. (28378)

Ofer spre închiriere garsonieră nemobilată, contorizată, Micălaca. Telefon 263310. (28411)

Ofer pentru închiriere apartament (ne)mobilat. Telefon 210255. (27802)

Caut urgent să închiriez garsonieră sau apartament, ofer 100-200 DM. Telefon 210555. (27802)

Închiriez apartament 2 camere, Podgoria, preț 180 DM. Telefon 093.124.053. (28279)

Ofer spre închiriere spațiu 80 mp, demisol, Calea Timișorii. Telefon 286176. (28352)

(Continuare în pagina 15)

(Urmare din pagina 14)

FIRMĂ NAȚIONALĂ închiriază DEPOZIT pe termen lung, în Arad, suprafața 300-500 mp, cu rampă TIR și toate utilitățile aferente. Relații la telefon 094 579 061. (f. 2205173)

Ofer spre închiriere apartament 1 cameră, parter, zona Gării, mobilat total, contorizat, 70$/lună fix plus cheltuielile. Telefon 092.281.023. (28446)

Închiriez apartament 2 camere, mobilat, 6 Vânători, 110 DM, plata anticipat. Telefon 212642. (28452)

Închiriez spații de depozitare, cămin nefamiliști P+4, schelă metalică și de lemn, mașină de șlefuit mozaic, autocamion de 10 tone cu șofer. Telefon 244803 între orele 8-15. (25842)

Ofer spre închiriat automacara Roman 12,5 tone. Telefon 092.344.743. (28056)

Doresc să închiriez garsonieră cf. I, apartament cu o cameră în Micălaca, UTA, Vlaicu. Telefon 092 571 335. (28183)

BAZAR MICĂLACA închiriază SPAȚII COMERCIALE, la cele mai mici prețuri. Telefon 259714. (9395925)

Închiriez spațiu comercial 20 mp, pe str. Meţianu nr. 13, lângă Consignația. Telefon 283000. (28083)

Ofer pentru închiriere apartament 2 camere, mobilat, contorizat, zonă centrală, 200 DM. Telefon 288560, după ora 15. (28297)

Închiriez garsonieră mobilată, Miorița, contorizată, 100 DM, plata anticipat 6 luni. Telefon 289661. (28461)

Închiriez (ofer) garsonieră ultracentral, mobilată. Telefon 251691, orele 8-17.

Familie serioasă primim studentă în gazdă, oferim condiții deosebite, fără cheltuieli de întreținere. Telefon 280144. (28483)

Închiriez apartament 2 camere ultracentral, renovat și dotat cu mobilier nou, 300 USD. Cine a solicitat închiriere pentru firmă, să revină pentru relații suplimentare. Telefon 270882. (28496)

Închiriez casă. Telefon 245940. (28491)

Casă de închiriat, 5 camere și anexe, 2 garaje, 650 DM/lună. Telefon 218030 orele 17-22. (28528)

Caut să închiriez garaj în zona 301-302. Telefon 094.523.701. (28553)

Dau în chirie, preț convenabil, garaj, Calea Romanilor. Telefon 211275. (28588)

PIERDERI

Pierdut certificat de Trezorerie pe numele Rohoska Maria. Îl declar nul. (28465)

Pierdut Registru Jurnal și Registru Inventar a SC „TST"SRL Arad, cod fiscal R 4009819. Îl declar nul. (28469)

Pierdut autorizație nr. 250889, din 15.03.1995, eliberată de Consiliul Județean Arad, pe numele Racz Istvan Pal. O declar nulă. (28490)

Pierdut legitimație de transport pentru studenți, eliberată de Univeristatea „Aurel Vlaicu". O declar nulă. (28488)

Pierdut carnet sănătate nr. 3518, eliberat de Dispensarul Hălmagiu, pe numele Oană Florica. Îl declar nul. (28556)

† DECESE †

Cu durere fără margini anunțăm încetarea din viață, a fiului nostru drag,

GABOR ADRIAN,

în vârstă de 15 ani, fost elev la Colegiul Național „Moise Nicoară". Înmormântarea va avea loc azi, 30 octombrie 2001, de la Capela Cimitirului UTA, ora 14. Dumnezeu să-l odihnească și să împace sufletul său curat. Familia îndoliată, GABOR.

Cu adâncă durere în suflet anunțăm decesul după o scurtă suferință a celei care a fost

VĂLCAN VILMA-IDA,

în vârstă de 87 ani. Înmormântarea va avea loc astăzi, 30 octombrie 2001, ora 14, la Cimitirul Eternitatea. Familiile îndoliate CORDOȘ și CÂRLAN. Fie-i țărâna ușoară!

Cu durere anunțăm încetarea din viață, după o grea suferință, a celui care a fost soț, tată, frate, bunic, străbunic, unchi

inginer agronom pensionar

SILVIU RACOVIȚAN,

veteran și invalid de război, la venerabila vârstă de 84 de ani. Înmormântarea va avea loc azi, 30 octombrie 2001, ora 13, de la Capela Cimitirului Pomenirea. Familia îndoliată.

După o grea suferință a încetat din viață

ANDRA MARIA - VIORICA

din INEU. Dumnezeu să o odihnească în pace! Înmormântarea va avea loc azi, 30 octombrie 2001, ora 13, în INEU, str. Ion Slavici, nr. 11/A. Familia îndoliată.

Cu adâncă durere anunțăm încetarea din viață a

ing. CODILĂ ANA GEORGETA

în vârstă de 71 de ani. Înmormântarea va avea loc miercuri, 31.10.2001, de la Capela Cimitirului Pomenirea, ora 14. Familia Francescu.

Cu nemărginită durere anunțăm trecerea la cele veșnice, a celui care a fost,

RUS IOVU,

în etate de 76 ani. Înmormântarea va avea loc astăzi, ora 13, la Cimitirul din localitatea ANDREI ȘAGUNA. Familia îndoliată.

Cu nemărginită durere anunțăm decesul, după o scurtă suferință, a tatălui nostru drag,

TOTH ȘTEFAN,

în vârstă de 63 de ani. Înmormântarea va avea loc astăzi, ora 13, la Cimitirul Eternitatea. Familia îndoliată.

Cu mare durere în suflet anunțăm încetarea din viață a iubitului nostru soț și tată

ZACHAR ȘTEFAN.

Înmormântarea va avea loc miercuri, 31 octombrie 2001, ora 15, la Cimitirul Eternitatea. Dumnezeu să-l odihnească în liniște și pace! Soția Irina și fiica Camelia, îndoliate și îndurerate.

Cu adâncă durere anunțăm încetarea din viață a iubitului nostru soț, tată, bunic,

FARCAȘ PETRU,

în vârstă de 67 ani. Înmormântarea va avea loc miercuri, 31 octombrie 2001, ora 15, la Cimitirul Eternitatea. Familia îndoliată.

† SERVICII FUNERARE †

SC „IN MEMORIAM" SRL
str. EMINESCU nr. 4
(ATENȚIE, vizavi de CINEMA MUREȘUL)
Tel. 057-211929, 093.343.964
str. ORIZONTULUI nr. 9A (Bujac)
oferă SERVICII FUNERARE COMPLETE - NON STOP.
Sicrie-modele multiple (simple-lux), sicrie import ITALIA, ACCESORII. Intermediem COLACI, COLIVĂ etc.
ÎMBĂLSĂMĂM GRATUIT (formolizat).
TRANSPORT ÎN ORAȘ GRATUIT
SERVICII: SPĂLAT, ÎMBRĂCAT
OFERTĂ SICRIU, respete, cruce 1.400.000 lei (PLATA în RATE). Transport INTERN - INTERNAȚIONAL

„RO STYL COMPANY"
SERVICII FUNERARE
NON STOP,
producătoare de sicrie, prețuri de producător, vă stă la dispoziție LA ORICE ORĂ, la magazinele din ***str. M. Eminescu, NR. 20 - 22, sau la telefon 057 - 214422, 092.842.370,*** cu următoarele:
SICRIE PENTRU COPII,
SICRIE din LEMN MASIV de la 850.000 lei - la 4.500.000 lei, tip Italia,
Accesorii funerare.
Asigurăm: spălat, îmbrăcat, îmbălsămat.
Transport intern și internațional.
Se poate plăti și în rate!
GRATUIT - TRANSPORTUL SICRIULUI LA DOMICILIU. (c)

† CONDOLEANȚE †

Mulțumim tuturor celor care au fost alături de noi în marea durere pricinuită de trecerea în neființă a celui care a fost

CĂTĂNICI GEORGE AVRAM.

Familia îndoliată.

Suntem alături de doamna MARINELA GORNIC, AGATA și LAURENȚIU, în momentele grele prin care trec, pricinuite de moartea soțului și tatălui drag. Grădinița PP 13. (28498)

Suntem alături de colegul nostru NISTOR VIOREL în greaua încercare pricinuită de decesul mamei sale. Sincere condoleanțe! Colegii de la Centrul de Cultură a Județului Arad. (28499)

Suntem alături de familia GABOR, greu încercată prin pierderea lui

ADRIAN.

Dumnezeu să-l odihnească în pace! Familiile R. Sfârâilă și L. Ciupav. (28509)

Salariații de la DGAIA Arad, sunt alături de domnul director RUS GHEORGHE în greaua durere pricinuită de decesul tatălui său,

IOVU

și transmit sincere condoleanțe familiei îndoliate. (28519)

Cadrele și întregul personal al Unității Militare nr. 01249 Arad (Cetate) sunt alături de comandantul lor, domnul colonel AVRAM CĂTĂNICI în greaua încercare pricinuită de pierderea tatălui. Sincere condoleanțe și Dumnezeu să-l odihnească! (28529)

Suntem alături de doamna MOISA ANGELA la pierderea mamei și-i transmitem sincere condoleanțe. Asociația de locatari bloc 150, Micălaca. (28533)

Suntem alături de familia doamnei MOISA ANGELA la pierderea mamei și-i transmitem sincere condoleanțe. Familia Golic Traian și Ida. (28534)

Suntem alături de familiile GABOR și BECUȘ în marea durere pricinuită de pierderea fiului iubit,

ADRIAN GABOR

și ne rugăm bunului Dumnezeu să le dea puterea de a trece peste această cumplită suferință. Adio, dragă ADRIAN, dormi în pace, suflet blând. Profund îndurerate, familiile GAICA și MANEA. (28542)

Adio, drag prieten al copilăriei mele,

ADRIAN GABOR.

Îngerii te-au luat prea devreme dintre noi, plecarea ta lăsând un mare gol și multă suferință în sufletul meu. Îți voi căuta zâmbetul blând printre stele și mă rog bunului Dumnezeu să aibă în pază sufletul tău bun și curat. ROMANA GAICA. (28542)

Cuvintele nu pot exprima ce simțim. Suntem alături de familia GABOR, îndurerată. Familia HORVATH. (28573)

Ai fost bucuria, speranța și mândria tuturor, dar bruma acestei toamne a căzut prea repede peste petalele vieții tale. Dumnezeu să te odihnească în pace,

ADRIAN

și să aline marea durere a părinților, fraților și bunicilor tăi. Sincere condoleanțe familiilor GABOR și BECUȘ. Marioara și Nelia Mane. (28541)

Sincere condoleanțe și întreaga noastră compasiune familiei RUS GHEORGHE la marea durere pricinuită de trecerea în neființă a tatălui. Dumnezeu să-l odihnească în pace! Familia Mănuilă. (28540)

Suntem alături de colegii noștri DANA și EUGEN ANDRA în greaua suferință pricinuită de pierderea mamei. Colegii SC TRICOTAJE SA INEU. (9639153)

Suntem alături de finii noștri EUGEN și DANA ANDRA în greaua durere prilejuită de pierderea mamei,

VIORICA ANDRA.

Sincere condoleanțe familiei îndoliate! Nașii, familia Flueraș. (9639154)

Sincere condoleanțe colegului LUP AVRAM în greaua suferință la pierderea mamei dragi. Colegii SC TRICOTAJE SA INEU. (9639155)

Colectivul SC ASIROM SA Arad, este alături de familia GABOR, la marea durere pricinuită de pierderea fiului. Sincere condoleanțe. (28557)

Mulțumim celor care ne-au fost alături prin prezență, coroane, flori și lacrimi, conducerii pe ultimul drum a celei care ne-a fost soție, mamă și soră

† ANI VELIN.

Familiile îndoliate VELIN și MUREȘAN. (28560)

Sincere condoleanțe familiei APETRE MIHAELA și ILIE, în marea durere pricinuită de pierderea bunicii. Familiile DUȚĂ și SUCIU.

Suntem alături de nepoții și verișorii GABOR MOISE și GETA în greaua pierdere pricinuită de decesul fiului lor drag,

GABOR ADRIAN.

Familiile DUȚĂ și SUCIU.

Colectivul SC AMARAD SA este alături de familia PETRICĂ ION în greaua durere pricinuită de decesul mamei. Transmitem sincere condoleanțe. (28566)

Suntem alături de familiile îndurerate FARCAȘ GHEORGHE și MARIANA, FARCAȘ DORIN și MIHAELA la greaua suferință pricinuită de pierderea tatălui. Sincere condoleanțe! Familiile Cotos și Hent. (28562)

Mulțumim tuturor celor care au fost alături de noi, conducând-o pe ultimul drum, pe cea care a fost

LAGȘAGHI MARIA RODICA,

suflet deodebit. Familia îndoliată. (28572)

Aducem cele mai calde și sincere mulțumiri colectivului medico-sanitar din cadrul Centrului de Hemodializă Arad, condus cu pricepere și profesionalism de către dr. Viorel Pîtea, Mircea Țăndrău și Oana Skleniakof pentru îngrijirile și eforturile cu care au înconjurat-o pe scumpa noastră soție și mamă,

LAGȘAGHI MARIA RODICA.

Familia LAGȘAGHI. (28572)

Suntem alături de colega noastră GETA GABOR în cele mai grele momente prin care poate să treacă o mamă, despărțirea de fiul ei

ADRIAN.

Colectivul SC IATSA SA Arad.

Sincere condoleanțe și întreaga noastră compasiune familiei director RUS GHEORGHE la trecerea în neființă a celui ce a fost tată, socru și bunic deosebit,

RUS IOVU.

Dumnezeu să-l odihnească în liniște și pace! Colectivul de cadre didactice ale școlii din Andrei Șaguna. (28585)

Cuvintele nu pot exprima durerea și dorul care rămân veșnic în inimile noastre. Te așteptăm clipă de clipă, pașii ți-i auzim, glasul dulce, vorba caldă, zâmbetul luminos-senin, în zadar stăm tot la poartă, te așteptăm dar nu mai vii. Vei rămâne veșnic în amintirile noastre cu o grea povară a singurătății și cu durere nemărginită în suflete. Mulțumim tuturor persoanelor care au fost alături de noi în clipele cele mai grele și ne-au ajutat să trecem peste această mare nenorocire, atât în zilele de priveghere cât și în ziua înmormântării, când am fost extraordinar de surprinși și doar atunci ne-am dat seama cât de iubit a fost cel care a fost un soț și tată minunat și iubit

IONEL GORNIC,

cel care va rămâne veșnic în inimile și sufletele noastre. Soția MARINELA și copiii LAURENȚIU și AGATHA. (28604)

Suntem alături de familia îndoliată GABOR în greaua pierdere suferită prin moartea celui care a fost,

GABOR ADRIAN.

Dumnezeu să-l odihnească în pace! Familia Sanislav. (28589)

Sincere condoleanțe familiei GABOR în marea durere pricinuită de decesul fiului lor

GABOR ADRIAN.

Colectivul SC M.T. INTERNAȚIONAL. (28595)

Mulțumim din suflet tuturor celor care ne-au împărtășit marea durere pricinuită de pierderea iubitului nostru soț, tată, frate și bunic,

JURMA IOAN.

Dumnezeu să-l odihnească în pace! Familia îndoliată. (28597)

Dragul meu

ADRIAN,

ai plecat dintre noi la numai 15 ani, lăsând un gol imens în sufletele noastre dar tu, frățiorul meu vei rămâne veșnic viu, cu chipul tău vesel în amintirea mea. Dumnezeu să te odihnească, suflet bun! Surioara ta pentru totdeauna, IOANA GABOR. (28599)

Mulțumim tuturor celor care au fost alături de noi, în special locatarilor blocului Flacăra în marea durere pricinuită de trecerea în lumea dreptilor a celui care a fost,

MUREȘAN MATEI.

Familia îndoliată.

Când soarele casei și una din speranțele viitorului a plecat de la voi, cel care a fost iubit fiu,

ADRIAN GABOR,

noi cu mare durere suntem alături de familia îndoliată. Colectivul SC ARGENA SRL. (28605)

Dragul nostru fin

ADRIAN GABOR

cu mare durere te conducem pe ultimul drum. Amintirea ta va rămâne veșnică în sufletele noastre. Odihnă veșnică sufletului tău de copil minunat. Familia FARCAȘ. (28605)

Sincere condoleanțe și întreaga noastră compasiune familiilor VUIA și FAUR la decesul dragului lor

VUIA NICOLAE.

Familia Nicodin Florescu. (28616)

Profund îndurerați colegii din fosta clasă a VIII-a A, de la Colegiul Național „Moise Nicoară" împreună cu dirigintele lor, regretă dispariția prea timpurie a bunului lor prieten

ADRIAN GABOR,

un elev strălucit și un bun coleg. Dragă ADI, nu vom înțelege niciodată de ce a trebuit să pleci din rândul nostru atât de devreme. Pentru noi vei rămâne același coleg bun, vesel și plin de viață. Sincere condoleanțe familiei îndoliate! (28618)

Suntem profund îndurerați de trecerea în neființă, nedreaptă și mult prea timpurie a bunului nostru prieten

ADI GABOR

de care ne vom aminti mereu. Sincere condoleanțe familiei îndurerate! Corina și Adrian Juverdeanu. (28619)

† COMEMORĂRI †

Cu aceeași durere anunțăm că astăzi, 30 octombrie 2001, se împlinesc 4 ani de când a plecat fulgerător dintre noi, cel care a fost un bun soț, tată și bunic,

ing. GHIONGHIOȘAN IOAN.

Vei rămâne veșnic în inimile noastre, cei care te-am iubit. Familia. (28249)

Pios omagiu la 20 ani, respectiv 4 ani de la moartea părinților mei,

GALU ANA și GHEORGHE.

Odihnească-se în pace! Familia Ștefănuț și Ramona cu familia. (28482)

Azi, 30 octombrie, se împlinesc 4 ani de când a plecat în neființă soția

MARANDA,

suflet nobil, fire blândă și iubitoare. Să-i fie țărâna ușoară! Soțul Ioan. (28492)

Pios omagiu și aducere aminte la împlinirea a 4 ani de la trecerea în eternitate a iubitului nostru soț, tată și bunic

ing. DEGERATU DUMITRU.

Vei rămâne veșnic în sufletele noastre. Dumnezeu să te odihnească în pace! Familia. (28507)

Au trecut 5 ani de când ne-ai părăsit pentru totdeauna, cel care ai fost

TOADER SECHEREȘ.

Nu te vom uita niciodată! Soția, fiicele, ginerele și nepotica Teodora. (28521)

● PRODUCE ȘI MONTEAZĂ UȘI ȘI FERESTRE DIN PVC
ARMAT CU PROFILE TROCAL GERMANIA
● PRODUCE ȘI VINDE GEAM TERMOPAN
LUCRU NEMȚESC

SATLINE

SALON DE EXPOZIȚIE:
ARAD, PIAȚA MIHAI VITEAZUL
BL. M 7, PARTER
TEL./FAX. 057/25 14 61; 094 50 72 11

Prin magazinele SC BENDEA SRL
situate în Arad, B-dul Revoluției Nr. 26-30, tel. 231.853,
str. Liviu Rebreanu Nr. 68, tel. 250.905
str. Pădurii (lângă Arădeanca) tel. 228.966

VINDE LA CELE MAI AVANTAJOASE PREȚURI:
- Materiale de construcții (ciment, var, BCA, rigips) membrane izolatoare, plasă rabitz, plasă gard, polistiren expandat
- Tablă zincată, cutată și neagră
- Instalații sanitare și accesorii pentru încălzire, vopsele și adezivi
- Calorifere aluminiu, cazan pentru încălzire pe gaz, boilere electrice.
- Toată gama de țevi, fitinguri și garnituri
- Parchet lamelar, lambriuri toate culorile
- Faianță și gresie diferite modele, culori

Vânzări în 36 rate
AVANS 0
Program zilnic 9 - 17,00
Sâmbătă 9 - 13,00
(2205678)

S.C. ZAGROS S.R.L.
Arad, Calea 6 Vânători, nr. 1-3
Tel.: 057/251183, fax: -251193
ANGAJEAZĂ - pentru Arad:

1) Gestionar, ajutor gestionar și operator calculator - facturare
Cerințe: cunoștințe în contabilitate primară
- experiență în domeniu minim 1 an
- studii: minim liceu
- disponibilitate de a lucra în program prelungit
- domiciliul stabil în Arad

2) Supervizor, agenți vânzări și merchandiser
Cerințe: - abilitate în comunicare și negociere
- studii: minim liceu
- domiciliul stabil în Arad
- permis de conducere
* studiile superioare și experința în domeniu constituie avantaj
Se oferă: salariu fix + comision, mașină de serviciu, contract pe termen lung, posibilitate de promovare
CV-ul și scrisoarea de intenție se trimit la fax: 057-251193 sau se depun la sediul firmei, Str. Calea 6 Vânători nr. 1-3.
Persoanele selectate pentru interviu vor fi contactate telefonic.

Allianz Țiriac Asigurări S.A.

Societatea de asigurări **Allianz-Țiriac Asigurări S.A.**, parte a Grupului Allianz - un lider pe piața mondială a asigurărilor și serviciilor financiare - își dezvoltă activitatea pe piața românească prin lansarea serviciilor de asigurări de viață.

Pentru structura de vânzări nou-creată societatea angajează:

UNIT MANAGER
Pentru Sucursala ARAD

Cerințe:	Oferim:
Experiență în vânzări	Posibilitatea dezvoltării unei cariere într-o companie multinațională
Foarte bune abilități de comunicare	Mediu de lucru profesional
Experiență managerială reprezintă un avantaj	Training inițial și permanent
Calități de lider și spirit de inițiativă	Pachet atractiv și motivant
Studii superioare	
Cunoștințe de limba engleză	

Asteptam CV-urile Dvs. insotite de o scrisoare de intentie pana la data de 03 noiembrie 2001 la fax. 01-208.23.45 , e-mail:cristina.koerner@allianztiriac.ro sau la adresa sucursalei ARAD
Str. I.C. Bratianu nr. 5/A tel. 255.278 sau 254683. (C.A.)

3 luni abonament GRATUIT
Telefoane începând de la:
299.000 lei*
*Prețul nu include TVA
Lunile 2,7,13

*Arad,magazin Ziridava parter,mobil: 096/310.870
*Arad,str.Crisan nr.1,Gionelli, tel: 057/228.830
*Oradea,magazin Crisul,et.1,mobil 096/341.309
Prin noi comunici cu adevărat TANDEM Communication center
Agent Autorizat cosmorom
Oferta valabila pentru abonamentul Cosmorom PLUS 25
(C.A.)

SC AGROSEM SA AGENȚIA ARAD
livrează sămânță de orz, orzoaică, grâu (subvenționat 20% - se cere adeverință de la Primărie), lucernă, trifoi si seminte legume la cele mai avantajoase prețuri.
Sămânța este tratată împotriva bolilor și dăunătorilor.
Plata semințelor se face la ridicarea acestora prin: numerar, ordin de plată vizat de bancă sau filă CEC.
Program de livrare zilnic de luni până sâmbătă între orele 8 - 17.
Dispunem de cele mai valoroase soiuri pentru toate zonele de cultură
CANTITĂȚILE SUNT LIMITATE.
Relații suplimentare la sediul Agenției Arad , str. Dumbrava Roșie, nr. 2-4, sau la telefoanele 057/275156, 057/216620, fax - 289063.
(2204935)

În sprijinul Agricultorilor arădeni, societăți agricole, asociați și persoane fizice
Grupul de firme
CENTROSOJA ARAD
CENTROSOJA
Str. Poetului nr. 105-107 Arad-Romania
Informații telefon: 057-270408
Fax: 057-250528

Achiziționează
- Porumb Boabe
- Floarea Soarelui
- soia

Important
Plata se face în termen de 7 zile de la receptia Produselor.

Vinde
Pentru campania de toamnă semințe de calitate din următoarele sortimente:
- Orzoaică de toamnă: TRASCO C1
- Grâu de toamnă: Partizanca C1, Arieșan C1, Alex C1
- Substanțe pentru tratat Semințe: DIVIDEND STAR 036FL

Important
Plata produselor Achiziționate se poate face în bani Sau în produse agricole (Grâu, porumb, floarea-soarelui, soia)

S.C. AUTOSERVICE CÂMPUL LINIȘTII S.R.L.
Str. Câmpul Liniștii nr. 1
Tel/fax 057/212.959, 057/212.995

VINDEM toate tipurile de autoturisme ARO
COMERCIALIZĂM toată gama de Dacii
OFERIM reducere de 15% pentru pensionari și persoane cu handicap
EFECTUĂM lucrări în garanție și post-garanție acestor autoturisme
EFECTUĂM Inspecții tehnice periodice la autoturisme pe benzină și diesel, până la 3,5 t (inclusiv remorci și semiremorci)

MONTĂM
- Suprastructură pentru Dacia 1304 și 1307
- Sistem de alarmă
- Închidere centralizată
- Radiocasetofoane

BANCA "TRANSILVANIA" S.A.
SUCURSALA ARAD,
Str. Unirii nr. 5-7,
Tel. 057/283.122
„BT-ULTRA EFECTUAȚI PLĂȚI DE LA SEDIUL FIRMEI DVS!"

ADEVĂRUL

Cotidian independent Arad

Anul XIII, nr. 3449

Miercuri, 31 octombrie 2001 • 16 pagini • 4000 lei • e-mail: adevarul@arad.ro; adv.pub@arad.ro

BRAT Publicație auditată în semestrul II 2000 — Tiraj mediu zilnic vândut: 33.205

WEST BANK
CARDINE BANKING GROUP
ARAD, B-dul Revoluției nr. 88
Tel: 284.888, Fax: 285.202
Dobânzi depozite persoane fizice
(suma minimă 500.000 lei)
1 lună 30%
2 luni 31%
3 luni 32%

UN SUCCES DIPLOMATIC ROMÂNESC

De foarte puține ori diplomația românească a reușit să se impună în fața agresivei diplomații maghiare, dar de fiecare dată a reușit să puncteze în marile momente ale istoriei. Astfel, pacea semnată la Trianon a pus punct câtorva secole de asuprire națională, iar actualmente, rezoluțiile forurilor europene (Comisia de la Veneția, Organizația pentru Securitate și Cooperare în Europa etc) au respins aplicarea Legii statutului maghiarilor în forma imperialistă votată în Parlamentul de la Budapesta. Înțelegând să apere interesele României tocmai pe tărâm diplomatic, premierul Adrian Năstase a reușit - cu abilitatea-i caracteristică - să lase inițiativa legislativului maghiar într-o veritabilă poziție de ofsaid: ***„Nu vom accepta ca proconsuli de la Budapesta să-i controleze pe cetățenii români la dantură și la documente și să decidă care sunt maghiari și care nu..."***

Zilele trecute, comisarul OSCE pentru minorități, dl. Rolf Ekens, a precizat fără nici un fel de echivoc: ***„Protecția drepturilor minorităților este o obligație exclusivă a statului în care trăiesc."***

Chiar dacă radicalii maghiari din Ungaria au încercat să treacă peste acest eșec usturător și să propună aplicarea Legii statutului în forma elaborată de Parlamentul de pe malurile Dunării, acest lucru le-a fost interzis cu desăvârșire tocmai de către mai-marii Europei. În final, chiar și premierul Viktor Orban a precizat că ***„această lege ar putea deveni o creație comună..."***

Conștient de faptul că în diplomație, ca și în jocul de fotbal, cea mai bună apărare este... atacul, premierul Adrian Năstase a anticipat reacția celor de la Budapesta și a ieșit la bătaie: de ce să nu considerăm carnetele de membru UDMR ca fiind suficiente pentru legitimația de maghiar? Această propunere are un substrat diplomatic deosebit, dar și o conotație politică demnă de luat în seamă.

DOREL ZĂVOIANU

(Continuare în pagina 5)

Pentru performanțe pe care le-ar obține DIRECTORII SOCIETĂȚILOR DIN SUBORDINEA CLM - RECOMPENSAȚI CU SALARII DE DOUĂZECI MILIOANE LEI PLUS SPOR DE CONFIDENȚIALITATE

Foto: V. MUSCA

Primăria a suplimentat personalul cu 37 angajați

Pag. 6

Lumea satului

Foto: V. MUSCA

Pag. 7

Pag. 8

Ascensiune economică CHIȘINEU CRIȘ - CEL MAI INDUSTRIALIZAT ORAȘ DIN JUDEȚ

PATRU OFIȚERI DIN POLIȚIA ARĂDEANĂ AU PRIMIT ORDINUL DE PENSIONARE

Pag. 3

S.C. Auto Minimal S.R.L.
Arad, Micalaca, Bloc 338
Execută:
MOBILIER LA COMANDĂ
din PAL MELAMINAT import
Prețuri minimale
Tel. 287040; 094 856873.

microcredit
RAPID CREDIT Până la 5.000 DEM
BUSINESS CREDIT Până la 25.000 DEM
INVESTMENT CREDIT Până la 75.000 DEM
Finanțare internațională și tehnologie germană de creditare
Acum și în Arad
TIMIȘOARA: CALEA DOROBANȚILOR (COLȚ CU SIMION BĂRNUȚIU)
TEL./FAX: (056) 224.676, (056) 224.422
NOI DĂM CREDIT DEZVOLTĂRII TALE !
(2204950)

Mobilier la comandă
din Pal Melaminat import
EXECUTĂ: bibliotecă, bucătării, dormitoare, spații comerciale, birotică etc.
S.C. BAGHERA SHOP
Tel. 256.769, 092.239.242
ARAD, Str. Orient 58

Pag. 11

„TREBUIE SĂ CREDEM ÎN NOI, SĂ CREDEM CĂ PUTEM MAI MULT ȘI SĂ NE ROGĂM LA DUMNEZEU SĂ NE AJUTE"

♦ *declară Ionuț Popa - antrenor principal al echipei F.C. UTA*

SPORT

ALGLASS
TAMPLARIE DIN ALUMINIU SI P.V.C.
USI SI FERESTRE DIN PVC DECEUNINK-BELGIA
USI DE INTERIOR CELULARE SI MDF
B-dul Revolutiei nr. 26-38; Tel./Fax: 272.812
Str. Roșiori nr. 26; Tel/Fax: 289.053

Calendar

☛ Astăzi, Soarele răsare la ora 6 și 46 de minute și apune la ora 17 și 14 minute.

☛ Au trecut 303 de zile din acest an. Au mai rămas 62 de zile până în 2002.

☛ **Praznicul zilei: Biserica ortodoxă:** Sf. Ap. Apelie, Stahie, Urban și Narcis; **Biserica romano-catolică:** Sf. Alfons Rodriguez; Sf. Urban; **Biserica greco-catolică:** Sf. Ap. Stahie, Apele, Amplie, Urban și Aristobul, din cei 70 Ap; Sf. M. Epimah.

METEO

Vremea va fi în general frumoasă și caldă pentru acest interval. Cerul va fi variabil. Vântul va sufla slab la moderat din sector nord-vestic. Dimineața, izolat, se va semnala ceață.

Temperaturi maxime: 15 la 19°C; **Temperaturi minime**: 5 la 9°C.

A venit BARZA!

La Arad: **Mercea** Andra Giulia, **Pera** Zsanete Nikolette, **Letter** Alexandra Ionela, **Lăcătuș** Deborah, **Bordeș** Claudiu Simina, **Cârpaci** Minodora Severeanca, **Kelemen** Ecaterina Cristina, **Covaci** Anghel, **Avram** Dumitran Diana Ioana, **Gabor** Margareta, **Covaci** Dorel, **Mihuț** Roxana Manuela, **Novocvian** Daniel.

AU PLECAT DINTRE NOI!

✝ Gabor Adrian (1986); Farcaș Petru (1934); Magyar Ștefan (1939); Novac Teodor (1931); Balaj Mihai (1915); Gal Iosef (1941); Ciuș Eugenia (1923); Zachar Ștefan (1946); Stein Terezia (1935); Siclovan Mircea (1934).

UTILITARE

PIETE, TÂRGURI

Azi este zi de piață la Pâncota, Beliu, Buteni, Șiclău, Macea, Vânători, Pecica, Șiria și zi de târg la Beliu și Buteni.

Mâine, joi, este zi de târg săptămânal la Curtici, Sebiș, Cermei, Săvârșin, Secusigiu, Zerind.

FARMACII DE SERVICIU

Farmacia „**OMNIAFARM**", Calea Aurel Vlaicu, Bl. Z28, cu program zilnic de la orele 8,00-22,00. Telefon 271724.

Farmacia **REMEDIUM** Arad, B-dul Revoluției nr. 52-54. Program luni-vineri: 7,30-20,00, sâmbătă 8,00-14,00. Telefon 233195.

URGENȚE STOMATOLOGICE

Cabinetul de pe str. Crișan (în spate la Gionelli) are program non-stop. Telefon: 253794. Cabinetul din B-dul Revoluției nr. 62, ap. 17, între orele 9,00-19,00. Telefon: 256665.

ADMINISTRAȚIA FINANCIARĂ

Administrația Financiară a municipiului Arad: Asistență contribuabili (impozitul pe venitul global) - telefon 280633, 280733, int. 198.

ÎNTRERUPERI DE CURENT

Miercuri: Str. Teodor Păcăteanu, Flacăra, Nicolaus Leanu, Clopotului, Cobzei, Redutei, Tarafului (p), B-dul Dragalina între Gheorghe Lazăr și Aviator Georgescu, Gh. Lazăr de la Dragalina spre Mureș. **Joi:** Șoseaua Pecica - Agrosem, ISCIP Ceala - sediu, ISCIP Ceala, Secția matern (între orele 09-15), str. Fecioarei - Cărămidăria ICVA.

TELEFON DE URGENȚĂ LA POLIȚIE: 955

Ziarul „ADEVĂRUL" utilizează informații transmise de agențiile de presă MEDIAFAX și ROMPRES.

HOROSCOP

Miercuri, 31 octombrie

Berbec (21.03-20.04). Sunteți bine dispus și vă bucurați de diversitatea impresiilor pe care vi le oferă mediul înconjurător. O persoană apropiată vă va face o propunere interesantă.

Taur (21.04-20.05). În viața sentimentală treceți printr-o perioadă agitată. Aceasta nu trebuie să fie un motiv pentru a vă neglija viața profesională.

Gemeni (21.05-20.06). Înainte de a încheia o afacere solicitați acte doveditoare; în felul acesta nu vi se va putea contesta decizia.

Rac (21.06-22.07). Vă este greu să vă păstrați obiectivitatea în timpul unor discuții. Reușiți să înlăturați o piedică, dar până la atingerea țelului mai aveți de străbătut un drum lung.

Leu (23.07-22.08). Cineva va încerca să vă convingă să renunțați la planurile pe care vi le-ați făcut, dar fără succes. Hotărârea dvs. rămâne neschimbată.

Fecioara (23.08-22.09). O laudă primită din partea șefului vă va face mare plăcere. În dragoste veți obține un lucru important pentru dvs.

Balanța (23.09-22.10). Profitați de timpul liber pe care îl aveți pentru a vă ocupa de lucruri care vă interesează. Datorită unei împrejurări deosebite, veți avea ocazia să rezolvați o problemă neplăcută.

Scorpion (23.10.-21.11). Veți primi niște informații care vă vor determina să vă schimbați planurile. Spuneți-le colegilor despre intențiile pe care le aveți, dacă vreți să-și păstreze încrederea în dvs.

Săgetător (22.11-21.12). Ar fi bine să mai analizați o dată un anumit incident care s-a produs, cu atât mai mult cu cât au apărut și alte aspecte ale situației.

MOCHETA
Arad, Piața Gării
Telefon 235.221
Mari REDUCERI DE PREȚURI
MONTAJ LA STANDARDE EUROPENE

Capricorn (22.12-19.01). Într-o problemă financiară ați neglijat un amănunt și acest lucru ar putea să vă schimbe toate planurile.

Vărsător (20.01-20.02). Fiți indiferent față de ceea ce discută alte persoane. Pentru dvs. este mai important să vă concentrați întreaga energie asupra lucrurilor esențiale.

Pești (21.02-20.03). Deocamdată nu puteți fi sigur că o afacere este așa de rentabilă cum credeți dvs. Nu vă lăsați abătut de la drumul ales. Cine nu riscă, nu poate câștiga!

Concert simfonic

Filarmonica de Stat Arad prezintă joi, 1 noiembrie ora 19,00, în sala Palatului Cultural un concert simfonic. Dirijor: ***CRISTIAN OROȘANU***, solist ***VINICIU MOROIANU***. În program: **FRANZ SCHUBERT - Uvertura în stil italian în do major; LUDWIG VAN BEETHOVEN - Concertul nr 3 în do minor pentru pian și orchestră; FRANZ SCHUBERT - Simfonia a IX-a în do major („Marea simfonie").**

PREȚUL AURULUI

BANCA NAȚIONALĂ. Pentru gramul de aur de 24 K: prețul cu ridicata - 275.660 lei, iar prețul de achiziție - 248.094 lei. Prețuri înregistrate ieri.

PIAȚA NEAGRĂ. Aur 14 K: cumpărare - 150.000 lei/g, vânzare - 155.000 lei/g. **Aur 18 K**: cumpărare - 180.000 lei/g, vânzare - 200.000 lei/g.

„ADEVĂRUL" VĂ ASCULTĂ

La telefonul dimineții, 280944, între orele 9,00-12,00

☎ **Aerisirea instalațiilor de încălzire... datoria cui?** Pavel Motorca, din Arad, str. Muncii bl. A, are o nelămurire referitoare la instalațiile de încălzire, în sensul că dânsul nu știe cine ar trebui să se ocupe de aerisirea acestora. P. Motorca spune că „instalațiile de încălzire nu sunt aerisite, că lumea și din această cauză nu simte căldura în apartamente, dimpotrivă, e de-a dreptul frig."

Pentru a putea să-i dăm un răspuns cititorului nostru, am vorbit cu Ioan Crișan, director la Arterm. Acesta ne-a spus că „aerisirea instalațiilor de încălzire intră în atribuțiile noastre, doar dacă există un contract service între noi (Arterm - n. n.) și abonatul sau societatea de locatari respectivă. Dacă acest contract nu există, atunci oamenii trebuie să apeleze la serviciile unui instalator autorizat, care să efectueze aerisirea instalațiilor."

☎ **Veșnicele gunoaie și în locurile... de veci. Maria Ștefănescu**, din Arad, a sunat la redacția ziarului nostru, fiind nemulțumită de modul în care, cei care trebuie să se ocupe de bunul mers al lucrurilor, în cimitirul Eternitatea, își fac treaba. Dânsa spune că „se apropie Ziua Morților și nici măcar acum cei care trebuie să aibă grijă de cimitir nu-și fac datoria." M. Ștefănescu afirmă că, deși sunt plătiți bani pentru curățarea perimetrului, „gunoaiele sunt omniprezente și pe aleile principale și pe cele secundare, focurile ard nesupravegheate, iar administratoarea și subalternii stau cuminți la căldurică." Rodica Cocă, administrator al cimitirului „Eternitatea", răspunde acestor acuzații spunând că „de trei zile toate utilajele de care dispunem sunt afară și culegem gunoaiele, dar nu putem face față la volumul de gunoaie care se află în incinta cimitirului." Pentru că d-na Ștefănescu a adus aminte și de autoturismele care „se plimbă în cimitir ca pe bulevard", administratoarea cimitirului „Eternitatea" a spus că „dacă prindem pe cineva cu mașina în incinta cimitirului îl poftim afară, dar altceva nu putem să-i facem, pentru că gardieni avem doar în zilele importante, Ziua Morților, Paștele Morților ș. a. m. d."

Redactor de serviciu, R. M.

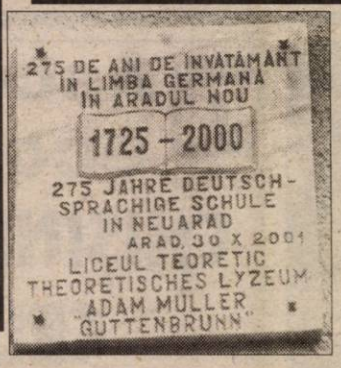

Pro memoria

Ieri, la Liceul „Adam Müller Guttenbrunn", a avut loc dezvelirea unei plăci care marchează 275 de ani de învățământ în limba germană.

Evenimentul a fost amplu sărbătorit, în vară, printr-o întâlnire a foștilor elevi și profesori ai școlii, prin excursii, simpozioane și mai ales prin editarea unei cărți, în limbile germană și română, ce a costat vreo 90 de milioane (dacă nu ne înșală memoria).

Dezvelirea plăcii comemorative este - am putea spune - o restanță din vară sau mai bine zis de anul trecut (de luăm în seamă anii 1725-2000).

D. T.

Foto: ALEX. MARIANUȚ

CINEMATOGRAFE

În municipiu

Dacia: Răsfățații Americii (SUA) 11; 13; 15; 17; 19; 21

Mureșul: Pearl Harbor (SUA) 10; 14; 17

Arta: Pariu riscant (SUA) 16; 18; 20

Sala Mică: O noapte la McCool's (SUA) 15,30; 17,30

Progresul: Marea hoinăreală (SUA) 15; Gladiatorul (SUA); Semn de viață (SUA) 17

În județ

Lipova: Highlander - Runda finală (SUA) 15; Dr. T și femeile (SUA) 17

Pâncota: Plăcintă americană (SUA) 15; Mexicanul (SUA) 17

Vinga: Băi, care mi-ai șparlit mașina? (SUA) 15; Patriotul (SUA) 17

Pecica: Amintiri din copilărie (România) 15; Dispari în 60 de secunde (SUA) 17

CENACLU LITERAR

Joi, 1 noiembrie la ora 17, va avea loc în Sala Mare a Casei de Cultură a Municipiului, deja tradiționalul Cenaclu literar. Va citi poezie *Sergiu Cașș* și proză *Alexandru Petcu*.

R.M.

ADEVĂRUL
COTIDIAN INDEPENDENT ARAD
Editor: S.C. ADEVĂRUL S.R.L. Arad
COD FISCAL R 1681938 ● COD SICOMEX 19.604 ● CERTIFICAT J 02/1886 / 31X1991 ● COD SIRUES 020956601 ● ISSN 1220 - 7489

Redacția și administrația: 2900 Arad, Bd. Revoluției nr. 81. Telefoane: SECRETARIAT - 281802, fax 280655, 280625; ADMINISTRAȚIE - CONTABILITATE - 281797; MICA PUBLICITATE - 210775; MAREA PUBLICITATE - 280904; CLUBUL PRESEI - 280989.

Consiliul de administrație: președinte - **DOREL ZĂVOIANU,** telefon 281802, 280625; vicepreședinte - **MIRCEA DORGOȘAN,** telefon 210776; membri: **DOREL BARBU,** telefon 281797; **NICU COJOCARU,** telefon 280904; **MIRCEA CONTRAȘ,** telefon 280854.

Colegiul de redacție: MIRCEA CONTRAȘ (redactor-șef); **MARCEL CANCIU** (șef secție foto), telefon 281701; **ALEXANDRU CHEBELEU** (șef secție sport), telefon 281701; **NICU COJOCARU** (șef secție publicitate) telefon/fax: 280904; **GABRIELA GROZA** (secretar general de redacție), telefon 280854; **VASILE FILIP** (șef secție cultură-învățământ-tineret), telefon 281855; 280003; **IOAN IERCAN** (șef secție politică), telefon 280943; **DORU SAVA** (șef secție social-economic), telefon 281738; **ȘTEFAN TABUIA** (șef secție actualități), telefon 281855; 280003; **DOREL ZĂVOIANU** (președinte al Consiliului de administrație), telefon 281802, 280625.

Difuzare - Marketing: MIRCEA ȚĂȘCĂ (șef secție)-telefon 280904

Tiparul executat la S.C. MEDIAGRAF S.A. ARAD, str. Feleacului F.N., telefon 250902, fax 250920

„Adevărul" poate fi citit și pe Internet la adresa http://adevarul.arad.ro

Echipa de serviciu

MONICA ARDELEAN
secretar de redacție

Bianca Felea, Ioan Leac, Adela Pop, Dina Rujan, Ramona Vidulescu
tehnoredactare computerizată

Doina Jurcă, Madiana Mican, Aurica Telcian, Dacian Toduța
corectură

Haloween Party

Centrul de primire a copilului în regim de urgență a organizat, ieri, o petrecere de Haloween. Au participat toți cei 25 de copii din centru, cu vârste de 2-16 ani, împreună cu adulții care îi îngrijesc și supraveghează zi de zi. Invitați speciali au fost câțiva reprezentanți ai conducerii Direcției Generale pentru Protecția Drepturilor Copilului Arad.

Pe lângă masa festivă, programul petrecerii a cuprins două concursuri: unul de dans și unul de karaoke. Bucuria și voia bună i-au însoțit permanent pe toți copiii participanți la sărbătoare. A fost, cu siguranță, una dintre foarte puținele zile fericite din viața lor.

D. D.

CURSUL VALUTAR*

☛ VALORI ÎNREGISTRATE IERI, 30 OCTOMBRIE 2001

Denumirea valutei	BNR	BCR		BRD		Banca Transilvania		Banca Agricolă		Bursa neagră	
		C	V	C	V	C	V	C	V	C	V
EURO	28024										
Dolar S.U.A.	30950	30825	31000	30750	31050	30750	30980	30700	31000	30600	30900
Marca germană	14328	13881	14387	13985	14350	13800	14210	13900	14240	13900	14100

PATRU OFIȚERI DIN POLIȚIA ARĂDEANĂ AU PRIMIT ORDINUL DE PENSIONARE

Începând de astăzi spun adio profesiei de polițist mai mulți ofițeri din cadrul Inspectoratului Județean de Poliție Arad. În urma ordinului sosit pe adresa Poliției arădene, au pus arma în „cui": colonel Ioan Dalea - adjunctul șefului Inspectoratului, lt. col. Iosif Morar - adj. șefului Poliției Municipiului, colonel Gligor Gruion și colonel Liviu Ursu. De asemenea, odată cu acești ofițeri au primit ordinul de pensionare și 11 subofițeri.

Peste o lună de zile se va pensiona și col. Ioan Maghici. Șeful Inspectoratului Județean de Poliție Arad, col. Ioan Ulică, ne spunea: „Am primit ordinul de pensionare de la ministeri. Deocamdată posturile rămân blocate, urmând ca în viitorul apropiat să se organizeze concurs pentru ocuparea acestora..."

Întrebați ce sentimente îi încearcă acum la despărțirea de instituția unde au lucrat o viață, alături de colegi, col. Ioan Dalea a refuzat să comenteze, în schimb lt. col. Iosif Morar ne-a spus cu o voce tremurândă: „Mă încearcă diferite sentimente, unele chiar contradictorii..."

În continuare, la sediul Inspectoratului se așteaptă vizita unor ofițeri superiori care ar trebui să aducă concluziile controlului de fond făcut în urmă cu o săptămână. Până atunci însă, pe holurile Poliției se fac tot felul de speculații cu privire la numiri sau destituiri din funcție. Surse din Poliție spun că în urma bilanțului Inpectoratul arădean se află pe locul 39 pe țară. Rămâne de văzut când și dacă se vor face schimbări în conducerea Poliției.

Oricum, celor care astăzi spun adio profesiei de polițist, adevărați profesioniști în materie , le dorim multă sănătate, o pensie cât mai lungă, iar celor care le vor lua locul să fie cel puțin la fel de buni.

SORIN GHILEA

Arestat pentru evaziune fiscală

PRESUPUSUL AGRESOR AL COMISARULUI-ȘEF AL G. F. A. - PUS ÎN LIBERTATE DE JUDECĂTOAREA CIOARĂ

Administratorul unic al **S. C. Alcprod International SRL**, **Leș Dănuț Pavel**, a fost pus în libertate de judecătoarea **Mariana Cioară**, din motive care deocamdată ne scapă.

Reamintim că societatea respectivă a fost verificată de Garda Financiară Arad, în urmă cu opt luni, în urma controlului reieșind că firma a prejudiciat statul cu aproape 100 de miliarde de lei, prin producerea ilegală de băuturi alcoolice, fapt pentru care Leș a fost arestat pentru evaziune fiscală.

În prezent, avocații inculpatului fac mari eforturi pentru a evita întoarcerea acestuia în penitenciar.

Printre acestea se numără și solicitarea unei expertize tehnice prin care să se răspundă la niște obiective destul de ciudate: consumul unui motor încălzitor, pentru a proba că nu a fost posibilă producerea de băuturi alcoolice în incinta combinatului chimic, bazându-se pe curentul folosit.

Din câte cunoaștem noi, doar clădirea a fost sigilată de gardă, astfel că pe parcursul celor opt luni, amicii lui Leș puteau dezafecta chiar și instalația de la tot combinatul.

Expertiza tehnică se va desfășura vineri, ora 10,00, la Combinatul din Vladimirescu, unde comisarul-șef Dan Cancel invită toată presa.

S. AMBRUȘ

Ce se mai fură la Neudorf...

ȚEVI PENTRU PARATRĂZNET

Costan George (31 ani), din Chesinț, fără ocupație a sustras de la Ferma 8 Zăbrani, trei țevi pentru... paratrăznet. Valoarea prejudiciului de peste 7 milioane lei a fost „rezolvat" prin obligarea hoțului să restituie păgubașului „marfa" sustrasă.

După ce a fugit de la locul faptei

ȘOFERUL A FOST DEPISTAT ...

Polițiștii serviciului circulație l-au depistat pe cel care în 26 octombrie a.c. a accidentat ușor o persoană și a părăsit apoi locul faptei. Este vorba despre **Jurjița Petru** (28 ani), din Gurba, care a condus autoturismul AR 04 XRB. Este cercetat în stare de libertate.

CA ÎNTRE VECINI...

Sunt cercetați în stare de libertate tinerii **Mititi Dănuț** (17 ani) și **Moldovan Robert** (16 ani) din Neudorf pentru sustragerea unor bunuri în valoare de cinci milioane lei din locuința unui vecin.

FURT DE PORUMB

Muller Stela (34 ani) și **Șerban Ioan** (17 ani), ambii din Pecica, fără ocupație, au fost prinși în flagrant delict de furt, în timp ce sustrăgeau de pe parcela SC **„Internațional"** din Pecica, cantitatea de 230 kg porumb știuleți.

CEI CARE APELEAZĂ NEJUSTIFICAT POMPIERII VOR FI SANCȚIONAȚI DRASTIC

Anul trecut, pompierii erau apelați nejustificat de 900 de ori pe zi. Pentru a stopa acest fenomen, Grupul de pompieri „Vasile Goldiș" printr-o colaborare cu Romtelecom și Poliție a inițiat un program prin care amatorii de glume nesărate pot fi depistați și prinși în scurt timp.

„Avem aparatura necesară pentru detectarea și vizualizarea numerelor de telefoane a celor care sună pe firul de intervenție (981). În cazul celor care ne apelează fără un motiv serios, cu ajutorul Romtelecomului le putem afla adresa și în acest fel Poliția îi poate găsi și sancționa contravențional", ne-a informat dl. mr. **Lucian Câmpeanu** - purtător de cuvânt în cadrul Grupului de pompieri „Vasile Goldiș" Arad.

De când pompierii au început acest program, apelurile pe care le primesc sunt mult mai puține.

N. BODRAN

Pădurarul din Târnova

PRINS CU OCAUA MICĂ...

Pădurarul Ocolului Silvic Târnova, **Bitang Teofil** (38 ani), din Drauț, a eliberat avize de însoțire a materialului lemnos pentru trei persoane. E vorba de o cantitate de 6,6 mc lemne de foc. În realitate avizele au fost eliberate pe numele altei persoane și având alte valori. În urma intervenției polițiștilor, prejudiciul a fost recuperat în totalitate.

Ce faci de Revelion?

Îți spunem noi! Te abonezi la CONNEX si vii la Moneasa!!!

Sejur de 5 zile la Hotel Parc din Moneasa pentru două persoane cu transport, cazare si masa de Revelion inclusă***.

Siemens A35
755000 Lei**

Motorola V2288 - 714000 lei**
Alcatel OTE - 829000 lei**

Și în plus pentru fiecare abonament primești pe loc un cadou surpriză.

Oferta CONNEX valabilă până la 31 octombrie
Abonează-te la CONNEX până la 31 octombrie 2001 și indiferent de abonamentul ales, beneficiezi de 50% reducere la abonament timp de 6 luni*.
În plus cumpără și activează orice cartelă SIM reîncărcabilă CONNEX Gol sau KAMARAD în perioada 1-31 octombrie 2001 și vei beneficia de o reducere de preț uimitoare de $12, la $7

BestSound
www.bestsound.ro

dealer autorizat CONNEX

Str. Lucian Blaga, Nr 13
(Vis-a-vis de Comisariat)

(2205016)

*primele 6 luni de contract; **Nu include TVA; valabil doar cu conectare la CONNEX; în limita stocului disponibil.
***tragerea la sorți va avea loc în 20 decembrie 2001

Aberații în domeniul sănătății

O SUTĂ DE KILOMETRI PENTRU O PASTILĂ DE TRATAT DIABETUL

Ieri, la Casa de Cultură a Sindicatelor, Liga Județeană a Pensionarilor (LJP) - a organizat o conferință de presă pe tema serviciilor medicale asigurate pensionarilor din județul Arad.

Din larga paletă a serviciilor medicale, discuțiile s-au axat pe problematica diabeticilor și a medicilor de specialitate.

„Am primit la Ligă sute de sesizări semnate de persoane vârstnice, bolnave de diabet, care sunt nemulțumite că sunt puse pe drumuri pentru a-și obține medicamentele. Stau oamenii la cozi pe la medicii de familie pentru trimitere, apoi la spital, la medicul de specialitate (la alte cozi) pentru eliberarea rețetei, ca abia apoi să ajungă la farmacie, să primească medicamentele! E cumplit circuitul acesta pentru un bătrân bolnav, care face un efort însemnat și pentru a ajunge într-o stație de tramvai, darmite să mai aștepte ore în șir, lună de lună sau și mai des", a apreciat dl. Ilie Cerna, președintele LJP Arad.

Drept răspuns, medicul-șef al Casei județene de asigurări de sănătate, dl. dr. Ioan Precup a deplâns cele prezentate de dl. Ilie Cerna, însă a declarat că „filiera diabeticilor" nu este un moft sau o invenție locală, ci ea este stabilită prin lege. „Doar cei ce iau insulină nu mai trebuie să treacă pe la medicul de familie. Bolnavii de diabet care folosesc pastile trebuie însă să o facă, fiind obligați prin lege."

Pe lângă aceste neajunsuri, penuria de medici de specialitate diabetologi (doar doi la nivelul județului Arad) este greu surmontată, mai ales că legea interzice mai mult de 28 de consultații pe care le poate efectua medicul de specialitate într-o zi.

Dacă în municipiul Arad mai stau lucrurile cum mai stau, la nivelul județului e jale. Deși s-a trecut la delegarea unor medici internisti, aceștia nu pot trata toți bolnavii de diabet din mediul rural.

Astfel, un bătrân diabetic de la Gurahonț ori Hălmagiu, se vede nevoit să meargă la medicul său de familie, să străbată apoi cale de peste 100 de kilometri până la Arad, la medicul specialist, care să-i prescrie o rețetă, ca să-și poată lua omul tabeletele necesare alinării suferinței.

Toate aceste chestiuni (și altele) vor fi ridicate la întâlnirile pensionarilor cu parlametarii arădeni, pentru a se încerca o modificare a legislației medicale actuale, legislație care, pe alocuri, este de-a dreptul aberantă!

NICOLAE OPREAN

Pentru datorii de miliarde la CAS

S-A PUS SECHESTRU PE O PARTE DIN PISCICOLA S. A.

Casa Județeană de Pensii (CJS) Arad continuă seria de executări silite a agenților economici cu datorii însemnate la contribuția de asigurări sociale de stat (CAS).

Printre societățile vizate în aceste zile se numără și PISCICOLA S. A., care are datorii de 2,7 miliarde de lei la CAS. Pentru recuperarea debitelor, CJS a pus sechestru pe o parte din bunurile societății: utilaje, imobile plus luciu de apă.

„În noiembrie, urmează să scoatem bunurile sechestrate la licitație", ne-a informat dl. Mihai Bergea, directorul Direcției colectare-contribuții din cadrul Casei județene de pensii Arad.

Astfel de acțiuni vor continua în perioada următoare, deoarece datoriile totale pe care Casa județeană de pensii Arad le are de recuperat de la agenții economici din municipiu și județ se ridică la impresionanta sumă de 9 (nouă!) sute de miliarde de lei.

N. OPREAN

CONSILIUL DIRECTOR AL FMI VA DISCUTA, ASTĂZI, ACORDUL STAND-BY CU ROMÂNIA

Consiliul Director al Fondului Monetar Internațional (FMI) va discuta, miercuri, un nou acord stand-by cu România, în valoare de 400 de milioane de dolari, în condițiile în care vechiul acord a expirat la sfîrșitul lunii februarie a acestui an fără să fie finalizat.

Executivul și delegațiile FMI au început discuțiile pe marginea noului acord încă din luna februarie. Negociatorul șef al Fondului pentru România, Neven Mates, afirma, la acea vreme, că principalele probleme pe care Guvernul român le are de rezolvat sînt reducerea ratei inflației și stabilitatea sistemului fiscal. "Pentru ca relansarea economică să fie durabilă, sunt necesare accelerarea și intensificarea reformei structurale, precum și adoptarea unor măsuri prompte în domeniul privatizării", arăta Neven Mates.

Guvernul ar fi trebuit să îndeplinească, pînă la discutarea în Boardul FMI a acordului stand-by, anumite condiții referitoare la depunerea proiectului de buget la Parlament, stabilirea procedurii de privatizare a BCR, modificarea legislației în domeniul bancar, păstrarea plafonului în dolari la energie electrică, precum și privatizarea a patru societăți cu mai mult de 1.000 de angajați. Proiectul de buget a fost înaintat Parlamentului pe data de 10 octombrie și păstrează linia acordului stand-by discutat cu instituția financiară internațională.

Ministrul Finanțelor Publice, Mihai Tănăsescu, aprecia, la începutul lunii octombrie, că România a îndeplinit, în general, precondițiile pentru acordarea finanțărilor de către instituțiile financiare internaționale. Mai rămîneau de discutat la Guvern cîteva ordonanțe și legi pentru îmbunătățirea cadrului legislativ pentru sistemul bancar, printre care și modificările și completările aduse Legii falimentului bancar, condiție și ea îndeplinită.

Banca Mondială a aprobat, recent, programul PSAL II cu România, în valoare de 300 de milioane de dolari. Aceasta înseamnă că asistența Băncii Mondiale pentru România va urma așa-numitul scenariu pozitiv, potrivit căruia împrumuturile vor totaliza, în următorii trei ani, aproximativ un miliard de dolari.

Acordul stand-by cu FMI urmează să se deruleze pe o perioadă de 18 luni și are o valoare de peste 400 milioane de dolari.

INSPECTORUL ȘCOLAR GENERAL PAVEL SÂRBU ȘI-A RECONFIRMAT AUTORITATEA, PRIN CONCURS

Ieri, Pavel Sârbu, care a fost numit inspector general școlar în urmă cu câteva luni, și-a reconfirmat calitatea ieri, în urma concursului desfășurat la București, la Ministerul Educației și Cercetării. „Mă bucur că rezultatul concursului a demonstrat că valoarea profesională este singurul criteriu promovat de guvernarea PSD."

DORU SINACI

La Finanțele Publice

BANII DIN ȚIGĂRI PENTRU SUSȚINEREA SPORTIVILOR

Persoanelor fizice și juridice care, potrivit dispozițiilor legale, datorează bugetului de stat taxe și accize, aplicate la nivel național, pentru țigări și băuturi alcoolice, au obligația să vireze lunar cota de 1% din valoarea acestora, în contul Ministerului Tineretului și Sportului, până la data de 25 a lunii următoare, odată cu virarea taxelor și accizelor la bugetul de stat.

Precizăm că nu este vorba de o sarcină fiscală adițională, ci doar de plata acestui procent într-un cont distinct cu numărul 50.03, deschis la trezoreria unde contribuabilul își are sediul fiscal.

„De asemenea, amintim agenților economici că autorizațiile de comercializare a băuturilor, produselor din tutun și cafea eliberate anterior datei de 25 februarie 2000 și-au pierdut valabilitatea. Ca urmare, au obligația de a preschimba aceste autorizații la Biroul monopol, camera 15, din cadrul Direcției Generale a Finanțelor Publice Arad", ne-a mai informat dl. Petrică Horga, purtătorul de cuvânt al Finanțelor Publice arădene.

BALASTIERĂ, ÎN STÂNGA MUREȘULUI

Regia Drumuri Județene Făget (jud. Timiș) a concesionat în acest an o balastieră în zona Bulci (comuna Bata). Pe malul stâng al Mureșului, pe distanța Valea Mare - Ususău nu exista o altă balastieră, chiar dacă zona era propice pentru o astfel de exploatare. Primarul Ioan Popa preciza că în prima jumătate a anului viitor urmează să fie instalate stațiile de sortare. Pentru localnicii zonei balastiera este benefică. Persoanele care vor avea nevoie de material pentru construcție îl vor putea achiziționa de la o distanță apropiată, gata sortat.

T. M.

LIGA CAMPIONILOR

Aseară, s-a tras cortina peste prima fază a grupelor Ligii Campionilor, etapa finală dând ultimele verdicte în privința echipelor calificate în turul următor al celei mai importante competiții europene la nivel de cluburi, dar și în cea ce privește formațiile ce continuă cursa în Cupa UEFA. Iată rezultatele:

Grupa A

* Lokomotiv Moscova - Real Madrid 2-0 (1-0)
* AS Roma - Anderlecht 1-1 (0-1)

Clasament

1. Real Madrid	**6**	**4**	**1**	**1**	**13-5**	**13**
2. Roma	**6**	**2**	**3**	**1**	**6-5**	**9**
3. Lokomotiv	*6*	*2*	*1*	*3*	*9-9*	*7*
4. Anderlecht	6	0	3	3	4-13	3

Grupa B

* Dinamo Kiev - Boavista Porto 1-0 (0-0)
* F.C. Liverpool - Borusia Dortmund 2-0 (1-0)

Clasament

1.F.C. Liverpool	**6**	**3**	**3**	**0**	**7-3**	**12**
2. Boavista	**6**	**2**	**2**	**2**	**8-7**	**8**
3. Dortmund	*6*	*2*	*2*	*2*	*6-7*	*8*
4. D. Kiev	6	1	1	4	5-9	4

Grupa C

* Mallorca - Panathinaikos 1-0 (0-0)
* Schalke 04 - Arsenal 3-1 (1-0)

Clasament

1. Panathinaikos	**6**	**4**	**0**	**2**	**8-3**	**12**
2. Arsenal	**6**	**3**	**0**	**3**	**9-9**	**9**
3. Mallorca	*6*	*3*	*0*	*3*	*4-9*	*9*
4. Schalke 04	6	2	0	4	9-9	6

Grupa D

* Galatasaray - Eindhoven 2-0 (1-0)
* Nantes - Lazio 1-0 (0-0)

Clasament

1. Nantes	**6**	**3**	**2**	**1**	**8-3**	**11**
2. Galatasaray	**6**	**3**	**1**	**2**	**5-4**	**10**
3. Eindhoven	*6*	*2*	*1*	*3*	*6-9*	*7*
4. Lazio	6	2	0	4	4-8	6

* Echipele subliniate au obținut biletele pentru faza secundă a Champions League, iar ocupantele locurilor trei în fiecare grupă au făcut pasul spre C2.

C. M.

MIERCURI, 31 OCTOMBRIE 2001

TVR 1

7,00 Jurnalul de dimineață
7,30 Practic matinal. Magazin
8,20 Șapte zile - s. rel.
(●) 9,05 Fugarii - f. rel.
10,45 Amprente - rel.
11,00 TVR Cluj
13,00 Garantat 100% - rel.
14,00 Jurnalul de prânz
14,30 Oameni ca noi
15,00 Bucuriile muzicii
16,00 Gimnastică artistică: Campionatele Mondiale, la Gent, Belgia
17,45 Pasiuni - s.
18,30 Șapte zile - s.
19,15 Avanpremieră Știri. Sport
19,35 Becker - s.
20,00 Jurnal. Meteo. Sport
20,30 Gimnastică artistică: Campionatele Mondiale, la Gent, Belgia
22,30 Recurs la morală
23,30 Jurnalul de noapte
0,00 Profesioniștii
1,00 Memorialul durerii - rel.
1,45 Jurnal. Meteo. Sport - rel.
(●) 2,15 Suspecții - suspans Italia, 2000. Partea a patra

TVR 2

7,00 Femeia misterioasă - s. rel.
7,45 Poftă bună cu Petrișor!
8,00 Veni, video, vici!
8,15 Desene animate - rel.
9,30 Tribul - s.
10,00 Lumea lui Chiț-Chiț - rel.
10,45 Video-clipuri
10,55 Știri
11,00 Bărbați, la cratiță! - rel.
11,45 Aleea cu ghimpi - rel.
12,00 Camera de gardă - rel.
12,30 Tată, am încurcat-o! - rel.
13,00 Femeia misterioasă - s.
13,45 Desene animate
15,00 Știri
15,10 Toți, împreună
16,00 Reforma la bani mărunți - rel.
16,30 Sport Plus
17,30 Tribul - s. rel.
18,00 Mit și istorie
18,30 Știri
18,35 Biblia, legendă și adevăr
19,00 Pe urmele dragonului
19,30 Fețe - rel.
19,45 Drumul spre Avonlea - s.
20,40 Tată, am încurcat-o - s. rel.
21,10 Supranaturalul
22,00 Telejurnal
22,30 Ultima suflare - thriller, Italia/Venezuela, 1996
0,05 Televiziunea, dragostea mea
1,05 Biblia, legendă și adevăr - rel.

PRO TV

7,00 Bună dimineața!
* Omul care aduce cartea
8,00 Știrile Pro TV - Ziarul dimineții tale
9,00 Tânăr și neliniștit - s. rel.
10,00 .Ro - rel.
10,05 Melrose Place - s.
10,45 Profeții despre trecut - rel.
11,30 Ani de liceu - s.
(●) 12,00 Lungul drum spre casă - dramă, psihologic, SUA, 1998
14,00 Expertul - s. rel.
15,00 Urmărire generală - rel.
16,00 Tânăr și neliniștit - s.
17,00 Știrile PRO TV
* Vremea
* Pro TV te ascultă ce vezi
17,45 Teo
19,00 Știrile Pro TV
* Sport, Vremea
(●) 19,45 Predator - thriller/science-fiction, SUA, 1987
21,30 Fotbal Liga Campionilor - prima repriză LIVE
22,15 Știrile PRO TV
22,30 Fotbal Liga Campionilor - repriza a doua LIVE
23,35 .Ro
* X și Zero
0,00 Fotbal - Rezumat UEFA
* Știrile Pro TV
* Omul care aduce cartea
* Pro Tv te ascultă ce vezi

TV ACASĂ

7,00 Știrile de Acasă - rel.
7,30 Acasă la... - rel.
8,00 Amor latino - s. rel.
9,00 Prima dragoste - s. rel.
10,05 Acasă la bunica - rel.
10,15 Betty cea urâtă - s. rel.
(●) 11,15 De 3 x femeie - rel.
12,15 Dădaca - s. rel.
12,40 Terra nostra - s. rel.
13,40 Iubire fără limite - s.
15,30 Războiul pasiunilor - s.
16,30 Dragoste nebună - s.
17,20 Acasă la bunica
17,30 Amor latino - s.
18,20 Căsuța poveștilor
18,30 Știrile de Acasă
* Vremea de Acasă
19,00 Prima dragoste - s.
* Știrea zilei, Vremea de acasă
20,00 Betty cea urâtă - s.
(●) 21,00 De 3 x femeie
22,00 Terra nostra - s.
23,00 Dădaca - s.
23,30 Știrile de Acasă - rel.
0,00 90-60-90 Fotomodele - s.
0,50 Sânge din sângele meu - s.
(●) 1,30 De 3 x femeie - rel.
2,30 Muzica de Acasă, muzica nopții
3,45 Acasă la români - rel.
5,45 Doctorul casei - rel.

HBO

8,00 Câinele meu, Skip - dramă, SUA, 2000
9,40 Sentimente vechi - comedie, SUA, 1997
11,25 Primul film al lui Doug - animație, SUA, 1999
12,45 Est-vest - dragoste, Bulgaria/Spania/Rusia/Franța, 1999
14,45 Crime în vis - horror, SUA, 1999
16,25 Pe viață - comedie, SUA, 1999
18,15 Departe de Beverly Hills - dramă, SUA, 1999
20,00 Tango în trei - comedie romantică, SUA, 1999
21,40 Trei regi - aventuri, SUA, 1999
23,35 Concert U 2
1,10 eXistenZ - SF, SUA, 1999

PRIMA TV

7,00 Salvați de clopoțel - s. rel.
8,00 Prima Mix!
12,55 Clip Art
13,00 Impact - rel.
14,00 Obiectiv - rel.
15,00 În căutarea dreptății - s.
16,00 Salvați de clopoțel - s.
17,00 Impact
17,30 Real TV
18,00 Focus
19,00 Camera de râs
19,30 Strada Milion
20,00 Cronica cârcotașilor
21,00 Soția ta necredincioasă - comedie neagră, SUA, 1984
23,00 Focus
23,30 În căutarea dreptății - s. rel.
0,25 Clip Art - rel.
0,30 Camera de râs - rel.
1,00 Strada Milion - rel.
1,30 Focus - rel.

TELE 7 ABC

7,00 Muzică
9,59 Telecaricatura zilei
10,00 La ordinea zilei - rel.
11,15 Muzică
12,00 Manager XXI - rel.
12,30 Buletin de știri
12,40 Manager XXI - rel.
13,30 Lumea misterelor - rel.
14,30 24 din 24 - rel.
15,00 Muzică
18,00 Documentar
18,30 As show
19,29 Telecaricatura zilei
19,30 La ordinea zilei
21,00 Telejurnal
21,45 Documentar
22,30 Reporter Tele 7
23,30 Muzică
7,00 Telejurnal - rel.

ANTENA 1 – TV ARAD

7,00 Observator
7,50 Sport
8,00 Cafeaua cu sare
9,00 Știri TVA - rel.
9,30 Club T - rel.
9,50 Video civica
10,00 Îmbrățișări pătimașe - s.
11,00 Îngerii păzitori - s.
12,00 Granițele iubirii - s. ep. 1
* Știrile amiezii
(●) 14,00 Combinație periculoasă - f. rel.
16,00 Emisiune în lb. bulgară
16,20 Publicitate, Promo
16,30 Video civica
16,45 Știri TVA
17,20 Milagros - s.
19,00 Observator
19,50 Sport
20,00 Din Dragoste
21,57 Publicitate, Promo TVA
22,00 Observator
22,20 Ediția de noapte TVA
22,30 Marius Tucă Show
23,30 Noaptea târziu cu Mircea Badea
1,00 Observator - rel.
2,00 Suflet rebel - s.
2,50 Casa de pe plajă - s.
3,30 Marius Tucă Show - rel.

TV RCS

8,55 Deschiderea programului
9,00 Provocările tehnologiei - s. rel.
9,30 Marea junglă - s. rel.
9,45 Dulce ispită - s. rel.
10,30 Desene animate
11,00 Știrile RCS - rel.
12,00 Descoperire prețioasă - film, rel.
13,30 Știrile RCS - rel.
14,00 Maeștrii cascadoriei - s.
15,00 Emisiune în limba germană - rel.
15,30 Marea junglă - s.
16,00 Farmacia de serviciu - s.
16,30 Deșertul vorbește - s.
17,00 Bumerang - s.
17,30 Comorile lumii
17,45 Camera ascunsă
18,15 Știrile RCS
19,00 Dulce ispită - s.
20,00 Strada viselor - film
21,30 Radical Power - s.
22,00 Știrile RCS
22,30 Sacrificiu din iubire - film
(■) 0,00 Erotica
1,00 Închiderea programului

RADIO EUROPA FM (89,3 MHz)

6,00-10,00 Deșteptarea - cu Gabi Dobroiu (7,00 Jurnalul de dimineață); 10,00 Europa Express cu George Zafiu; 13,00 Jurnalul de prânz; 13,30 România în direct cu R. Turcescu; 14,00 Drum cu prioritate cu Radu Constantinescu; 18,00 Jurnalul de seară; 18,30 Interviurile Europa FM; 19,00 Clubul de seară cu Denis Ciulimaru; 22,00 Jurnalul de noapte; 22,30 Infomania cu Dan Goanță; 23,00 Europa lângă tine.

RADIO PRO FM (92,1 MHz)

5,00-5,30 BULETIN DE ȘTIRI - la fiecare sfert de oră; **5,30-7,00 PRO FM PÂNĂ LA UNU** - cu Ramon Cotizo; **7,00-10,00 PRO FM PÂNĂ LA UNU** - cu Flavius Esnican; **10,00-13,00 PRO FM PÂNĂ LA UNU** - cu Mihai Dobrovolschi; **13,00-14,00 13-14 cu ANDREI** - cu Andrei Gheorghe; **14,00-17,00 PROTIM PRO FM** - cu Cătălin Lăpușcă; **17,00-19,00 PRO FM E AICI** - cu Cristi Schnebli; **19,00-22,00 ASCULTĂ-ȚI MUZICA** - cu Andi Moisescu; **22,00-2,00 PRO FM BY NIGHT** - cu Vlad Craioveanu

RADIO ARAD & RADIO CONTACT (99,1 MHz)

6,00 Lupta cu somnul; 8,00 Matinal Cafe; 10,00 Tovarășii mei; 12,00 Pulsul zilei; 14,00 Radiomagazin Deutsche Welle; 15,00 Muzica așa cum vrei; 17,00 Univers ambiental; 17,30 Sensul muzicii; 18,00 Radiomagazin Radio France International; 19,00 Ofensiva de seară; 20,00 Ce și pentru cine; 21,00 Seară de seară; 22,00 Fair play; 0,00 Contact FM

RADIO TIMIȘOARA

6,00 Ceasurile dimineții; 8,00 Muzică populară cu dedicații; 9,00 Cânt din suflet; 10,00 De zece ori România; 11,00 Pop matineu; 12,00 Miez de la polul vest; 13,00 Emisiune în limba germană; 14,00 Emisiune în limba maghiară; 15,00 Emisiune în limba sârbă; 16,00 Actualitatea în 60 de minute; 17,00 Carusel cultural; 18,00 Actualitatea radio; 18,10 Economia și viața; 19,00 Radiojurnal; 19,15 Bilet de voie; 20,05 Autohton pop rock; 20,50 Călătorie în lumea poveștilor; 21,00 Curierul de seară. Știri: 6,00; 7,55; 9,00; 11,00; 12,50; 17,00; 20,00; 21,00; 21,55. **Radiojurnal**: 7,00; 16,00; 19,00.

RADIO SEBIȘ

6,00-9,00 Cronica cârcotașilor - (p)
9,00 - 10,00 Precinie, precinie - muzică populară
10,00 - 12,00 Cafeaua de zece
12,00-15,00 „21" Expres
15,00-16,00 Bună ziua, oameni buni - muzică populară și dedicații
16,00-19,00 Magazin „21"
19,00-20,00 Sus paharul, fiecare - muzică populară și dedicații
20,00-22,00 E seara ta!
22,00-23,00 Lecții particulare - (p)
23,00-06,00 La strada
Știri: 6,00; 7,00; 9,00; 11,00; 15,00.
Jurnale: 8,00; 13,00; 18,00.

Redacția Adevărul nu își asumă răspunderea pentru modificările ulterioare intervenite în programele Radio - TV

SOLDURI, PĂDUCHI SI GUNOAIE

Soliloocvii

Pe noi, românii, ne-a „pricopsit" soarta cu „talentul" de a prelua tot ceea ce este învechit, numai bun de aruncat la gunoi, indiferent că este vorba despre idei sau despre lucruri materiale, palpabile. După ce, într-un entuziasm nesăbuit am legitimat elucubrația cârcotașă conform căreia industria românească este un morman de fiare vechi, am ajuns să ne „retehnologizăm" cu toate vechiturile Occidentului, oferite pentru simplul motiv că nu aveau (occidentalii) suficiente gropi de gunoi.

Românii au început să se îmbrace de la solduri, de la „second hand", cum se zice, ca să sune mai bine. (Vorba unui inginer, care îi scria tatălui meu: „Aveam certificat de pauperitate și făceam școala pe baza lui. Dacă ar fi scris acolo că e certificat de sărăcie, nu am mai fi scos capul în lume de rușine, dar cu «pauperitatea» nu ne era rușine, suna ca un titlu nobiliar."). Iertată îmi fie digresiunea! Așadar, românii au început să se îmbrace la „second hand", fără să-și dea seama că se umplu de păduchi, de râie și alte boli, de care nici măcar nu au auzit.

Pe același plan, la îndemnurile „celei mai bune dintre lumi", România și-a făcut praf și pulbere economia integrată, fără a observa că toți cei care i-au dat sfaturi fac eforturi imense pentru integrare economică. În timp ce pe noi ne convingeau să rupem în mii de bucăți așa-zișii „coloși industriali", ei apelau la fuziuni între coloși.

Nu aș fi scris acestea dacă nu aș fi citit (cu stupoare, recunosc) zilele trecute că un înalt demnitar francez din Consiliul Europei și-a exprimat convingerea că județele bogate trebuie să le ajute pe cele sărace, chiar făcând sacrificii. Asta, după ce atâția ani de zile li s-a băgat în cap românilor autonomia administrativă și economică. Sigur, nu ideea în sine este rea, ci modul în care a fost promovată o adevărată „râcă interregională". În ce scop, abia acum începem să ne întrebăm. Occidentalii s-au convins că autonomia administrativă exacerbată nu face decât să distrugă interesul național. S-au convins că ideea respectivă trebuie să fie aruncată în lada de gunoi a istoriei. Și cum nu aveau altă ladă la îndemână, au ales România. După ce ne-au convins să luăm drept bun tot ceea ce ei au făcut rău, vin și spun că în România ideile democrației nu prind cheag. Abia atunci când refuzăm să cumpărăm marfa de la soldurile lor vin și spun că ne plătesc ei ca să le colectăm gunoaiele...

SIMION TODOCA

„DISCRIMINAREA JUDEȚELOR DIN VESTUL ȚĂRII"

Interviu cu dl. Vasile Ciubancan, consilier județean PNȚCD

– D-le Ciubancan, la constituirea Consiliului județean, ca decan de vârstă, ați fost președintele de ședință. Cum ați perceput atunci și cum percepeți acum desfășurarea acelei ședințe?

– Nu a fost deloc ușor, am avut destule momente în care a trebuit să cumpănesc destul de mult modul în care trebuie să procedez. Vreau să vă spun că și astăzi aș proceda la fel.

– Erați la curent cu toate negocierile care s-au purtat înainte?

– Știam de existența unei alianțe cu partide cu care ne înțelegeam destul de bine și voiam să constituim o conducere a CJA benefică pentru județ, o conducere care să dorească binele județului.

– Adică, PDSR-ul nu voia binele județului?

– Sigur că voia binele județului, dar voiau să-l facă ei, în felul lor. La ora aceea nu prea știam care sunt ideile lor în ceea ce privește modalitatea de a conduce județul. Știam în schimb că anumite persoane nu erau agreate să revină în fruntea județului. Nu dau nume, așa că nu mă întrebați.

– Erați siguri că PNL-iștii vor vota alături de dumneavoastră? Știați că au negociat și cu PDSR?

– Înainte de constituire, am avut discuții cu ApR, PNL și UDMR. La acea oră, liberalii nu voiau să-și expună foarte clar poziția, tocmai pentru că negociaseră și cu PDSR. Având în vedere acest lucru, am forțat nota și le-am propus liberalilor ocuparea funcției de președinte. Pentru aceasta, a trebuit să modificăm în mare viteză toată structura pe care o concepusem. În fața argumentelor, liberalii au votat cu noi. Ce a urmat, știți bine. „Tirul" taberei adverse a fost îndreptat spre Caius Parpală, pentru că la ora aceea era director la Drumuri Municipale și voiau să-l invalideze ca și consilier județean. Evident, în acest caz nu ar mai fi putut candida la funcția de președinte al CJA. Până la urmă s-a dovedit că totul este conform legii, orice consilier județean având la dispoziție zece zile pentru rezolvarea cazului de incompatibilitate.

– Cei de la PPdR, deși erau „transfugi" din PNȚCD, au votat alături de dumneavoastră, în ciuda adversităților.

– Nu cred că adversitățile, cum spuneți, erau atât de mari pe cât se știa. Ca dovadă, au fost alături de noi. Având în vedere orientarea declarată a PPdR, oricum nu puteau fi alături de PDSR.

– Dar la poziția celor de la PRM v-ați așteptat?

– Ne-am așteptat, pentru că știam că există anumite animozități, niște relații ireconciliabile.

– După alegerile generale ați mai crezut în menținerea coaliției din CJA, având în vedere faptul că PRM și PDSR au câștigat detașat?

– Da, am crezut. Deși dl. Sârbu a intentat proces, nu exista nici un temei legal pentru schimbarea actualei conduceri.

– Sunteți membru al Comisiei Juridice. Cu ce se ocupă de fapt această comisie și care sunt relațiile în cadrul ei?

– Pot să spun că este o comisie ușoară, în sensul că nu apar discuții, totul rezolvându-se conform legilor în vigoare. Noi verificăm legalitatea tuturor proiectelor de hotărâri care vor fi supuse votului plenului. În comisie suntem trei juriști: dl. Jurcă de la PNL, dl. Hoszu Zoltán de la UDMR și eu. Mai este și dl. Moș, de la PUNR, care deși nu este jurist, cunoaște legile și judecă inginerește, ca să zic așa. Alături de noi sunt d-nii Jarco și Chisăliță, care, ca și noi, nu țin cont de coloratura politică. Încă odată, nu sunt motive de neînțelegeri, pentru că nu trebuie decât să respectăm ceea ce spune legea.

– Că o respectați, este normal, dar considerați că actuala legislație în domeniu este și bună?

– Ar fi loc și de mai bine. Oricum, vreau să vă spun că nu este deloc normal ca județul Arad să fie atât de nedreptățit la repartizarea sumelor de la buget. Am discutat și cu cei din Timiș și cu cei din Bihor. Ceea ce s-a făcut cu județele din Vestul țării este o discriminare. Cei care dau cele mai mari sume la buget, primesc cel mai puțin. Sperăm că lucrurile vor intra pe făgașul normal.

SIMION TODOCA
FOTO: ȘTEFAN MATYAȘ

CLAUDIU CRISTEA - COOPTAT ÎN DEPARTAMENTUL DE POLITICI AL PNȚCD

PNȚCD Arad a prezentat ieri, în cadrul unei conferințe de presă cele mai importante activități din ultima săptămână. În cadrul ședinței Biroului Național de Conducere, țărăniștii au hotărât să reajusteze calendarul de activități al partidului, prin decalarea alegerilor. PNȚCD a numit o serie de secretari generali adjuncți care vor avea atribuții în supervizarea și organizarea alegerilor din cadrul organizațiilor județene, unul dintre aceștia fiind Ovidiu Marian.

Secretarul PNȚCD Arad, Ionel Costin a spus că, deși alegerile au fost decalate la nivel județean, a continuat seria deplasărilor în județ - la Vârfurile, Pleșcuța și Hălmagiu. La Pleșcuța, Hălmagiu și Ghioroc vor avea loc alegeri în zilele următoare. Este de notat faptul că întreaga organizație ANCD Hălmagiu a trecut la PNȚCD.

Claudiu Cristea face parte din Departamentul de Politici al PNȚCD, alcătuit de către BNC, structură care are un dublu rol: pregătirea unor politici și proiecte de acte normative în anumite domenii și monitorizarea periodică a guvernării PSD. Alături de primarul Timișoarei, Gheorghe Ciuhandu, Claudiu Cristea va conduce departamentul de administrație publică locală. Acesta a spus că Departamentul de Politici, care va fi condus de Victor Ciorbea, va avea rolul unui „guvern în oglindă", care își propune o critică constructivă și eficientă la adresa guvernanților.

În ceea ce-i privește pe guvernanți, țărăniștii consideră că țara se află în fața unui dezastru economic, mascat de către guvernanți prin intermediul unei campanii de imagine fără precedent. PNȚCD Arad a acuzat bugetele pentru anii 2001 și 2002 (cele mai sărace din ultimii 11 ani), centralizarea excesivă și scăderea ritmului de privatizare a intreprinderilor de stat. Țărăniștii consideră că se încearcă desființarea inițiativei private în domeniul învățământului universitar, prin aplicarea unor taxe insuportabile în acest domeniu. De asemenea, a fost condamnată politica externă a României, etichetată drept dezastruoasă.

FLAVIUS GHENDER
FOTO: ONORIU FELEA

Restituiri

SEMICENTENARUL LUPTEI DE LA PÂRÂUL CIUADULUI

4 noiembrie 1951 - 4 noiembrie 2001

În data de 3 decembrie a anului 1933, în parlamentul României Mari, un deputat atrăgea atenția asupra pericolului bolșevic spunând următoarele cuvinte: **„Dacă vor intra trupele rusești la noi și vor ieși biruitoare în numele diavolului, cine poate să creadă, unde este mintea care să susțină, că ele vor pleca de la noi înainte de a ne sataniza adică a ne bolșeviza. Consecințele? Inutil a le discuta."**

Politicienii de atunci nu au luat în seamă aceste cuvinte, deputatul care le-a rostit a fost ucis mișelește iar în urma trădării de la 23 august 1944, trupele rusești au intrat la noi biruitoare.

Nu toți au acceptat să pună gâtul în jugul bolșevico-satanic. Birău Zaharie-Liu din Bârsa, Dobrei Pavel, Lulușa Ioan, Ienci Teodor din Revetiș, Mercea Gheorghe din Chisindia și Zimbran Ioan din Almaș nu au fost de acord cu aceasta. Au lăsat țarina, tata, mama, fiu și fiică, au pus mâna pe arme, s-au înfrățit cu doina și haiducii și ca de atâtea ori în istoria tumultoasă a acestui neam au luat drumul codrilor. Trădați fiind de Pantea Adrian din Miniș în data de 4 noiembrie a anului 1951 peștera de pe pârâul Ciuadului de pe raza comunei Chisindia în care erau ascunși, este atacată de o companie de securitate. Sunt somați să se predea dar ei nu acceptă.

Lupta a durat de dimineață până seara când oștenii Arhanghelului Mihai se retrag risipindu-se în pădure la adăpostul întunericului. Cei care au scăpat aveau să fie prinși asemeni lui Horia, Cloșca și Crișan prin trădare. Iudele acestui neam au fost și aici ca de atâtea ori în istoria neamului românesc necruțătoare.

Pe locul unde a fost lupta, Asociația Foștilor Deținuți Politici Anticomuniști a înălțat o troiță. În fiecare an de Sfânta Maria ne adunăm în acest loc să ridicăm pentru ei un parastas. Suntem puțini, semn că puțini au înțeles jertfa lor. Aceasta ca și consecință a bolșevizării țării. Inutil a discuta.

NICA DORU

COZMIN GUȘĂ ÎI ACUZĂ DE POPULISM PE TRAIAN BĂSESCU ȘI VALERIU STOICA

Secretarul general al PSD Cozmin Gușă a declarat, ieri, că acuzațiile liderilor PNL și PD, Valeriu Stoica și Traian Băsescu, referitoare la faptul că Guvernul nu mai condiționează semnarea tratatului cu Rusia de recuperarea tezaurului și de denunțarea pactului Ribbentrop-Molotov, fac parte dintr-o campanie populistă.

Gușă a explicat că România nu renunță la tezaur, precizînd că această problemă va fi discutată cu partea rusă separat de tratatul bilateral.

În privința pactului Ribbentrop-Molotov, Gușă a spus că se pot discuta cu reprezentanții Rusiei doar reparații morale, deoarece teritoriile cedate de România în baza pactului aparțin Ucrainei, prin tratatul semnat de țara noastră, în 1997, în timpul fostei guvernări, deci cu aprobarea lui Traian Băsescu și a lui Valeriu Stoica. "Dacă cineva a greșit, atunci ei au greșit", a adăugat Gușă.

În opinia sa, este de înțeles faptul că Stoica face afirmații "populiste", pentru că acesta se află la conducerea unui partid mic. Gușă a spus, însă, că mesajele ultranaționaliste ale lui Valeriu Stoica nu vor avea efectul electoral scontat, pentru că acea zonă este ocupată de Vadim și de Băsescu.

Potrivit secretarului general al PSD, Băsescu ar trebui să dea explicații în legătură cu tratatul cu Ucraina și nu să acuze PSD. "La cît de des face Băsescu declarații ar trebui să se apuce să scrie, iar acum îi sugerez un alt pseudonim, primarul - gargara, care este în acord cu personalitatea lui", a adăugat Gușă.

El a spus că PSD consideră că România a avut destul de pierdut pentru faptul că nu a încheiat pînă acum tratatul cu Rusia și că strategia lui politică este să semneze acest tratat.

UN SUCCES DIPLOMATIC ROMÂNESC

(Urmare din pagina 1)

Din punct de vedere diplomatic, comunitatea europeană este avertizată asupra faptului că există și partide etnice în răsăritul continentului, partide care nu se încadrează în ceea ce liderii de la Bruxelles consideră a fi o „Europă unită, fără tensiuni etnice". Din punct de vedere politic, propunerea premierului Adrian Năstase vine în ajutorul actualilor lideri UDMR, lideri care se găsesc într-un război declarat cu episcopul reformat Làszlo Tökes, cel care are o viziune cel puțin talibană în ceea ce privește comportamentul minorității maghiare față de statul român. Nu este vorba despre nici o dihonie pe care premierul Năstase ar dori să o strecoare în interiorul UDMR, ci putem vorbi doar despre o protejare a UDMR-ului în fața pericolului de a cădea în fel de fel de capcane extremiste. Orice s-ar spune, calitatea de „maghiar" este mai mult o voință liber-exprimată și mai puțin o rezultantă a presiunilor politice externe sau o atitudine strict religioasă.

Comportamentul diplomatic de care a dat dovadă premierul Adrian Năstase este cu atât mai justificat cu cât tocmai săptămâna viitoare va poposi în județul nostru dr. Otto von Habsburg, descendentul dinastiei cu același nume și, nu în ultimul rând, moștenitorul templierilor...

Pentru performanțe pe care le-ar obține

DIRECTORII SOCIETĂȚILOR DIN SUBORDINEA CLM - RECOMPENSAȚI CU SALARII DE DOUĂZECI MILIOANE LEI PLUS SPOR DE CONFIDENȚIALITATE

Deputatul PUR, Nicu Cojocaru, a rămas fără spațiu

Ședința Consiliului Local Municipal Arad de ieri a debutat cu o serie de modificări aduse ordinii de zi stabilite inițial, care prevedea 36 de puncte, plus diverse. Printre acestea s-a numărat și cea privind repartizarea unui spațiu domnului deputat Nicu Cojocaru, necesar desfășurării activității parlamentare, care a „căzut" (fiind scoasă de pe ordinea de zi) într-un mod cel puțin ciudat.

În urma anchetei realizată de Primărie s-a constatat că, în imobilul de pe Revoluției nr. 50, etaj I, există un spațiu disponibil de 53 m. p. Ca atare, Primăria a propus ca suprafața în cauză să-i fie atribuită d-lui Cojocaru, proiectul de hotărâre fiind avizat favorabil mai apoi de comisia juridică a CLM. În ciuda acestui fapt, ieri, viceprimarul Aradului, Emanoil Voicu, a scos proiectul de hotărâre de pe ordinea de zi, motivând că încă nu este reglementată situația juridică a imobilului. Am fi tentați să credem că din cauza... vitezei, dl. Voicu a confundat spațiul cu pricina cu „teritoriul" PRM - aflat, cu contract, în aceeași incintă. Asta dacă n-am ști că printre cei prezenți la dezbaterea de ieri s-a aflat și domnul Adrian Mureșan, care deși e consilier PRM, în spiritul obiectivității, a explicat suficient de clar că, din punct de vedere juridic totul este în regulă. Deși s-a aflat în sală, șefului de cabinet al d-lui Cojocaru, Emil Șimăndan, nu i s-a permis să-și spună punctul de vedere. Sub pretextul că „doar consilierii au drept la vot", viceprimarul Voicu l-a împiedicat pe dl. Șimăndan să ia poziție.

Pentru cei care (încă) nu cunosc, reamintim faptul că dl. deputat Nicu Cojocaru, dintre toți parlamentarii arădeni, are cel mai mare număr de angajați (șase).

Întrebări cu răspunsuri... pe jumătate

Preambulul trecerii la ordinea de zi a conținut câteva interpelări ale consilierilor privind lipsa iluminatului public de pe Malul Mureșului, neclarități cu încasările taxei de publicitate și nu în ultimul rând atenția pe care Primăria o acordă relațiilor cu cetățenii.

Dl. Petru Blajovici s-a plâns din nou de zona Autogării - unde mai nou au fost depozitate materiale de construcții pe domeniul public iar dl. Valentin Paul Neamț a solicitat ca firmele ce introduc gazul metan să fie controlate mai atent privind calitatea exercițiilor (aducerea carosabilului la forma inițială).

D-na Rodica Borza a vorbit despre poziția pe care ar trebui s-o aibe Primăria în procesele de lichidare în care are creanțe.

„Dacă Primăria municipiului Arad cât și unitățile subordonate au creanțe mari la societăți comerciale în lichidare judiciară, de ce nu se preia în contul creanțelor imobilele (scoase la licitație), care fac parte din averea debitoarei, permițând ca acestea să fie vândute la licitații, la prețuri de nimic, exemplul cel mai elocvent este Pavilionul (blocul) administrativ al Serelor (S.C. ALFAR), care în loc să fie preluată de către Primărie, care are o creanță de

1,9 miliarde lei (Apă-Canal, peste 2 miliarde), s-a permis scoaterea și vânzarea la licitație publică de către lichidator, cu suma de doar 4,6 miliarde lei (când reparația capitală a unui imobil costă foarte mult", întreabă d-na Borza.

La o parte din aceste întrebări, reprezentanții Primăriei Arad au dat răspunsuri lămuritoare, la altele... mai puțin.

Taxa de salubrizare - subiect de dispută pentru consilieri

Unul dintre cele mai discutate puncte de pe Ordinea de zi a fost punctul 5, adică proiectul de hotărâre „privind modificarea Hotărârii nr. 331/2000 a Consiliului Local al Municipiului Arad, referitoare la instituirea taxei speciale de salubrizare",mai exact calcularea taxei în funcție de dolar. Consilierul Marcel Chișcan a fost de părere că ar fi mai bine ca această taxă „să fie calculată în funcție de nivelul dolarului, suma urmând a fi plătită în lei de cetățeni și mai apoi indexată anual în funcție de nivelul inflației." Argumentul său a fost acela că „cetățenii sunt plătiți în lei și nu în dolari", chiar dacă, așa cum afirma Petru Tămaș, directorul economic, „costul serviciilor în economia românească se iau în funcție de această metodă datorită importurilor și exporturilor". Polemica a fost extrem de aprinsă cu atât mai mult cu cât consilierul Gavril Popescu a afirmat că „cetățenii sunt speriați când aud că trebuie să plătească în funcție de cursul dolarului, unii mergând la casele de schimb pentru a schimba dolarii în lei pentru a-și plăti această taxă."

Pe de altă parte, fapt recunoscut chiar de unii consilieri, angajații Salubrității nu-și fac datoria. Unii consilieri au avut pe buze fraza: „de ce să plătească omul dacă gunoiul nu îi este ridicat, uneori chiar cu lunile?" S-a pus problema încheierii unui contract între prestatorul de servicii (Salubritate) și beneficiar (contribuabil). Și pe bună dreptate: cui să se adreseze omul de rând dacă, cu toate că plătește, nu se bucură de acele servicii? Ca o veste bună pentru cetățenii Aradului, această taxă specială de salubrizare stă pe un teren cam moale, în sensul că modificarea Hotărârii nr. 331/7 noiembrie 2000, a fost respinsă, ea rămânând valabilă până la finele acestui an, după care se va revizui întreaga situație referitoare la modul de plată a taxei de salubrizare. Cert este că și consilierii au luat partea cetățeanului, contribuabilului, fiind (culmea!) convinși că acesta este supus la biruri mult prea grele pentru buzunarele și așa destul de goale.

Primăria Arad a suplimentat personalul cu 37 de angajați

Deși era de larg interes public - fiind vorba de banii noștri, ai contribuabililor - proiectul de hotărâre privind modificarea organigramei și statutului de funcții ale Direcției de asistență comunitară Arad, nu a reușit să capteze atenția prea multor consilieri. Pentru unele acțiuni de ajutorare a categoriilor defavorizate ale populației (distribuirea de ajutoare bănești pentru încălzire, la iarnă), Primăria Arad a decis că (mai) are nevoie, pe termen limitat (2 luni), de încă 37 de angajați. Aceștia urmează să lucreze - temporar - la Direcția de asistență comunitară, ca angajați, pe bază de convenție civilă de prestări servicii.

Printre „excepțiile" care au ținut să ia cuvântul s-a numărat și consilierul Doru Sever Puia, care a atenționat asupra faptului că: „...ne jucăm cu banii contribuabililor". Altfel spus, aceasta înseamnă o suplimentare a bugetului cu încă 165 milioane lei, cheltuieli cu salariile.

Nimeni nu contestă că o parte din arădeni vor trebui să fie ajutați să treacă și peste această iarnă. De neînțeles este însă altceva. Anume, de ce Primăria Arad nu-și poate îndeplini obligațiile cu personalul pe care îl are la dispoziție, după unii și așa supra-dimensionat. Din păcate, noi nu suntem astăzi în postura altor administrații occidentale ca să ne permitem să irosim bani pentru că angajații pe care îi avem nu vor să muncească mai mult. Cu atât mai mult cu cât banii plătiți celor 37 de angajați i-am fi putut da altor familii sărace.

Contractele de performanță - un fel de nebuloasă pentru unii consilieri

Intitulat pompos „avizarea contractelor de performanță ale conducătorilor agenților economici de sub autoritatea CLM Arad, pe anul 2001", acest proiect de hotărâre a generat ieri reacții aprinse din partea unor consilieri. Primul care a reacționat a fost dl. Sever Puia, care a spus că nu înțelege criteriile după care au fost stabilite salariile directorilor. „Să se fi scris clar cifra de afaceri a societății sau anumite obiective care trebuiau atinse, atunci ar fi fost în regulă" - încerca să explice Puia. Care n-a fost de acord nici cu acel spor de confidențialitate de 20 la sută din salariu și cu mențiunea că, obligatoriu, directorul trebuie să facă o deplasare în străinătate pe banii societății. Fără obiective și criterii de performanță bine stabilite, activitatea directorilor nu poate fi cuantificată.

De aceeași părere cu dl. Puia a fost și d-na consilier Amalia Aslău, care mărturisea: „Noi am citit aici (n.n. referindu-se la referatele proiectului de hotărâre) niște poezii, un fel de povești generale. Contractele trebuie întocmite la obiect, concretizate pentru fiecare caz în parte."

Marcel Chișcan, în schimb, a încercat să-și convingă colegii că „toate aceste contracte au fost odată avizate tocmai de către noi, care, venim acum și spunem că nu mai suntem de acord cu ele?!" În ciuda acestui fapt, Sever Puia era însă de părere că toți directorii ar trebui lunar să prezinte rapoarte de activitate în fața CLM.

Că treaba cu performanța e încă o mare nebuloasă o dovedește și întrebarea - credem serioasă - a d-lui consilier Năstase: „Aș dori să întreb între cine și cine se încheie contractul de performanță?!"

Cât câștigă concret directorii?

Practic, ieri, consilierii au avizat favorabil veniturile celor șapte directori ai societăților din subordinea CLM Arad. Potrivit contractelor de performanță aprobate în ședința Consiliului Local Municipal, veniturile conducătorilor agenților economici arată după cum urmează:

- **Radu Torsin** - director la S.C. Compania de Transport Public S.A. - salariu de bază: 20 milioane lei, plus spor de vechime 25 la sută, plus o indemnizație de cinci milioane lei.
- **Iosif Clodnițchi** - director la S.C. Salubritate S.A. - salariu de bază: 19.400.000 lei, plus un spor de vechime de 20 la sută, plus 5.820.000 lei, reprezentând alte sporuri.
- **Romulus Gherman** - director la S.C. Târguri Oboare Piețe S.A. - salariu de bază: 20.188.560 lei, plus un spor de vechime de 25 la sută, plus o indemnizație de confidențialitate de 20 la sută.
- **Aurel Damian** - director la S.C. Recons S.A. - salariu de bază: 20.170.000 lei, plus un spor de vechime de 25 la sută.
- **Ovidiu Marian** - director la S.C. Gospodărire Comunală S.A. - salariu de bază: 17.405.000 lei, plus un spor de vechime de 19 la sută, plus o indemnizație de conducere de 20 la sută.
- **Doru Câmpan** - director la S.C. Arterm S.A. - salariu de bază: 20 milioane lei, plus un spor de vechime de 25 la sută, plus o indemnizație de 15 la sută.
- **Mircea Galea** - director la Regia autonomă de Drumuri municipale Arad - salariu de bază: 12 milioane lei, plus un spor de vechime - 3 milioane lei, plus o indemnizație pentru muncă nenormată - 3 milioane lei.

În referatul privind avizarea salariilor se mai menționa faptul că lunar, conducătorului agentului economic i se poate acorda, pe lângă salariul de bază, și o sumă egală cu cel mult 50 la sută din acesta, sub formă de sporuri, adaosuri, premii și alte drepturi de natură salarială.

De asemenea, după aprobarea bilanțului contabil anual, condiționat de realizarea obiectivului și a criteriilor prevăzute în contract, directorului general i se poate da un premiu anual de până la 12 salarii de bază lunare.

Gavril Popescu a „rupt" ședința în două

Trecerea la dezbaterile privind adoptarea bugetului rectificat de venituri și cheltuieli al CLM pe anul 2001 a însemnat, într-un fel, și finalul ședinței de ieri. După circa o oră de discuții - care într-un sfârșit n-au dus nicăieri - consilierul Gavril Popescu, având în vedere ora înaintată și complexitatea problemelor, a avut o propunere înțeleaptă: amânarea dezbaterii celorlalte puncte de pe ordinea de zi (inclusiv bugetul) pe marțea viitoare.

Hotărârea privind bugetul s-a împotmolit și din cauza necunoașterii cu exactitate de către consilieri a prevederilor legislative aferente. Fapt care l-a făcut pe domnul Tămaș - directorul economic al Primăriei - ca, la un moment dat să afirme: „Domnilor, eu vă dau să citiți legea, apoi să discutăm..."

COSMIN TRIF
RADU MUNTEAN
Foto: VIOREL MUSCA

Masă vânătorească

De curând, localitatea Bata a găzduit, timp de câteva zile, o delegație formată din francezi și englezi, de loc din Hantvillers respectiv Beaulieu. Occidentalii s-au aflat în această localitate cu prilejul aniversării a zece ani de când Bata s-a înfrățit cu localitatea Hantvillers. Gazdele s-au dovedit a fi deosebit de ospitaliere și au organizat un program variat și interesant.

Oaspeții au vizitat diferite repere economice și culturale din zonă dar și gospodării țărănești. Un moment deosebit al programului a fost masa vânătorească organizată la familia Micurescu Ion și Delia din Bata.

Într-o cabană cochetă unde predominau obiecte rustice și vânătorești, invitații au fost răsfățați cu mâncăruri preparate din carne de vânat: mușchi bavarez din carne de mistreț și cremvurști de mistreț, ca aperitiv, asezonate cu telemea. N-au lipsit tocănița de mistreț, tradiționala mămăliguță și vinurile de colecție. Ion Micurescu a făcut precizarea că preparatele au fost pregătite de bunul său prieten, vânător al Grupei Zăbalț, Hanți Schultz. „Hanți e un adevărat gastronom. De obicei și la vânătoare, el e marele bucătar. Soția mea a învățat bucătărie vânătorească tot de la el."

T.M.
FOTO. V. MUSCA

La Bata

BELINDA LADY MONTAGU N-A SIMȚIT INFLUENȚA AMERICII

Belinda Lady Montagu, în vârstă de 69 de ani, ex soția lordului Montagu of Beaulieu din Anglia, s-a aflat pentru câteva zile la Bata, cu prilejul sărbătoririi unui deceniu de când Bata s-a înfrățit cu localitatea Hautvillers (Franța) și implicit cu alte comune din Europa Occidentală.

– Cu ce prilej la Bata, Lady Belinda?

– A fost prima oportunitate de a veni în România, respectiv la Bata. Lordul, reținut în Anglia de problemele din Guvern, m-a rugat să îl reprezint aici.

– Cum găsiți România, respectiv zona rurală în care vă aflați, în comparație cu Beaulieu?

– La o primă impresie, pot să spun că îmi place România. Am întâlnit oameni foarte prietenoși și mi-ar plăcea să mă reîntorc aici. E foarte rustic aici, e o viață diferită. Mă impresionează pozitiv că în acest colț din România nu simt influența Americii.

– Cu ce vă ocupați la Beaulieu?

– Trăiesc tot în mediul rural, cresc animale, dar avem cu totul și cu totul alt stil de a îngriji gospodăria. În comparație cu liniștea de aici, acolo viața e mult mai dinamică. Aș putea spune că ocupația mea de bază e broderia. Am încercat să fac cunoscută această artă a broderiei, pe care am făcut-o cunoscută în timp și altor iubitori de frumos din Filipine și Indonezia.

– Ce ați auzit despre țara noastră înainte de a o vizita?

– Lucruri pozitive. Tocmai de aceea mi-aș fi dorit să vin aici. Mi-au ajuns la urechi inclusiv legendele despre Dracula. La fața locului mi-am dat seama că poporul român trece printr-o perioadă mai grea, cu o viață mai complicată.

– Ce mesaj aveți pentru localnici?

– Sper ca prin prezența mea să aduc un impuls pozitiv pentru români. Sper într-o comunicare viitoare inclusiv prin ateliere de broderie.

T. MATICA
Foto: VIOREL MUSCA

Celebra varză de Socodor

MULTĂ ȘI IEFTINĂ

La Socodor nu există gospodar care să nu cultive, pe suprafețe mai mari sau mai mici, varză de toamnă, arhicunoscută dar și căutată în tot județul. Localnicii sunt de părere că eforturile altor legumicultori de a-i depăși la producții și la calitatea mărfii sunt zadarnice și că varză cu foițe atât de subțiri ca la Socodor nu mai întâlnești. În fapt, producătorii nu folosesc un anumit tip de sămânță pentru răsad, pământul de Socodor fiind „responsabil" de calitatea verzei.

Din grădina lui **Gheorghe Ambruș** cultura de varză n-a lipsit niciodată. În acest an a plantat 10.000 fire varză de toamnă. A îngrijit cultura împreună cu soția, Florica. În comparație cu anii trecuți, Gheorghe Ambruș spune că anul 2001 a fost unul excelent pentru această cultură. **„Varza nu e o plantă pretențioasă"**. A plantat răsadul la sfârșitul lunii mai și i-a aplicat două prașile. Una dintre condițiile de bază pentru ca varza să se dezvolte în termen sunt stropirile săptămânale împotriva dăunătorilor. De la plantare și până în luna august, producătorul i-a aplicat periodic tratamente împotriva purecilor.

Condițiile atmosferice prielnice din acest an au permis ca dezvoltarea și creșterea verzei să se facă în condiții naturale, fără a fi necesare irigări repetate. **„Chiar și atunci când timpul e secetos varza nu cere foarte multă apă"** - spune Gheorghe Ambruș.

Anul trecut, în această perioadă, străzile din Socodor erau intens circulate de en-grosiști în căutare de varză. Ei ofereau 3000 lei/kg, preț convenabil pentru producători. **„Până acum, nimeni n-a venit să intereseze de varză"** - spune cultivatorul. El își explică și explică această stare de fapt prin obligația comercianților de a deține certificat de producător. **„Ei nu pot să facă dovada că au pământ, nu dețin certificat de producător și ca atare nu se încumetă să cumpere de la noi marfa, fiindcă n-o pot comercializa"**.

În comparație cu anul trecut, prețul verzei a scăzut la jumătate. Gheorghe Ambruș n-a avut încă nici un client și speră să vândă marfa, conform obiceiului, de acasă.

E rentabilă cultura de varză la un asemenea preț? Se recuperează investiția? - am întrebat. **„Sămânța de varză și răsadul sunt din producție proprie. Anul ăsta nu pun la socoteală consumul de curent, fiindcă varza n-a avut nevoie de apă suplimentară. La cantitate mare investiția se recuperează"** - răspunde Gheorghe Ambruș.

Problema cea mare a cultivatorului este că, în urma ploilor, căpățânile de varză au început să crape. **„Spre deosebire de alții, eu am avut noroc. Nu i-am grăbit creșterea cu azot și astfel nu am compromis întreaga cultură".**

Dacă nu reușește să-și vândă marfa și ploile de toamnă vor găsi varza în grădină, munca de peste an riscă să se ducă pe apa sâmbetei. Cu toate acestea, Gheorghe Ambruș, în vârstă de 47 de ani, nu se dezice de obiceiul de a cultiva varză. La Socodor, indiferent de precedente, **„lumea nu se lasă de varză".**

T. MATICA
Foto: AL. MARIANUȚ

La Obârșia

Tot satul mănâncă pâine de casă

În satul Obârșia, comuna Petriș, aproape toate femeile fac pâine de casă. Obiceiul s-a împământenit de ani și ani de zile. Orice tendință de modernism și oferta mare a comercianților nu au „trecere" la Obârșia. Din motive de rentabilitate, gospodinele nu renunță la tradiție.

Mileva Iacob are 49 de ani și bisăptămânal, marțea și vinerea, se trezește cu noaptea-n cap și începe să frământe pâinea într-un „troc" din lemn. La ora șapte așează pâinile în cuptor și peste două ore în casă se simte miros de pâine proaspătă, caldă. „Până nu de mult coceam pâinea în test. Acum nu-l mai pot folosi și o coc în tăvi."

La un frământat folosește 15 kilograme de făină și coace șapte pâini. Mileva Iacob nu pune la socoteală munca fizică. Ea știe că iese mai ieftin dacă frământă și coace pâinea de casă. „Și dacă nu ai făină din propria gospodărie și o cumperi, tot mai rentabil iese să coci acasă decât să cumperi franzela cu 9000 lei." În plus, Mileva Iacob face referire și la gustul pâinii de casă. Care nu se compară cu al celei de cumpărat, mai ales că în ultima vreme pâinea din comerț are tot felul de ingrediente artificiale.

T. MATICA

Plata milionului pe Valea Mureșului

Filiala CEC Lipova face în continuare plăți către producătorii agricoli de pe Valea Mureșului. Puteți intra în posesia milionului agricol conform următorului program: miercuri, 31 octombrie și joi 1 noiembrie - pentru producătorii din Păuliș. Vineri, 2 noiembrie - Bata. Luni, 5 noiembrie - Bârzava. Marți, 6 noiembrie - Bârzava și Șiștarovăț. Miercuri, 7 noiembrie - Conop. Joi, 8 noiembrie - Conop. Vineri, 9 noiembrie - Ususău. Cu excepția zilelor de sâmbătă și duminică, plățile se fac zilnic, între orele 11-16.

D-na Norica Stroia, director adjunct la Sucursala CEC Arad preciza că ar fi posibil ca plata către producătorii agricoli din Ususău să se devanseze cu o zi.

T. M.

Benzinărie la Țela

Trei asociați din localitatea Țela (comuna Bata) și-au concentrat eforturile pentru realizarea unui proiect promițător pentru malul stâng al Văii Mureșului: construcția unei benzinării. Primarul localității Bata, Ioan Popa, este de părere că benzinăria este o necesitate în această în zonă. Mai ales că în stânga Mureșului, județul Arad nu are nici o benzinărie. Deținătorii de autoturisme și de utilaje agricole din localitățile Valea Mare, Căpâlnaș, Birchiș, Virișmort, Ostrov, Bacău de Mijloc, Țela, Bulci, Bata, Lalașinț, Belotinț, Chelmac, și Zăbalț se aprovizionează cu carburant de la pompele din Lipova, Săvârșin sau Făget.

Primăria Bata a eliberat deja documentația necesară acestui proiect. Construcția benzinăriei va începe în primăvara anului viitor, în localitatea Țela, la intersecția drumului județean Lipova-Făget cu drumul spre satul Bulci.

T.M.

În agricultură

„BANII INVESTIȚI ÎI SCOȚI, DAR CAM ATÂT"

Tapoș Dimitrie din Socodor a crescut de mic într-o familie de agricultori și crescători de animale. Acum, la 29 de ani, el este cel care a preluat „afacerile".

Lucrează cele 20 de hectare de pământ cu plăcere și dăruire. Utilajele, în marea lor majoritate - tractor, disc, semănătoare - și le-a cumpărat din banii agonisiți din munca pământului.

Anul acesta a fost pentru el, după spusele lui Dumitru, un an foarte bogat, dar recompensa pentru munca depusă este foarte mică.

Culturile de care se ocupă de câțiva ani sunt: porumb, grâu, orz, floarea soarelui, și bineînțeles varza.

„Recolta a fost bună, nu ne putem plânge. Porumb am cam 10 vagoane, grâu 20 de tone, orz - 10 tone, floarea soarelui 5000 de kg. Însă porumbul, grâul și orzul le țin în hambar. La prețul cu care sunt plătite momentan, nici nu mă gândesc să vând ceva. Am să-l țin până la primăvară când poa'e voi primi mai mulți bani pe produse. Doar floarea-soarelui am predat-o cu 4800 lei/kg, dar nici aici nu a fost rentabil. Cel mai rău stăm însă cu varza, pentru că e foarte ieftină. În fiecare zi merg cu ea la Arad, dar trece greu și la un preț de nimic. Nu e vorbă, banii investiți îi scoți, dar cam atât."

Deși satisfacțiile sunt puține, Tapoș nu se gândește să renunțe la agricultură, ba chiar va merge și anul viitor, pe aceleași culturi pentru că, spune el, „dacă asta îți place, nu poți lăsa totul baltă doar pentru că ți-a mers prost într-un an!" Totuși, el speră că și în acest domeniu, Guvernul va găsi o rezolvare pentru a-i sprijini pe țărani. „Nu dorim decât să cumpere statul și de la noi, ca să avem piață de desfacere, pentru că altfel lucrăm inutil."

SORINA AMBRUS
FOTO: AL. MARIANUȚ

ASCENSIUNE ECONOMICĂ

CHIȘINEU-CRIȘ
- cel mai industrializat oraș din județ

primarul orașului - GHEORGHE BURDAN

După municipiul Arad, Chișineu-Criș pare să fie, la ora actuală, orașul cu cele mai mari perspective de dezvoltare din județ. Economia orașului de pe Crișul Alb e în plină ascensiune. Șansele de a avea o industrie puternică depind în egală măsură de autoritățile locale și de investitori.

În ultimii ani, mai mulți oameni de afaceri străini s-au interesat de posibilitatea de a investi în zona Chișineu-Criș. Unii au demarat deja activitatea. Printre primele firme străine ce au apărut în oraș se numără și cea italiană B & B Metal Works SRL (fosta Bonazzi & Bortolameazzi) care produce diverse structuri metalice.

Cu timpul, conducerea Primăriei a purtat discuții cu mai multe societăți străine, iar pe unele le-a determinat să-și ridice fabricile pe teritoriul orașului.

Două zone industriale

Primarul Gheorghe Burdan a luat exemplul Primăriei arădene și a vândut investitorilor terenul pe care aceștia să-și construiască fabricile. În momentul de față sunt în fază aproape finală trei clădiri aparținând unor societăți străine, amplasate în două zone diferite. Una este la ieșirea din Chișineu-Criș spre Salonta, iar celelalte două în satul Nădab.

„Am creat două zone industriale. În cea de la Nădab există teren disponibil de aproape 30 de hectare. Zona industrială din Chișineu-Criș are o suprafață disponibilă de circa 40 de hectare. Spațiu este, investitori să vină", spune primarul Burdan.

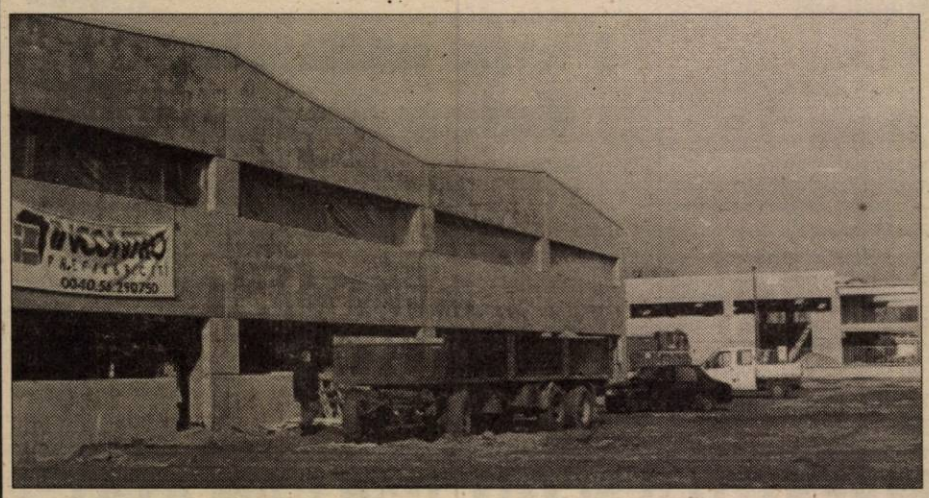

Utilități la dispoziție

În cele două zone există toate utilitățile, mai puțin canalizare la Nădab. Primăria nu are, deocamdată, posibilitatea extinderii rețelei de canalizare, însă poate asigura vidanjarea apelor uzate menajere. Acest serviciu va aduce Primăriei Chișineu-Criș niște venituri considerabile.

„Toate investițiile ce se derulează acum în zonele industriale sunt începute de la zero. O firmă, mai ales străină, nu vine dacă nu are la dispoziție toate utilitățile. Iar la noi le găsește", adaugă dl. Burdan.

1000 locuri de muncă

Trei importante firme sunt la doi pași de a-și începe producția la Chișineu-Criș și Nădab. E vorba de Alcoa FujiKura, Triplast și Nexans. Bineînțeles, forța de muncă va fi recrutată din rândul locuitorilor orașului și ai satelor din împrejurimi. Chiar dacă într-o primă etapă numărul angajaților din aceste trei fabrici va fi mai mic, se preconizează ca el să ajungă la 1000.

Bani la buget

„Apariția celor trei societăți înseamnă enorm pentru noi. Absorbirea șomerilor, impozite pe clădiri, pe teren, pe salarii. Vor intra bani la bugetul local. Având mai mulți bani vom putea face mai multe pentru oraș și pentru locuitorii lui. La rândul lor, oamenii își vor putea cheltui salariile, astfel vor trăi și magazinele și angajații lor. Toată lumea are de câștigat: Primăria, oamenii, firmele. Eu zic că este cea mai mare realizare a unui primar și a Consiliului local ca pe perioada mandatului lor să se creeze locuri de muncă pentru oamenii din oraș."

Firmă americană, la Nădab

Cea mai mare investiție este a firmei Alcoa FujiKura, care va investi peste 15 milioane de mărci germane în fabrica din zona industrială Nădab. Reprezentanții acestei firme apreciază că producția va demara în decembrie 2001-ianuarie 2002, în funcție de evoluția lucrărilor de construcție, finisaj și echipare cu utilaje.

S.C. Alcoa FujiKura S.R.L. face parte din grupul Alcoa, cu sediul în SUA, care e prezent în 12 țări având peste 40.000 de angajați. La Nădab se vor produce sisteme de distribuție electrică pentru autovehicule, cablaje auto.

Chiar dacă, producția nu e încă începută, în prezent 120 de oameni din zona Chișineu-Criș lucrează deja pentru Alcoa. Ei sunt acum inițiați în tainele meseriei la Salonta, unde firma are deja o hală industrială. Alcoa intenționează ca în fabrica de la Nădab numărul final al angajaților să ajungă la 700.

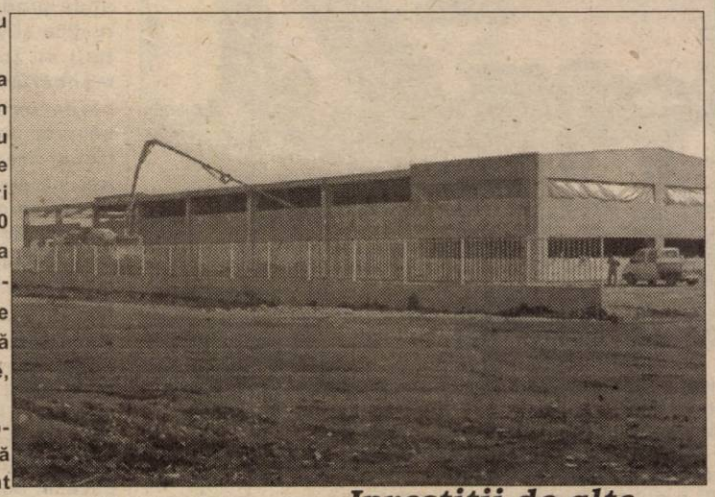

„Trebuie să te implici"

La ultima întâlnire dintre reprezentanții Primăriei și cei ai firmei americane Alcoa, aceștia au discutat despre posibilitățile de transport pentru angajații Alcoa. „La numărul mare de muncitori care vor lucra, atât la Alcoa, cât și la celelalte firme, va fi nevoie de o suplimentare a mijloacelor de transport. E posibil chiar să se introducă o garnitură de tren, între Grăniceri și Sântana", spune primarul Burdan.

Decizia va aparține SNCFR-ului. Pentru a veni în sprijinul firmei Alcoa, Primăria a invitat la următoarea întâlnire și reprezentanți ai SNCFR Timișoara. „Ca primar, trebuie să te implici, să încerci să ajuți investitorii să-și rezolve unele probleme."

Investiții de alte 10 milioane DM

În ianuarie 2002 o altă firmă intenționează să înceapă producția la Nădab. Este vorba de Triplast din Italia care va produce materiale plastice pentru încălțăminte de tip sport. Pentru început 50 de persoane vor munci aici. Valoarea investiției Triplast se ridică la peste 3,5 milioane de mărci germane.

La ieșirea din Chișineu-Criș spre Salonta se va dezvolta o altă zonă industrială. Deocamdată, aici, firma Nexans România a construit o fabrică unde se vor produce cabluri pentru industria auto, cu posibilități de diversificare (cabluri de energie, telefonie, fibră optică).

Reprezentantul acestei firme, Florin Vlăduț, apreciază că producția va începe prin martie 2002. „În prima etapă va fi nevoie de 25 de muncitori. Valoarea investiției este de trei milioane euro și încă cel puțin trei milioane euro în etapa a doua".

Complex de cazare

În urmă cu puțin timp, Consiliul Local Chișineu-Criș a semnat un contract de asociere în participațiune cu firma Tracon din Brăila pentru construirea, la ieșirea din oraș spre Vărșand, a unui Complex de cazare și alimentație publică. „Complexul va cuprinde un motel cu 76 de locuri, un restaurant, braserie, bar de zi și parcări atât pentru TIR-uri, cât și pentru autoturisme. Deja s-a primit autorizația de construcție. Se vor investi peste opt miliarde de lei în acest complex", spune primarul Burdan.

Printr-o investiție a societății Gaz Vest Arad, au fost realizate 42 km de rețele de gaze naturale în Chișineu-Criș și Nădab, valoarea investiției fiind de 15 miliarde de lei. Dacă în zonă vor apărea mai mulți investitori, stația de distribuție a gazelor va trebui mărită", spune Burdan.

GERLINDE KNAP
Foto: VIOREL MUSCA

PUNE-TE ÎN VALOARE

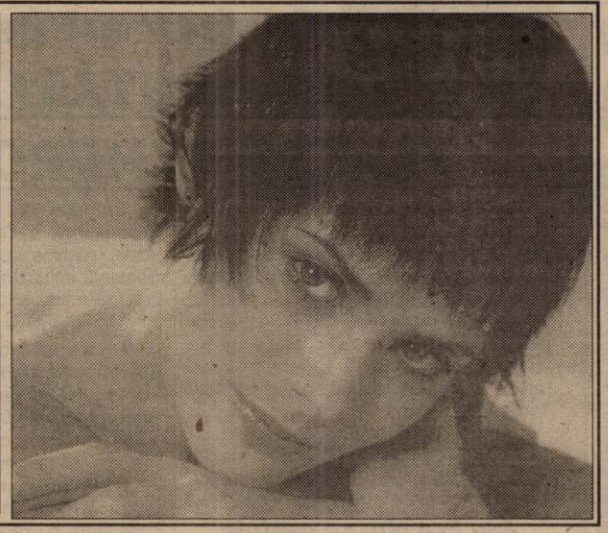

Nu o dată s-a spus că moda este arta de a-ți ascunde cusururile. Asta poate însemna și că moda e și arta de a-ți pune în evidență calitățile. Întrebarea e: știi să le pui în evidență? Iată câteva sugestii:

- **dacă ai o gură frumoasă, picteaz-o fără s-o deformezi, în culori vii și nu te sfii să pui peste ea un lac are să-i dea o superstrălucire**
- **dacă ai ochi frumoși, machiază-i. Susține-le forma printr-un machiaj care să pună accentul pe ochi**
- **dacă ai dinți frumoși, învață-te să râzi și să surâzi cât mai mult și cât mai des**
- **dacă ai mâini frumoase, nu ezita să porți unghii în culori care să atragă privirea. De asemenea, poartă un inel care prin formă sau culoare să atragă atenția asupra mâinilor. Dar atenție: nu pune pe degete prea multe semnalizatoare pentru că, în felul acesta, s-ar putea să nu se mai vadă mâinile**
- **dacă ai picioare superbe, fustele tale să fie cât mai mini.**

PENTRU A VĂ REGĂSI CALMUL

1. O atitudine pozitivă este condiția obligatorie pentru tot ce doriți să faceți. Nu vă pierdeți umorul. Cei care-și pot păstra simțul umorului au mai multe șanse de reușită decât cei care-și plâng de milă.

2. Somnul este bun pentru că „șterge" oboseala fizică, dar și pentru că aduce o formă mai veche de terapie - visul.

3. Nu păstrați în memorie doar gândurile negre, dezagreabile și pesimiste. Cu puțină voință și exerciții, veți reuși să scăpați de ideile negative.

4. Fiți toleranți. Nu îi criticați imediat pe cei din jur. Acordați-le și lor o șansă.

5. Proteinele contribuie la „trezirea" organismului dvs. și energizează sistemul nervos. Consumul exagerat de cafea duce la stări depresive, la irascibilitate și anxietate.

6. Stabiliți-vă obiectivele pe care doriți să le realizați, pregătiți-le din timp și treceți la înfăptuirea lor. Cu cât așteptați mai mult plăcerea succesului, cu atât vă simțiți mai frustrați.

7. Acordați muzica pe care o ascultați cu starea dvs. sufletească. Căutați cu răbdare ritmul care vă destinde.

SEDUCȚIA PARFUMULUI

Un parfum bun este o creație, el trebuie să fie fin, să se dezvăluie încet, să nu izbucnească violent. Parfumul nu poate fi dat oricând și oriunde. Apa de toaletă este mai accesibilă atât ca întrebuințare, cât și ca preț. Ea are, în majoritatea cazurilor, mirosuri florale, suave și răcoritoare. Este o artă să știm să ne parfumăm, armonizând personalitatea noastră cu un anumit miros. Blondele și șatenele trebuie să întrebuințeze parfumuri mai discrete, florale, brunetele și roșcatele sunt avantajate de parfumuri exotice. Este necesar să purtăm în poșetă o mică sticluță de parfum sau apă de toaletă, de care, însă, vom face uz cu multă atenție și măsură. Gusturile și preferințele sunt diferite de la o persoană la alta, însă este bine să reținem că este mai indicat să nu ne parfumăm deloc, decât să întrebuințăm un parfum de proastă calitate, cu miros violent.

Esențele de parfum se potrivesc bine pe mantouri și blănuri sau stofe groase. Evitați să amestecați parfumurile și, dacă se poate, să rămâneți la marca și mirosul preferat, expresie a personalității. Câteva picături de parfum pe o bucățică de vată ținută în interiorul corsajului menține o mireasmă parfumată în jurul nostru. La fel se va proceda pentru parfumarea lenjeriei și a rochiilor din dulapuri.

TIPURILE DE SOȚI

Conform studiilor întreprinse de sociologii și psihologii americani, soții se pot clasifica în 7 tipuri de bază. Vi le prezentăm pe rând:

1. TIRANUL. Conduce cu foarte multă autoritate întreaga familie, pretinzând fiecărui membru să i se supună necondiționat. Afirmă întotdeauna - și este ferm convins de acest lucru - că femeile sunt ființe inferioare, cu un grad mai mic de inteligență decât bărbații, motiv pentru care au și drepturi mai puține.

2. COMPLEXATUL. În adâncul sufletului, el ascunde mari temeri și frământări, majoritatea păstrate încă din copilărie. Datorită unei educații greșite sau a unor incidente neplăcute, îi este mereu frică de viață. În cadrul familiei știe să-și stăpânească pornirile și are un comportament echilibrat, în schimb la serviciu adoptă o atitudine violentă, mai ales față de subalterni.

3. CLIENTUL RESTAURANTELOR. Este tipul de bărbat care se înscrie cu plăcere în tot felul de cluburi și organizații. Este înconjurat de prieteni, alături de care își petrece multe ore, mai ales la un pahar. Îl interesează tot felul de lucruri, dar curiozitatea lui nu are nici o legătură cu interesele familiei. În plan profesional este recunoscut pentru seriozitatea cu care tratează problemele, în schimb acasă se remarcă mai ales ... prin absență.

4. TELEMANIACUL. Cel mai bine se simte acasă în fotoliul preferat, îmbrăcat într-o ținută lejeră, petrecându-și multe ore în fața televizorului. Atât este de mulțumit de stilul său de viață încât primește cu totală nedumerire orice propunere de a face vizite sau de a primi musafiri.

5. VEȘNICUL OCUPAT. Nu suportă să stea nici o clipă, își găsește oricând ceva de făcut. Fiind deosebit de activ, pretinde același lucru și soției sale. În discuțiile pe care le poartă, singurul subiect pe care îl abordează este propria muncă. Familia, însă, reprezintă un aspect minor, căruia nu merită să i se acorde prea multă atenție.

6. CURIOSUL. Vrea să cunoască toate problemele pe care le au cei apropiați, pune mereu întrebări și vrea să învețe mai ales tot ceea ce ține de arta culinară. Este genul care trăiește veșnic cu impresia că nimic nu poate merge bine în gospodărie dacă soția nu ține cont de sfaturile lui înțelepte.

7. FIINȚA SUPERIOARĂ. Consideră că problemele familiale și cele legate de gospodărie sunt minore, deci nu merită să se coboare până la acest nivel. În accepțiunea lui, bărbatul este cel care aduce cei mai mulți bani, el are problemele cele mai serioase, iar restul este în grija femeii care oricum nu are altceva de făcut.

ÎNTĂRIȚI-VĂ RĂDĂCINA FIRELOR DE PĂR CU AJUTORUL GĂLBENUȘULUI DE OU!

Pentru a întări rădăcina părului se recomandă masarea pielii capului cu gălbenuș de ou proaspăt, cel puțin o dată pe săptămână. Masați bine rădăcina părului, apoi vă acoperiți capul cu un prosop, timp de 10-15 minute. Apoi, părul se clătește cu apă călduță, după care se spală cu șampon și cu apă de ploaie. Se limpezește fie cu un litru de apă în care s-a diluat o linguriță de oțet, fie cu apă minerală. Părul blond se poate clăti cu ceai de mușețel, în timp ce părul șaten va căpăta un luciu deosebit dacă va fi clătit cu ceai de frunze de nuc.

SFATURI PENTRU URÂTE

▼ să fii întotdeauna curată și foarte îngrijită (asta dă un aspect foarte plăcut)

▼ spală părul des și fă-ți unghiile singură

▼ poartă ceva modern, care te avantajează

▼ fardează-te cu discreție, parfumează-te la fel

▼ citește! Vei ști să te exprimi în așa fel încât toată lumea îți va da atenția cuvenită

▼ nu fi vulgară nici în vocabular, nici în gesturi, nici în îmbrăcăminte

▼ învață să asculți ce spun cei din jur (asta te va face foarte agreabilă)

▼ nu te zbate să ieși în față cu orice preț vorbind tot timpul, indiferent ce

▼ poți fi cea mai deșteaptă, fără s-o spui tu (asta îți va ridica prestigiul)

▼ învață să gătești ceva deosebit (asta îți va mări numărul simpatizanților)

▼ nu le bârfi pe cele mai... decât tine; e preferabil să le admiri și să nu le ignori.

SFATURI PENTRU GOSPODINE

■ Dacă în apa în care fierb găluștele de gris adăugați puțină făină, acestea își vor menține forma.

■ Sosul de roșii va avea un gust deosebit dacă veți adăuga un cub de zahăr și o linguriță de muștar.

■ Dacă ați pus la fiert cartofi dintr-un soi sfărâmicios, adăugați în apă puțină zeamă de varză sau zeamă de murături.

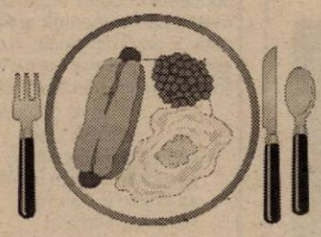

■ Dacă în rețeta unei prăjituri se cere să se frece untul cu zahărul, adăugați 1-2 linguri de lapte clocotit. În felul acesta, compoziția va deveni repede spumoasă și ușoară.

■ În salatele de legume fierte este indicat să puneți uleiul atunci când acestea sunt calde, deoarece se va absorbi mai bine.

■ Când puneți păsări la fript, azeșați-le pe spate în vasul în care le preparați. Astfel se rumenesc mai frumos și sucul din șira spinării nu trece în carnea de pe piept (căreia i-ar da un gust neplăcut). Numai după ce se rumenesc bine pieptul și picioarele, întoarceți păsările și pe părți.

■ Checul se va scoate mai ușor din formă dacă veți tapeta forma cu hârtie albă unsă cu unt.

CUM VĂ PROTEJAȚI TENUL ÎN TIMPUL IERNII?

În sezonul rece, trebuie să acordați o atenție deosebită îngrijirii tenului dvs., deoarece vântul și temperatura scăzută îl deshidratează. În plus, o alimentație săracă în vitamine determină eliminarea mai lentă a toxinelor din organism, astfel încât crește riscul apariției acneei.

Pe timpul iernii, trebuie să nu treacă nici o zi fără să folosiți trei produse de bază: laptele demachiant, loțiune hidratantă și cremă nutritivă, indiferent de tipul tenului dvs.

În fiecare zi, acordați minim un sfert de oră exercițiilor fizice, pentru a îmbunătăți circulația sângelui. Mâncați cât mai multe fructe și legume, preferabil crude, pentru a vă dezintoxica organismul. În același scop, precum și pentru o bună hidratare a pielii, beți zilnic cel puțin șase pahare cu apă. Nu uitați că, chiar și pe timpul iernii, razele soarelui accelerează îmbătrânirea pielii. Deci, expuneți-vă cât mai puțin și nu ieșiți din casă înainte de a aplica pe față un strat de cremă hidratantă.

Evitați săpunurile prea parfumate care irită pielea. Din același motiv, dacă obișnuiți să folosiți spumant de baie, evitați ca acesta să vină în contact cu obrazul.

Când faceți duș, țineți timp de 30 de secunde jetul de apă pe față. Ștergeți-vă cu un prosop aspru, frecând energic și, când pielea este uscată, pulverizați pe obraji apă rece. După fiecare duș, nu uitați să aplicați pe față o loțiune hidratant[illegible]

Festivalul AMIFRAN, ediția a IX-a

DL. GOE, MOLIERE ȘI APA

A doua zi de Festival a fost deschisă de **„Francofolii"** clujeni cu **Neranțula** de Panait Istrati. Rămânând în universul personajelor românești, a urmat **Domnul Goe**, spectacolul liceenilor de la **Huedin**. Cehii de la **Brno** s-au aplecat asupra farselor medievale, în producția **La farce du Pâté**. Al doilea **Molière** al acestei ediții a Festivalului a fost adus în scenă de trupa **Caractères** din **Dej**; delirul arivismului a fost interpretat cu vervă și umor în **Burghezul gentilom**.

Marocanii de la **Agadîr** au jucat, seara, un spectacol-eseu despre APĂ, intitulat **H2O,** în regia lui **Omar Sehnoun**. Au încheiat ziua festivalieră de ieri **băimărenii** de la trupa **Dramatis Personae**, cu un spectacol pe texte de Pierre Desforges, **Le théâtre. Mode d'emploi** (Teatrul - Mod de întrebuințare).

***

Astăzi, se vor juca alte șase spectacole, ale trupelor din **Viena - Austria** (14,00), **Sankt Petersburg - Rusia** (15,00) **Sofia - Bulgaria** (16,00), **Sibiu** (17,00). Seara, de la ora 20,00, o altă trupă din **Sankt Petersburg**, iar de la ora 21,00, **AMIFRAN**, cu **Médecin malgré lui**, după **Molière**.

C. L.
Foto: ONORIU FELEA

În Arad

Concernul german BPW a prezentat ULTIMELE NOUTĂȚI ÎN MATERIE DE PIESE PENTRU REMORCI ȘI SEMIREMORCI

Ieri, la sediul societății S. C. Volanul S. A. din Micalaca a poposit Info-mobilul concernului german BPW - Bergische Achsen, cel mai mare producător de axe pentru remorci și semiremorci din Europa. Cu această ocazie, Karl Marek, reprezentantul firmei a organizat o prezentare a celor mai noi produse, la care au fost invitați să participe producători din județele Timiș, Bihor și Arad.

„Ținta noastră este ca aceste cursuri să se facă periodic deoarece utilizatorii noștri trebuie informați cu privire la orice noutate care apare", spunea dl. Marek.

Axa Eco-plus - o noutate absolută în domeniu

Vedeta turneului de prezentare este axa pentru remorci și semiremorci Eco-plus care reprezintă un unicat absolut în acest domeniu.

Avantajul axei este garanția de 8 ani și fără graniță de kilometri. „Pentru prima dată, utilizatorul încheie un contract de garanție și cu producătorul axei, nu numai cu cel al remorcii", spune Marek.

Cumpărătorii acestui tip de axă au avantajul că dacă au probleme cu produsul, o echipă a concernului BPW va oferi asistență imediată și piese de schimb cu cea mai mare rapiditate.

Frână pe tambur

Un alt element nou propus de BPW este frâna pe tambur, care poate înlocui cu succes frâna pe disc. După spusele reprezehtantului firmei acest fel de frână este o inovație și o modernitate în domeniul remorcilor.

În județul Arad singura firmă care are un contract de colaborare cu BPW Bergische Achsen este S.C. Volanul S.A., cu sediul pe Calea Șiriei, nr. 19/A, unde se asigură service pieselor comercializate de concernul german.

„Colaborarea noastră durează de aproape un an și suntem mulțumiți de modul în care se derulează lucrurile. Am găsit aici și un grup de mecanici foarte pricepuți pentru eventualele reparații", a mai adăugat reprezentantul german.

În continuare, Info-mobilul va ține cursuri de specializare și prezentări ale noilor piese și în alte câteva orașe din România, pentru că piața din această parte a Europei este considerată din ce în ce mai bună.

SORINA AMBRUȘ
Foto: V. MUSCA

BRIZA LIPOVEI

O apă minerală nouă la Lipova

L&W este cea mai nouă firmă de îmbuteliere a apelor minerale de la Lipova si este producătoare a apei minerale Briza Lipovei. Situată într-un cadru natural pitoresc,fabrica dispune de o dotare tehnică care respectă ultimele standarde în domeniu.

Izvorul de unde provine apa minerală are o traditie de peste 100 de ani si se bucură de recunoastere atât în România cât si în Europa de Est.

Trebuie precizată existenta unui laborator propriu care realizează toate analizele necesare pentru ca apa să-si păstreze calitătile. Putine firme de îmbuteliere din România dispun de un asemenea laborator de analiză a continutului si calitătii apei minerale.Aceste analize se efectuează după analiza generală realizată de Societatea Natională a Apelor Minerale.

Un exemplu concludent al calitătii de care se bucură apa minerală Briza Lipovei este continutul de Fe din apă care este de 0,01 mg/litru, de zece ori mai mic decât norma maximă admisă de uniunea Europeană care este 0,1mg/litru. Reducerea acestui continut de la 6 mg/litru la 0,01mg/litru se datorează performantelor deosebite a statiei de tratare si filtrare a apei. De asemenea continutul de Ca, Mg, Na si K care defineste calitatea unei ape minerale are un nivel optim, gratie laboratorului care urmăreste continuu nivelul acestor minerale.

Unitatea este deservită de aproximativ 50 de persoane, din care 30 au pregătire tehnică de specialitate. Pregătirea tehnică s-a realizat în Germania cu sprijinul firmei producătoare KRONES.

Specializarea personalului este foarte importantă pentru asigurarea unei bune functionări a liniei de îmbuteliere, de aceea L&W investeste continuu în pregătirea si specializarea acestuia.

Apa minerală Briza Lipovei a beneficiat de o lansare simultană în vestul României si treptată la nivel national. Această lansare s-a bucurat de o campanie de publicitate si promovare în toate mediile: TV, radio, presă, afisaj precum si de actiuni de informare si promovare a consumatorilor . Evenimentul " Caravana Briza Lipovei" a avut un real succes în rândul consumatorilor . De asemenea L&W nu a ignorat componenta socială a campaniei si a donat cantităti substantiale de apă minerală spitalelor, căminelor de bătrâni, caselor de copii si altor institutii de stat.

Textul care a însotit toate materialele de promovare este:

"Traditia Lipovei îmbinată cu una din cele mai moderne tehnologii în domeniu îti oferă acum o apă limpede si pură, care-si merită pe deplin numele. Briza Lipovei este o încununare de succes a ultimei unităti de îmbuteliere de la Lipova. O unitate modernă, la standarde europene, care-ti aduce cea mai bună apă la tine pe masă.

Acasă în familie, la serviciu, cu prietenii sau orinde altundeva Briza Lipovei este mereu cu tine ! Bea o apă minerală cu adevărat naturală si o să te simti plin de vitalitate si sănătate, pentru că sănătatea are acum un nume: Briza Lipovei.

..... Briza Lipovei. Plină de viată!"

Comunicat de presă

PRECIZĂRI CU PRIVIRE LA PROCEDURA DE SELECȚIE PENTRU STUDENȚII UNIVERSITĂȚILOR NEACREDITATE

În perioada 1-5 noiembrie a. c., Universitatea „Aurel Vlaicu" din Arad va înscrie, pentru locurile rămase libere în urma examenului de admitere pentru anul universitar 2001/2002, studenți ai universităților neacreditate prin Hotărâre de Guvern.

Nu este vorba despre un examen de admitere, ci despre o selecție (pe baza mediei de bacalaureat) a studenților de la universitățile neacreditate. În acest fel ne propunem să venim în întâmpinarea studenților care au avut nesansa de a se afla la universități neacreditate și doresc să se transfere, prin procedura de selecție menționată, la Universitatea „Aurel Vlaicu" din Arad.

Rector,
Prof. univ. dr. LIZICA MIHUȚ

LANSARE DE CARTE

Ieri, în sala festivă a Facultății de Teologie Ortodoxă Arad, în fața unui numeros auditoriu - studenți și profesori - a fost lansat volumul de versuri „Singur printre uitări" al studentului teolog Cătălin Ioan Vega. Despre noua apariție editorială, au vorbit d-na rector Lizica Mihuț, dl. decan al Facultății de Teologie, părintele Ioan Tulcan, scriitorul și criticul literar Florin Bănescu, Preasfințitul Timotei, episcop al Aradului, părintele profesor Dragoș Călin și alții.

A fost subliniată importanța întoarcerii și redescoperirii poeziei ca mod de trăire și exprimare prin vers a universului interior (d-na Lizica Mihuț), precum și felul de a privi poezia, care nu trebuie neapărat decodificată și explicată, ci trebuie simțită (criticul Florin Bănescu).

În final, autorul, stăpânit de o vizibilă emoție, a ținut să mulțumească celor prezenți, declarându-se fericit pentru că „destinul l-a păsuit cu talent și o veșnică căutare în interiorul propriei ființe."

Student/Poetul Cătălin

Cătălin Ioan Vega este student al Facultății de Teologie, din cadrul Universității „Aurel Vlaicu" Arad. Recent, a editat volumul **Singur printre uitări** (2001), cuprinzând 121 de poeme lirice, grupate în patru cicluri. Un tânăr efeb, cu o personalitate elegant alcătuită, purtând în sine o delicatețe înnăscută și o melancolie poetică. Și-a conceput coperta după sufletul și modul său de lirizare. Un falnic mesteacăn în toamnă aurie se înalță noduros printr-o fereastră luminată. E privit din ploaie, o ploaie cu stropi grei, „așezați" pe un verde estompat. Coperta are pe verso chipul celui cârlionțat, cu degetul sprijinit de tâmplă, parcă rostuindu-și gândul în alean:

„Dacă aș putea să opresc
destinele lumii
într-o clipă a eternității,
aș fura neliniștele noastre
să le ucid în fericirea
lucrurilor mărunte,
în curgerea timpului meu.
Soarele mistuie tăcerea
ca nepăsarea să renască de lumină
când cuvintele mele vor obosi
să vă mai cheme..."

Pare nefiresc ca profesorul să-și omagieze studentul. De această dată, firescul e determinat de intuirea unei autentice sensibilități poetice, a unui veritabil poet, ispitit de magia cuvântului. Distilează sentimente dintre cele mai generoase, într-un limbaj matur, sigur și curat creionat. Îi prevăd o evoluție „cătălinică".

A. ILICA

Invitatul nostru

„TREBUIE SĂ CREDEM ÎN NOI, SĂ CREDEM CĂ PUTEM MAI MULT ȘI SĂ NE RUGĂM LA DUMNEZEU SĂ NE AJUTE"

declară Ionuț Popa - antrenor principal al echipei F.C. UTA

– D-le Popa, băieții pe care îi pregătiți au șapte victorii consecutive. Explicați acest fenomen...

– După înfrângerea de pe teren propriu, cu F.C. Bihor, le-am spus jucătorilor că e momentul să salte, atât ca prestanță în teren, cât și poziție în clasament. Apoi, le-am zis să se antreneze și să facă în teren ce le spun eu. Atât antrenorii, cât și conducătorii, au umblat la moralul jucătorilor și iată că după cele două înfrângeri și-au revenit. Un secret al celor șapte victorii este cumințenia și seriozitatea de care au dat dovadă în pregătire. Acestea au fost «secretele» care au adus-o pe UTA atât de sus.

– După scurt-circuitul din etapele 3 și 4, în fața stadionului UTA, suporterii «plângeau» după Fabian și Ad. Popescu. Acum, nu mai scot o vorbă despre ei. De ce credeți că lumea era așa pornită - atunci - pe cei de la club?

– Cei doi jucători - vă spun foarte clar - buni, de altfel, nu se puteau încadra în sistemul 4-4-2, impus de mine. Anul trecut am făcut un 5-3-2, pentru a continua munca lui Feri Tisza. Nu am umblat la sistemul de joc, ci doar la psihicul jucătorilor, lucruri pe care le-am declarat la acea vreme. Sunt convins că doar amărăciunea înfrângerilor i-a făcut pe suporteri să protesteze, deoarece - acum - se vede că e perfect fără ei. Apoi, mai trebuie remarcat faptul că având jucători locali, atunci când evoluează mai slab, ori pierd un meci, altfel se simt răspunzători în fața concitadinilor, fără ca și la alții să se întâmple acest fenomen. Nu e vorba aici de Miculescu și Panaitescu, deoarece ei luptă pentru UTA de parcă ar fi cei mai înrăiți arădeni. Idem și cu băieții din Nigeria, Kent și Precious.

– Echipa e la înălțime și la propriu și la figurat. Conducerea e la fel, aici referindu-ne strict la bani?

– Suntem aproape la zi, există mici restanțe, dar care sunt normale peste tot. Să știți că niciodată conducerea nu a fost datoare față de jucători (n.n. - ?!?), deși trebuie să recunosc faptul că nu stăm grozav din punct de vedere financiar. Până la urmă, poate, Primăria, Prefectura ori CLM se va implica, exact ca și la Oradea, unde s-a dat 15 miliarde, pentru ca F.C. Bihor să promoveze.

– V-ați despărțit, în mini-mercato, de Florin Turcan. A fost decizia clubului, pe care ați acceptat-o și dumneavoastră?

– Trebuie să vă spun că Turcan și-a manifestat dorința de a pleca. Erau două variante: Poli Timișoara și Minerul Certej. El a ales-o pe cea de-a doua, iar conducerea și antrenorii doar au bifat plecare sa, neîmpotrivindu-se. Bineînțeles, toată afacerea e valabilă până la vară.

– În schimb, nu s-a adus nimic. Nu ați cerut, nu ați îndrăznit să cereți ceva, ori avem așa echipă tare?

– Nu am cerut, trebuie să v-o zic din start. Asta, deoarece consider că lotul e destul de compact. Cine zice că nu ne mai trebuie nici un jucător, probabil că nu cunoaște fotbalul. E normal, e loc de 2-3 jucători valoroși, însă aceștia costă. Cred că am spus totul cu asta.

– Ați scos „golumbul" din gură când ați afirmat că după cinci victorii consecutive, UTA va trage la promovare?

– Să fie clar, nu s-a înțeles exact ce am spus, ori s-au răstălmăcit cuvintele. Am spus că vom discuta despre un obiectiv serios dacă câștigăm cinci meciuri consecutive. Apoi - oare - se supără presa dacă voi rumega acest anume obiectiv și nu îl voi da publicității? Dacă da, i-aș ruga pe toți cei din mass-media să nu se supere. Nu că îl voi ține în mare secret, deoarece - se știe - de presă, de ploaie și de moarte nu scapă nimeni. Acum - de exemplu - sunt sufocat de presă, dar obiectivul tot nu-l voi spune, așa de repede, precum ați dori voi.

– Ori dați înapoi, ori deja s-a luat conducerea de dumneavoastră. Altfel nu ne explicăm de ce o întoarceți. Asta, cu atât mai mult cu cât vicepreședintele Ienciu a spus - deja - că sunt doar pronosticurile dumneavoastră, nu și ale conducerii. Sunteți pregătit să primiți „peste bot" și de la președintele Lupaș?

– Obiectivul fixat de club a fost clasarea pe locurile 1-8. Despre acest obiectiv am spus că discutăm atunci, după cele cinci victorii. Ați văzut, v-am spus secretul mai repede decât ați fi crezut. Însă, poate conducerea vede că suntem în formă și schimbă obiectivul. De aceea, noi trebuie să câștigăm tot timpul, să putem face față oricăror intemperii, oricăror schimbări de obiectiv. Dacă se vor obține victorii - în continuare - vă asigur că cei mai fericiți ar fi Lupaș și Ienciu.

– Se pare că - acum - efectiv încolțit de presă, probabil sătul să fiți bătut la cap, toată ziua, ați scos-o pe cea cu locurile 1-8. Fie cum vreți dumneavoastră, însă mai e ceva. Până la urmă, vă veți supune politicii clubului, care exclude promovarea, sau veți continua să câștigați cu riscul să fiți apoi demis de la cârma echipei, pentru „indisciplină"?

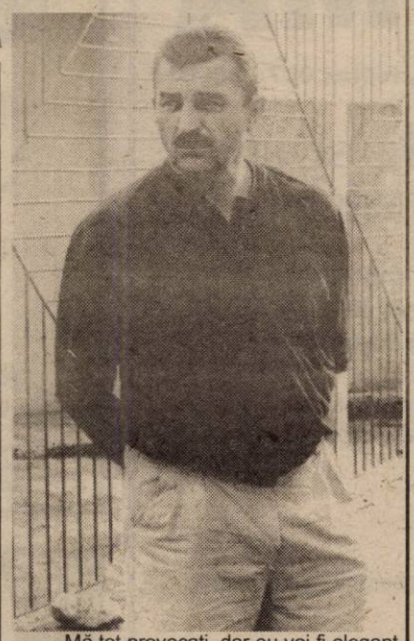

– Mă tot provocați, dar eu voi fi elegant și nu mă voi da bătut, neluând în seamă provocările. Răspunsul sună astfel: UTA evoluează în fiecare joc pentru a-l câștiga, asta dacă poate. Face în așa fel încât să adune cât mai multe puncte, pentru că evoluăm pe prime și noi lucrăm, precum dumneavoastră, pe bani. UTA e un club prea serios, ca să se ocupe de șmecherii. Noi vom continua să ne batem pentru puncte, etapă de etapă, să fie clar. Îi rog pe toți cei care țin la echipă să înțeleagă faptul că așa va fi. Actualmente, UTA e un grup serios, unit și - în același timp - un grup de luptători.

– Poate înțelegeți mai bine următoarea întrebare... Dacă vă cere conducerea să o lăsați mai moale cu aceste victorii, vă veți supune?

– Nu are curajul nimeni să-mi ceară așa ceva, deoarece îi cunosc foarte bine pe cei de la club.

– Ultima întrebare, căci nu are rost să o tot lungim, parcă ați fi venit de acasă cu lecția bine învățată. Va promova UTA?

– Continuați să mă trageți de limbă, însă vreau să întreb și eu ceva. Ar supăra pe cineva dacă am promova? Nu s-ar bucura toți cei din orașul Arad? Pe mai departe, e important să credem în noi, să credem că putem mai mult și să ne rugăm la Dumnezeu să ne ajute.

– D-le Popa, nu vă dezmințiți nici în final, dar noi vă urăm mult succes la cârma „Bătrânei Doamne" care - printr-o minune - ar putea ajunge - totuși - în „A"!

LEO SFÂRA

Karate

Medalii arădene la „naționalele" I.K.A.

Sâmbătă, la Casa de Cultură a Sindicatelor din Arad a avut loc Campionatul Național I.K.A - F.R.A.M., la karate. Cluburile arădene participante la competiție au obținut numeroase clasări pe podium, după cum urmează:

Bassai Prodinamik (antrenor Doru Fădoraș): Mihai Ienei - loc 2 kata, loc 3 kumite.

Kamikaze (antrenor Francisc Szöcs): Daniel Vați - loc 1 kata, Hanelore Onica - loc 2 kata, Alexandru Stoian - loc 3 kata.

Eșarfele galbene (antrenori Gabriel Hajas și Alina Ștefănuț): Andreea Ochiș - loc 3 kata, Cornelia Ochiș - loc 3 kata, loc 1 kumite, Alina Iercan - loc 1 kata, loc 2 kumite, Bianca Bătrân - loc 3 kumite, Alina Ștefănuți - loc 2 kata, loc 1 kumite, Dan Fogarassy - loc 3 kumite.

Hamoni Do (antrenor Geo Marc): Adrian Antoche - loc 1 kata, Marius Cârmaciu - loc 1 kata, Bianca Bora - loc 1 kata, Oana Denisa Ștef - loc 1 kata, Cristina Bolgar - loc 1 kata, Eduard Igna - loc 2 kata, Valentin Bora - loc 2 kata, Robert Lebovits - loc 2 kata, Adelin Lobonț - loc 2 kata, Liviu Pat - loc 2 kata, Denisa Nica - loc 2 kata, Valentin Betea - loc 3 kata, Cristian Toader - loc 3 kata, Gabriel Szlaninka - loc 3 kata, Rada Boț - loc 3 kata, Lidia Maior - loc 3 kata.

A. HĂRȚĂU

Rugbiștii arădeni continuă cursa în Cupa României

Astăzi, în orașul nostru ar fi trebuit să se dispute partida de rugby din cadrul primului tur al Cupei României, între formațiile CSU Contor Zenner Arad și Eldoforest Suceava. Spunem „ar fi trebuit" pentru că moldovenii au declarat forfait, preferând să suporte sancțiunile regulamentare decât să facă deplasarea până în vestul țării. Astfel, rugbiștii pregătiți de Ovidiu Șerban trec în turul următor al Cupei României, prin neprezentarea adversarului.

C. MNERIE

Bilete pentru meciul West Petrom Arad - Hapoel Epson Tel Aviv

În vederea meciului de baschet masculin West Petrom Arad - Hapoel Epson Tel Aviv, din Liga Sud-Est europeană, programat vineri, 2 noiembrie, la orele 19,00, biletele s-au pus în vânzare de ieri, la casieria Sălii Sporturilor „Victoria", între orele 8-22,00, zilnic. Costul lor este de 40.000 lei, respectiv 20.000 lei - elevii și studenții.

ASTĂZI, ÎN CUPA ROMÂNIEI „TUBORG"

În această după-amiază, începând cu ora 14,00, sunt programate partidele din cadrul optimilor de finală ale Cupei României „Tuborg". Se va disputa o singură manșă, pe teren neutru, după cum urmează:

● La Fieni: **Rapid-F. C. Argeș** ● La București, pe stadionul „Cotroceni": **Dinamo-Sportul Studențesc** ● La Târgu-Jiu: **UM Timișoara-Astra Ploiești** ● La Făgăraș: **Minaur Zlatna-F.C. Brașov** ● La Craiova: **CSM Reșița - Steaua** ● La Sibiu: **Gloria Bistrița - Extensiv Craiova** ● La Bistrița: **FCM Bacău - F.C. Bihor** ● La Buzău: **Ceahlăul Piatra Neamț-Cimentul Fieni**

C. M.

A.C.U. - ÎN FORMĂ

▼ În mod cert, A.C. Universitatea este cea mai în formă echipă arădeană din Divizia „C". Trupa lui Marcel Coraș nu a mai pierdut din etapa a V-a (0-3 la Lupeni). Ca dovadă, echipe din eșaloanele superioare au început să se intereseze de „studenți". Astfel, căpitanul Mircea Aslău a fost contactat de „Poli" Timișoara, dar cum la echipa din orașul de pe Bega antrenor principal nu mai e arădeanul Dan Stupar, transferul a căzut. Și de golgeterul Ciprian Roșca s-a interesat F.C. Bihor, dar conducerile nu s-au înțeles la preț, astfel că talentatul atacant a rămas în curtea A.C.U. Deocamdată... ▼ Celălalt vârf al studenților, Pavel, a privit sâmbătă jocul de pe margine, aflându-se încă în convalescență după jocul de pomină cu Tricotaje Ineu. În locul său a evoluat Folea, despre care Marcel Coraș a afirmat că un astfel de jucător polivalent e dorit de orice antrenor. Folea a evoluat aproape pe toate posturile, mai puțin pe cel de portar. ▼ Oaspeții arădenilor de sâmbătă, jucătorii de la Aurul Brad, au preluat după acest joc „lanterna roșie", iar săptămâna aceasta vor reveni în Arad, pentru derby-ul subsolului cu West Petrom Pecica. Îngrijorător pentru Aurul Brad e că nu au mai înscris de patru etape. Cu toate acestea, au reușit un rezultat surpriză, remizând pe propriul teren cu Corvinul Hunedoara. Antrenorul brădenilor, Traian Rudisuli, a afirmat că nu vede altă variantă decât victoria cu West Petrom. În opinia noastră, pecicanii au prima șansă, deoarece la echipa din Brad situația financiară tinde spre precar, jucătorii nemaiprimind prime de multă vreme, iar acest lucru se vede în teren.

RADU ROMANESCU

Campionatul Județean „Promoție"

Seria A

Rezultatele etapei a X-a: Miniș - Fântânele 0-3; Mailat - Munar 9-0; Zădăreni - Mănăștur 4-1; Mândruloc - Cruceni 4-0; Săvârșin - Semlac 9-1; Ususău - Secusigiu 9-0. Căpâlnaș a stat.

Seria B

Rezultatele etapei a X-a: Olari - Protguard 8-0; Seleuș - Agrișul Mare 4-1; Horia - Zărand 1-1; Drauț - Nădab 1-3; Chereluș - Chier 0-3; Dud - Nadăș 3-1.

Seria C

Rezultatele etapei a X-a: Vârfurile - Șomoșcheș 3-0 (f. j.); Lunca Teuz-Gurba - Cermei 3-1 (meci întrerupt în minutul 80). Buteni și Bârsa au stat.

Clasament Seria A

1. Mailat	9	7	1	1	40-10	22	(+10)
2. Zădăreni	9	7	1	1	37-7	22	(+4)
3. Mândruloc	10	6	3	1	20-8	21	(+3)
4. Ususău	9	6	1	2	41-16	19	(+4)
5. Mănăștur	9	5	2	2	27-17	17	(+5)
6. Săvârșin	9	5	1	3	30-14	16	(-2)
7. Cruceni	9	4	0	5	25-29	12	(0)
8. Fântânele	9	3	1	5	17-26	10	(-2)
9. Miniș	9	2	1	6	16-28	7	(-8)
10. Munar	9	2	1	6	14-26	7	(-2)
11. Secusigiu	9	2	1	6	12-31	7	(-2)
12. Semlac	10	1	3	6	16-44	6	(-6)
13. Căpâlnaș	9	2	0	7	16-55	6	(-9)

☞ Victoria Frumușeni a fost exclusă din campionat.

Clasament Seria B

1. Dud	10	9	1	0	31-7	28	(+13)
2. Olari	10	8	0	2	33-10	24	(+6)
3. Seleuș	10	7	0	3	31-17	21	(+6)
4. Horia	10	6	2	2	27-13	20	(+2)
5. Agrișul Mare	10	5	1	4	29-22	16	(+4)
6. Nădab	10	4	1	5	23-28	13	(-2)
7. Nadăș	9	4	0	5	24-23	12	(0)
8. Chier	10	4	0	6	30-42	12	(-3)
9. Zărand	10	3	1	6	22-22	10	(-2)
10. Chereluș	10	2	1	7	17-24	7	(-11)
11. Protguard	10	2	1	7	12-36	7	(-5)
12. Drauț	9	1	0	8	7-42	3	(-12)

Clasament Seria C

1. Lunca Teuz	7	6	0	1	29-13	18	(+8)
2. Buteni	7	5	0	2	21-15	15	(+6)
3. Cermei	6	3	0	3	20-10	9	(0)
4. Șomoșcheș	8	2	1	5	14-25	7	(-5)
5. Bârsa	7	2	1	4	10-25	7	(-2)
6. Vârfurile	7	2	0	5	11-17	6	(-6)

☞ Universitatea Sebiș și Explormin Hălmagiu au fost excluse din campionat.

MANEX MA

Arad. str. Guttenbrunn, nr. 100, tel/fax 057 - 286834

ASCUTE TOATĂ GAMA DE SCULE PENTRU PRELUCRAREA LEMNULUI

Poliuretan
Pînze circular și freze pt. lemn import Italia
Bandă polipropilenă 12 și 15 mm pentru ambalare
Folie strech, parafină, electrozi supertit fin

- Lac poliuretanic, PFL 3,2 mm, folie solar;
- Lacuri, diluanți, grunduri, vopsele, palux, acetonă;
- Placaje, pal furniruit, placaj furniruit, pal simplu;
- Pâslă, discuri diamantate, fir fuzibil, Tifel, TEGO;
- Aracet, prenadez 300, urelit R și P;
- Accesorii mobilier, feronerie BLUM, glisiere, șuruburi pentru lemn, capete pt. înșurubat;
- Pânză panglică, cuțite de rindeluit, freze, cuțite amovibile, burghie, garnituri uși;
- Abrazive, pietre polizor, discuri abrazive, bait colorant lac, cepuri lemn, cuie, sârmă sudură;

Deschis luni - vineri
între orele 8 - 16

(2059218)

Distribuitor Autorizat dialog

Phone Easy

Prin noi comunici ușor!

Nu rata noua ofertă Dialog:
***30** de minute lunar* timp de **3 luni** pentru Dialog Inedit, Dialog Practic, Dialog 60-Dialog 1000*
3 luni** de abonament gratuit
*Telefoane începând de la **250.000** lei****

ARAD
Mag. ZIRIDAVA, parter
tel.: 057-212262, 095-600606

ORADEA
Str. Clujului nr. 4
tel.:059-419859, 095-317815

* Minutele sunt gratuite numai în rețea pentru Dialog Inedit și Dialog Practic și în orice rețea pentru Dialog 60-Dialog 1000
** Lunile 4,6,8
*** Preț fără TVA

(C.A.)

GEALAN

SISTEMUL GERMAN DE PROFILE PVC CU GEAM TERMOPAN
produce și montează ferestre și uși din PVC

ÎN ARAD PRIN

MOBILA SI BINALE MB

Arad, Tel./Fax: 281185, 281515

Mai bun nu există, Mai ieftin nu se poate !

---

foto studio enigma

Pentru o procesare completa de minim 24 pozitii reusite primiti pe loc
1 film si 1 album GRATUIT

PRIMA INTR-O SERIE DE MARI SURPRIZE:
De acum, filmul KODAK ProFoto cumparat la noi are DEVELOPAREA GRATUITA

B-dul Revoluției, nr. 80 tel./fax 261459
Calea Aurel Vlaicu, Bl. 1-3 tel. 234685
Str. Corneliu Coposu, nr. 6 tel. 234685
www.fotoenigma.go.ro

(C.B.)

Redactia ADEVĂRUL VINDE HÂRTIE

tăiată la format A 3 și A 4.
Pentru comenzi mari putem asigura orice alt format.

Informații la sediul redacției (B-dul Revoluției nr. 81), sau la telefon 280.904 și 250.902.

Takata - Petri România

filială a concernului TAKATA-PETRI

angajează

INGINERĂ

pt. controlul calității la secția de cusut piele pe volane

Condiții:
- ▼ studii superioare tehnice
- ▼ experiență de lucru în producție
- ▼ cunoscătoare de limba germană sau engleză
- ▼ spirit de observație și acuitate vizuală deosebită
- ▼ disponibilitatea de a lucra pe două schimburi

Reprezintă avantaj: - experiență într-un post de conducere

Se oferă: mediu de lucru modern, salar atractiv

TAKATA-PETRI ROMANIA S.R.L.

înființată în Arad în anul 1996, este singura filială din România a concernului japonez - german Takata-Petri, concern ce lucrează pentru cele mai mari companii de automobile.

Trimiteți C.V. la fax 057 - 271282 până la data de 06 noiembrie 2001, informații la telefon 348399.

(C.A.)

Cunoscuta prezicătoare și tămăduitoare

Apreciată de lumea întreagă pentru calitatea, seriozitatea și experiența ei, este în Arad, la solicitarea oamenilor care o cunosc de mai mult timp și cărora le-a făcut numai bine.
Fiind desemnată tămăduitoarea mileniului, are un har deosebit lăsat de Dumnezeu, lucrând cu magie albă, rugăciuni și descântece.

Are o mare putere de vindecare de la prima ședință.

Aurelia Ardeleanca

• *Sunt Matyas, din Ungaria. Mii de mulțumiri doamnei Aurelia care m-a ajutat ca firma mea să devină cea mai prosperă din oraș.*

• *Silviu din Mediaș aduce numai cuvinte de laudă doamnei Aurelia, deoarece până a mers la această doamnă, nu a crezut niciodată în puteri paranormale. "Simpla curiozitate m-a îndemnat, iar totul s-a dovedit a fi mai presus decât medicina generală. După o ședință mi-a scăzut argintul viu din corp, ceea ce nici un doctor nu a reușit să facă". Apelați cu sufletul curat la această doamnă. Vă scapă de orice suferință. Telefon* ***093924535.***

Dezleagă farmece și blesteme, dezleagă cununii, ajută în afaceri, lecuiește beția și gelozia, tratează și vindecă boli de piele, face talismane de noroc.
Toate acestea numai prin harul ei sfânt lăsat de Dumnezeu.

• *Sunt Decebal din Satu Mare. Nu mă pricep la vorbe mari, dar pot privi ani de suferință prin care am trecut până ce am ajuns la d-na Aurelia care prin harul ei deosebit, mi-a alungat blestemele din casă și sunt fericit cu întreaga familie. Aș fi bucuros să pot fi și eu de folos cu ceva, dar nu pot decât să vă mulțumesc în numele întregii familii.*

• *Mă numesc Teodor din Oradea. Timp de 6 ani viața mea a fost un adevărat un blestem, am avut epilepsie, am fost la doctori, la preoți și la mănăstiri, dar nici un rezultat, până când preoții mi-au spus că sunt farmece făcute pe viața mea. Atunci mi-am pierdut speranța. Într-o sâmbătă dimineața a venit la mine un prieten și mi-a adus un ziar în care am citit despre doamna Aurelia că vindecă și epilepsia. Atunci mi-am luat inima în dinți și m-am dus la ea. A reușit să mă vindece definitiv. Mii de mulțumiri doamnei Aurelia pentru binele care mi l-a făcut. Sunați la telefon* ***093924535.***

• *Vă mulțumesc doamnă Aurelia că m-ați ajutat într-un moment foarte dificil al vieții mele. Mă numesc Marcel, am 34 de ani și sunt din Oradea. Nu știu ce s-a întâmplat cu mine, dar parcă înnebunisem. Cheltuisem toate economiile care le aveam, am început să beau, să duc o viață anormală. Nu era lucru curat, parcă nu eram eu. După trei ședințe la d-na Aurelia am redevenit aceeași persoană echilibrată psihic care eram cu adevărat. Îi sunt recunoscător.Telefon:* ***093924535.***

Pe d-na Aurelia Ardeleanca o puteți găsi la telefon ***093.924.535.***

MATRIMONIALE

DOMNI SERIOȘI, din Germania, Elveția, Austria, doresc căsătorie cu doamne, domnișoare serioase, drăguțe. Sunați cu încredere. Telefon 279251, 093 207 324. (28645)

TÂNĂRĂ SEXI, PROVOCATOARE, ofer clipe fierbinți domnilor generoși. Telefon 094.160.682. (28502)

TÂNĂRĂ SENZUALĂ, ofer vise de neuitat domnilor generoși. Telefon 094.161.245. (28503)

VÂNZĂRI APARTAMENTE O CAMERĂ

Vând garsonieră, 6 Vânători nr. 53, sc. B. ap. 27. Telefon 094.956.342, preț negociabil. (28373)

Vând apartament 1 cameră central, recent renovat, îmbunătățit, preț 5.000 $. Telefon 246363 sau 094.850.648. (28500)

Vând apartament 1 cameră, etaj IV (acoperiș țiglă), Tribunal (Milea). Telefon 092.606.527. (28501)

Vând garsonieră recent renovată, contorizată, parter, zilnic între orele 17-23. Telefon 265062. (28518)

Vând avantajos garsonieră central (rate), 9.300 DM negociabil. Telefon 095.529.059. (28523)

Vând apartament o cameră în casă, zona Banu Mărăcine, intrare și curte separate, suprafața teren totală 110 mp, încălzire pe gaz, apă, contorizată, preț 17.000 DM, negociabil. Telefon 514976, 092 773 036. (28679)

VÂNZĂRI APARTAMENTE DOUA CAMERE

Vând 2 camere, zona 300, renovat integral, decomandat, 21.000 DM. Telefon 253364. (28514)

Vând (schimb) apartament la casă, 2 camere, gaz, central. Telefon 284616. (28567)

Vând 2 camere Vlaicu, neîmbunătățit, confort 2, 10.700 DM. Telefon 253364. (28514)

Vând apartament 2 camere, zona Romanilor, et. 4/4, îmbunătățiri. Telefon 462495. (22708)

Vând apartament 2 camere la casă, Aradul Nou (Adam Guttennbrunn), 8.500 DM. Telefon 228853. (28457)

Vând apartament 2 camere la casă, garaj, pivniță, Iuliu Maniu (Podgoria), 15.500 DM. Telefon 228853. (28457)

Vând apartament 2 camere, et. III, bine întreținut și contorizat + garaj autorizat, Arad, str. Fluturilor bl. 12A, sc. A, et. III, ap. 16, preț 6.000 $ negociabil. Telefon 057-247319. (28145)

Vând (schimb) apartament 2 camere confort I, central, îmbunătățit total, etaj 4, schimb cu 3 camere + diferență. Telefon 095.681.924, 253526. (28422)

Vând apartament 2 camere parter, bloc str. I. Antonescu, 23.000 DM negociabil. Telefon 212120. (28473)

Vând apartament în casă 2 camere, 110 mp, etaj II, ultracentral, preț 36.000 DM negociabil. Telefon 236021, 092.606.527. (28501)

Vând apartament 2 camere, în Vlaicu, zona Tic-Tac, Aleea Saturn, bl. A17, et. I, 6.000 USD. Telefon 093 235 851. (28665)

VÂNZĂRI APARTAMENTE TREI CAMERE

Ocazie! Vând 3 camere, Vlaicu, decomandat, contoare, 16.500 DM. Telefon 270856. (28514)

Vând apartament 3 camere, decomandate, (schimb cu 2 camere), Miorița. Telefon 265372. (28323)

Vând apartament 3 camere, et. II, Vlaicu, 17.000 DM și garaj. Telefon 092.249.495. (28322)

Vând apartament în casă 3 camere, curte, grădină mică, intrare separată din stradă, ideal privatizare. Telefon după ora 14, 231719, 092.630.066. (28240)

Vând apartament 3 camere, Alfa, 16.000 DM. Telefon 090.454.583. (28609)

Vând sau închiriez apartament Samantha, 3 camere, et. 1-2, Polivalentă. Telefon 230769. (28653)

Vând apartament 3 camere, cu spațiu comercial inclus, gaz, garaj, multe anexe. Telefon 514071. (28655)

Vând apartament 3 camere, M. Costin. Telefon 057-460453. (28670)

VÂNZĂRI APARTAMENTE PATRU CAMERE

Vând apartament 4 camere în casă tip vilă, ultracentral, et. II, preț negociabil. Telefon 251241, 237014. (28295)

Vând apartament 4 camere, ultracentral, Legea 112. Telefon 256000, 094.928.511. (28335)

Vând apartament 4 camere, zona Vlaicu, et. II, gresiat, faianțat, telefon, satelit, gaz, negociabil. Telefon 474042, 093 665 313. (28100)

Vând apartament în casă, ultracentral, 4 camere, et. I, necesită renovare, preț 30.000 DM, negociabil. Telefon 096 510 188. (28640)

Vând apartament 4 camere, zona Billa, încălzire centrală proprie pe gaz și alte îmbunătățiri, preț 26.000 DM, negociabil. Telefon 514976, 092 773 036. (28679)

VÂNZĂRI CASE

Vând casă cărămidă 3 camere, bucătărie, baie, 2 holuri, grădină, garaj. Telefon 231936. (28216)

Vând casă Aradul Nou, str. Coloniștilor nr. 88. Telefon 286225. (27977)

Vând casă, str. Andrei Șaguna nr. 90, 6 camere, 2 bucătării, curte. Telefon 093.496.530. (27988)

Vând casă 3 camere, anexe, grădină mare, apă, gaz în Bujac. Informații la telefon 260011 sau 091.825.877. (28390)

Vând vilă neterminată cu teren concesionat 1500 mp, Gai. Telefon 212351. (28437)

Vând casă mare, fără grădină, str. Școlii nr. 17. Telefon 289219. (28431)

Vând vilă (Grădiște) 8 camere, 1750 mp, construcție 2001, gaz, apă, etc, 125.000 DM negociabil, exclus intermediari. Telefon 092.606.527. (28501)

Vând casă 3 camere grădină, apă, gaz, în Bujac, loc bun. Informații telefon 260011 sau 091.825.877. (28515)

Vând casă în Arad, str. Cocorilor, 1000 mp, preț negociabil la vedere. Telefon 289293, 092.577.492. (27947)

Vând casă 3 camere, îmbunătățiri, str. Cocorilor, 14. Telefon 243212. (27028)

Vând casă mare, 3 camere, hol, baie, bucătărie, pivniță sub toată casa, faianțată până la tavan, curent monotrei faze, apă, canalizare, gaz, Calea Timișorii nr. 114. Telefon 286831. (28259)

Vând casă 4 camere, baie, toate condițiile, grădină mare, Pârneava. Telefon 092.878.411. (28612,13)

Vând casă în Pecica, central, grădină, apă potabilă. Telefon 093.990.470 sau 282382. (28591)

Ocazie! Vând casă ultracentral, 6 camere, curte, grădină, total 890 mp, necesită renovare, zonă liniștită, preț 60.000 DM, negociabil. Telefon 096 510 188 sau 252917. (28640)

Vând casă Pecica II nr. 1365. Informații la nr. 1118. Telefon 057-469381. (28668)

Vând casă vacanță Barațca. Telefon 092 198 756. (28684)

Vând casă mare, ultracentral sau schimb cu 2 apartamente plus diferență. Telefon 282288. (28697)

Vând casă mare, tot confortul, grădină, în comuna Livada. Telefon 092.465.091. (28730)

VÂNZĂRI SPAȚII

Vând avantajos spațiu comercial și/sau producție. Informații telefon 092 574 095. (27859)

Vând spații comerciale, zona Vlaicu, construcții noi, 200 mp construiți, 200 mp curte. Telefon 092 621 961. (28229)

Vând spațiu comercial, central. Telefon 092 198 756. (28684)

Vând gheretă a.p. Piața Spitalului Județean. Telefon 221936, 092.402.179. (28706)

Vând SPAȚIU, zonă centrală, birou, prestări servicii, comerț. Telefon 093.253.651. (28732)

VÂNZĂRI TERENURI

Vând (schimb cu auto înmatriculat) teren intravilan, 500 mp. Telefon 094 606 564. (28082)

Vând ieftin teren intravilan 1,5 ha, șoseaua Nădlac, vizavi de Hipodrom, Piața Auto. Telefon 094 828 934. (28274)

Vând 5 ha pământ arabil 4 km de Horia. Telefon 461201. (28185)

Vând urgent grădină 14 ari, sat Mâsca. Informații telefon 095.902.894; 092.477.832. (28561)

Vând teren ideal pentru construcție vilă, Malul Mureșului, apă, canal, gaz, telefon, 32.000 DM. Telefon 094.566.825.

Vând teren casă 1.000 mp. Telefon 092 198 756. (28684)

Vând loc casă 1000-500 mp, în Bujac, 14000 sau 7000 DM, negociabil. Telefon 246172. (28719)

VÂNZĂRI AUTO

Vând microbuz Ford Tranzit 8+1 locuri, an 1977, CIV, numere noi, 2000 DM. Telefon 286211. (28480)

Vând (schimb cu Dacia + diferență), Fiat 127 Diesel. Telefon 286211. (28480)

Vând urgent ANVELOPE import GERMANIA, noi și second hand, prețuri avantajoase. Lipova, telefon 563027; 094.626.392. (25099)

Vând MOTOARE DIESEL (Turbo) EUROPENE, garanție, act vamal, cutie viteze (5), accesorii. Telefon 093.570.094. (25535)

Vând combină sârbească de recoltat porumb știuleți. Telefon 094.627.729; 093.089.315.

Vând Dacia 1410, an 1986, stare bună, 1750 DM, negociabil. Telefon 095.304.307. (28203)

Vând Volvo 740 Turbo Diesel, 1987, cu reparație capitală 2000, piele, 6.500 DM, negociabil. Telefon 280600.

Vând tractor U 650 M, 2000 ore funcționare, remorcă 7 tone, ambele înmatriculate, semănătoare porumb, cultivator, plug. Telefon 461201. (28185)

Vând automacara Roman UMT 12,5 tone, R.K. verificare tehnică 2003, ISCIR 2003. Telefon 092.344.743. (28056)

Vând Opel Ascona 1979, CIV, cu folie, VT 2003, multiple piese schimb. Telefon 228102, 095.314.516. (28472)

Vând Ford Sierra Ghia 2,3 D, 5.400 DM; Fiat Ducato maxi 2.5 TDI, 7.700 DM înmatriculat, an 1988. Telefon 092.556.562. (28495)

Vând VW Passat ultimul model, din 1997 noiembrie, 1600 cmc, preț informativ 21.300 DM. Informații telefon 094.555.663. (28513)

Vând sau schimb cu tractor de 45, Audi 100. Telefon 461624. (27847)

Vând două autoturisme Renault 19, neînmatriculate, stare bună. Telefon 090.080.878. (28602)

Vând avantajos ARO cu remorcă. Telefon 095.359.225. (28620)

Vând Dacia 1310L, 1999, Sântana. Telefon 462269, după ora 18. (8438630)

Vând autobasculantă RABA 12 tone, CIV, stare bună de funcționare. Informații telefon 462630. (8438628)

Vând Ford Sierra 1,6, 1986, alb, preț 4.400 DM, negociabil. Telefon 241497, 095.521.322. (28586)

(Continuare în pagina 14)

Administrația Finanțelor Publice Nădlac

În temeiul art. 55 și 65 din O.G. nr. 11/1996 privind executarea creanțelor bugetare, **se vor vinde prin licitație publică** bunurile debitorului

S.C. AGROINDUSTRIALA Nădlac S.A. după cum urmează:

■ BUNURI IMOBILE: Cantina situată lângă drumul European E68 - 1.132.388.388 lei

- Abator, str. Abatorului nr. 2, la prețul - 318.265.191 lei;

■ BUNURI MOBILE: Mașină de găurit MG 25 - 10.000.000 - 15.000.000, Mașină de găurit MG 13 - 5.000.000 lei, Banc de încercat și rodat motoare IRIM D2 - 10.000.000 lei, Mașină amendamente - 2.000.000 lei, Ifron - 70.000.000 lei, Remorcă RM2 - 6.000.000 lei, Electro compresor - 6.000.000 lei, Tractoare U650 - 45.000.000 lei - 50.000.000 lei, Ciocan pneumatic din anul 1987 C.F.A. 80 kg/cm2 - 50.000.000 lei, Rampe metalice pentru camioane, TIR - 6.000.000 - 10.000.000 lei, Combina C14 pentru piese de schimb - 10.000.000 lei, și alte utilaje agricole. Prețurile conțin T.V.A.

Licitația va avea loc la data de 12.11.2001, ora 10,000, în orașul Nădlac, la Secția Mecanică, str. Calea Aradului, nr. 3. Informații la telefon 474627.

(2205216)

Restaurant - Bar

CLUBUL PRESEI

vă oferă ○ *ciorbă de pește* ○ *crap, somn, păstrăv prăjit* ○ *gulaș și paprikas* · *meniuri specific unguresti* ○ *feluri variate de mâncare, la prețuri foarte avantajoase!*

Vă așteptăm!

Restaurant - Bar

CLUBUL PRESEI

tel: 280.989.

B-dul Revoluției nr. 81 (Redacția ziarului Adevărul)

Importator direct

SC INSTAL IMPEX S.R.L.

Comercializează

■ MINICENTRALE ȘI CAZANE DIN FONTĂ BOSCH - GERMANIA
■ RADIATOARE OȚEL DUNAFERR - UNGARIA
■ ȚEVI ȘI FITINGURI DIN CUPRU SANCO-GERMANIA
■ ȚEVI ȘI FITINGURI Pe X Al Pe HENCO - BELGIA
■ BATERII ȘI ROBINETĂRIE KLUDI - GERMANIA
■ REZERVOARE DE SEMIÎNĂLȚIME LAGUNA, VISION - SLOVENIA
■ SISTEME DE INSTALAȚII GEBERIT - ELVEȚIA
■ RACORDURI FLEXIBILE FLEXITUB - SPANIA
■ CĂZI DE BAIE KALDEWEI - GERMANIA
■ SCULE ȘI DISPOZITIVE ROTHENBERGER - GERMANIA
■ CONTOARE ZENNER

VĂ MAI OFERIM:

◆ țeavă și fitinguri PVC,
◆ țeavă și fitinguri polietilenă,
◆ obiecte și accesorii sanitare,
◆ tuburi izolatoare,
◆ fitinguri zincate,
◆ fitinguri GEBO,
◆ cădițe și cabine de duș.

PRODUSE DE CALITATE LA PREȚ DE IMPORTATOR

DEPOZIT: STR. A. ȘAGUNA NR. 29 TEL: 211.292, 213.172

MAGAZIN: STR. EPISCOPIEI NR. 24, TEL: 270.091 (2059558)

(Urmare din pagina 13)

Vând Renault Laguna Break 2,2, Diesel, 1996, climatronic, ABS, airbag, cass, full, 16.900 DM. Telefon 287007, 094.232.068. (28575)

Vând tractor U-650, în stare perfectă de funcționare. Telefon 090.151.775. (28564)

Vând Opel Astra 1993, 1,4, 3 uși, recent adus, 4.800 DM. Telefon 277774, 095 312 174.

Vând Opel Astra 1,4 I, 3 uși, an 1992, vișiniu, neînmatriculat în țară, preț 4.000 DM. Telefon 214359. (28624)

Vindem FIAT CROMA 2000 cc, benzină, numere valabile Italia. Telefon 280260. (28662)

Vând Dacia 1310 CIV, VT la zi, cutie în 5 trepte, preț 2.200 DM, negociabil. Telefon 093 704 058. (28658)

Vând microbus Toyota de persoane, 7+1 locuri, CIV, VT 2003, în stare de funcționare, preț 3.200 SDM, negociabil. Telefon 093 704 058. (28658)

Vând Dacia 1310, an 1989, 850 DM; Dacia 1300, 550 DM. Telefon 286856, 090 451 442. (28660)

Vând Mitsubishi Spacewagon 1,8TD, 1991, 7 locuri, 4.500 USD. Telefon 093235851. (28665)

Vând Renault 18, Opel Kadett, ambele 1,6 Diesel, 1987, neînmatriculate. Telefon 223961. (28670)

Vând Opel Astra Kombi, an 1995, 1600 cmc și un Renault Clio, 1995, 1200 cmc, consum 4,5%. Telefon 092.251.555. (28696)

Vând Ford Mondeo, Berlină, 1997, 1,8 TD, full extra și un Peugeot 205, 1992, 1400 cmc. Telefon 094.286.453. (28696)

Vând Audi A6 1,9 TDi, an 1996, argintiu metalizat, extrase. Telefon 259974. (28711)

Vând Lancia Kapa, an 1996, luna 12-a, euro trei, full option, neînmatriculat, preț 17.500 DM, negociabil. Telefon 273122. (28722)

Vând IVECO 3,5 tone și OPEL SENATOR automatic. Telefon 093.253.651. (28732)

VÂNZĂRI ELECTRO

Vând mașini spălat automate, combine frigorifice, TV color, prețuri avantajoase, garanție. Telefon 259001. (28307)

Vând mașini spălat automate, combine frigorifice, televizoare color, diferite modele, garanție. Telefon 251392. (28325)

Vând TELEVIZOARE color, mașină spălat automată, combine frigorifice, prețuri avantajoase, garanție. Telefon 284000. (28307)

Vând televizoare color, diferite diagonale, teletext, telecomandă, garanție. Telefon 264004. (28324)

Vând COMBINE frigorifice, TV color, mașini spălat automate, prețuri avantajoase, garanție. Telefon 278500. (28307)

Vând case marcat fiscale, antene satelit complete, telecomenzi, camere video. Telefon 284900. (27664)

Vând TV color, combine muzicale, aspiratoare, congelatoare, combine și lăzi frig + mașini automate. Telefon 274600, 092.422.764, orele 9-19. (28014)

Vând TELEVIZOARE color, 100 DM, mașini spălat automate, congelatoare. Telefon 275681. (28307)

Vând avantajos frigidere, televizoare, mașini de spălat aproape noi, ofer garanții. Lipova, telefon 563027; 094.626.392. (25099)

Vând MAȘINĂ de SPĂLAT AUTOMATĂ, import Germania, cu garanție; prețuri avantajoase! Telefon 259339; 094.706.321. (25099)

Vând foarte ieftin și bun FRIGIDERE, CONGELATOARE, LADĂ FRIGORIFICĂ, COMBINĂ FRIGORIFICĂ, VITRINĂ FRIGORIFICĂ, ofer garanție. Telefon 259339, 094.706.321. (25099)

Vând TELEVIZOARE COLOR import GERMANIA, modele noi, prețuri mici. Oferim GARANȚIE. Telefon 259339; 094.706.321. (25099)

Vând CASE MARCAT FISCALE și CÂNTARE ELECTRONICE, omologate. Telefon 282829; 272727. (f. 2204977)

Vând calculator Pentium I complet, 250 DM. Telefon 228102, 095.314.516. (28472)

Vând computer nou, Durom 1000 MHz, HD 40GB, 128 RAM, CD-ROM, modem, placă sunet, boxe mari, tastatură infraroșii, monitor 15'SVGA. Telefon 280260. (28662)

Vindem Pentium I 133 MHz, HD 1,2 32 RAM, CD-ROM, monitor, tastatură, mouse. Telefon 280260. (28662)

Vindem televizoare LG, noi, diagonala 51. Telefon 280260. (28662)

Vindem Pentium II 233 MHz, HD 4,3, 32 RAM, CD-ROM, monitor, tastatură, mouse. Telefon 280260. (28662)

Vindem diferite Pentium I complete, cu monitor, tastatură și mouse 180 DM. Telefon 280260. (28662)

Vând televizoare color moderne, la cele mai mici prețuri, cu garanție 6 luni. Telefon 057-287404. (28669)

Vând congelator verticală cu vitrină, agregate frig, evaporatoare, linie cameră frig, compresoare. Telefon 093.253.651. (28732)

VÂNZĂRI DIVERSE

Vând termotekă Bereta cu coș și turbo, sigilată. Telefon 094.249.933. (28371)

Vând ROLETE plastic, import, rolete LEMNE de TEI, jaluzele. Telefon 059-478.503, 093.594.415. (27623)

Vând termoteci turbo și la coș, convectoare. Telefon 253973, 093.727.470. (28440)

Vând PLASĂ GARD zincată, 19.000 lei/kg, toate dimensiunile; COTURI și BURLANE FUM 25.000 lei/ buc; CUIE, 14.000 lei/ kg; PLASĂ RABITZ 35.000 lei/ kg; TABLĂ ZINCATĂ 0,4 mm, 170.000 lei/ buc; TABLĂ DECAPATĂ 0,4...2 mm; SÂRMĂ NEAGRĂ 16 000 lei/ kg; SÂRMĂ ZINCATĂ, SÂRMĂ GHIMPATĂ, ELECTROZI SUDURĂ DUCTIL, str. Vrabiei nr. 4. Telefon 289997, 094 289 997, 091.474.980. (25518)

Vând termoteci la coș și turbo, convectoare. Telefon 277404, 093.665.790. (28440)

Vând BOLȚARI, zgură, beton, PAVELE, BORDURI. Telefon 095.634.885; 092. 621.600, 216877. (25942)

Vând ușă dublă din brad. Telefon 273315, după ora 16. (28681)

Vând COLȚARE, CANAPELE, DORMITOARE, cherestea stejar, tei. Telefon 094.507.339; 275551. (27050)

Vând BCA, blocuri ceramice, ȚIGLĂ 10 modele, UȘI, FERESTRE, PAL, placaj, PFL, bitum, carton asfaltat, cărămidă, teracote, plăci azbociment, dușumele și lambriuri, etc; str. Pădurii, nr. 69. Telefon 211272. (27859)

Vând LEMNE FOC, NISIP, BALAST, la domiciliu. Telefon 245248. (27820)

Vând LEMNE FOC, NISIP, BALAST, la domiciliu. Telefon 210771. (27821)

Vând LEMNE FOC, NISIP, BALAST, la domiciliu. Telefon 277027. (27821)

Vând țeavă folosită de diferite dimensiuni. Informații telefon 057 - 247485. (28167)

Vând scule și dispozitive pentru vulcanizare, preț excepțional. Telefon 093 343 991. (7931611)

Vând 2 mașini spălat auto, profesionale. Telefon 092 621 961. (28229)

Vindem LAMBRIURI, PODELE, LEMN BRAD uscat, cantități mari. Telefon 092.293.735. (28334)

Vând EUROBOLȚARI termoizolanți cu certificat de calitate 300x250x200, 7000 lei/buc, ; 1 mc-470.000 lei; 1 bolțar-7,6 cărămizi. Telefon 281491; 092.381.750. (28027)

Vând colțare, canapele. Telefon 286069, 094.604.016. (28415)

Vindem ROLETE PLASTIC import, 280.000 lei/mp; ROLETE LEMN 650.000 lei/mp. Telefon 095.827.725. (28421)

Vând termoteci pe gaz (Yunjers). Telefon 095.245.147. (28442)

Vând LEMNE FOC, NISIP, BALAST, la domiciliu. Telefon 214010. (28443)

Vând NISIP și BALAST la domiciliul clientului. Telefon 261946, 259556. (28450)

Vând rolete lemn PVC, rabatabile, subansamble și accesorii. Telefon 244720. (28062)

Vând pavele diferite modele. Informații telefon 095.968.365. (28477)

Vând LEMNE FOC, NISIP, BALAST, la domiciliu. Telefon 214428. (28511)

Vând cărămidă nouă, domiciliul clientului, 1.500 lei/bucata. Telefon 095.879.234. (28505)

Vând garaj metalic demontabil. Telefon 250250, 096.250.251. (28532)

Vând plug cu 3 capete, preț 800 - 1000 DM negociabil. Informații telefon 095.496.812. (8441857)

Vând chioșc din lemn de 20 mp, demontabil. Telefon 094.117.951 sau 210609, după ora 18. (28266)

Vând mașini de cusut industriale trifazic-triplocliniare. Telefon 217020. (28073)

Vând aragaz 4 ochiuri, 2.000.000 lei, negociabil, frigider 2.000.000 lei, negociabil. Telefon 254496. (28506)

Vând făină tip BL.55, îmbunătățită cu 0,4% kilograme ameliorator Magi-Mix, în cantități mari, 5.000 lei/kg. Telefon 462342. (8438631)

Vând malaxor pâine, import Olanda. Telefon 279656, 222620. (28574)

Vând NISIP, BALASTRU, la domiciliul clientului. Telefon 257769. (28646)

Vând morcovi, pătrunjel, cantități mari, sub prețul pieții. Telefon 535197, zilnic, după ora 19. (28630)

Vând sobă pe lemne și cărbuni Aurica II. Telefon 230362. (28628)

Vând harmonică Weltmeister, 120 basi, cu 5 registre la bați, 11 registre cu butoane, stare foarte, preț 1.050 DM, negociabil. Telefon 093 089 957. (28652)

Vând colțar plus american, nefolosit, preț 7.000.000, negociabil. Telefon 231524. (28659)

Vând garaj metalic autorizat, canal, str. Făt Frumos, vizavi de bl. A4, 2.500 D. Telefon 093 235 851. (28665)

Vând pisicuțe birmaneze de 3 luni, bine îngrijite. Telefon 094 867 418. (28673)

Vând circular cu motor și moară măcinat porumb. Telefon 244234. (28693)

Vând rolete plastic (import), rolete lemn tei, geamuri și uși la comandă. Telefon 095.380.320. (28709)

Vând termoteci gaz, instant baie, convectoare, ofer garanție doi ani. Telefon 273122. (28722)

Vând RAFTURI depozit, tejghele, mese, europaleți, cântare, candelabre porțelan, sistem alarmă. Telefon 093.253.651. (28732)

Ocazie! Vând ȚIGLĂ BETON pigmentat roșu, 30 ani garanție, 3 kg/buc. 8.300 lei/buc, 14 buc./mp.; EURO-BOLȚARI beton 498.000 lei/mc, cantități mari. Telefon 289740; 093.089.653. (28733)

Vând ROLETE plastic, import, între 190.000-250.000 lei/mp; ROLETE LEMN TEI 500.000 lei/mp; OBLOANE MOBILE lemn 700.000 lei/mp. Telefon 090.481.236. (24915)

CUMPĂRĂRI TERENURI, IMOBILIARE

Cumpăr apartament 2-3 camere, nivel inferior, zona Romanilor, ofer 15.000 DM. Telefon 093 343 991. (7931611)

Cumpăr apartament 2 camere Vlaicu, 9 - 10.000 DM. Telefon 279718, 094.542.931. (28464)

Cumpăr urgent garsonieră Micălaca, sau apartament cu o cameră. Telefon 093 905 252, 093 088 726. (28631)

CUMPĂRĂRI AUTO

Cumpăr Mazda 323 neînmatriculată pentru piese schimb, an '81. Telefon 232439. (28123)

Cumpăr împreună cu altă persoană motor BMW 524 TD, '87, eu interesat de chiuloasă. Telefon 057-240418. (28267)

Cumpăr chiuloasă bună, BMW 524 TD, '87. Telefon 057-240418. (28267)

Cumpăr tendoane uzate de Raba. Anunțul este valabil tot anul. Telefon 095 053 430, 062-428813. (28636)

CUMPĂRĂRI DIVERSE

Cumpăr PORCI grași peste 100 kg, localitatea Mîsca nr. 307, preț 40.000 lei/kg. Telefon 057-531497; 094.774.649. (28377)

Cumpăr vaci și tauri. Telefon 288968, 092.941.123. (25905)

Cumpăr bovină pentru sacrificat. Telefon 274744, 095.624.006, 094.294.666. (26401)

Cumpăr mașină cusut triplok cu 3 fire. Telefon 462918. (8438623)

Cumpăr acțiuni Astoria, Arbema, Lipomin, BAT, Banat Crișana. Telefon 093 124 053. (28279)

Cumpăr porci și vaci, plata pe loc. Telefon 094.867.536. (28344)

Cumpăr vaci bătrâne, le plătesc imediat. Telefon 250866, 095.681.191. (28510)

CERERI ȘI OFERTE DE SERVICII

FIRMĂ STRĂINĂ, angajează AGENT COMERCIAL (studii marketing), cu experiență în vânzări, posesor mașină proprie constituie avantaj. Salar atractiv, posibilități de avansare. C.V. și scrisoare de intenție, joi, ora 14, la CLUBUL PRESEI.

Angajăm CONFECȚIONERE cu experiență pentru mașini simple, salar atractiv + bonuri de masă. Telefon 278786. (28290)

SC angajează personal cunoștințe minime, venit maxim. Se asigură carte de muncă, salar 5.000.000 lei. Telefon 057 - 276817, 090.498.414. (28453)

Firmă italiană în CURTICI, angajează MECANIC cu experiență, la mașini de încălțăminte, salar avantajos și decontare abonament. Telefon 465662. (28470)

OMNIASIG - ASIGURĂRI DE VIAȚĂ Arad, angajează CONSILIERI ASIGURĂRI de viață (Full-Time). Cerințe: capacitate de comunicare, prezență agreabilă, vârsta 27-60 ani. Vă oferim: pachet salarial atractiv, training de specialitate, program flexibil de lucur. Scrisoarea de intenție și CV pe fax 213337 sau la adresa: Arad, Bd. Revoluției, nr. 8, ap. 8, termen 6.11.2001. (963922)

Magazin alimentar angajează VÂNZĂTOARE, AGENȚI COMERCIALI calificați, 20-45 ani, domiciliu Arad, salar convenabil. Telefon 280876. (28435)

MOBECK - PRODUCĂTOR de MOBILĂ, angajează CONTABIL ȘEF, ȘEF SECȚIE producție și TÂMPLARI calificați. Telefon 210255, 210555. (28428)

SC „TEX SYLVANA COMPANY" SRL angajează CONFECȚIONERE. Condiții de muncă și salarizare avantajoase, transport asigurat. Telefon 090.069.778. (28601)

FIRMĂ DE TRANSPORT angajează ȘOFER cu experiență pe ralații internaționale (B,C, și E) și PAZNIC DE NOAPTE. Relații la telefon 256796 sau la sediu pe str. Avrig nr. 43. (28614)

Salon coafură angajează COAFEZĂ - experiență. Telefon 277927, între 11-19. (28579)

SOCCON CONSTRUCȚII SRL angajează INGINER stagiar sau maistru construcții; zidari; dulgheri; șofer profesionist cu cunoștințe de mecanică auto și muncitori necalificați. Informații 057-368775. (28592)

Angajăm MECANIC și MAȘINISTE pentru confecții textile. Se oferă condiții avantajoase. Telefon 270061. (28581)

Angajăm VÂNZĂTOARE, aspect fizic plăcut, 20-30 ani, pentru magazin modern de îmbrăcăminte. Telefon 092 245 070. (28623)

Angajăm BARMANĂ-OSPĂTARĂ. Telefon 214822. (28651)

Angajăm CONFECȚIONERE la mașini cusut, personal la călcat. Telefon 279148. (28650)

FIRMĂ MIXTĂ ROMÂNO-UNGARĂ angajează personal de birou, relații cu publicul. Telefon 094 349 539, 092 532 968. (28635)

Caut ȘOFER în Arad, str. Gh. Doja nr. 230. (28643)

LOTERIA ROMÂNĂ angajează VÂNZĂTOR-GESTIONAR în Arad. Condiții: studii medii, fără antecedente penale, vârsta peste 21 ani, garanții materiale. Telefon 255699, 092 650 451. (28651)

Angajez ZIDARI și MUNCITORI NECALIFICAȚI. Telefon 090 789 688. (28637)

Angajăm CONFECȚIONERE textile și TINERE pentru calificare în meseria de confecționer, str. Artileriei nr. 1, Poarta II ARIS. Telefon 256585. (28632)

Angajez AGENȚI COMERCIALI carnet conducere categoria B, stagiul militar satisfăcut, vârsta maximă 35 ani. Telefon 256829. (28664)

SOCIETATE COMERCIALĂ angajeaz PATISERIE. Telefon 095 606 786. (28666)

Angajez FARMACIST și ASISTENT FARMACIE. Telefon 232087, 094 580 005. (28675)

Caut PROGRAMATOR în VISUAL BASIC, plata foarte bună. Telefon 093 040 987. (28685)

Angajăm CONFECȚIONERE cu experiență. Telefon 057-213382. (28689)

Angajez: ZIDARI, DULGHERI, INSTALATORI, necalificați. Telefon 232158, 094.844.356. (28738)

(Continuare în pagina 15)

(Urmare din pagina 14)

SC ARTE-ARAD TEXTILA SRL, firmă producătoare de cămăși, angajează CONFECȚIONERE cu experiență în domeniu. Se oferă salariu atractiv, tichete de masă. Informații la telefon 057/ 229002.

SMART GROUP angajează TÂMPLARI, experiență PAL melaminat. Telefon 228181. (28705)

SUPERMARKET angajează personal (seriozitate și corectitudine). Informații la Alimentara Ziridava. (28736)

PRESTĂRI SERVICII

EXECUT: faianțări-gresieri, zugrăveli, instalații sanitare, gletuiri, tencuieli. Telefon 258010. (28627)

SILDOR PROD execută REPARAȚII FRIGORIFICE, comercializează și montează AER CONDIȚIONAT. Se acordă garanția lucrării. Transport gratuit! Telefon 057 - 270622. (c)

APOLLO CONSTRUCT execută: hidroizolații, construcții civile și industriale, apartamente la cheie, etc. Telefon 272695; 091.803.133.(283331)

Execut ZUGRĂVELI la preț avantajos. Telefon 091.881.052. (28593)

TERMOTECĂ, vindem - montăm - reparăm; plata în rate; garanție. Telefon 093.463.567. (28459)

WES, reparații frigidere, congelatoare, climatizări, comercializează instalații aer condiționat pentru locuințe și autoturisme, vitrine și combine frigorifice. Telefon 284857, 092.556.562. (28494)

Execut lucrări: ZIDĂRIE, GLETUIELI, GRESIERI, FAIANȚĂRI, zugrăveli, avantajos. Telefon 091.434.675. (28594)

Lucrări de ZIDĂRIE, DULGHERIE, case din temelie. Telefon 094.182.604. (28600)

SOCIETATE COMERCIALĂ cu experiență execută INSTALAȚII ELECTRICE, prețuri promoționale, calitate garantată. Telefon 276186, 091 974 842. (28629)

DIVERSE

OFER AVANTAJOS VALUTĂ. Telefon 092 166 307. (25796)

VALERIA, fiica părintelui ANDERSON își roagă clienții s-o contacteze la telefon 091.821.162. (28590)

Pierdut cal Lipițan, culoare sură, cap alb, ștanțat pe piciorul drept spate. Ofer recompensă 1.000.000 lei. Informații Poliția Târnova. (844033)

Ofertă promoțională credite, 10 - 40 milioane, dobândă 14%/an; 50 - 500 milioane, dobândă 6%/an, EURO - CASSA, Bd. Decebal, nr, 2-4, camera 211, orar 9-17. Telefon 284390. (28435)

Ofer VALUTĂ avantajos. Informații la telefon 219560 sau 092.242.225. (28418)

SC ARCONSERV SA, str. Bicaz nr. 1-5, telefon 288803, solicită ofertă pentru lucrări reparații construcții și instalații pe bază de tematică pusă la dispoziție începând cu data de, 01.11.2001, de secretariat. (28617)

Duminică, 4 noiembrie 2001, va avea loc SLUJBA DE SFINȚIRE a BISERICII ORTODOXE ROMÂNE din MACEA. Vă așteptăm cu drag! Preot paroh MORAR GHEORGHE. (28647)

PRIMĂRIA GURAHONȚ organizează licitație în data de 13 noiembrie 2001, pentru închiriere teren, spații comerciale. În caz de neadjudecare, licitația se va organiza în fiecari zi de marți. Relații telefon 316558, Gurahonț. (9639458)

TURISM

NOU! MARI REDUCERI DE PREȚURI!
ATLASSIB
Călătorești cu autocarele noastre moderne, în EUROPA: GERMANIA, AUSTRIA, FRANȚA, ITALIA, SUEDIA (plecări zilnice), BELGIA, OLANDA, DANEMARCA, ANGLIA, FINLANDA, NORVEGIA, SPANIA, PORTUGALIA, UNGARIA, IUGOSLAVIA.
NOU! Reduceri suplimentare pentru: elevi, studenți, pensionari și grupuri. Bd. Revoluției nr. 35, telefon 251871, 252727; Autogară, telefon 270562. O poartă deschisă spre Europa! (c. 341)

PLETL
vă oferă zilnic spre GERMANIA: PASSAU, REGENSBURG, NÜRNBERG, WÜRZBURG, ASCHAPFENBURG, FRANKFURT, GIESSEN, SIEGEN, KÖLN, DÜSSELDORF, ESSEN, DORTMUND; DEGGENDORF, LANDSHUT, MÜLDORF, AUGSBURG, HEILBRONN, STUTTGART, PFORZEIM, KARLSRUHE, HEIDELBERG, MANNHEIM. Cu plecare din KARLSRUHE: FRANȚA, SPANIA, PORTUGALIA. Firma vă oferă călătorii în autocare noi, moderne, însoțitoare de bord, o masă caldă în UNGARIA, 2 bagaje gratuite. Informații și înscrieri, la AGENȚIILE PLETL din: ARAD, telefon 057 - 252291; LIPOVA 057 - 561377; 563011; TIMIȘOARA 056 - 294299; SIBIU - 069 - 216143; BRAȘOV 068 - 475216. (c.)

SCHIMBURI

Schimb garsonieră cu apartament 2 camere, Micălaca, ofer diferența. Telefon 259163. (28596)

CITAȚII

SOMAȚIE. Se aduce la cunoștință că pe rolul Judecătoriei Arad, se află dosarul nr. 8996/2001, cu termen de soluționare la data de 28.11 având ca obiect cererea petentului ANA MANASIE domiciliat în Arad, str. Orient nr. 22, județul Arad, pentru constatarea dobândirii de către aceste a dreaptului de proprietate cu titlu de uzucapiune privind imobilul situat în Arad, str. Orient nr. 12, județul Arad, înscris în CF nr. 9067 Arad, cu nr. top 3980/113, proprietatea lui SEREȘ LUDOVIC și soția acestuia GULYAS IULIANA. Persoanele interesate pot face opoziție la numărul de dosar arătat, în termen de o lună de la data publicării prezentei. (28639)

ÎNCHIRIERI

Închiriez spațiu 130 mp, lângă Coraura, Micălaca. Telefon 240410. (28258)

FIRMĂ NAȚIONALĂ închiriază DEPOZIT pe termen lung, în Arad, suprafața 300-500 mp, cu rampă TIR și toate utilitățile aferente. Relații la telefon 094 579 061. (f. 2205173)

Închiriez (vând pentru firme) apartament 2 camere, ultracentral, et. I. Telefon 259090 seara; 092.349.092. (28378)

Închiriez apartament 2 camere, mobilat, 6 Vânători, 110 DM, plata anticipat. Telefon 212642. (28452)

Ofer spre închiriat automacara Roman 12,5 tone. Telefon 092.344.743. (28056)

Doresc să închiriez garsonieră cf. I, apartament cu o cameră în Micălaca, UTA, Vlaicu. Telefon 092 571 335. (28183)

Închiriez spațiu comercial 20 mp, pe str. Meținu nr. 13, lângă Consignația. Telefon 283000. (28083)

Casă de închiriat, 5 camere și anexe, 2 garaje, 650 DM/ lună. Telefon 218030 orele 17-22. (28528)

Dau în chirie apartament 2 camere, contorizat, zonă centrală, 80$. Telefon 095.535.014. (27682)

Închiriez hală și birouri, 600 mp, (Subcetate), toate utilitățile. Telefon 092.249.495. (28322)

Caut să închiriez apartament 1-4 camere, (ne) mobilat, ofer 100-200 DM. Telefon 210555. (28610)

Închiriez bar, restaurant, parțial renovat, în comuna Vladimirescu. Telefon 096.304.567 sau după ora 18, 258990. (28606)

Închiriez garsonieră, 100 DM/lună, plata anticipat 3 luni. Telefon 094.824.626 sau după ora 19, telefon 247987. (28603)

Închiriez garaj. Telefon 233765 după ora 16. 828608)

Ofer pentru închiriere apartament (ne)mobilat. Telefon 210255. (28610)

Închiriez spațiu comercial, ultracentral, B-dul Revoluției. Telefon 092.185.025. (28615)

Închiriez apartament zona Tic-Tac, pentru două persoane. Telefon 247085-. (28634)

Închiriez spații comerciale în Lipova (centru) lângă Piața agroalimentară. Telefon 092 253 173. (28657)

Închiriez spații depozitare și producție lângă Stadionul UTA (fosta Școală de șoferi). Telefon 092 253 173, 270540. (28657)

Caut colegă de cameră, cu serviciu, sunt condiții bune, str. Zambilelor nr. 10, Gai. (28638)

Ofer gazdă pentru un băiat, în condiții avantajoase. Telefon 245878, după ora 17. (28648)

Închiriez (eventual vând sau schimb cu loc de casă) apartament 2 camere, parter, mobilat, Calea Romanilor. Telefon 232559, 092 402 188. (28653)

Închiriez căsuță pe strand, îmbunătățiri multiple, sezon 2002-2003. Telefon 093 235 851. (28665)

Închiriez apartament 2 camere, Vlaicu, pentru români sau străini. Telefon 246148. (28680)

Închiriez hală producție 280 mp, cu toate utilitățile, în Aradul Nou, str. N. Horga nr. 11. Telefon 095 632 766. (28683)

Închiriez spațiu comercial central. Telefon 092 198 756. (28684)

Închiriez garsonieră cf. III, mobilată, Confecții, 50 DM. Telefon 338384. (28690)

Dau în chirie o cameră cu intrare separată pentru o persoană serioasă. Telefon 090.858.038. (28697)

Dau în chirie spațiu comercial suprafață 50 mp, toate dotările, Vlaicu-Fortuna. Telefon 094.693.497. (28702)

Închiriez unei firme apartament 3 camere, casă tip ILLA, renovat, nemobilat, Piața Catedralei. Telefon 092.747.399. (28707)

PIERDERI

Pierdut certificat de trezorerie cu seria D1 360921 pe numele Rohoska Maria. Îl declar nul. (28622)

Pierdut carnet de șomer nr. 45742/12.10.1998, eliberat de DMPS Arad, pe numele Draga Ioan. Îl declar nul. (28649)

Pierdut atestat taxi eliberat de IPJ Arad, pe numele Lazin Călin.-Îl declar nul. (28661)

Pierdut legitimație veteran de război nr. 1019852 eliberată de ANVR Arad, pe numele Tipei Marița, din Almaș. O declar nulă. (9639457)

Pierdut carnet de asigurări de sănătate eliberat de CAS Arad pe numele Moraru Lavinia Elena. Îl declar nul. (28682)

Pierdut contract de rate nr. 3015/1999, contract de vânzare cumpărare nr. 4050/1999, eliberat de SC RECONS SA pe numele lui Crăciun Gheorghe. Îl declar nul. (28704)

† SERVICII FUNERARE †

SC „IN MEMORIAM" SRL
str. EMINESCU nr. 4
(ATENȚIE, vizavi de CINEMA MUREȘUL)
Tel. 057-211929, 093.343.964
str. ORIZONTULUI nr. 9A (Bujac)
oferă SERVICII FUNERARE COMPLETE - NON STOP.
Sicrie-modele multiple (simple-lux), sicrie import ITALIA, ACCESORII. Intermediem COLACI, COLIVĂ etc.
ÎMBĂLSĂMĂM GRATUIT (formolizat).
TRANSPORT ÎN ORAȘ GRATUIT
SERVICII: SPĂLAT, ÎMBRĂCAT
OFERTĂ SICRIU, respete, cruce 1.400.000 lei (PLATA în RATE). Transport INTERN - INTERNAȚIONAL

„RO STYL COMPANY"
SERVICII FUNERARE NON STOP,
producătoare de sicrie, prețuri de producător, vă stă la dispoziție LA ORICE ORĂ, la magazinele din *str. M. Eminescu, NR. 20 - 22, sau la telefon 057 - 214422, 092.842.370,* cu următoarele:
SICRIE PENTRU COPII,
SICRIE din LEMN MASIV de la 850.000 lei - la 4.500.000 lei, tip Italia,
Accesorii funerare.
Asigurăm: spălat, îmbrăcat, îmbălsămat.
Transport intern și internațional.
Se poate plăti și în rate!
GRATUIT - TRANSPORTUL SICRIULUI LA DOMICILIU. (c)

† DECESE †

Cu mare durere în suflet anunțăm încetarea din viață al iubitului nostru soț și tată
ZACHAR ȘTEFAN.
Înmormântarea va avea loc astăzi, 31 octombrie 2001, ora 15, la Cimitirul Eternitatea. Dumnezeu să-l odihnească în liniște și pace! Soția Irina și fiica Camelia, îndoliate și îndurerate.

Cu adâncă durere anunțăm încetarea din viață a iubitului nostru tată, soț, frate,
GAL IOSIF,
în vârstă de 60 ani. Înmormântarea va avea loc astăzi, 31 octombrie, ora 15, de la Capela Cimitirului Pomenirea. Familia îndoliată.

Cu adâncă durere în suflet anunțăm încetarea din viață după o scurtă suferință a celui care a fost iubit tată, bunic și socru,
ȘICLOVAN MIRCEA,
în vârstă de 66 ani. Înhumarea va avea loc astăzi, 31 octombrie 2001, de la Capela Cimitirului Pomenirea, la ora 13. Te vom plânge mereu. Familia îndurerată.

† CONDOLEANȚE †

Suntem alături de colega noastră, MARIANA POPA, în pierderea suferită prin moartea tatălui socru și transmitem sincere condoleanțe familiei. CATEDRA de LIMBA ENGLEZĂ a COLEGIULUI NAȚIONAL „ELENA-GHIBA BIRTA". (28700)

Profund îndurerați, lipsiți de puterea de exprimare, suntem alături de familia GABOR, transmițându-i sincere condoleanțe! Familia Marchiș. (28642)

Mihaela, Dorin și Amalia, te vor plânge mereu și nu te vor da uitării, dragul nostru
PETRE FARCAȘ.
(28633)

Ai fost un om deosebit, toți te-am iubit, ai plecat cu cele mai curate gânduri de a ne ajuta pe toți să-ți continuăm munca și să trăim în demnitate și respect așa cum ai trăit iubitule cuscru,
FARCAȘ PETRU.
Familia Podoabă. (28633)

Cei doi nepoți: Răzvan și Raluca, nu te vor uita niciodată, dragul nostru bunic,
FARCAȘ PETRU.
Dumnezeu să te odihnească în pace! (28623)

Pamela Podoabă și Adi Ciurea regretă adânc dispariția celui care a fost
FARCAȘ PETRU.
Sincere condoleanțe. (28633)

Împărtășim durerea familiei Dorin Farcaș în aceste momente grele. Dumnezeu să-l odihnească pe bunul lor tată și bunic. Familia Pintea (28687)

Suntem alături de familiile îndurerate BĂTRÂNUȚ și RAȚIU la dispariția soțului, tatălui și bunicului
DIMITRIE BĂTRÂNUȚ.
Familia MIRCULESCU. (28716)

† COMEMORĂRI †

De ziua ta,
COJAN VALERIA AURELIA,
lacrimi și flori pe tristul tău mormânt. Sora Ștefania. (27969)

La 6 săptămâni de când a trecut în eternitate, cu dor nemărginit, cu tristețe și durere, păstrându-i vie amintirea, îl readucem o clipă în gândul celor care l-au iubit și l-au prețuit pe iubitul nostru soț, tată, fiu, frate și nepot
HUPOV FRANCISC.
Dumnezeu să-i odihnească sufletul în pace! Slujba de pomenire va avea loc în ziua de azi, miercuri, 31 octombrie, ora 7,30, la Biserica Catolică din VINGA. (28475)

Acum, la împlinirea a 3 ani de la plecarea pe drumul veșnicie, un gând pios și tristă amintire pentru cea care a fost soție, mamă
ȘTEFAN ADELA.
Dumnezeu să-i dea odihnă veșnică. Soțul Alexandru, fiul Marcel. (28644)

Pios omagiu la un an de la trecerea în neființă a celei ce a fost o bună mamă, soacră, bunică,
FLUERAȘ ELENA,
din Zărand. Dumnezeu să te odihnească în pace! Familia Flueraș. (28648)

Au trecut 6 săptămâni de la decesul fulgerător al iubitului nostru tată și bunic,
IONESCU MARCEL.
Parastasul va avea loc astăzi, 31 octombrie 2001, la Catedrala Ortodoxă Veche, ora 16,30. Familiile Derșidan și Ionescu.

● PRODUCE ȘI MONTEAZĂ UȘI ȘI FERESTRE DIN PVC
ARMAT CU PROFILE TROCAL GERMANIA
● PRODUCE ȘI VINDE GEAM TERMOPAN
LUCRU NEMȚESC

SATLINE

SALON DE EXPOZIȚIE:
ARAD, PIAȚA MIHAI VITEAZUL
BL. M 7, PARTER
TEL./FAX. 057/25 14 61; 094 50 72 11

S.C. **BAZA ATELIERE ȘI TRANSPORT** S.A. ARAD
cu sediul în Arad, str. Poetului nr. 131/a
vinde pe bază de comandă fermă
următoarele tipuri de combustibil:
♦ *Păcură* ♦ *Combustibil lichid ușor (CLU)*
Pentru informații suplimentare vă rugăm să apelați la telefoanele nr. 092.251.580 și 092.211.174.
(2205211)

S.C. **PATIPAN CNV** SRL ARAD
cu sediul în str. Moților nr. 10
solicită *autorizație de mediu* *pentru fabricarea produselor de panificație și a biscuiților*
în cadrul secției din Arad, str. Moților nr. 10.
Eventuale contestații se pot depune la Agenția de Protecția Mediului, B-dul Dragalina nr. 16 Arad.
(2205215)

CAMERA DE COMERT ARAD
DEPARTAMENTUL ÎNVĂȚĂMÂNT
ORGANIZEAZĂ URMĂTOARELE
CURSURI:
- Noile reglementări în domeniul contribuțiilor la Fondul Asigurărilor de Stat și de Sănătate;
- Contabilitate și aplicații pe calculator;
- Evidență contabilă în partidă simplă pentru asociațiile familiale și persoane fizice;
- Limbi străine (engleză, italiană, franceză, germană);
- Brutar, vânzător, cofetar - patiser;

Informații suplimentare la sediul CCIA Arad Str. Closca nr.5, camera 31, etajul 2.
(c.39)

Canon
Imaging across networks

Canon MultiPASS
- Imprimare cu jet de cerneală sau laser
-Fax/PC-fax
-Imprimantă
-Scanner
-Copiator
-Telefon

Canon Powershot
-Cameră digitală foto
-Obiectiv cu zoom optic
-Memorie maximă cu CF tip II

Canon Camcorder
-Cameră digitală video
-Obiectiv cu zoom optic
-Memorie maximă cu CF tip II

Soluții complete IT

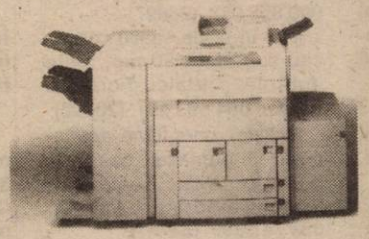

Canon GP/CLC
- Copiator digital

opțional:
-configurare în rețea
-Fax
-Imprimantă
-Scanner

Calculatoare în orice configurație la prețurile cele mai mici!

ELECTRONIC SHOP
Arad: P-ța UTA, bl. U1-2, tel/fax: 057 / 271123; 271642; 289642
Timișoara: Str. Lucian Blaga nr. 3 tel/fax: 056 / 196684; 196845

S.C. PAB ROMANIA S.R.L.
angajează secretară
Condiții:
C.V. depus la sediul firmei din Arad, str. Bușteni nr.8, până la data de 01.11.2001, ora 15,00.
Prezintă avantaje:
▼ studii superioare
▼ cunoașterea unei limbi străine (engleză, germană, maghiară, etc.)
▼ cunoștințe operare PC (Word, Excel).
Interviul va avea loc la data de 02.11.2001, ora 11,00 la sediul firmei.
Informații suplimentare la tel/fax 253.399. (2205209)

CLUB XXX
NOU IN ARAD !!!
Tinere sexy, rafinate, și senzuale oferă companie, show lesby, masaj erotic, și streaptease.
Informații și programări NON STOP la telefon: 8.912.22

EST MĂSURA ECONOMIEI TALE
TRANS CONSTRUCT
VINDE DIN STOC ȘI PREIA COMENZI
ȚIGLE CERAMICE
IMPORT UNGARIA
CAL. I – tip JAMINA
KERINGO ÇSARDAS | TANGO POLKA
✦ VATĂ MINERALĂ ✦ FOLIE PENTRU ACOPERIȘ
ARAD, CALEA RADNEI (SPRE DEVA) NR. 262
TELEFON: 057-25.22.58.
(1834552)

În sprijinul Agricultorilor arădeni, societăți agricole, asociați și persoane fizice
Grupul de firme
CENTROSOJA
CENTROSOJA ARAD
Str. Poetului nr. 105-107 Arad-Romania
Informații telefon: 057-270408
Fax: 057-250528

Achiziționează
✦ *Porumb Boabe*
✦ *Floarea Soarelui*
✦ *soia*

Vinde
Pentru campania de toamnă
semințe de calitate
din următoarele sortimente:
✦ *Orzoaică de toamnă:* TRASCO C1
✦ *Grâu de toamnă:* Partizanca C1, Arieșan C1, Alex C1
✦ *Substanțe pentru tratat Semințe:* DIVIDEND STAR 036FL

Important
Plata se face în termen de 7 zile de la receptia Produselor.

Important
Plata produselor Achiziționate se poate face în bani Sau în produse agricole (Grâu, porumb, floarea-soarelui, soia)